Кемеровская областная научная библиотека
газетно-журнальный сектор

Орган Кемеровского обкома КПСС и областного Совета народных депутатов

КУЗБАСС

Пролетарии всех стран, соединяйтесь!

Газета издается с 7 января 1922 года.

48 (19678).

СУББОТА, 25 февраля 1989 года

Цена 3 коп.

кандидаты в народные депутаты

НЕВОЛИН Сергей Иннокентьевич

выдвинут кандидатом в народные депутаты СССР по Кемеровскому национально-территориальному избирательному округу № 13 коллективом шахты «Абашевская» города Новокузнецка.

Товарищ Неволин Сергей Иннокентьевич родился в 1946 году в городе Новокузнецке в семье рабочего.

Трудовую деятельность начал в 1971 году после окончания Кемеровского государственного медицинского института и службы в рядах Советской Армии врачом-травматологом городской больницы № 11 г. Новокузнецка.

С 1976 по 1978 год Сергей Иннокентьевич учился в клинической ординатуре при Новокузнецком государственном институте усовершенствования врачей, по окончании которой вновь работает в горбольнице № 11 врачом ортопедом-травматологом, а с 1984 года — главным врачом больницы.

За время практической деятельности С. И. Неволин зарекомендовал себя грамотным, высококвалифицированным специалистом хорошим организатором, преданным своему делу человеком. Он постоянно стремится к повышению своего профессионального уровня, имеет первую квалификационную категорию.

Работая главным врачом, Сергей Иннокентьевич большое внимание уделяет закреплению и учебе кадров врачей и среднего медицинского персонала, развитию материальной базы больницы, улучшению всех показателей деятельности по медицинскому обслуживанию шахтеров и их семей, всего населения Орджоникидзевского района Новокузнецка. Коллектив больницы успешно выполняет планово-экономические задания, в течение трех последних лет регулярно занимает призовые места в социалистическом соревновании среди больниц города.

Товарищ Неволин С. И. активно участвует в общественной жизни, является членом Орджоникидзевского райкома КПСС города Новокузнецка, членом партийного бюро больницы, депутатом районного Совета народных депутатов. Пользуется заслуженным авторитетом и уважением в коллективе, среди партийного, советского и хозяйственного актива, всех жителей района.

Товарищ Неволин Сергей Иннокентьевич — достойный кандидат в народные депутаты СССР.

АЛТЫНБАЕВ Зиннатулла Хуззятович

выдвинут кандидатом в народные депутаты СССР по Кемеровскому национально-территориальному избирательному округу № 13 коллективом колхоза «Азат Себер» Ижморского района Кемеровской области

Товарищ Алтынбаев Зиннатулла Хуззятович родился в 1951 году в селе Теплая Речка Ижморского района Кемеровской области в семье крестьянина.

Трудовую деятельность начал в 1970 году после окончания Кемеровского совхоза-техникума механиком колхоза «Красный путиловец» Ижморского района.

С 1970 по 1972 год служил в рядах Советской Армии. После увольнения в запас вернулся в родной район, где работал комбайнером, главным инженером, секретарем парткома колхоза «Азат Себер».

С 1979 года З. Х. Алтынбаев работал директором совхоза «Святославский», а в 1985 году избран председателем колхоза «Азат Себер». В 1979 году заочно окончил Новосибирский сельскохозяйственный институт.

Грамотный специалист, умелый и талантливый организатор сельскохозяйственного производства, З. Х. Алтынбаев зарекомендовал себя как требовательный, принципиальный руководитель, отзывчивый беззаветно преданный своему делу человек.

Под его руководством колхоз значительно увеличил производство сельскохозяйственной продукции, заметно продвинулся вперед в решении социальных вопросов. За последние три года в хозяйстве почти на 700 кг молока выросли удои на одну фуражную корову, более чем на 10 процентов увеличилась урожайность зерновых, сданы в эксплуатацию школа и детский комбинат, активно строятся производственные объекты.

Большое внимание т. Алтынбаев З. Х. уделяет укреплению национальных традиций интернациональному воспитанию трудящихся. Ежегодно в колхозе проводится татарский национальный праздник сабантуй, на который приезжают представители не только из Кемеровской области, но и из других регионов страны.

З. Х. Алтынбаев принимает активное участие в общественной жизни, является членом Ижморского райкома КПСС, депутатом районного Совета народных депутатов, председателем совета колхозов района. Пользуется заслуженным авторитетом и уважением среди партийного, советского и хозяйственного актива, всех тружеников Ижморского района.

Товарищ Алтынбаев Зиннатулла Хуззятович — достойный кандидат в народные депутаты СССР.

РАБОЧАЯ ГАРАНТИЯ ПЕРЕСТРОЙКИ

Встреча М. С. ГОРБАЧЕВА с шахтерами Донбасса

Как уже сообщалось, 22 февраля в г. Донецке состоялась встреча М. С. Горбачева с горняками Донецкого угольного бассейна.

Открывая встречу, **М. С. Горбачев** сказал:

Дорогие товарищи, я рад встрече с вами. Мы приехали на Украину в бурное, ответственное время. Перемены в стране идут глубокие. Важно, чтобы они успешно развивались в каждой республике, чтобы перестройка набирала силу. Каждая республика должна вносить свой максимальный вклад в наши революционные перемены, иначе перестройка будет буксовать. Тем более, что речь идет об Украине, республике с огромным потенциалом.

У нас в стране — единый народнохозяйственный комплекс. Малейшие какие-то перебои в одном регионе, звене немедленно сказываются на нашем общем положении. Вы помните события в Нагорном Карабахе. Небольшая автономная область, но она связана экономически, по кооперации с другими районами. Как только там начались сбои, их сразу же почувствовали в стране. А представьте, если подобные сбои начнутся в такой республике, как Украина, где живет и трудится более 51 миллиона человек. Тогда дезорганизуется все дело. И перестройка в стране затормозится. Потому мы все заинтересованы в том, чтобы на Украине на всех направлениях дело шло хорошо.

Процессы в республике развернулись серьезные, задания на пятилетку трудящиеся осиливают. Это важно, товарищи. Когда перестраиваются экономические отношения, разворачивается модернизация всех отраслей с тем, чтобы открыть дорогу новой технике и технологии,— это всегда трудный период. В это время необходимо поддерживать на должном уровне производство. А производство, с которым связана Украина,— это энергетика, машиностроение, это огромный агропромышленный комплекс, это химия и электроника. Экономика Украины очень важна для всего Советского Союза.

Поэтому я хотел бы попросить шахтеров взять слово. Наша поездка в Донбасс не случайна. Надо было приехать в этот шахтерский край, чтобы встретиться с людьми, послушать их, узнать, как тут идут дела, какое настроение у вас, как перестройка чувствует себя на донецкой земле. Что вам удалось, а что не удалось, что вас беспокоит, как с этого донецкого края смотрится вся страна, вся перестройка, что вы считаете правильным, а что надо менять, улучшать. Я прошу вас без бумаг взять слово. Главное, чтобы разговор у нас был по-шахтерски прямой, я знаю, что вы — люди прямые. Говорите, что думаете.

Слово берет бригадир рабочих очистного забоя шахты имени А. Г. Стаханова производственного объединения «Красноармейскуголь» **А. И. Ляшок**: Мы, рабочие, сказал он, приходим к убеждению, что такие встречи нам необходимы, они целесообразны и полезны, совет партии с народом необходим. Ведь добываем уголь, выплавляем сталь, строим города, выпускаем машины мы, рабочие. И пусть наше рабочее слово порой резкое, но оно — справедливо. В настоящее время, и Вы, Михаил Сергеевич, сами это подтвердили, именно рабочий класс определяет судьбу перестройки. Что мне хотелось сказать? Нам, коммунистам, всем, без исключения, в корне нужно улучшить свою работу среди масс, начиная от первичных партийных организаций и кончая более высокими инстанциями. Это нужно для того, чтобы дать решительный отпор всем негативным явлениям, которые у нас сейчас происходят. Создаются разные объединения, формалы, неформалы. Шахтеры всегда были надежной опорой партии, и так будет впредь.

Безусловно, хорошие перемены сейчас происходят в обществе, ощущается подъем активности трудящихся, демократизация и гласность дают свои результаты. Мы, рабочие, можем не только свободно говорить, но уже и влиять на происходящие процессы. Но, как говорят горняки, скорость проходки перестройки через бюрократизм, бесхозяйственность и в некоторой мере через нашу нерешительность явно недостаточна. Сегодня уже мало говорить, обсуждать больные проблемы, хватит, мы уже наговорились, нужно переходить к делам.

Выступающий далее остановился на социально-бытовых вопросах, конкретных проблемах развития Донбасса как крупнейшего в стране угледобывающего района, затронул некоторые конкретные вопросы развития демократии. В частности, выступил против той части творческой интеллигенции, которая пытается зачеркнуть историю Донбасса, духовные ценности, уводит народ от перестройки.

В беседу вступает бригадир горнорабочих очистного забоя шахты имени В. М. Бажанова производственного объединения «Макеевуголь» **Б. Г. Беседин**: Не будет преувеличением, если скажу, что труженики Донбасса давно ждали Вас, Михаил Сергеевич. И мы как-то, честно сказать, искренне завидовали трудовым коллективам в других регионах, где Вы уже побывали.

Донбасс работает на перестройку. И мы сегодня душевно рады тому, что Вы прибыли к нам. Эта линия партии и правительства на связь, на совет с трудовым коллективом — ленинская позиция. Это — в интересах народа. И Донбасс — поддержит главный вывод: рабочий класс — за перестройку. Мы понимаем, что одних заверений и слов мало, нужны конкретные, практические дела. Мы много делаем для того, чтобы угольную промышленность поднять на нужный уровень. Никто завалы в экономике, кроме нас или вместо нас, рабочих, разобрать не сумеет.

Скажу вкратце о своей бригаде, что мы делаем в этом плане. Коллектив из года в год наращивает темпы угледобычи, вышел на 500 тысяч тонн в год. Сама по себе эта цифра мало о чем говорит. Но в наших условиях это приличный уровень. Работаем стабильно на протяжении ряда лет.

Действовать приходится на большой глубине, тут и высокие температуры, и вообще весь «букет» неприятностей, которые существуют в угольной промышленности. Трудности есть, а вот демагогов, любителей лишний раз поговорить с трудностях — нет. Иной раз между собой рассуждаем: пусть такие краснобаи придут к нам в забой, посмотрят, как в наших условиях мы работаем, насколько честно, добросовестно выполняем свой долг.

Руководитель бригады рассказал об опыте строительства на шахте жилья хозспособом, развитии индивидуального строительства, об участии горняков в решении продовольственной проблемы.

Мы, шахтеры, понимаем, что в данный момент для успеха перестройки главное — это организованность, дисциплина, сказал бригадир проходчиков шахты «Коммунист» производственного объединения «Октябрьуголь» **В. Н. Рассохин**. Перестройка родила хозрасчет. А что такое хозрасчет? Хозрасчет — это когда рабочий человек начинает считать и не только свой рубль. Становятся естественными экономия материалов, уважение к труду смежников.

Следим, конечно, и за ходом предвыборной кампании. Ученые выдвигают лозунги, программы свои. Хорошо, что они их выдвигают. Но посмотрите, в угольной промышленности что происходит? Пришел я на шахту 15 лет назад, была у меня лопата в руках. Она, в основном, и осталась. Малой механизации в шахте почти не существует. Пусть хоть один ученый сделает своей программой облегчить наш ручной труд, а за нами дело не станет!

Беремся мы на шахте и за продовольственную программу, и за жилищную. Начали строить хозспособом дома. Опять видим — нет техники. Начали приобретать технику, строить кирпичный цех.

Решая продовольственную проблему, мы отказались строить подсобное хозяйство, с колхозами и совхозами начали заключать долгосрочные договоры. Строим им, например, птицефабрику или телятник. Они выращивают нам телят или птицу и обязуются продавать продукцию по сходной цене. Берем в колхозе землю в аренду, чтобы овощи были для шахтеров подешевле. Сами землю обработаем, и овощи обойдутся нам по себестоимости.

Мы поддерживаем перестройку, назад нам ходу нет. Но нужно добиться, чтобы уже в ближайшее время были большие результаты. Они есть, мы их видим, но надо прибавить в работе.

Мы верим сегодня, что перестройка необходима, и видим, она сегодня движется, сказал бригадир рабочих очистного забоя шахты «Молодогвардейская» производственного объединения «Краснодонуголь» **А. Я. Колесников**. Мы, заявил он, к старому не возвратимся. Не только горняки, все рабочие стараются для этого что-то конкретное сделать. Чем, например, занимаются так называемые неформалы? Многие из них лишь подмечают недостатки.

Пытались мы в Краснодоне дискуссии с ними проводить. Но ведь трудно договориться. Надо конкретное дело делать — старые поселки горняцкие обновлять, например, уголь добывать. А такой неформал говорит: «Я этому не учился».

Сейчас заключаем договоры с совхозами, берем неугодья, где нельзя сеять, где трудно косить. Там и сеем, там и косить пытаемся. Берем на откорм бычков. Но здесь еще агропром медленно поворачивается. Есть перестрахованные хозяйства, фермы запущенные, ну почему бы их не отдать любому предприятию? Да мы бы их отстроили, выходных не пожалели!

И вторая проблема. Мы даем много угля, научились его добывать. Однако не имеем ни прибыли, ни фондов. А надо строить. Поселки очень старые, запущенные. Однако то кирпича, то цемента, то еще каких-то материалов нет. Мы бы могли продавать сверхплановый уголь — это же соответствует хозяйственной реформе. Могли бы за счет этого купить строительные материалы или продукты питания. А то и валюту заработать на экспорте. Но угольщики не получают за сверхплановую продукцию ни копейки валютой. Что думают об этом планирующие органы?

Слово предоставлено бригадиру горнорабочих очистного забоя шахты имени Засядько производственного объединения «Донецкуголь» **И. Ф. Манекину**. Для того, чтобы добиться устойчивой работы на шахте, сказал он, мы на первый план выдвинули решение социальных вопросов. Ежегодно строим хозспособом 130—140 квартир. За годы пятилетки уже ввели более 20 тысяч квадратных метров жилья. Полностью решена проблема с детскими дошкольными учреждениями, построили пансионат в Славяногорске, сейчас заканчиваем строительство пансионата в Крыму.

Имеем большое подсобное хозяйство — более пяти с половиной тысяч свиней, около двух тысяч голов крупного рогатого скота. За год каждый труженик шахты получает по 69 килограммов мяса, 37 литров молока, 12 килограммов грибов и овощей. В прошлом году мы еще взяли на свой баланс совхоз «Славянский». Это было отстающее хозяйство. Думаем, что в этом году увеличим прибавку к шахтерскому столу.

Внимание к социальным вопросам всегда дает добрые результаты. На шахте практически нет текучести. Ежегодно добываем сверх плана 300—350 тысяч тонн коксующегося угля при плане 2 миллиона тонн. Многие горняцкие коллективы города и области идут по этому пути.

Здесь уже говорили с тревогой: начал падать престиж шахтерской профессии. Мне тяжело объяснить молодым рабочим, почему, работая под землей на глубине 1200 метров, они имеют заработок намного ниже, чем мойщик машин кооператива «Эталон». Мы не против кооперативов. Но мы, рабочие, решительно против махинаторов и дельцов, которых, к сожалению, сейчас много развелось в кооперативах.

Слово — секретарю парткома шахтоуправления «Горняк» производственного объединения «Селидовуголь» **А. И. Площику**. Как секретарь парткома, кандидат в члены областного комитета партии, подчеркнул он, свою главную задачу вижу в том, чтобы каждая партийная организация имела свое конкретное дело. Для нас конкретное дело — это выполнение государственного плана по добыче угля. Надо, чтобы каждый коммунист имел конкретное партийное поручение, чтобы парторганизация стала настоящим политическим ядром коллектива.

Шахтеры верят в перестройку, верят нашей партии. Однако вызывает удивление постановка некоторых вопросов. Сейчас, например, идут разговоры о многопартийности, о создании так называемой второй, альтернативной партии. Могу со всей ответственностью сказать: шахтеры ни проблемы, ни вопроса в этом не видят. Низовые партийные организации как ячейки партии в состоянии влиять на ситуацию, управлять событиями, реализовать намеченные планы. Другое дело, некоторые организации еще деталей не дорабатывают. Так ведь мы и сами еще не все вопросы знаем, в частности и по выборным делам.

Часто приходится сталкиваться с проблемой денежных средств. Простые вроде дела — памятные адреса, сувениры, просто помощь членам партии, их семьям. Мы вынуждены изворачиваться, выискивать разные хитрые возможности, чтобы достать эти средства. Думается, назрела необходимость оставлять какую-то, пусть маленькую, часть денежных средств в распоряжении партийных организаций.

По-моему, нельзя больше мириться и с бесправным положением партийного руководителя: зарплата самая низкая на предприятии. За душой у организации (я имею в виду материальную сторону) ничего нет. Не хочу обидеть профсоюз, да и комсомол, они сейчас имеют свои средства, не говоря уже о хозяйственниках. А как трудно сейчас комплектовать партийные кадры достойными людьми! Сейчас одними убеждениями трудно чего-то добиться. Необходим целый комплекс конкретных действий.

От имени 120-тысячного коллектива шахтеров города Донецка генеральный директор производственного объединения «Донецкуголь» **В. Г. Ильюшенко** сказал, что итоги пятилетки будут благоприятны для горняков, всей страны. Этот вывод он подкрепил анализом работы объединения. Таков результат маневра силами объединение не только добывает уголь, но и развивает машиностроение, строит и реконструирует обогатительные фабрики. Улучшается качество угля. В сфере соцкультбыта также проделана большая работа. По строительству жилья вышли на 30 тысяч квадратных метров в год.

Однако увеличение вложения средств в социальную сферу — это их изъятие из основного производства. А ведь в развитие производственной сферы сейчас нужно вкладывать гораздо больше. У нас есть проработанная программа развития шахт до 2000 года, и эта программа требует ежегодно наращивать капитальные вложения на 20—25 миллионов рублей. Это — чтобы шахты дышали. Ведь фонды стареют.

Выступающий подробно остановился на вопросах материально-технического снабжения. Пора, сказал он, выходить на прямые связи, развивать их, чтобы проявлялись интересы и потребителя, и производителя. А что получается? Между ними зачастую — стены посреднических организаций. А ведь это противоречит Закону о госпредприятии и объединении. Эти противоречия должны быть сняты практикой перестройки.

На трибуне — горный мастер шахты имени Карла Маркса производственного объединения «Орджоникидзеуголь» **Ю. М. Шаталов**. От имени горняков центрального района Донбасса он поставил важный вопрос: многие виды техники, которую выпускает наша промышленность, плохо приспособлены к работе в сложных горно-геологических условиях, на крутых пластах. Да и этой техники не хватает.

Перестройка требует более эффективного решения социальных проблем, в частности строительства жилья, объектов соцкультбыта, спортивных сооружений. Слабо решается вопрос снабжения населения бытовым топливом.

Говоря об усложнившихся горно-геологических условиях работы, оратор отметил острый недостаток высокоэффективной современной техники и предложил в связи с этим создать в бассейне отраслевой научно-исследовательский институт, который занимался бы проблемами трудных угольных пластов.

Выступающий остановился также на проблеме кадров. Если раньше средний возраст шахтеров на шахте был 32 года, то теперь — 37. Старение кадров идет, может быть, еще и потому, что непрестижной стала шахтерская профессия, молодые люди охотнее идут в кооперативы, где заработки гораздо выше.

Слово предоставляется начальнику участка шахты «Южнодонбасская» номер 1 производственного объединения «Донецкуголь» **А. П. Рязанцеву**. Он высказался за арендный подряд в угольной промышленности, рассказал о первых результатах работы коллектива по-новому. Заметно изменился микроклимат на участке, все реже стал проявляться командный стиль руководства.

Хотя рецидивы, попытки командовать еще есть. Зачем растолковывать профессионалу то, что он должен делать? Ведь он же — профессионал. У нас, шахтеров, практически все профессионалы. А отсюда вытекает и вопрос техники безопасности. Не секрет, что наша работа — тяжелейшая, опасная. Тут особенно важна инициатива человека. Я думаю не только о себе, но и о том, кто рядом. Вот такой дружбе, сплоченности людей, заботе друг о друге в значительной степени способствует новая форма работы — арендный подряд.

Завершая встречу, **М. С. Горбачев** сказал: Я ценю такие разговоры. Люблю бывать на предприятиях, чувствовать характер производства, беседовать с людьми. Я уже бывал на шахтах, правда только ставропольских. Там другие условия, другая техника, но, в общем, представление о вашей отрасли имею. Сложное, очень ответственное хозяйство. И правильно последний выступающий

(Окончание на 2-й стр.).

учимся хозяйствовать

ЛУЧШИЙ СТИМУЛ

Камвольно-суконный комбинат признан победителем в республиканском социалистическом соревновании с присуждением третьей премии.

За счет чего достигнут успех, каковы у текстильщиков дальнейшие планы — об этом наш корреспондент попросил рассказать секретаря парткома комбината М. В. КАЗАКОВУ.

— Коллектив на сто процентов выполнил план поставок, перекрыты задания по выпуску готовых тканей, пряжи и других видов продукции, — говорит Мария Викторовна. — Удельный вес продукции улучшенного качества составляет почти 30 процентов. Хочу особо отметить работу коллектива нашей художественной мастерской, руководимой И. Я. Аитовым: он в постоянном поиске, высоко держит престиж комбината.

Замечу, что, кроме чисто производственных, в прошлом году удалось решить и ряд социальных вопросов.

— И прибыль получили?

— План был 8150 тысяч рублей, фактически вышло 13578 тысяч рублей — 166,6 процента!

— И что будете иметь от этой суммы?

— В фонд материального поощрения отчислено 1778 тысяч рублей, в фонд социально-культурных мероприятий — 6547 тысяч. Как видим, пополнение немалое. Причем фонды эти ежегодно богатеют.

— Что же предопределило прошлогодний успех в первую очередь?

— Лучший стимул — хозрасчет. Комбинат применяет его уже третий год. И все прочнее становится на ноги. Сегодня на хозрасчете 201 бригада. Ни одна из них не провалила годового плана. Рабочие сами определяют экономическую политику, смотрят, как, за счет чего можно получить дополнительную выгоду. Широкое распространение получило многостаночное обслуживание, совмещение профессий.

Стараемся наполнить соревнование конкретным содержанием. Поддерживаем и выдвигаем сами не десятки починов, в которых можно запутаться, а те, которые сулят осязаемую экономическую отдачу. Скажем, поддержали почин «Трудовой и общественной дисциплине — гарантию коллектива!». Записали в коллективный договор: бригады, в которых будет полный порядок и организованность, получат по итогам года двадцать процентов надбавки к тринадцатой зарплате. В то же время даже за одно нарушение от нее будет отниматься десять процентов, за два — в два раза больше. Те же законы — в стимулировании качества продукции. Выигрыш получили заметный.

— Мария Викторовна, до сих пор не снята проблема технического перевооружения комбината.

— Работы хватит еще не на одну пятилетку, пожалуй. Однако сдвиги к лучшему — особенно в последние годы — хорошие. В прошлом году внедрили 85 единиц нового технологического оборудования, 584 единицы модернизировали. Уровень ручного труда снижен до двадцати процентов. Это не так уж плохо.

— Риторический вопрос: куда будете деньги девать, какие статьи расходов предусматриваете?

— Это только кажется, что денег много! Тратить их есть куда. Думаем строить еще одно общежитие, чтобы получить дополнительные рабочие руки. В нынешнем году хотим ввести бесплатное питание для рабочих основных профессий, возмещать им часть квартплаты. Молодежи нужны ссуды на строительство жилья, садовых домиков. Вот приобрели недавно для подшефного профтехучилища компьютерный класс стоимостью 110 тысяч рублей. Нужно работать еще лучше — больше иметь будем.

Е. НОСЫРЕВ.
г. Ленинск-Кузнецкий.

РАБОЧАЯ ГАРАНТИЯ ПЕРЕСТРОЙКИ

(Окончание. Начало на 1-й стр.).

щий сказал, что шахтер не может быть непрофессионалом. Он — как и минер, дело его очень ответственное, не должен ошибаться. Но это — разговор особый. Хочу подчеркнуть, что вот такие беседы с людьми самого переднего края нашей экономики очень важны. Они помогают лучше понять, как большая политика преломляется непосредственно в коллективе, на рабочем месте, как ее воспринимает человек.

В последние годы такие встречи стали просто необходимыми. Раньше они не давали пользы. Все было на них хорошо и округло. А сейчас, когда мы разговариваем друг с другом прямо, по-деловому, когда всем нам важно знать, что же в стране происходит, когда каждый болеет за общие дела в стране, встречи с людьми носят совсем другой характер. Особенно здесь, в Донбассе, очень важном регионе нашей страны.

Первое, что я хотел бы подчеркнуть,— это все-таки позиция рабочего класса. Она всегда имела решающее значение для формирования правильной политики по самым важным, актуальным вопросам. А сегодня у нас самая главная политика — перестройка. Без этой политики — и это сегодня здесь прозвучало однозначно — немыслимо надеяться на прогресс, на продвижение, на улучшение всех сфер жизни нашего общества. Это совершенно ясно, и это нас, руководство страны, республики, сильно подкрепляет.

Своеобразный лозунг сегодняшнего дня — ни шагу назад от перестройки. Но не только ни шагу назад, остановиться нельзя, надо настойчиво двигаться вперед.

Второе: правильно говорят товарищи: нужны дела и конкретные результаты. И то, что сегодня шахтеры, высказав свою позицию, отношение к политике, вместе с тем рассказали, что они делают для того, чтобы эту политику крепить делами, результатами в работе, в обустройстве жизни, очень важно. Это то, что нужно. Правильно, товарищи. Сейчас на первое место нужно выдвигать идею конструктивной работы — выдвигать ее в разговорах, в деловых дискуссиях, она должна сегодня быть главной, определяющей в прессе, на телевидении, во всех средствах массовой информации. Надо продвигать перестройку конкретными делами, избегая «аллилуйщины» по поводу перестройки. Нас в прошлом не раз подводил разрыв между словом и делом, и в прошлом были хорошие решения и начинания. Но не подкрепленные делом они пошли насмарку.

Сегодня, для того чтобы этого не случилось, мы разворачиваем экономическую, политическую реформы, развиваем открытость, гласность, демократию, поддерживаем критику на должном уровне. Все это нужно, это — нормальная перестроечная среда. Кое-кто хотел бы увильнуть, укрыться от этой критики, от этого луча прожектора. Нет, критика нам будет нужна и впредь, товарищи. Но сегодня в каждой отрасли, в каждом коллективе, в каждом регионе есть уже немало положительного опыта, накопленного перестройкой. Надо, чтобы страна об этом знала. Чтобы каждый мог что-то взять из этого опыта и применить у себя. Это сейчас имеет решающее значение. Поэтому крайне важно оперативно распространять, пропагандировать передовой опыт, все лучшее, что рождено перестройкой. Это одна из главных задач работников идеологического фронта, средств массовой информации. Перестройка — это труд всех и каждого. Нельзя надеяться на то, что кто-то за нас что-то сделает и принесет нам в готовом виде «на блюдечке с голубой каемочкой».

Многие практические вопросы, которые здесь поднимались, так или иначе касаются проблемы кадров, человеческого фактора. Некоторые говорят, нужна ли аренда, нужны ли другие новые формы организации труда. Но ведь это интересное дело, я бы посоветовал вам лучше в нем разобраться. Уже есть фактические данные, конкретные результаты. Разумеется, нам не нужна сплошная арендизация в духе сплошной коллективизации, которая обернулась известными вам результатами. Нам нужна продуманная, толковая работа, в результате которой люди сознательно брали бы на себя новые обязанности, ставили себя в новое положение, получали бы лучшие результаты труда. В этой работе нужны толковые советы специалиста, экономиста, нужна заинтересованная позиция руководителя, чтобы каждый ясно представлял, на каких принципах строить арендные отношения. Ведь расчеты могут быть сложные, но до каждого должна дойти простая формула: как я сработаю, так и получу. И хороший специалист должен рабочему в этом помочь. Если он этого не сделает, совет трудового коллектива вправе ставить вопрос о его несоответствии занимаемой должности, ибо он не может или не хочет решить вопрос о переходе на аренду. Здесь от позиции экономистов, специалистов очень многое зависит.

Я передам в Центральном Комитете партии вашу поддержку перестройке, товарищи. Слово рабочего Донбасса для нас очень важно, оно придает нам силу и уверенность в проведении той нелегкой работы, которую мы разворачиваем в нашей стране. Конечно, хочется, чтобы перестройка шла скорее, быстрее жизнь изменилась. Но ведь, оказывается, даже шахту мощностью в 2 миллиона тонн добычи угля в год надо строить 9, а то и 15 лет, а всю страну в одночасье перевернуть, преобразить жизнь на всех направлениях — и в экономике, и в политике, и в духовной сфере, в сфере культуры,— это, как понимаете, нельзя. Для этого потребуется время.

Если мы хотим выйти на общество демократичное, самоуправляемое, где главной ценностью был бы сам человек и его проблемы, так и решать все вопросы перестройки надо демократически, через сознание и чувства людей. Даже во имя самой благородной цели нельзя ломать, как дрова, людей. А такие призывы есть, вы их слышите.

Мне такие призывы всегда кажутся легковесными, непродуманными. Люди на местах нередко наблюдают и сопротивление, и замедленную реакцию со стороны некоторых руководителей и специалистов в деле перестройки. Но давайте не будем от всего этого просто отмахиваться: что там кто-то шумит сильно, возмущается. Давайте подумаем, почему эти голоса находят поддержку у части людей. Значит, видимо, еще далеко не все наши кадры по-настоящему включились в перестройку. А ведь среди них есть и коммунисты, занимающие государственные посты. Они должны показывать пример, должны в первую очередь двигать перестройку. А они иногда используют свое положение для того, чтобы ее тормозить, сохранить прежний командный стиль жизни и работы, который создавался годами, десятилетиями.

Да, мы осуждаем всякие левацкие заявления, всякие попытки искусственно подтолкнуть перестройку, двигаться вперед скачками. Это чепуха. Подобные скачки уже были, мы с вами знаем, к чему они привели. Тут все уже ясно, историей проверено. Прошлые перегибы и переломы мы и теперь выгибаем и распрямляем. Отвергая все это, мы, тем не менее, должны видеть реальное положение дел. Перестройка не везде идет так, как надо. Нам, коммунистам, рабочему классу надо это видеть. И укреплять свои позиции, усиливать свое влияние.

Я видел и слышал во многих беседах, что всех вас волнует судьба Донбасса. А что такое судьба Донбасса? Это жизненная перспектива сотен тысяч людей, посвятивших себя нелегкому шахтерскому труду. Это же энергетическая база нашей страны! Думаю, интересы жителей вашего региона и всего государства близки. Они совпадают. Если серьезно все проанализировать и на основе научного анализа выйти на более производительную работу даже в новых, сложных условиях, то судьба края, безусловно, перспективна. Судьба Донбасса должна быть продумана. Вот вы предлагаете еще раз принять решение о Донбассе. Мы сейчас стремимся к тому, чтобы вообще поменьше принимать разных постановлений по отдельным вопросам.

Почему? Еще только вырисовывается 13-я пятилетка, а уже поступило столько просьб, что и на 14-ю пятилетку хватит. Значит, речь идет о том, что мы должны иметь цели ближайшие и на перспективу, и на основе этого выделить приоритеты, спланировать нашу работу. Нужно побольше плановости. Давление на правительство, растаскивание ресурсов, несбалансированность к хорошему не приведут. Надо быть в этом смысле более разумными. Мы начали перестройку экономических отношений, стали двигать научно-технический прогресс, проводить структурную политику, чтобы экономику больше поворачивать к человеку, к решению социальных вопросов. И вот на этой основе будет формироваться будущая пятилетка в стране, в том числе и в Донбассе.

Энергетическая база здесь занимает ведущее место. Энергетика есть энергетика. Необходимо и мощности наращивать, и решить накопившиеся социальные вопросы, особенно в старых шахтерских поселках. Все проблемы надо решать в комплексе, а не так, как предлагают некоторые товарищи, — вначале мощности, мол, надо создавать, а соцкультбыт, жилье — потом. Все это скажется в конечном счете на конкретных результатах. Поэтому, думаю, вашу просьбу, обоснованную тревогу за судьбу Донбасса надо рассмотреть ЦК и правительству.

Очень правильно поставили товарищи вопрос о лучшем использовании науки и техники в перестройке. Есть вопросы, в решение которых нужно подключать академическую, большую науку. Кстати, на Украине фундаментальная наука мощная, и ее нужно активнее подключить в дело. Но главное — это прикладные научные исследования, которые бы помогли решить вопросы технического перевооружения, технического прогресса в отраслях с тем, чтобы выйти на большую производительность труда, на поддержание на определенном уровне производственных показателей.

В целом вы правильно ставите вопрос, его нужно проработать. Наука наша сейчас тоже перестраивается. Вообще-то говоря, еще несколько лет назад в научных разработках, в советах и объективных оценках ученых мы не очень-то нуждались. Дело складывалось так, что науке отводилась роль пропагандиста или роль комментатора уже принятого решения. А это ставило нашу науку в сложное положение. Поэтому и науке сейчас тоже надо основательно перестраиваться. Мне думается, что подключение ученых к реальным процессам крайне необходимо. Нужны новые научные разработки, пусть наука поможет внедрить новые хозяйственные методы, новые экономические отношения в той или иной отрасли. Каждая отрасль имеет свою специфику, в том числе немало специфичных проблем и в Донбассе. Мы дадим соответствующие поручения рассмотреть их.

На Украине мы еще раз убедились в том, как многое у нас упирается в неразвитость строительной базы, промышленности строительных материалов. Сегодня это критический пункт, на котором могут сломаться многие наши планы, особенно планы, касающиеся реконструкции предприятий, социального устройства. Поэтому могу сказать так: мы это хорошо понимаем. В настоящее время предпринимаются необходимые меры по развитию строительной базы, производству строительных материалов, переходу на новые методы строительства. Но у каждого коллектива на предприятиях есть свои внутренние резервы расширения строительства, их надо тоже находить и лучше использовать. Это могут быть побочные отходы шахтного производства, что-то другое. Надо использовать и то, что будет давать перестройка в плане общего улучшения капитального строительства, но, повторяю, необходимо энергичнее пускать в ход и свои собственные резервы на местах.

В ближайшее время будет решен вопрос о переводе на новые методы работы и наших строителей. Речь идет о том, что у них появятся сильные материальные стимулы, прибавится больше ответственности. Строители будут получать кредиты и отрабатывать их. Нынешние подходы, ведущие к растранжириванию материалов и средств, к долгострою, как известно, пока оплачиваются заказчиками и государством. Так нельзя дальше вести дело, товарищи.

Мне понравилось выступление А. И. Площика, затронувшего вопросы дальнейшего совершенствования деятельности партии на принципах демократизации, развития инициативы коммунистов. Согласен. Нужна прямая выборность, чтобы коммунисты ставили вожаками тех, кого они считают достойными.

Важны и вопросы расходования денежных средств. Мы часть средств начнем передавать республикам, а республики — парторганизациям. Такая возможность есть. Мы решим это. Стоит вопрос о заработной плате партийных работников. Об этом мне приходилось беседовать с товарищами из Кемеровской области. Они говорят, что практически некого брать теперь на партработу. Заработки более или менее знающих, авторитетных людей, к голосу которых народ прислушивается, к которым бы шли люди советоваться, от 600 до 800 рублей в месяц. А у секретаря сельского районного комитета партии — 320—330 рублей. Председатель колхоза в среднем получает оклад, плюс по итогам года несколько окладов, где-то в пределах от 600 до 1.200 рублей. В сложившейся ситуации получается, что секретарь районного комитета партии по фактическому уровню получаемой зарплаты находится на уровне управляющего отделением или бригадира крупной бригады. Так что тут явное противоречие. Понимаю, мы никогда не торопились с повышением зарплаты партийных работников, чтобы они не отрывались от людей. Напротив, сначала повышали ее тем, кто находится на решающих участках народного хозяйства. Но сейчас, видимо, пришло время рассмотреть этот вопрос в контексте всех изменений в стране.

В целом этот наш разговор еще раз показывает, что надо сейчас все силы, знания, опыт отдавать продвижению перестройки на каждом участке, на каждом направлении. Вот главный лозунг дня. Побольше конкретных дел, побольше открытости, демократизма в обсуждении всех вопросов, больше контроля со стороны трудящихся за деятельностью всех организаций. Основной акцент — на практические дела. Думаю, все товарищи, которые здесь присутствуют, уходят с этой встречи с твердой уверенностью, что мы — на правильном пути. Желаю шахтерам, всему рабочему Донбассу больших успехов в перестройке.

(ТАСС).

ПЕРЕСТРОЙКА — ДЕЛО ВСЕХ НАРОДОВ СТРАНЫ

Речь М. С. ГОРБАЧЕВА на встрече с трудящимися в г. Киеве

КИЕВ, 23 февраля. (ТАСС). Сегодня вечером здесь состоялась встреча Генерального секретаря ЦК КПСС, Председателя Президиума Верховного Совета СССР М. С. Горбачева с трудящимися Киева и области. Во Дворец культуры «Украина» пришли рабочие и колхозники, партийный и советский актив города и области, представители общественности, научно-технической и творческой интеллигенции, ветераны партии, труда и молодежь, воины Советской Армии.

В президиуме были член Политбюро ЦК КПСС, первый секретарь ЦК Компартии Украины В. В. Щербицкий, Председатель Президиума Верховного Совета Украинской ССР В. С. Шевченко, Председатель Совета Министров республики В. А. Масол.

Встречу открыл первый секретарь Киевского горкома партии К. И. Масик.

Перед собравшимися выступил товарищ Горбачев М. С. Речь была выслушана с вниманием и встречена аплодисментами.

◇

Дорогие товарищи! Сердечно приветствую вас — представителей рабочего класса, крестьянства, интеллигенции, партийных, государственных и хозяйственных работников и в вашем лице весь народ Советской Украины. (**Аплодисменты**).

Мое пребывание здесь близится к концу, и я весьма удовлетворен многочисленными встречами и беседами, состоявшимися в эти дни и в Киеве, столице Украины, и в Донецкой, Львовской и Киевской областях.

Пожалуй, самое важное, что я выношу из нынешнего пребывания на украинской земле,— ощущение беспокойной и требовательной заинтересованности в том, чтобы перестройка не только продолжалась, но и набирала силу, чтобы все, от кого это зависит, действовали решительно, чтобы все мы могли быстрее почувствовать результаты проводимых реформ и преобразований.

В Донецке, во время встречи с шахтерами один рабочий сказал: «Хватит, наговорились, пора переходить к делам». Сказано прямо и определенно. И я реагирую на это так: «Побольше конкретных дел — вот лозунг дня!» (**Аплодисменты**). Усиление практической работы — именно это в первую очередь необходимо сейчас для успеха перестройки.

Здесь, на Украине, мы остро почувствовали, что рабочий класс, весь народ — за перестройку. Назад пути нет, но нужны конкретные результаты перестройки — таково мнение трудящихся Украины. Это, товарищи, серьезная поддержка. И мы высоко ценим ее в Центральном Комитете партии.

Скажу, что в эти дни пришлось выслушать и критические замечания как в адрес центра, так и республиканских органов. На меня произвело большое впечатление и то, что пришлось услышать в эти дни много самокритики. Знаете, критиковать начальство — у нас давнишняя традиция. А здесь я почувствовал, что многие не удовлетворены тем, что они сами сделали. Эту мысль сильно развивал в своем выступлении на встрече с шахтерами А. Я. Колесников, которому я очень верю как человеку слова, как человеку высокой рабочей морали. Выдвигались конкретные предложения по улучшению работы, решению экономических, социальных, идеологических задач, развертыванию и углублению процессов демократизации.

Это меня, скажу прямо, очень порадовало. Ведь только общими усилиями можно вывести страну на широкую дорогу дальнейшего развития, обновлять наше общество. К сожалению, далеко еще не все по-настоящему включились в перестроечные процессы, а кое-кто просто рассчитывает — хотя и напрасно,— что перестройка, в конце концов, поутихнет и все вернется на круги своя. Такие настроения тоже есть, и мы должны учитывать это в своей работе.

Наша встреча с вами, товарищи, происходит в разгар избирательной кампании, в ходе которой советские люди определяют, кому будет доверено в последующие пять лет решать все главные вопросы внутренней и внешней политики. Вполне естественно, что в такое время каждый так или иначе размышляет над судьбами страны, ее прошлым и будущим и, конечно, над современными проблемами.

Скоро исполнится четыре года с того момента, когда партия призвала народ к революционному обновлению страны. Время это отмечено небывалой интенсивностью общественно - политической жизни. Советское общество, каким оно сейчас выглядит и осознает себя, уже во многом отличается от того, каким оно было в начале 1985 года. На смену застойной атмосфере пришли гласность, оживленная дискуссия, решимость до конца, бескомпромиссно разобраться во всем, что привело нас к предкризисному состоянию, высвободить могучую энергию, таящуюся в нашем народе.

Сейчас мы переживаем, пожалуй, один из наиболее ответственных моментов перестройки, когда она из области замыслов, планов и программ переходит в практику, вторгается в реальные процессы общественного развития, воплощается в новые формы социально-экономической и политической организации. Перестройка проникает во все сферы, все больше затрагивает интересы различных социальных слоев. Да что там говорить,— каждую семью, каждого человека. Она сейчас проходит самое серьезное испытание — испытание жизнью.

В такие переломные моменты особенно важны продуманность, взвешенность и слаженность действий. При быстром переходе от застоя к движению, к бурлению страстей крайне важно не потерять ориентиры, действовать целенаправленно и последовательно; не допускать того, чтобы какие-либо случайности увели нас в сторону или мы испугались новизны, необычности ситуации, притормозили перестройку. Все это обязывает нас быть предельно внимательными, собранными и ответственными и в то же время — решительными в реализации политики перестройки.

История не прощает тем, кто упускает инициативу, не использует представившийся шанс. Именно так обстоит дело сейчас. Мы не можем упустить шанс, открытый перестройкой,— вывести нашу страну на новые рубежи экономического и социально-политического прогресса.

План действия у нас с вами есть. Он уже достаточно четко определился. Это — радикальная экономическая реформа, возрождение власти Советов, перестройка партии и раскрытие ее потенциала как политического авангарда общества, формирование правового государства. А если говорить обобщенно, то речь идет об обновлении нашего социалистического общества через его всестороннюю демократизацию, о повороте лицом к человеку.

Но нужна не только программа — я думаю, вы это хорошо понимаете. Нужна огромная общественная энергия, способная преодолеть силу инерции, сопротивление старого, сломать механизмы торможения, перевести общество в русло динамичного развития. Такая энергия рождается самой перестройкой, масштабностью и глубиной преобразований. Революционные перемены распрямили людей, приводят в действие все социальные силы.

Мы видим, как растет активность рабочего класса, какое понимание стоящих задач он проявляет. И хотя переход на новые формы хозяйствования идет не просто и не безболезненно, не во всем сразу оборачивается ощутимыми позитивными результатами, рабочие видят перспективу, связывают с перестройкой будущее и всей страны, и свое собственное. Это еще раз убедительно подтвердила недавняя встреча с рабочими в ЦК КПСС, об этом свидетельствуют и беседы, состоявшиеся в эти дни в республике.

Возвращается уважительное отношение к нашему крестьянству как полноправному классу общества, и оно это чувствует, начинает расправлять плечи. Советская деревня стоит на пороге глубоких перемен.

В это переломное для страны время служению народу, идеям и делу перестройки посвящают свои знания и талант лучшие силы нашей интеллигенции.

Конечно, не следует упрощать процессы, происходящие в общественном сознании, в настроении людей. Ведь речь идет о крутой ломке всего уклада жизни, привычек, представлений, сложившихся за многие десятилетия. Такие перемены, товарищи,— мы теперь это знаем по своему опыту,— даются нелегко, а порой сопровождаются и болезненными явлениями. Все это естественно в условиях исторического поворота, который мы переживаем. И нет оснований драматизировать ситуацию, если иметь в виду, за какое сложное и масштабное, поистине революционное дело мы взялись.

И в связи с этим нельзя не сказать о колоссальной ответственности, которая ложится на наши плечи на нынешнем этапе перестройки. Мы должны быть предельно требовательными и самокритичными при оценке результатов. Тут очень важно не впадать в эйфорию и не поддаваться панике.

Конечно, очень хотелось бы, чтобы перестройка поскорее все изменила, и мы могли бы сказать, что с застойными явлениями покончено. Однако до этого еще далеко. Правда в том, что перелом только начинается, создаются необходимые политические и экономические предпосылки для вывода страны на дорогу здорового развития. Но еще не заработал на полную мощность тот единственный двигатель, который способен обеспечить успех перестройки. Я имею в виду демократию, самоуправление, активное вовлечение всех и каждого в перестроечные процессы.

Впереди у нас — огромная и напряженная работа, но нам она по плечу. Главный вывод — решительно идти по пути радикальной экономической и политической реформы, духовного и нравственного возрождения общества. Не останавливаться ни перед какими препятствиями, внимательно и критично анализировать пройденный путь, извлекать необходимые уроки, вносить диктуемые жизнью коррективы в нашу работу, настойчиво, шаг за шагом, продвигать дело перестройки. В общем, скажу так: как и всякая революция, нынешняя перестройка — занятие не для слабых и маловеров. В этом мы еще и еще раз убеждаемся на собственном опыте.

Товарищи! Теперь мне хотелось бы остановиться на вопросах, которые сегодня больше всего волнуют советских людей, стоят в центре предвыборных дискуссий.

И перестройка в целом, и все составляющие ее реформы направлены в конечном счете к главной цели — раскрыть гуманный облик социализма и повысить благосостояние народа. Сделать так, чтобы человек, его проблемы, его самочувствие, вся его повседневная жизнь были в центре забот общества.

Мы говорим — это я хочу еще раз подчеркнуть,— что человек является и главной целью перестройки, и, вместе с тем, главным действующим лицом революционных преобразований. Вот почему так жизненно важно было уже на первых порах через процесс демократизации, гласности создать в обществе новую атмосферу, которая позволила бы каждому советскому человеку быть самим собой, раскрыть свои способности и таланты, активно участвовать во всех общественных и государственных делах.

С этого надо было начинать, ибо ни о какой перестройке не могло быть и речи без того, чтобы изменить саму атмосферу общества. Тут мы многое уже сделали. И в дальнейшем демократизация экономической жизни, возрождение Советов как органов подлинного народовластия и самоуправления позволят — в этом мы убеждены — раскрыть огромные возможности социализма как действительно народного строя, где власть и судьба страны в руках самих трудящихся.

С самых первых шагов перестройки мы понимаем, что ее успех будет измеряться не возвышенными словами и не какими-то абстрактными критериями, а такими жизненными показателями, как количество и качество жилья, продовольствия, товаров народного потребления, услуг, решительное улучшение всей работы, направленной на удовлетворение многообразных материальных и духовных потребностей людей.

Уже на начальном этапе перестройки было признано необходимым выработать активную социальную политику. И это не просто слова. Мы начали на всех уровнях разворачивать экономику лицом к социальным процессам, перераспределять ресурсы в пользу социальной сферы.

После долгих лет застоя в жилищном строительстве его масштабы начали расширяться. Сделаны дополнительные крупные вложения в такие чрезвычайно важные для народа области, как охрана здоровья и народное образование.

Большие средства выделены на прокладку дорог, особенно в Нечерноземье.

Мы осуществляем меры по изменению структурной политики, с тем чтобы придать серьезный импульс расширению производства потребительских товаров. Впервые достигнуто существенное опережение темпов их прироста по сравнению с общим увеличением промышленного производства.

Революционной мерой в наших условиях явилось привлечение оборонных отраслей к коренной технической реконструкции легкой и пищевой промышленности. На эти цели задействованы сейчас сотни таких предприятий. Растет доля оборонных предприятий и в самом выпуске предметов потребления.

В последние годы прирост реализации услуг населению превышает 10 процентов. Свой вклад в это вносит и развертывание кооперативов, индивидуальной трудовой деятельности.

За годы пятилетки среднегодовое производство зерна в сравнении с соответствующими показателями прошлой пятилетки увеличилось на 7,5 млн. тонн, то есть на 19 процентов, мяса в убойном весе — на 539 тыс. тонн (15 процентов), молока — почти на 2 млн. тонн (9 процентов) и яиц — на 1,4 млрд. штук (9 процентов).

И самое важное — на путях радикальной экономической реформы закладываются предпосылки для оздоровления всей экономики, повышения ее эффективности. Реализуются крупные программы, среди которых я бы выделил программу модернизации отечественного машиностроения.

К чему это говорю? Это имеет решающее значение, какой будет наша экономика завтра, как она будет работать на человека. Но уже и сегодня мы начинаем чувствовать отдачу — впервые рост промышленного производства идет за счет роста производительности труда и даже при некотором сокращении численности работающих.

О том, что эти перемены происходят, видно и по результатам развития экономики Украины. Национальный доход, промышленное производство, выпуск многих видов продукции в натуральном выражении увеличиваются здесь быстрее, чем предусмотрено в пятилетнем плане. Весь прирост получен за счет повышения производительности труда. Больше, чем намечалось, введено в строй действующих школ, больниц, поликлиник. В республике сверх плана построено 200 тысяч квартир.

Словом, в экономике наметились изменения, удалось остановить действие многих негативных тенденций, и это позволило осуществить ряд важных мер в социальной сфере. Но положение дел пока остается сложным. И что нас беспокоит — люди во многих случаях не почувствовали изменений к лучшему в условиях жизни. Нам предстоит решить многие проблемы — и те, что достались в наследие от прошлого, и те, что появились в процессе нынешнего перехода от одной системы хозяйствования к другой.

Сегодня, товарищи, самый острый вопрос — это, безусловно, снабжение населения, нормализация потребительского рынка. Парадокс в том, что, с одной стороны, есть реальное увеличение выпуска и продовольственных, и непродовольственных товаров за последние три года. В прошлом году розничный товарооборот и объем платных услуг приросли на рекордную величину. А с другой стороны — ощущается острый дефицит многих товаров.

Мы получаем в ЦК, Президиуме Верховного Совета, Совете Министров СССР письма, из которых видно, что трудящиеся расценивают «товарный голод», хронические очереди, спекуляцию на дефиците как саботаж перестройки, требуют принятия кардинальных мер, чтобы поправить положение уже в ближайшее время.

Вот одно из таких писем — от т. Дмитриева из г. Каховки: «Уважаемый Михаил Сергеевич! Мне кажется, что на Украине происходит саботаж. С прилавков исчезли макаронные, кондитерские изделия, конфеты, печенье, спички, стиральный порошок, мыло. Хлеб выпекают отвратительного качества. А за все недостатки камень бросают в адрес перестройки». Горько читать такие письма, а они идут не только с Украины.

Что же получается — производим больше, а живем, выходит, чуть ли не хуже? Вопрос в высшей степени серьезный, вопрос политический. В нем надо разобраться.

Главная причина трудностей — разбалансированность рынка, которая, в свою очередь, связана с запущенным финансовым положением страны, и не в меньшей мере — с недостаточным развитием производства товаров. Финансовые трудности возникли не сегодня. Они унаследованы от того времени, когда ставка делалась не на эффективность экономики, качество, конечный результат, а на «вал», на «нефтяные деньги» и покрытие бюджетного перерасхода с помощью продажи алкоголя все в больших и больших количествах.

Сейчас мы меняем подходы в экономике, но груз накопившихся в прошлом проблем продолжает давить на народное хозяйство. Нам не удалось остановить пока инфляционные процессы, уменьшить количество денег, не обеспеченных товарным покрытием. Более того, и при внедрении новых методов хозяйствования многие ухитряются сохранить каналы получения доходов вне связи с реальными результатами производства качественных товаров, услуг. И в прошлом году заработная плата росла быстрее, чем производительность труда. А значит — мы продолжаем выплачивать во многих случаях незаработанные деньги.

Но, конечно, мало констатировать эти негативные явления. Нужны решительные меры по их преодолению. Этот вопрос стал предметом специального рассмотрения в ЦК и правительстве. На первый план тут выдвигается задача наращивания выпуска товаров и расширения торговой сети. В нынешнем году нам предстоит увеличить объем розничного товарооборота почти на 30 млрд. рублей. Это в 1,3 раза больше, чем в прошлом году. Намечено существенно увеличить темпы роста услуг, оказываемых населению. Тут многое зависит и от центра, и от республик, и особенно от практической работы на местах. Немало можно сделать в этих целях, используя возможности кооперации и индивидуальной трудовой деятельности.

В прошедшие дни в ходе встреч и бесед я интересовался, как решаются эти проблемы на Украине. Думаю, понимание их важности есть сейчас у всех. Но замечаний по этим вопросам я услышал немало и в Киеве, и во Львове, и в Донецке. И тут нельзя не сказать о том, что потребности населения в платных услугах удовлетворяются в республике пока на уровне 35—40 процентов по сравнению с рациональными нормами. Производство товаров народного потребления в расчете на один рубль заработной платы за минувшие три года по г. Киеву и Киевской области даже сократилось, а по Донецкой и Львовской областям возросло всего на 3—4 процента.

То, что с услугами и ростом производства товаров неблагополучно, говорит и эмиссия денег, которая за истекшие годы пятилетки составила несколько миллиардов рублей. Надо, товарищи, извлекать из этого серьезные выводы.

Нормализация рынка и денежного обращения напрямую связана и с оздоровлением финансов. Нам надо

(Продолжение на 3-й стр.).

ПЕРЕСТРОЙКА — ДЕЛО ВСЕХ НАРОДОВ СТРАНЫ

(Продолжение. Начало на 2-й стр.).

как можно скорее привести расходы государства в соответствие с возможностями. Но решать финансовые проблемы мы будем не на путях некомпенсированного повышения цен, не за счет трудовых сбережений, а за счет использования огромных резервов, которыми располагает наше народное хозяйство. Это — непростая задача, но подходы к ней имеются.

Речь идет, прежде всего, о решительном наведении порядка в капитальном строительстве. Кажется, всем понятна абсурдность положения, при котором пытаются без оглядки наращивать объемы строительства, не заботясь о вводе объектов. А к чему это ведет? В 1988 году по сравнению с 1985 годом объем незавершенного строительства возрос на 30 млрд. рублей, превысив нормативные показатели на несколько миллиардов рублей. Эти деньги осели в котлованах и фундаментах, в недостроенных заводах, а примерно пятая часть из них выплачена людям в виде зарплаты, увеличив покупательский спрос.

Назову и цифры по Украине. Срыв по многим объектам пусковой программы привел к увеличению объема незавершенного строительства, который сейчас составляет почти 18 млрд. рублей, или 87 процентов годового объема государственных капитальных вложений.

В такой ситуации правительство страны приняло решение сократить объемы капитального строительства на несколько миллиардов рублей. А в ближайшем будущем мы должны перейти на новый порядок планирования и финансирования капитального строительства, при котором главными показателями работы строителей должны стать конечные результаты.

Еще один реальный резерв — уменьшение бремени оборонных расходов, конечно, без ущерба для безопасности страны. Кроме того, надо приостановить осуществление некоторых народнохозяйственных программ, которые, как говорится, могут потерпеть.

Предстоит решить и такой острый вопрос, как дотирование убыточных предприятий. Ведь на эти цели расходуются тоже миллиарды рублей!

И главное, товарищи, надо так отрегулировать хозяйственный механизм, чтобы экономическими методами обеспечивать опережающий рост производительности труда в сравнении с заработной платой. Сейчас завершается разработка комплекса мер по финансовому оздоровлению страны.

Перед нами стоит задача — переориентировать работу сотен и сотен предприятий, изменить содержание трудовой деятельности миллионов людей, подчинить ее тому, что сегодня нужно обществу, народу.

Из всех проблем снабжения населения наиболее неотложная — продовольственная. Уверен, многие в этом зале сейчас думают: ведь о том, что надо поднимать село, говорим не годы — десятилетия. Не раз повышали закупочные цены на продукцию сельского хозяйства, увеличивали капитальные вложения, преобразовывали систему управления. А коренного перелома так и не произошло. В чем тут причина? По моему глубокому убеждению, — в том, что не добрались до сути, до истоков тех негативных процессов, которые надо переломить, — до производственных отношений.

В сельском хозяйстве старые методы скомпрометированы, как ни в одной другой отрасли. Здесь надо по-настоящему открыть двери всему, что способно изменить ситуацию радикальным образом. Вернуть сельского труженика на землю, к средствам производства, сделать его хозяином положения.

Никакие стереотипы и догмы не должны вставать на пути решения продовольственной проблемы. Все эффективные формы должны получить здесь полное право новой жизни.

Административные препоны на этом пути, попытки прикрыть собственную бесхозяйственность ссылками на социалистические принципы просто недопустимы. Неужели надо считать верхом социалистической организации те хронически убыточные предприятия, в которых, как правило, процветают иждивенчество, где оплата никак не связана с трудовым вкладом? Содержать их дальше за счет бюджета, безвозвратных кредитов невозможно, да и нецелесообразно.

Конечно, это должно делаться с решением и других вопросов, в том числе социального обустройства деревни, укрепления материально-технической базы сельского хозяйства, широкого применения интенсивных технологий, создания современной инфраструктуры. Мы пойдем на радикальные меры, чтобы резко улучшить снабжение продовольствием. Конкретные пути перестройки аграрной политики, рубежи, на которые надо выйти, обсудит мартовский Пленум Центрального Комитета, которому мы придаем чрезвычайно важное значение.

Вообще, товарищи, надо сказать, сейчас радикальная экономическая реформа охватила все секторы нашей экономики. На путях ее реализации мы подходим к главным проблемам — речь идет о перестройке самих отношений социалистической собственности. Опыт показывает, что без этого новые методы хозяйствования, как и достижения научно-технического прогресса, отторгаются как чужеродные элементы. Еще недавно вопросы собственности рассматривались как нечто далекое, не имеющее сугубо практического значения. Их обсуждали в основном ученые — политэкономы и юристы. Теперь оказалось, что это — самые жгучие проблемы, задевающие людей за живое. Ведь самоуправление, права трудовых коллективов, кооперация, аренда, подряд, акции — все это и есть отношения собственности.

Мы твердо решили идти по пути глубокого их совершенствования. Необходимы последовательная демократизация собственности, приближение ее к интересам человека, трудового коллектива. Она должна не только принадлежать народу, но и управляться им — в этом суть перестройки отношений социалистической собственности. И такой процесс уже пошел, причем пошел снизу.

Возьмем развитие аренды. Какой эффект она дает в сельском хозяйстве — уже известно. Но и в промышленности, строительстве, в сфере торговых услуг она дает огромный эффект. Сейчас завершается подготовка нормативного акта об аренде, который призван открыть широкий простор для развития арендных отношений.

Скажу коротко о кооперации. Кооперативная форма показывает, какими огромными потенциальными резервами располагает страна. Оказывается, можно и производительность труда поднять в два-три раза, и управленческий аппарат сократить во много раз. Отказаться от таких возможностей производства товаров и услуг мы просто не имеем права.

Правда, многие жалуются, и не без оснований, на высокие цены, факты рвачества, прямой спекуляции со стороны кооператоров. Действительно, негативные моменты имеются. Кое-где кооперация превращается в канал неконтролируемого наращивания личных доходов, обостряет дефицит. С этим, конечно, мириться нельзя, и мы не будем мириться. Надо найти оптимальные критерии оценки деятельности кооператоров и на этой основе установить твердые правила, которые позволили бы кооперации по-настоящему развиваться и в то же время исключали или сводили к минимуму возможность злоупотреблений. Сюда относится принятое недавно решение о передаче вопросов налогообложения кооперативов в республики.

И еще, товарищи, перестройка отношений социалистической собственности открывает путь к преодолению глубоко укоренившихся в нашем обществе уравнительных тенденций, психологии иждивенчества. Нам надо защитить честный, добросовестный труд работающего человека, кем бы он ни был — рабочим, инженером, ученым, арендатором, кооператором. Защитить мастерство, компетентность, желание и умение работать. Обеспечить перевес за теми, кто не ищет легкой жизни, а хочет напряженным трудом заработать достаток себе и своим детям. Только предприимчивые работники, настоящие профессионалы в состоянии вытащить экономику из трясины застоя.

В связи с этим — о правильном понимании социальной справедливости. В этом деле немало путаницы и спекуляций, на базе которых сформировались и получили распространение представления, отождествляющие справедливость с уравниловкой. Это, конечно, серьезное заблуждение.

И, кстати, — борьба с уравниловкой вовсе не означает отказ от политики социальной справедливости, от такого важнейшего нашего завоевания, как социальная защищенность. Напротив, как раз прирост общественного богатства в результате строгого соблюдения принципа по труду, стимулирования высокой производительности позволит выделять с каждым разом больше и больше средств для решения социальных проблем. В первую очередь речь идет о необходимости уже в ближайшее время на основе роста производительности труда, повышения эффективности общественного производства улучшить положение малообеспеченных семей, детей, пенсионеров. В Обращении Центрального Комитета к партии, к советскому народу об этом сказано со всей определенностью.

Товарищи! Одним из проявлений демократизации общества и мощных рычагов перестройки становится формирующееся экологическое сознание народа. Действительно, защита природы — вопрос жизненной необходимости. В последнее время на эти цели выделяются миллиардные средства. Но, глядя правде в глаза, надо сказать, что до желаемого поворота к лучшему еще далеко.

Продолжается ежегодный выброс в атмосферу десятков миллионов тонн вредных веществ, ежегодно мы теряем десятки тысяч гектаров пахотных земель, беднеют растительность и животный мир. Обостряется проблема водных ресурсов. Оскудение природы отражается на здоровье и самочувствии людей, лишает человека естественной связи с природной средой со всеми вытекающими отсюда социальными и моральными последствиями. Нам надо полностью преодолеть недооценку значения экологии.

Здесь я не могу не сказать о том, какой массовый характер приняло движение в защиту природы. Это мы должны всячески приветствовать. А самое важное — надо иметь четкую и ясную программу практических действий.

Нам нужен разумный баланс, нужна хорошо продуманная экологическая политика. Сейчас идет разработка комплексной экологической программы. Мы рассчитываем, что она должна быть самым тщательным образом обсуждена всенародно. Разумеется, сама по себе программа всего не решит. Успех придет тогда, когда за сохранение природной среды возьмутся и центральные органы, и органы народной власти и самоуправления на местах, широкая общественность. Любые проекты должны подвергаться строгой научной экспертизе на предмет возможного ущерба природе, а в спорных случаях — выноситься на референдум. Здесь надо не впадать в крайности, проявлять реализм и ответственность.

Мы в полной мере отдаем себе отчет в том, что наскоком стоящих перед страной проблем не решить. Чтобы вывести развитие нашего общества на новый уровень, резко повысить качество жизни советских людей, нужна последовательная политика, ориентированная на перспективу. И мы имеем такую политику, которая получит новое развитие в концепции экономического и социального развития страны до 2005 года. Над этим сейчас идет интенсивная работа, с участием центра и всех республик, научных сил.

Уважаемые товарищи! В такой многонациональной стране, как наша, всегда имело первостепенное значение состояние отношений между народами, входящими в советскую семью. Процесс перестройки, демократизации, гласности требует от нас заново переосмыслить всю картину этих отношений, взяться за решение накопившихся здесь проблем. Надо честно признать, что мы явно недооценивали остроту некоторых из них. В прошедшем году пришлось иметь дело со вспышками противоречий на национальной почве, которые дают о себе знать и сейчас. Но опыт, приобретенный нами, не прошел даром.

Принципиальный подход партии к этим вопросам изложен в соответствующей резолюции XIX партийной конференции, в платформе ЦК КПСС к нынешним выборам. На этой основе уже развернута работа, в ходе которой предстоит рассмотреть широкий комплекс вопросов экономического и политического характера, найти оптимальные решения, отвечающие интересам и устремлениям всех наций и советского народа в целом.

Впереди обсуждение вопросов межнациональных отношений на Пленуме ЦК, который должен состояться летом. И, конечно, они станут предметом постоянного внимания вновь создаваемых органов власти, прежде всего Совета Национальностей Верховного Совета СССР.

О чем мне хотелось бы сказать сегодня? Весь накопленный нами опыт и проведенный до сих пор анализ убеждают, что национальные и межнациональные проблемы могут найти решение только в русле перестройки, как органичная составная часть этого революционного процесса. Любые попытки достичь этой цели помимо, а тем более вопреки перестройке заведомо обречены на неудачу.

Конечно, вопросы гармонизации отношений между центром и республиками будут решаться в процессе перестройки не автоматически, не сами собой. И экономическая реформа, и реформа политической системы приобретают свою специфику, когда речь заходит о национальных проблемах. В этом смысле перестройка есть продолжение ленинской национальной политики в современных условиях.

Хочу раскрыть эту мысль применительно к основным вопросам, которые стоят перед нами в сфере национальной политики. Тем более, что мы уже приступаем к решению задач второго этапа политической реформы, цель которого — гармонизация национальных отношений в стране.

Возьмем такой актуальный вопрос, как отношения между центром Федерации и союзными республиками. Реформа политической системы будет обеспечивать все более полное и реальное народовластие на местах, решающую роль трудящихся всех наций и народностей в управлении государственными делами. Значительно расширяются возможности республиканских выборных органов суверенно решать основные вопросы государственной и общественной жизни при соблюдении конституционных обязанностей республик перед Союзом.

В свою очередь радикальная экономическая реформа открывает дорогу к перестройке руководства экономической и социальной сферой в союзных республиках на основе самоуправления и самофинансирования. Главное здесь — перевод всех предприятий и объединений независимо от ведомственной подчиненности на полный хозрасчет, самофинансирование и самоокупаемость, установление экономически обоснованных отношений их с республиканским и местным бюджетами. Бюджет республики должен располагать собственными, базирующимися на долгосрочных нормативах, источниками доходов.

Логика такого подхода в том, чтобы дать республикам больше прав и вместе с тем повысить их ответственность за лучшее обеспечение материальных и духовных потребностей населения путем повышения качества работы, комплексного развития хозяйства и рационального использования природных ресурсов. Очевидно, такая перестройка не должна вести к автаркии, натуральному хозяйствованию, ибо это принесет обществу больше ущерба, чем выгоды. И ясно, что подобные вопросы надо решать в комплексе, по справедливости, чтобы при этом не допускалось ущемления чьих-либо интересов.

Вопросы эти уже ставились накануне последней сессии Верховного Совета. Речь идет о том, чтобы найти оптимальное соотношение между правами Федерации и республик на основе общего принципа: сильный центр и сильные республики.

В настоящее время сделан крупный шаг в этом направлении. С участием представителей партийно-государственных органов, ученых и специалистов всех республик подготовлена концепция основных принципов самоуправления и самофинансирования республик. На днях, как вы знаете, она обсуждена в ЦК КПСС и скоро будет опубликована для широкого обсуждения, а затем внесена на рассмотрение новых высших органов власти.

В последнее время нам пришлось столкнуться и с проблемой отношений между самими республиками и нациями. Дело это в высшей степени деликатное, способное принимать драматический оборот. И в истории, и в современности нам надо в первую очередь видеть то, что соединяет наши народы, рождает между ними доверие и уважение, а не отчуждение. Всякий, кто становится на иной путь, берет на себя тяжелейшую ответственность прежде всего перед собственным народом, потому что это путь в тупик.

Мы справедливо говорим, что в современных условиях конфликты и споры между государствами могут решаться только политическими средствами. И это тем более верно применительно к межнациональным коллизиям, возникающим в пределах одного союзного социалистического государства. Призывы добиваться тех или иных национальных требований вне рамок закона, силой равнозначны подстрекательству. Я уже говорил об этом. Но считаю своим долгом сказать еще раз со всей определенностью.

У нас есть все необходимое, чтобы решить любой вопрос спокойно, по справедливости. С созданием новой структуры власти в центре и республиках такие возможности значительно расширятся.

Говоря о межнациональных отношениях в нашей стране, хотел бы выделить еще одну очень важную их особенность — они пронизывают всю общественную структуру — от Союза в целом до каждого региона и трудового коллектива. Практически у нас везде в стране, во всех республиках, городах, областях и районах бок о бок живут и трудятся люди разных национальностей. Так сложилось исторически. Это — одна из реальностей, на которой очень многое завязано, и не считаться с нею нельзя. Она должна учитываться в работе наших партийных, государственных органов, общественных организаций.

Наряду с расширением прав союзных республик гармонизация межнациональных отношений включает повышение статуса всех видов автономии; многообразное обеспечение прав национальных меньшинств — вплоть до создания новых национальных районов и национальных советов в местах компактного проживания представителей тех или иных национальностей. Встают вопросы, связанные с жизнью людей тех или иных национальностей, не имеющих собственной автономии, компактно или разрозненно проживающих в различных республиках и уголках страны. Понятно, что у них есть и свои национальные потребности — изучать и пользоваться родным языком, сохранять ценности родной культуры и т. д. Уже многое делается для удовлетворения этих потребностей.

Только в русле перестройки и демократизации нашей общественной жизни могут успешно решаться вопросы, связанные с положением личности или групп населения в инонациональной среде. Ведь у нас в стране, за редкими исключениями, почти повсюду проживает многонациональное население.

Равновесие интересов, взаимная уважительность, общий труд во имя общих целей, взаимно обогащающая полнокровная духовная жизнь — таковы условия благополучия и стабильности в любом многонациональном регионе, в любом городе или селе, трудовом или учебном коллективе, воинском подразделении. Именно с таких низовых ячеек, с семьи и закладываются основы взаимопонимания между людьми разных национальностей, основы человеческого общежития.

В эти дни я побывал на Львовщине. В нынешнем году будет отмечаться 50-летие воссоединения украинских земель в едином Советском государстве. Во время встреч трудящиеся этого удивительно самобытного и прекрасного края говорили, как люди жили раньше и как живут сегодня, каких высоких социально-экономических рубежей они достигли. Хотя сегодня имеется и немало проблем — о них тоже речь шла. И еще — за прошедшие годы после воссоединения украинских земель достигнут подлинный расцвет национальной культуры.

Хорошо и то, что на Украине многое делается для удовлетворения потребностей проживающих здесь людей других национальностей. В школах и вузах открыты факультеты по изучению болгарского, венгерского, польского, новогреческого, крымско-татарского и гагаузского языков. Вышли из печати крымско-татарско-русский, болгаро-украинский, чешско-украинский словари. Начато радиовещание на болгарском языке в ряде районов Одесской области, на новогреческом — в Донецкой, идут передачи на молдавском языке в районах Черновицкой и Закарпатской областей. Ведется подготовка к выпуску газетного издания на крымско-татарском языке. Так и нужно решать проблемы межнациональных отношений.

Словом, товарищи, национальное возрождение стало одной из органичных составных частей перестройки. Утверждающиеся у нас сегодня новые общественные условия создают для каждого народа возможность развернуть свой потенциал в тех уникальных масштабах, которые предоставили нам география и история.

И народы никогда не согласятся с теми, кто видит национальное возрождение на путях обособления, самоизоляции. Призывы, продиктованные политическими амбициями, карьеризмом, а то и просто открытой враждебностью к социализму, — фальшивы, опасны, пагубны. Мы должны предупредить тех, кто их распространяет, что они играют с огнем. **(Аплодисменты).**

Нам надо строить счастье и достаток сообща. Наша перестройка отвечает сокровенным надеждам всех советских народов и призвана не разводить их по углам, а еще теснее сплачивать на общей социалистической основе. **(Аплодисменты).**

Товарищи! Перестройка подтвердила идейное и политическое лидерство партии. Развернув на XXVII съезде, XIX партконференции программу общественных преобразований, мы поставили в качестве первоочередной задачу коренной перестройки деятельности самой партии.

Отказавшись от управленческих и других несвойственных ей функций, КПСС взяла курс на полновластие Советов, на политическое партнерство с общественными организациями. Под руководством партии широко развернулись процессы демократизации, активно ведется демонтаж командно-административной системы, формируется социалистическое правовое государство.

В апреле 1985 года мы присягнули демократии и намерены твердо следовать этому курсу. При этом видим и огромный потенциал политической активности, накопившийся в обществе, и немалые еще препятствия на пути развертывания демократического процесса.

Двадцатимиллионная КПСС является сегодня авангардной общественной силой, способной обеспечить переход к обновленной, демократической модели социализма без опасных катаклизмов, с минимальными издержками для общества. Являясь по природе своей партией рабочего класса, выражая в качестве правящей партии общенародные интересы, она выполняет функцию объединения, интеграции всех политических сил — важную всегда, и особенно в такие революционные периоды развития.

Роль партии как политического авангарда общества мы видим как раз в том, чтобы координировать сложную работу по согласованию различных интересов, чтобы вместе с другими общественными организациями определять первоочередность удовлетворения тех или иных потребностей — соответственно их значению для всего общества и принципам социальной справедливости. В этих условиях существенно меняются представления о партии как политическом авангарде. Оставаясь правящей, она отказывается от диктата и командных замашек, видит свою роль прежде всего в политическом руководстве обществом.

Демократизация и гласность начали входить в наш партийный дом, многое расставляя в нем по своим законам, ломая прежний консервативный уклад внутрипартийной жизни. По-новому, с опорой на мнение и опыт масс учатся работать партийные комитеты, партийные кадры.

В то же время надо признать, что перестройка мышления в партийных рядах идет пока медленно. Во всяком случае, не так, как нам бы хотелось, и особенно не так, как требует сама жизнь. В некоторых партийных организациях дают о себе знать попытки откровенно притормозить переход к новым методам деятельности. Ряд руководителей и большого, и малого ранга до сих пор еще не осознали масштаба происходящих перемен, продолжают тешить себя иллюзиями, что реформы рано или поздно споткнутся о какие-то препятствия и все вернется к дорогим их сердцу командным порядкам.

Надо прямо сказать: все это существует в реальной жизни. Поэтому следует решать назревшие кадровые вопросы с учетом этой ситуации и исходя из потребностей перестройки и интересов народа. Нам нужны как никогда, сильные кадры, причем и в центре, и на местах. Каждый хороший работник, отдающий свои силы и знания перестройке, вправе рассчитывать на уважительное отношение к его нелегкому труду и общественную поддержку. Перестройка выдвигает и будет выдвигать все больше ярких, интересных, смелых людей, способных взять на себя ответственность за судьбу начатого нами революционного дела.

Сейчас, когда формируется новая политическая система, когда благодаря демократизации и гласности свободно обсуждаются коренные вопросы будущего страны, особенно важно активное и действенное участие коммунистов в этих процессах. Каждый член партии обязан защищать ценности социализма, отстаивать коренные интересы рабочего класса, трудящихся, добиваться укрепления Советской Федерации на ленинских интернационалистских принципах. Этого не просто ждут, но и требуют от партии десятки миллионов рабочих, крестьян, интеллигентов, навсегда связавших свою судьбу с социализмом. **(Аплодисменты).**

Плюрализм мнений, свобода дискуссий предполагают возможность высказывания самого широкого диапазона взглядов и позиций. Но именно поэтому партия должна деятельно участвовать в общенародной дискуссии, показывая правоту своего курса на перестройку, обновление социализма.

Словом, КПСС сейчас находится в процессе глубоких перемен. Она уже выгодно отличается от той, какой была в недавнем прошлом. Будем общими усилиями развивать ее на основе демократических принципов, возвращать ей ленинский облик во всем — и в идейности, и в организованности, и в методах работы. **(Аплодисменты).** Только такая партия способна довести до конца дело перестройки.

Отчитываясь перед народом в ходе предвыборной кампании, мы вправе отметить крупные позитивные перемены в международной деятельности: ослаблена угроза войны, укрепилась безопасность Советского Союза, реально возрос авторитет нашей политики в сообществе государств и среди общественности. В этом — главный итог международной деятельности нашей партии, Советского правительства с точки зрения интересов народа, каждого советского человека.

Когда еще только подступали к перестройке, руководство партии было обеспокоено прежде всего тем, как идут дела у нас самих, внутри страны. Но затем, начав перестройку, мы очень скоро поняли необходимость переосмыслить и всю мировую обстановку, свое положение в мире, свои отношения с социалистическими странами, с государствами другой общественной системы, всю совокупность мировых связей и проблем. Так мы пришли к новому политическому мышлению, к отказу от устаревших представлений и схем, от привычки видеть мир в черно-белом изображении. И осознали по крайней мере две важные вещи.

Во-первых. Нельзя обеспечить безопасность своей страны, не учитывая интересов безопасности других. И нельзя в ядерный век построить надежную безопасность военными средствами, какими бы совершенными в техническом отношении они ни были. Это побудило нас пересмотреть само ее понятие, выдвинуть принципиально новую концепцию всеобъемлющей безопасности, охватывающей все стороны отношений между народами и государствами, включая их человеческое измерение.

И во-вторых. В современном взаимозависимом и все более целостном мире невозможен прогресс в обществе, отгороженном от мирового процесса глухими границами и идеологическими заборами. Это относится к любому обществу, в том числе социалистическому.

Подлинный социализм, где строй служит человеку, а не человек строю, может полнокровно развиваться только во взаимодействии со всем миром, только наращивая свой вклад — на равноправных с другими условиях — в развитие мировой цивилизации и получая от этого развития все, что не противоречит его исходным ценностям.

Мы должны включиться в политическую, хозяйственную и духовную жизнь мира, оставаясь при этом самими собой. В конце XX столетия только так наша Родина способна обрести второе дыхание, доказать себе и другим эффективность, демократизм и человечность социалистического строя.

Эти выводы, составившие каркас нового мышления, побудили нас взяться за решительное обновление внешней политики. Мы взяли курс на максимальное использование политических возможностей для снятия международной напряженности, достижения взаимопонимания с Западом, развязки сложнейших узлов международных противоречий путем диалога, переговоров, поиска разумных компромиссов.

Этот курс, прочно связанный с глубокими внутренними преобразованиями в стране, позволил сдвинуть с места такую глыбу, нависавшую над миром, как советско-американская конфронтация. Улучшение отношений между СССР и США создало перелом во всем мировом процессе.

Удалось подвинуть с дороги мира и прогресса и другое опасное препятствие — отчуждение, переходившее временами во вражду, между двумя великими социалистическими державами — СССР и Китаем.

Динамичный характер приобретают наши отношения со многими развивающимися странами, и прежде всего с дружественной нам Индией.

Того, что произошло в Европе в связи с нашим новым курсом, даже трудно было ожидать за такой короткий срок, учитывая здесь особенную стойкость последствий «холодной войны». Встречи с лидерами большинства европейских государств, другие контакты и переговоры обнаружили огромные возможности для высвобождения европейской политики из пут милитаризма и идеологической вражды, возрождения роли Европы как целостного фактора позитивных перемен во всем мире. Венская встреча выводит европейский процесс на такой уровень, на котором можно различить первые контуры «общеевропейского дома».

Сравнивая нынешнюю ситуацию с тем, что было всего несколько лет назад, видим, насколько она преобразилась. Диалоги стали нормой. Переговорные процессы при всей их сложности впервые дали крупные результаты, положив начало реальному сокращению вооружений, урегулированию региональных конфликтов и устойчивому улучшению международного климата.

Наши войска вернулись из Афганистана домой. Советский Союз будет твердо идти по пути политического урегулирования ситуации в Афганистане и призывает всех, в первую очередь страны, подписавшие женевские соглашения, действовать в таком же духе.

С полным правом можно назвать завоеванием нового мышления тот факт, что слово «доверие» из довольно абстрактной категории, главным образом пропагандистского свойства, превратилось в политический термин с конкретным содержанием, даже — в критерий, по которому стали измерять уровень отношений между государствами разных систем и блоков.

Мы подчас не замечаем, как меняется атмосфера. Ведь наши отношения с Западом и в политике, и в общественной, научной, информационно-пропагандистской сферах по существу вращались вокруг понятия «советская угроза». Нас обвиняли, подозревали, не верили ни одному нашему слову. Нагнетались враждебность, перебранка, которые отравляли международную атмосферу и еще больше подхлестывали гонку вооружений. Сейчас о «советской угрозе» продолжают твердить лишь замшелые ретрограды, хотя это и не значит, что антисоветизм снят с вооружения авторами военных бюджетов, хозяевами военно-промышленного комплекса, идеологами антикоммунизма. Но в общественном мнении Запада десятилетиями нагнетавшийся страх перед СССР начал рассеиваться. Все меньше он обременяет и серьезных государственных деятелей.

Поразительным феноменом для новой ситуации, во многом неожиданным для нас самих, оказалась реакция во всем мире на землетрясение в Армении. Такого не могло быть и не было в похожих случаях еще два года назад. Сострадание, поддержка и помощь, которые мы приняли тоже с небывалой открытостью и признательностью, приобрели такие масштабы и такой характер, что стали поистине символом коренного изменения международной нравственной атмосферы.

И теперь уже вряд ли кто осмелится отрицать, что перемена отношения к Советскому Союзу имеет огромное и вполне реальное значение не только для нашей страны, но и для всего мира. Человеческий, моральный факторы набирают силу и авторитет в мировой политике и в международном развитии. Это — тоже завоевание нового мышления!

Наша внешняя политика, опирающаяся на принципы свободы выбора, деидеологизации межгосударственных отношений, баланса интересов и интернационализации многих проблем, открыта для контактов и взаимодействия с самыми разнообразными силами современного мира. Мы, оказывается, можем находить общий язык и необходимый минимум взаимопонимания с представителями таких кругов и таких государств, с которыми совсем недавно, казалось, ничего общего у нас быть не могло.

Это — не всеядность, не манипулирование принципами ради эгоистических интересов. Это — понимание реальностей и уважение способности всех членов международного сообщества участвовать в продвижении к всеобщему миру.

Конечно, решение основных мировых проблем еще впереди, а есть и такие, к которым еще искать и искать подходы. Но совершенно очевидно — и это признают все серьезные политики, — что мир стал спокойнее и безопаснее.

Все чаще слышим из самых авторитетных уст, от государственных деятелей стран НАТО, что «холодная война» уходит в историю. Разве все это не имеет отношения к нашей безопасности?

Но вопрос стоит еще принципиальнее. Впервые за послевоенные годы, да, пожалуй, и за всю историю, безопасность нашей страны укрепилась не за счет наращивания военной мощи и не за счет увеличения и без того огромных затрат на оборону. Напротив, мы смогли приступить к пересмотру своей военной доктрины в однозначно оборонительном духе. Начали значительное сокращение вооруженных сил и вооружений, уменьшаем военные расходы, приступили к частичной реконверсии военного производства, перепрофилируя часть его на гражданские нужды.

Наша внешняя политика служит делу перестройки и в том смысле, что расчищает путь к более широкому экономическому сотрудничеству с внешним миром, включению страны в мирохозяйственные процессы. Круто меняем внешнеэкономическую деятельность, ведя к тому, чтобы СССР стал полноправным участником международного разделения труда, готовы мы работать вместе с другими и над созданием нового мирового экономического и политического порядка, который послужит надежной гарантией сохранения и развития цивилизации.

Переживают своего рода бум информационные, культурные, туристские, общественные и просто человеческие связи с зарубежными странами. Мы все больше открываемся миру, и он все больше открывается нам.

Это очень важный процесс, объективно обусловленный растущей целостностью мира. Но в то же время и очень сложный. Ибо речь идет не о заимствовании чего попало, лишь бы помоднее, не о коктейле разных ценностей, тем более не о заискивании, а о столь важном для мира и прогресса правдивом знании друг друга, о взаимо-

(Окончание на 4-й стр.).

ПЕРЕСТРОЙКА — ДЕЛО ВСЕХ НАРОДОВ СТРАНЫ

(Окончание. Начало на 2-й и 3-й стр.).

действии культур в атмосфере самоуважения и взаимной уважительности.

Таковы главные компоненты глубокого изменения в лучшую сторону положения Советского Союза в мире. И все они работают на обновление социализма. В свою очередь и сам социализм все активнее включается в общечеловеческий процесс исторического созидания.

Каждый народ, делая социалистический выбор, сам определяет формы, средства и методы строительства нового общества, отвечающие его исторически сложившимся национальным ценностям, экономическим возможностям и духовному потенциалу.

Сейчас многие социалистические страны ищут пути и формы перехода к новому качеству своей жизни, к консолидации общества на основе раскрытия потенциала социалистической демократии. Каждая суверенно решает свои проблемы, ищет собственные ответы на вопросы жизни своего народа. Многообразное движение к общей в принципе цели — источник жизнеспособности и силы социализма.

В соответствии с этими выводами нового мышления мы не только теоретически, но и на практике перестраиваем свои отношения с социалистическими странами.

Безусловная самостоятельность, полное равноправие, строгое невмешательство во внутренние дела, исправление деформаций и ошибок, которые связаны с прежним периодом истории социализма, более глубокий и научно обоснованный учет взаимных интересов, солидарность и взаимопомощь — все это предполагает ответственность партий, правительств каждой социалистической страны перед своим народом. И развивать все эти новые процессы в своей стране — это значит двигать вперед дело мирового социализма, общий прогресс человечества. Таковы непреложные принципы и правила социалистических международных отношений.

Не надо быть пророком, чтобы утверждать: в XXI век социализм войдет иным, не таким, как сейчас. Он не станет беспроблемным, но, обратив весь свой материальный и интеллектуальный потенциал на службу человеку, сделав все выводы из своего многообразного опыта, раскроет всю заложенную в его природе мощь, станет конструктивным фактором общего прогресса

◇

Товарищи!

Нынешние выборы впервые проводятся на основе нового избирательного закона. Вспомним, как страстно и дотошно обсуждался его проект. Все полезные поправки и предложения были учтены, но, конечно, только практика может показать, насколько новая избирательная система отвечает потребностям перестройки, задачам демократизации общества.

Само голосование еще впереди, но уже ясно, что речь теперь идет не о формальной процедуре, а о настоящих полноценных выборах народных представителей в высшие органы власти. И это — огромный шаг вперед по сравнению с практикой, существовавшей у нас в прошлом!

Конечно, уже выявились и кое-какие недочеты. Мы их видим. Опыт нынешней избирательной кампании заслуживает глубокого осмысления и извлечения уроков на будущее. Но уже сейчас можно сказать, что у нас будет сильный депутатский корпус, способный успешно справиться с решением очередных задач перестройки.

И правильно говорят многие — прежде всего рабочие: нам нужна не парламентская говорильня, а подлинно народный орган высшей власти. **(Аплодисменты).**

Мы начали грандиозное новое дело, которое требует не только смелого и хорошо обдуманного поиска, необычных решений и методов, но и мужества. Мужества — чтобы отбрасывать старые формы и подходы, связанные с отжившими представлениями о социализме, и вместе с тем противостоять попыткам принизить, дискредитировать социалистические ценности и цели перестройки, сбить нас с избранного пути.

Оберегая высокие и чистые революционные идеалы, социалистические убеждения, устоявшие вопреки всему пережитому, нам необходимо до конца разобраться с тем, что мешало их свободному и разумному претворению в жизнь. Сейчас на первый план выходит активная созидательная работа по реализации целей перестройки. И нам надо научиться подходить к любым вопросам, большим и малым, постоянно имея в виду главную цель социализма — благо человека, его интересы, нужды. Добиться этого мы сможем только на путях перестройки, которая стала делом всех народов нашей страны. **(Продолжительные аплодисменты).**

СИЛОЙ СОВЕТСКОГО ИНТЕРНАЦИОНАЛИЗМА

Пребывание М. С. ГОРБАЧЕВА на Украине

ЧЕРНОБЫЛЬ, 23 февраля. (ТАСС). Эта точка на карте известна сейчас всему человечеству. Авария на АЭС стала болью не только советских людей — она всколыхнула планету, вновь показав, что перед лицом глобальных катастроф мир должен быть един и сплочен во имя продолжения жизни.

Из случившегося извлечены тяжелые, но необходимые уроки и выводы. Их приняли, ими руководствуются проектировщики и создатели техники для атомной энергетики, строители, медики, экологи, миллионы людей всех континентов, близко к сердцу принявшие проблемы защиты и охраны окружающей среды. Неослабно внимание, которое Центральный Комитет КПСС и Совет Министров СССР, ЦК Компартии Украины и правительство УССР уделяют ликвидации последствий аварии. Всенародной заботой окружены те, кто оказались в ее орбите.

Сегодня на Чернобыльской АЭС побывал Генеральный секретарь ЦК КПСС, Председатель Президиума Верховного Совета СССР М. С. Горбачев, совершающий поездку по Украине. Он подробно интересовался положением дел на действующих энергоблоках, ходом дезактивационных работ, мерами по повышению надежности техники для АЭС, качеством строительных работ.

Директор станции М. П. Уманец доложил, что три блока-миллионника АЭС работают устойчиво. За период после аварии вклад станции в энергетический баланс страны превысил 39 миллиардов киловатт-часов. Она продолжает пополнять энергетический потенциал народного хозяйства.

Эта стабильность — прежде всего результат слаженной работы, предельной собранности пятитысячного штата АЭС. В обновленном на три четверти многонациональном трудовом коллективе тон задает парторганизация станции. Каждый из почти девятисот коммунистов Чернобыля — пример для многих.

Особое внимание — повышению профессионального уровня персонала. Этому способствует созданный на объекте морально-психологический климат, настрой людей на нормальную работу. Отсюда и результаты: с осени минувшего года станция перешла с вахтового на обычный график обслуживания, а с начала года текущего крупный энергетический объект действует в условиях хозрасчета.

Выполнен большой объем аварийно-восстановительных работ, осуществлены крупные меры по обеспечению безопасности, контролю за состоянием разрушенного реактора четвертого блока, ведется дезактивация городов Чернобыль и Припять, близлежащих населенных пунктов. В течение ближайших лет предстоит реконструкция первого и второго блоков, намечено завершить формирование и благоустройство города энергетиков — Славутича.

Во время встречи со строителями города Славутича

Телефото ТАСС.

В беседе принял участие заместитель Председателя Совета Министров СССР Б. Е. Щербина.

Затем М. С. Горбачев побывал в машинном зале и на пульте управления вторым энергоблоком. Состоялись беседы со специалистами.

Расположенный в ста пятидесяти километрах к северу от Киева Славутич — один из самых молодых городов страны, его биография насчитывает всего два года. Обязанный своим рождением чернобыльской аварии, Славутич одновременно стал и символом братства советских народов, их готовности немедленно, бескорыстно и щедро помочь тем, кто нуждается в поддержке.

В лесном массиве между Днепром и Десной растут непохожие один на другой жилые кварталы — их возводят строители союзных республик. Новоселы уже получили более четырех тысяч благоустроенных квартир. До конца года намечено сдать еще 100 тысяч квадратных метров жилья, развивается сфера соцкультбыта. Сейчас в Славутиче более 10 тысяч человек. Предполагается, что еще до конца года его население возрастет вдвое. Поэтому задача — быстрее расширять сеть предприятий сферы обслуживания, объектов культуры.

Знакомство со Славутичем началось в жилом микрорайоне, возведенном белгородскими строителями. Бригадир монтажников ДСК-5 «Тбилгорстроя» Т. В. Куртанидзе и учительница средней школы номер 1 С. Н. Тараброва преподносят М. С. Горбачеву и Р. М. Горбачевой букеты алых гвоздик. Отмечая красоту архитектурных ансамблей, М. С. Горбачев подчеркивает, что новый город сооружается всей страной, представителями союзных республик. В этом интернационализме — сила нашего общественного строя.

В беседе с трудящимися были затронуты проблемы экологии, охраны окружающей среды, темпов и качества строительства. М. С. Горбачев отметил, что в условиях экономической реформы, обновления всех сторон общества необходима и коренная перестройка в строительной отрасли. Нужно и в этой сфере активнее внедрять прогрессивные формы хозяйствования, развивать строительную базу, создавать мощную стройиндустрию.

В Славутичском горисполкоме состоялась встреча М. С. Горбачева с руководителями ЧАЭС, строительных организаций, участвующих в сооружении города.

Вместе с М. С. Горбачевым были член Политбюро ЦК КПСС, первый секретарь ЦК Компартии Украины В. В. Щербицкий, Председатель Президиума Верховного Совета УССР В. С. Шевченко, Председатель Совета Министров УССР В. А. Масол, первый секретарь Киевского обкома партии Г. И. Ревенко, первый секретарь Славутичского горкома партии В. Г. Лукьяненко.

Во второй половине дня М. С. Горбачев возвратился в столицу республики.

Памяти героя

Второй, уже ставший традиционным, турнир по молниеносной игре, посвященный памяти Героя Советского Союза Н. Шорникова, собрал сильнейших шахматистов областного центра.

Минутой молчания почтили участники и зрители, собравшиеся в шахматном клубе, память нашего земляка, погибшего при выполнении интернационального долга в Афганистане.

Представительным получился этот блицтурнир. В нем играли международный гроссмейстер Е. Пигусов, неоднократный чемпион области мастер спорта С. Трофимов, десять кандидатов в мастера спорта и 12 перворазрядников, вышедших в финал после предварительного отбора.

Конкуренцию в борьбе за первенство гроссмейстеру составил С. Трофимов, одержавший в личной встрече победу над Е. Пигусовым. Однако в дальнейшем Е. Пигусов, сделав всего одну ничью с кандидатом в мастера спорта В. Петровым, выиграл все остальные партии и занял первое место, набрав 21,5 очка из 23 возможных. Ему вручен приз организаторов турнира — горсовета ВДФСО профсоюзов и горкома комсомола.

Второе место с результатом 20,5 очка занял С. Трофимов. Подсчет коэффициентов вывел на третье место кандидата в мастера спорта А. Романова. Призы «За лучший старт» и «Лучший финиш» достались соответственно Е. Пигусову и кандидату в мастера спорта Ю. Фольцу. Турнир прошел в зрелищной, увлекательной борьбе, чему немало способствовала четкая, компетентная организация судейства, возглавляемого судьей республиканской категории И. Г. Азевичем.

После завершения турнира мы задали несколько вопросов его победителю, международному гроссмейстеру Е. Пигусову.

— Считаете ли вы, что победа на этот раз досталась вам сравнительно легко?

— Я как можно серьезней и с достаточным напряжением проводил все партии. Считаю, что моему основному конкуренту С. Трофимову изменило спортивное счастье, т. к. две партии, которые он проиграл, можно было и не проигрывать. Шахматное же превосходство старших по званию было для всех очевидным.

— Будете ли вы в дальнейшем принимать участие в этом турнире, что, несомненно, способствует повышению авторитета соревнования?

— Считаю это своим долгом перед любителями шахмат Кузбасса и, если будет позволять график моих запланированных выступлений, постараюсь принять участие и в будущих турнирах.

— И, наконец, ваши шахматные планы?

— В них входит участие во второй половине марта в международном турнире в Венгрии, в апреле — поездка в ФРГ. В мае в Москве начнется представительный турнир — очередной этап Кубка мира, проводимого Ассоциацией гроссмейстеров.

А. СМОТРЯКОВ.

г. Кемерово.

Шахматный клуб ДЕБЮТ

Давайте уточним

Прочитал заметку о выступлении нашей команды и был весьма удивлен. В заметке содержатся грубые ошибки. Во-первых, наша команда заняла десятое место из 12, во-вторых, на универсиаде социалистических стран поделила 5—7 места. В третьих, если уж газета пишет о неудачном выступлении нашей команды, то можно было и сказать, что на региональную универсиаду в Новосибирск команда выезжала явно не сильнейшим, вторым составом.

С уважением
В. ФЕОФАНОВ,
директор шахматного клуба КемГУ.

Редакция приносит извинения за неточности, допущенные в заметке о выступлении команды госуниверситета.

хроника

В Березовском завершилось первенство города по шахматам. Второй год подряд победителем турнира вышел мастер Федоровского стройучастка перворазрядник Юрий Денисов.

На втором месте заместитель начальника участка шахты «Первомайская» Равиль Шагивалеев, на третьем — электрослесарь шахты «Южная» Рашид Ахмедзянов.

А. ЗВОНАРЕВ.

На приз газеты «Кузбасс»

ТРЕТИЙ ТУР.

№ 7.

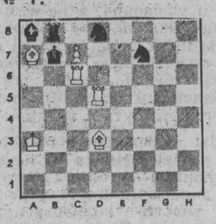

Белые: Кра3, Лс6, Лd5, Са7, Сd3, п.с7.

Черные: Крb7, Лb8, Кd8, Кf7, Са8.

Мат в два хода.

№ 8.

Белые: Крg6, Фb2, Кg2, Кb6, Сg4.

Черные: Крd3, Кh1, Кd6, Сh2, Са6, п.с6.

Мат в три хода.

№ 9.

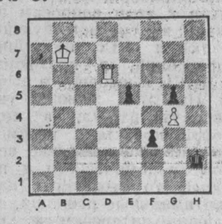

Белые: Крb7, Лd6, п.g4.

Черные: Крh2, пп: е5, f3, g5.

Ничья.

ТВ Р

25 февраля

I ПРОГРАММА

Передачи ЦТ.

6.30 «120 минут».
8.35 Наш сад.
9.05 «Самая маленькая большая страна». Телеочерк о Кувейте.
9.55 Человек. Земля. Вселенная.
10.55 В странах социализма.
11.25 15 минут из жизни женщины.
11.40 В мире животных.
12.40 Мультфильмы.
13.10 Сегодня в мире.
13.25 «Белорусский вокзал». Художественный фильм.
15.00 Разговор по существу. О встречах кандидатов в народные депутаты СССР с избирателями.
16.15 Спорт для всех.
16.30 Музыка в эфире.
18.30 9-я студия.
19.30 Кинопанорама.
21.00 Время.
21.35 Оранжевый микрофон.
22.50 Спутник телезрителя.
23.10 Новости.
23.15—23.55 «Валерий Леонтьев в Лужниках». Эстрадная программа.

II ПРОГРАММА

Передачи ЦТ.

8.00 Утренняя гимнастика.
8.15 Сельский час.
9.15 «Державы вечная любовь». Московский Кремль. Документальный телефильм. Фильм 5-й. «Оружейная палата» фильм 6-й. «Искусство русского ювелира».
10.15 «Единица с обманом». Художественный фильм для детей с субтитрами.
11.30 Прогресс. Информация. Реклама.
12.15 «Мы шахтеры», «Возвращение чемпиона». Документальные телефильмы.
13.00 Хоккей. Чемпионат СССР. «Химик» — «Динамо» (Москва).
14.45 Музыкальный телеабонемент.
15.35 А. Гилязов. «Три аршина земли». Фильм-спектакль.
17.45 «Временщики». Премьера документального фильма.
18.00 Мультфильмы.
18.30 Юрий Никулин. Телезнакомство.
20.00 Спокойной ночи, малыши!
20.15 «...До 16 и старше».
21.00 Время.
21.35—23.10 Лыжный спорт. Чемпионат мира 30 км. Женщины.

26 февраля

7.38 Погода. 8.25 Программа передач. Погода. 8.28 Обзор газеты «Кузбасс». 8.33 Пьесы для эстрадного оркестра. 8.43 Погода. 11.20 Радиожурнал «У нас в городе» (по горсети). 12.15 «Почтовый ящик» (повторно). 14.00 «Колос». Радиопрограмма для тружеников села. 17.30 «По старым адресам» («Экология и мы», г. Юрга, «Наша память», г. Новокузнецк) 18.00 «По вашим письмам». Музыкальная программа. 22.30 Чемпионат СССР по хоккею с мячом. «Кузбасс» (Кемерово) — «Строитель» (Сыктывкар). Стереовещание (по программе «Маяк»): 20.00 Эстрадный концерт «Музыкальный калейдоскоп».

телетайп ТАСС

Две профессиональные команды Национальной хоккейной лиги (НХЛ) Северной Америки — «Калгари Флеймз» и «Вашингтон Кэпиталз» сыграют по четыре матча в СССР осенью нынешнего года против сильнейших советских клубов.

Переговоры об этих матчах велись уже давно между руководством Госкомспорта СССР и НХЛ. В прошлом году была достигнута принципиальная договоренность. И вот теперь из Нью-Йорка, где находится одна из штаб-квартир НХЛ, пришло сообщение, что ее руководители остановили свой выбор на командах из Калгари (Канада) и Вашингтона (США).

погода

Центр по гидрометеорологии сообщает:

25 февраля днем по области будет облачно с прояснениями, временами небольшой снег, местами метели. Ветер юго-западный 9—14, местами 15—20 метров в секунду. Температура 6—11, по северу до 17 градусов мороза. Во второй половине дня ожидается похолодание. Давление будет расти, влажность не изменится.

Редактор
А. В. ТРУТНЕВ.

АДРЕС РЕДАКЦИИ.

650630, ГСП, г. Кемерово, проспект Октябрьский, 28.

Телефоны: приемной редактора — 52-32-74, заместителей редактора — 52-36-45, 52-52-66, ответственного секретаря — 52-33-59; отделов: общественно-политической жизни — 52-55-47, 52-64-88, 52-58-45, 52-57-67; социально - экономического развития — 52-35-66, 52-38-23, 52-51-23, 52-50-45, 52-46-22, 52-65-47; аграрного — 52-37-33, 52-49-78, 52-42-01; народных депутатов — 52-62-33, 52-63-22; культуры — 52-54-23; народного образования — 52-66-22; информации и спорта — 52-47-45, 52-06-01, 52-45-29, 52-48-65; иллюстрации — 52-14-12; писем — 52-05-22; справки по письмам — 52-03-22; общественная приемная — 52-12-10; объявлений — 52-69-33. Директор издательства — 52-79-10, бухгалтерия — 52-70-10.

Собственные корреспонденты: в Белове — 2-22-36, Мариинске — 2-31-20, в Прокопьевске — 3-30-35, Ленинске-Кузнецком — 2-58-24, Яшкине — 2-16-52.

Газета выходит 300 раз в году, ежедневно, кроме понедельника. Тираж 260 тыс. экз. Объем 2 п. л. Печать высокая.

ИНДЕКС 51901

1 2 3 4 5 6.

ОП 02336. Заказ № 48.

КИНО · ТЕАТР · ЦИРК · ФИЛАРМОНИЯ

ТЕАТР ДРАМЫ. Премьера ПОРТРЕТ. Начало в 19 час.

ТЕАТР ОПЕРЕТТЫ. ГРАФ ЛЮКСЕМБУРГ. Начало в 19 час. 26-го днем ДЖЕЛЬСОМИНО В СТРАНЕ ЛЖЕЦОВ, вечером — премьера ТЫ БУДЕШЬ МЕНЯ ЛЮБИТЬ?

ФИЛАРМОНИЯ. Малый зал. Концерт лауреата международных конкурсов ЭДУАРДА МИТЧЕНКО (баян). В программе произведения русских, советских и зарубежных композиторов, обработки народных песен. Начало в 19 час. **(В помещении спортивно - концертного комплекса «Октябрьский»).** Эстрадная программа «СОЗВЕЗДИЕ ЗВЕЗД» с участием американских певцов МАК КОЙ И РАША, обладателя гран-при «ЮРМАЛА-88» АЛЕКСАНДРА МАЛИНИНА и ГРУППЫ «ПРОФЕССОР». Начало в 17 и 20 час.

ТЕАТР КУКОЛ. 26 февраля — МАЛЬЧИШ-КИБАЛЬЧИШ. Начало в 11 и 13 час.

ЦИРК. «СМЕХ-89». Шутки, репризы, буффонада, скетчи, антре и интермедии при участии мастеров циркового искусства. Начало в 15 и 19 час.

ДОМ КИНО «МОСКВА». Большой зал. Новый цветной художественный фильм УБИТЬ ДРАКОНА, две серии (11, 13-30, 16, 18-30, 21 — детям смотреть не рекомендуется). **Малый зал.** Мультипликационный фильм ДВЕНАДЦАТЬ МЕСЯЦЕВ (12). Экран музыкального фильма. Художественный фильм АМАДЕЙ, две серии (14, 17, 20). Занятие кинолектория по правилам дорожного движения (10).

«ЮБИЛЕЙНЫЙ». Фильм-сказка ЗОЛОТЫЕ РОГА (10). Новый цветной художественный фильм УБИТЬ ДРАКОНА, две серии (15, 18, 20-40 — детям смотреть не рекомендуется). Американский художественный фильм К СОКРОВИЩАМ АВИАКАТАСТРОФЫ (11-40, 13-20).

«КОСМОС». Для детей. Художественные фильмы. АКСЕЛЕРАТКА (9, 13). ПОСЛЕ ДОЖДИЧКА, В ЧЕТВЕРГ... (10, 12). НЕУЛОВИМЫЕ МСТИТЕЛИ (14, 15-50). Художественные фильмы: ЭТИ ТРИ ВЕРНЫЕ КАРТЫ (15). ИГЛА (17, 18, 19, 21 — детям смотреть не рекомендуется). ОКНО СПАЛЬНИ (20, 21-40 — детям смотреть не рекомендуется).

«ВРЕМЯ». Кинопрограмма новых хроникально - документальных фильмов: ...В АРМИЮ ИДУ СЛУЖИТЬ (10). НА ВОЛГЕ ШИРОКОЙ. БУДУ ЗАЩИЩАТЬСЯ САМ (13). Семейный кинозал. КОРОЛЬ И ПТИЦА (14). НОВЫЕ АМАЗОНКИ (11, 16, 18, 20).

«ОКТЯБРЬ». Киносборник мультфильмов РАК-ВОЛШЕБНИК (15). ДУША МОЯ, две серии (17). МАЛЕНЬКАЯ ВЕРА, две серии (20—детям смотреть не рекомендуется).

«МЕТАЛЛУРГ». ДВЕНАДЦАТЬ МЕСЯЦЕВ (13—для детей). ПРИДИ СНОВА, ДОЖДЬ, две серии (14, 16-30, 19).

«ПРОГРЕСС». КАЛОШИ СЧАСТЬЯ (10, 14). Новый цветной индийский фильм ОСОЗНАНИЕ, две серии (11-30, 16, 18-30, 21).

ДК СТРОИТЕЛЕЙ. АССОЦИАЦИЯ ЗЛОУМЫШЛЕННИКОВ (16-30, 19 — детям смотреть не рекомендуется).

ДК имени 50-летия ОКТЯБРЯ. ИГЛА (13). ПРОИСШЕСТВИЕ В УТИНООЗЕРСКЕ (20).

«КОМСОМОЛЕЦ». ЧУДЕСНЫЙ ЛЕС (15). МЕНЯ ЗОВУТ АРЛЕКИНО, две серии (17, 20 — детям смотреть не рекомендуется).

«ЛУЧ». КУДА ДОСКАЧЕТ РАННЯЯ ПТАШКА (15). ЛЕНТЯЙ, две серии (12, 17, 20).

ДК ПРОИЗВОДСТВЕННОГО ОБЪЕДИНЕНИЯ «АЗОТ». СОКРОВИЩА ДРЕВНЕГО ХРАМА, две серии (16, 19).

ДК ШАХТЕРОВ. ЗНАКОМСТВО, две серии (15-30).

ДК КОКСОХИМЗАВОДА. ТРУДНЫЙ ПУТЬ (15-15, 19). КОРОТКОЕ ЗАМЫКАНИЕ (17-15, 21).

ВИДЕОСАЛОН «СПЕКТР» (ул. 50 лет Октября, 3). ПРИКЛЮЧЕНИЯ КВЕНТИНА ДОРВАРДА, СТРЕЛКА КОРОЛЕВСКОЙ ГВАРДИИ (10-50, 15). МИШЕНЬ (19, 21).

ТЯНЕТСЯ НИТКА, КРУТИТСЯ ВЕРЕТЕНО...

КУРСЫ ПРЯДЕНИЯ ЖДУТ СВОИХ СЛУШАТЕЛЕЙ!

Собрание состоится 12 марта в 9 час. по адресу: ул. Дзержинского, 8.

Телефон для справок 23-14-66.

Кузбассбытреклама.

ЦЕНТРАЛЬНЫЙ СТАДИОН «ХИМИК»

Любителям хоккея!

25 И 26 ФЕВРАЛЯ

ПРОВОДИТСЯ

ЧЕМПИОНАТ СССР ПО ХОККЕЮ С МЯЧОМ.

Встречаются команды. «КУЗБАСС» (г. Кемерово) — «СТРОИТЕЛЬ» (г. Сыктывкар).

Начало игры в 13 час., касса работает с 11 час.

В ВОСКРЕСЕНЬЕ, 26 ФЕВРАЛЯ, ВСЕ МАГАЗИНЫ КЕМЕРОВСКОГО ГОРПРОМТОРГА РАБОТАЮТ И ОРГАНИЗУЮТ ПРЕДПРАЗДНИЧНУЮ ТОРГОВЛЮ В ЧЕСТЬ 8 МАРТА

Пополнен ассортимент товаров для женщин:

ТКАНИ, ГАЛАНТЕРЕЙНЫЕ ТОВАРЫ, СУМКИ, ПЛАТКИ, ПАРФЮМЕРНО-КОСМЕТИЧЕСКИЕ ТОВАРЫ, СУВЕНИРЫ, БИЖУТЕРИЯ. В ШИРОКОМ ВЫБОРЕ ХОЗЯЙСТВЕННЫЕ ТОВАРЫ, ПОСУДА ИЗ ФАРФОРА И ХРУСТАЛЯ.

ПРИГЛАШАЕМ ЗА ПОКУПКАМИ!

ТЕЛЕФОНЫ ГОРПРОМТОРГА: 25-83-21, 25-86-34.

Кемеровоторгреклама.