Пролетарии всех стран, соединяйтесь!

КУЗБАСС

Орган Кемеровского обкома КПСС и областного Совета народных депутатов

Газета выходит с 7 января 1922 года.

43 (19673). ВОСКРЕСЕНЬЕ, 19 февраля 1989 г.

Цена 3 коп.

ВОСКРЕСНЫЙ ВЫПУСК

● К вопросу о Горно-Шорском автономном национальном округе. — 3 стр.
● Глава из романа «Черный хлеб». — 6 стр.
● Исправительно-трудовые учреждения глазами осужденных. — 5 стр.

ЛИДЕР — ЖИТЕЛЬ СЕЛА

26 марта — выборы народных депутатов СССР

Первые же аплодисменты выборщиков от трудовых коллективов и избирателей Заводского территориального округа № 196 показали, что в зале Дворца культуры Западно-Сибирского металлургического комбината без малого 600 делегатов предвыборного собрания разделены на две группы. В одной — новокузнечане, в другой — представители Осинников, Калтана, Таштагола и Осинниковского района.

Новокузнечане выдвинули четырех претендентов в кандидаты в народные депутаты СССР: В. Д. Кущова, известного бригадира монтажников из треста «Сибметаллургмонтаж»; Т. А. Вовк, бригадира плотников - бетонщиков из треста «Кузнецкметаллургстрой»; В. В. Гречина, вальцовщика с Запсиба, и В. Е. Верховода, водителя автомобиля из треста «Кузнецкшахтострой».

Шахтеры Осинников, лесорубы, золотодобытчики и горняки Таштагола, энергетики Калтана и жители сел того Кузбасса назвали

(Окончание на 2-й стр.).

В ПОЛИТБЮРО ЦК КПСС

На заседании Политбюро ЦК КПСС, состоявшемся 16 февраля, рассмотрен комплекс вопросов, связанных с финансовым оздоровлением экономики и укреплением денежного обращения в стране. При обсуждении, в котором приняли участие первые секретари ЦК компартий, председатели Президиумов Верховных Советов и Советов Министров союзных республик, подчеркивалось, что решение финансовых проблем в настоящее время приобретает первостепенное значение для последовательной реализации курса партии на усиление социальной ориентации экономического развития страны, углубление радикальной экономической реформы.

Сложное финансовое состояние обусловлено прежде всего грузом нерешенных проблем в области экономики, ее экстенсивным развитием и падением эффективности производства в предшествующий период, диспропорциями во многих отраслях народного хозяйства, что привело к сокращению прироста финансовых ресурсов государства.

При разработке планов двенадцатой пятилетки не в полной мере были учтены эти факторы, ввиду чего не удалось выйти на тот уровень эффективности и ресурсосбережения, который позволил бы существенно изменить ситуацию.

Подчеркивалось, что улучшение финансового положения и денежного обращения лежит на путях совершенствования структуры производства, последовательной реализации экономической реформы, внедрения достижений научно-технического прогресса. Обращалось внимание на необходимость бо-

(Окончание на 2-й стр.).

фотоинформация

ЗА ГОРОДОМ...

ВОТ и покатилась зимушка с горки. И день длинное стал, и о морозах в памяти одни воспоминания. Пришла пора вовсю порадоваться приметам уходящего сезона. Оставшиеся дни февраля пройдут у нас в городе под знаком «Молодецких игр». Этот праздник удали и силы нам хорошо знаком. Мы ожидаем от него и на этот раз веселья и здоровья. Завтра на площади Весенней встретятся в шуточных и серьезных конкурсах молодецкие дружины шахт, разрезов и МПТУ. Вот будет схватка! А пока мы показываем вам моменты игр, прошедших накануне. На фотографиях—шахтостроители. Воскресным утром спортивные команды подразделений треста «Томусашахтострой» выехали на соревнования в заснеженных лес профилактория «Романтика». На площадках базы отдыха, на окрестных горках, на заснеженном льду озера развернулись соревнования. По традиции, на зимний праздник многие приехали семьями. Всем здесь нашлась возможность развернуться в меру сил, проявить смекалку, показать ловкость и вволю повеселиться. Особенно интересным был конкурс спортивных семей. Он включал в себя бег на семейных лыжах, комбинированную эстафету (лыжи—коньки—ходули), разжигание костра.

Потом все ушли на санную гору. Отвели душу вместе с детьми и взрослые. После зимних забав в бильярдной одного из корпусов профилактория пили чай по-сибирски, угощались сладостями, принимали призы и подарки за успешное выступление в конкурсах «Молодецких игр».

г. Междуреченск. Фото Ю. Мальцева.

сам себе мастер

приусадебное хозяйство

КТО ОСТАНОВИТ ДЕФИЦИТ?

Не думал и не гадал, что тему сегодняшнего разговора о неиспользуемых резервах пополнения продовольствия подскажет злободневный анекдот, который нынче широкими кругами ходит по городам и весям. Говорят, стоит мужик на крыльце продовольственного магазина с пустой авоськой в руках и недоуменно чешет в затылке:

— Вот склероз, совсем запамятовал: был в магазине или нет?

Почему же так скудны стали наши продовольственные магазины, так ничтожно мал выбор самых элементарных продуктов питания? Не хочу валить все грехи на селян, на нашу отсталую, хромающую на обе ноги перерабатывающую промышленность. Не в том дело, вернее, не только в них дело, но еще и в трудно объяснимом парадоксе: наша сибирская земля родить может, а мы не сеем того, что испокон выращивали наши предки. Это же в какой ранг высочайшего дефицита возвели самую что ни на есть исконно русскую гречку, что делить ее теперь приходится только среди ветеранов войны и инвалидов, узников и диабетчиков!

Будь она, эта гречка, как говорится, заморским экзотическим растением, ходи она на мировом рынке по цене золота, тогда было бы понятно — не по зубам. Так ведь нет же, наша она, сибирская культура. И вопреки настойчивым утверждениям агрономов с дипломами о высшем образовании о том, что гречиха не оправдывает затрат в условиях нашей области, она может родить и радовать хорошими урожаями. И у кого? У самых что ни на есть рядовых крестьян и горожан, которые, конечно же, не имели агрономического образования, но прекрасно знали: гречиха всегда порадует урожаем, послужит надежным подспорьем в хозяйстве. Сеяли ее в лихую военную пору и после войны многие в Кузбассе. И не только ее, но и просо, ячмень, овес... А потом везли на мельницы, крупорушки, мололи зерно, рушили его, получая первосортнейшую муку и крупу. В нашей сугубо горняцкой семье не было такой осени, чтобы мы не припасали на зиму по добротному мешку гречки и пшена.

Неужто за эти годы изменился климат или земля перестала рожать? Да нет же, сказался командно - административный стиль руководства сельским хозяйством, когда курс был взят в нашей области на кормовые зерновые культуры и изгнание с полей напрочь гречихи. Отучили и людей выращивать ее на своих подворьях. Недавно решил у стариков узнать, как была устроена крупорушка. И представьте себе, никто не мог вспомнить. Бывший директор совхоза «Борисовский» Петр Андреевич Вальвач сказал:

— А ты попробуй в деревянной ступе пестом обрушить...

Выходит, и гарца некому заплатить. Того самого гарца, о котором еще совсем недавно каждый мужик не преминул бы поинтересоваться, в сердцах сказать:

— Совсем ошалел мельник, такой большой гарц себе прихватил.

Гарц — своеобразная плата мельнику за работу готовой продукцией. Добрые мельники брали десятину, а то и меньше, зато прижимистые не стеснялись и ополовинить помол. Оттого и ругались мужики, дотошно выпытывая у соседей, где мельники берут гарц по-божески.

Прочитает эти строки иной горожанин и скажет: к чему старину вспоминать, мало ли что раньше было? А мне кажется, что в сложившейся ситуации самое время вспомнить. Уж если мы наметили и уже начали осуществлять программу возрождения ста угасающих деревень, то почему бы не возродить и многие старые ремесла. Скажем, того же мельника. Только не с его мельницей на речушке, а на современной, с электрическим приводом, оборудованной по последнему слову техники. Этим делом заняться оборотистому да предприимчивому человеку—все равно что золотую жилу открыть: сам с прибытком будешь, и люди спасибо скажут.

А в колхозе, в совхозе, где именно сейчас ломают голову, как получить дополнительный доход, разве трудно отвести десяток-другой гектаров пашни, чтобы посеять на них те же гречиху, просо? А потом собрать урожай, обрушить его на своей крупорушке, поделить хотя бы среди своих селян: то-то радости было бы! Я уж не говорю о том, что, посеяв гречиху, можно бы порадовать тех же селян и отменным, подчеркну, особенно целебным медом, собранным пчелами совхозной или колхозной пасеки. Одно с другим тут связано воедино, потому что каждому известно: без пчел и урожай гречихи будет наполовину меньше.

Если никого не надо убеждать, что гречиха и просо прекрасно растут на наших землях, то об успешном опыте с горчицей знают лишь немногие. А она растет, да еще как! В том же Промышленновском районе, где уже многие годы применяется для кулис, для проведения снегозадержания. А теперь вспомните, в какой столовой или ресторане последний раз удалось отведать горчицы, когда видели ее желтоватый порошок на прилавках магазинов? А ведь тоже не заморский гость. Убери урожай, обмолоти ее на той же мельнице — вот тебе и горчица, ешь не хочу. Опять, выходит, кто-то должен проявить инициативу, взяться и за это весьма прибыльное дело.

А на днях еще одну досаду пришлось пережить. Принесла жена несколько стеклянных банок с салатом. Прочитала: «Сумской». Открыл, стал рассматривать. Оказалось, — горошек, соленые огурцы, лук, морковь, капуста, белый корень и неизменная лаврушка. Ну, скажите, стоило ли такую вот банку катить через всю страну, из Сумской области, что на Украине, чтобы подивить нас, сибиряков? Что, у нас все это добро не произрастает в изобилии, мы не можем по осени своих банок закатать сколько надо? Ведь есть в Осинниках энергичный и предприимчивый управляющий орса «Осинникиуголь» М. А. Парамзин, который не дает добру пропадать на своих складах, все перерабатывает, консервирует. Освоил выпуск таежных даров директор Тисульского госпромхоза В. Р. Антипченко. Теперь в наших магазинах стали появляться колба маринованная, папоротник орляк консервированный, варенье из жимолости, черной и красной смородины, облепихи. Все это пользуется большим спросом у покупателей. Но зачем было везти из Узбекистана капусту маринованную в стеклянных банках, которую, по моим наблюдениям, никто так за всю зиму и не решился попробовать? Недавно поделился новостью генеральный директор объединения «Кузбассэлектромотор» А. М. Тё:

— В совхозе «Береговой» начали строительство цеха по переработке овощей.

Вот таких объектов крайне не хватает сегодня в совхозах и колхозах области. И не надо гигантомании. Маленькие и мобильные, они должны быть в каждом отделении, где занимаются выращиванием овощей. И пусть простят меня читатели за фантазию, но, честное слово, прямо так зримо видится: рядом с хранилищем картофеля стоит такой вот небольшой компактный «комбайн», с помощью которого день и ночь изготавливается широко известный жареный хрустящий картофель. Лакомство — пальчики оближешь. Теперь, говорят, его и в Москве не увидишь. А почему искать надо в Москве, а не у нас, где этого самого картофеля родится в достатке, но, к сожалению, и пропадает немало? Особенно при хранении, транспортировке. Так зачем хранить, когда все, что можно переработать, нужно тут же превратить в добротный продукт, с которым Кузбасс мог бы выйти и на всесоюзный рынок. Кто же рискнет осуществить на практике хоть одну из идей, которые я, дорогой читатель, дарю от чистого сердца любому предприимчивому и энергичному человеку, который хотел бы поработать на благо людей?

В. МОИСЕЕВ.

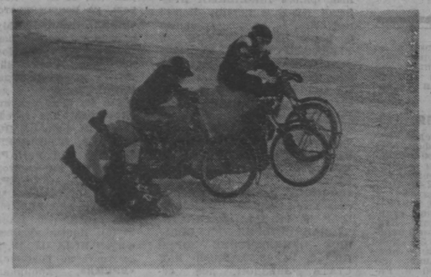

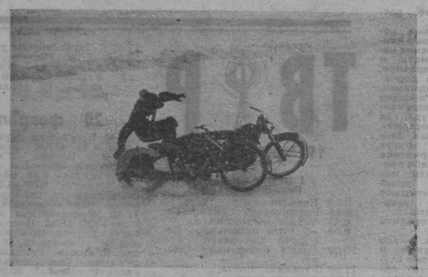

Такое впечатление, будто седоки захотели сменить «лошадей» — и не получилось...

Фото О. Шолоховой.
г. Кемерово.

погода

Центр по гидрометеорологии сообщает:

19 февраля днем по области будет местами небольшой снег, слабая метель. Ветер 9—14 метров в секунду. Температура 5—10, местами до 15 градусов мороза. Давление и влажность существенно не изменятся.

беседы астронома

ПОЛНОЕ ЛУННОЕ ЗАТМЕНИЕ

Жители современных городов из-за большой освещенности улиц и загазованности атмосферы практически лишены возможности любоваться красотой звездного неба. Редко теперь кто из горожан направляет свой взор на небосвод; т. к. звезды на светлом фоне кажутся бледными, а небо серым и невзрачным. Но астрономические явления идут своим чередом, а порой наблюдаются такие, не обратить внимание на которые нельзя, ибо они случаются редко и бывают красочными. К такому явлению следует отнести и полное лунное затмение, которое будет наблюдаться в Кузбассе в этом году 20 февраля.

Обстоятельства затмения таковы. Луна начнет входить в тень Земли в 20 часов 44 минуты по местному времени. Полностью Луна погрузится в земную тень в 21 час 56 минут. Закончится полное затмение в 23 часа 16 минут, и выйдет Луна из тени Земли в 24 часа 28 минут.

В период полного затмения Луна частично освещается солнечными лучами, которые, проходя через атмосферу Земли, преломляясь, огибают земной шар и попадают на лунную поверхность. В зависимости от прозрачности атмосферы Земли на момент затмения Луна приобретает различную окраску — от темно-бордовой до светло-коричневой. Во время затмения на диске Луны бывают наблюдаемы светлые области, связанные с люминисценцией вещества лунной поверхности и повышенной отражательной способностью отдельных объектов. Любительские зарисовки этих особенностей яркости лунного диска представляют научный интерес, т. к. по ним можно сделать косвенные выводы о состоянии атмосферы Земли и о природе лунной поверхности. Особую значимость имеют наблюдения по фиксации моментов вхождения в тень и выхода из нее лунных объектов (кратеров и цирков). Такие наблюдения можно провести с помощью школьного телескопа или бинокля. Они ценны потому, что по ним можно уточнить параметры лунной орбиты, сделать определенные выводы по теории движения Луны.

Для тех любителей астрономии, которые имеют навыки в фотографии, можно порекомендовать провести съемку Луны во время ее частичного и полного затмения. При этом следует помнить, что при фотографировании время экспозиции не должно превышать одной секунды. При большей экспозиции Луна на фотографии получится размытой из-за ее движения по небосводу и колебаний воздушной массы земной атмосферы. Для того чтобы получить надежное изображение Луны во время полного затмения, нужно использовать пленку, чувствительность которой должна быть не менее 250 единиц.

К сказанному следует добавить, что выполнение любой программы наблюдений будет успешным лишь в том случае, если она составлена заранее и во время затмения будет строго выполняться. В заключение хочется пожелать всем любителям астрономии хорошей погоды, выдержки и пунктуальности при выполнении поставленной перед собой задачи. Полное лунное затмение, несомненно, у всех наблюдателей оставит надолго приятное воспоминание.

К. МАЦУКОВ.
доцент госуниверситета.
г. Кемерово.

Общественные приемные «Кузбасса»

В Кемерове с 10 до 15 часов прием ведут:
понедельник — **Г. В. Архангельский**,
вторник — **В. А. Цехина**,
четверг — **Ф. М. Раздымахо**.

В среду с 13 до 15 часов консультирует правовой инспектор труда облсовпрофа **П. В. Возмищев**.

В Междуреченске (в помещении редакции газеты «Знамя шахтера») с 17 до 19 часов прием ведут:
понедельник — **Я. И. Рудюк**,
четверг — **Л. М. Кунгурова**, народный судья.

В ЧЕТВЕРГ 23 ФЕВРАЛЯ С 17 ДО 19 ЧАСОВ ПРИЕМ ВЕДУТ:

в Юрге (в помещении редакции газеты «Свет Ильича») — **Н. М. Серачкова** и **В. Н. Земляков**;

в Анжеро-Судженске (в помещении горэлектросети) — **Б. Х. Фишер**.

телетайп ТАСС

На одной полочке шкафа умещается 40 книг А. С. Пушкина из личной библиотеки курганского журналиста В. Аванесова. Все это миниатюрные произведения великого русского поэта за многие годы. Украшение необычной Пушкинианы — маленький томик «Евгения Онегина», выпущенный в 1837 году. Это издание оказалось последним при его жизни.

Редактор А. В. ТРУТНЕВ.

АДРЕС РЕДАКЦИИ.
650630, ГСП, г. Кемерово, проспект Октябрьский, 28.
Телефоны: приемной редактора — 52-32-74, заместителей редактора — 52-36-45, 52-32-66, ответственного секретаря — 52-33-59; отделов: общественно-политической жизни—52-55-47, 52-64-88, 52-58-45, 52-57-67; социально - экономического развития — 52-35-66, 52-38-23, 52-51-23, 52-50-45, 52-46-22, 52-65-47; аграрного — 52-37-33, 52-49-78, 52-42-01; народных депутатов — 52-62-33, 52-63-22; культуры — 52-54-23; народного образования — 52-68-22; информации и спорта — 52-47-45, 52-06-01, 52-45-29, 52-48-65; иллюстрации — 52-14-12; писем — 52-05-22; справки по письмам—52-03-22; общественная приемная — 52-12-10; объявлений—52-69-33. Директор издательства — 52-79-10, бухгалтерия—52-70-10.
Собственные корреспонденты: в Белове — 2-22-36, Мариинске — 2-31-20, в Прокопьевске — 3-30-35, Ленинске-Кузнецком — 2-58-24, Яшкине — 2-16-52.
Газета выходит 300 раз в году, ежедневно, кроме понедельника. Тираж 260 тыс. экз. Объем 2 п. л. Печать высокая.

ИНДЕКС 51901

1 2 3 4 5 6.
ОП 02326. Заказ № 43.

В Политбюро ЦК КПСС

(Окончание. Начало на 1-й стр.).

лее широкого включения в действие противозатратных механизмов, всемерного развития арендных отношений, оптовой торговли, строгого соблюдения нормативных сроков строительства и сокращения запасов на предприятиях. Освобождающиеся в результате этого ресурсы надо использовать для насыщения рынка товарами народного потребления, укрепления денежного обращения.

При решении всех этих задач важно извлекать уроки как из прошлого, так и из практики последних лет, соразмерять наши действия с реальными возможностями, опираясь при этом на научный анализ.

Определены неотложные меры, осуществление которых позволит уже в ближайшие годы приостановить негативные тенденции в экономике, финансах и денежном обращении, улучшить положение дел на потребительском рынке. Предполагается существенное сокращение расходов государственного бюджета, и прежде всего на финансирование централизованных капитальных вложений в производственной сфере, на оборону и управление, увеличение доходов государства главным образом за счет повышения эффективности производства, ликвидации его убыточности, более активное использование разнообразных форм мобилизации денежных средств во всех секторах общественного производства.

В целях нормализации денежного обращения намечено дополнительно увеличить в 1989 году товарные ресурсы для реализации населению и кооперативам за счет расширения производства товаров народного потребления. На потребительский рынок дополнительно будет направлена часть продукции производственно-технического назначения, лесные и строительные материалы.

Предусмотрено обеспечить более тесную увязку оплаты труда с конечными результатами работы предприятий.

На заседании рассмотрен проект общих принципов перестройки руководства экономикой и социальной сферой в союзных республиках на основе самоуправления и самофинансирования, разработанный Советом Министров СССР с участием Советов Министров союзных республик, научных учреждений страны.

Отмечалось, что содержащиеся в проекте предложения направлены на демократизацию всей системы руководства народным хозяйством, существенное расширение экономической самостоятельности и ответственности республик, органическое сочетание общесоюзных и региональных интересов. Предполагается установить тесную зависимость между экономическим развитием и повышением уровня благосостояния населения, ресурсами, которыми располагает каждая республика, и конечными результатами ее хозяйственной деятельности, вкладом в единый народнохозяйственный комплекс страны. На решение этой задачи нацеливается новый механизм формирования бюджетов союзных республик.

Значительное место в проекте отведено вопросам, касающимся разграничения компетенции Союза ССР и союзных республик, совершенствования форм и методов управления на местах, расширения прав республик в различных областях деятельности. Особо обращено внимание на повышение роли республик в проведении природоохранных мероприятий. В конечном счете реализация намеченных мер будет содействовать углублению сотрудничества, ускорению социального развития каждой республики и страны в целом. Проект имеется в виду опубликовать в центральной и республиканской печати для широкого обсуждения.

На заседании были обсуждены поступившие от общественности предложения о совершенствовании налоговой политики. Рассмотрены предложения по отношению к кооперативам. Признано целесообразным решение этого вопроса передать на рассмотрение союзных республик, что соответствует проводимому курсу на расширение прав и усиление их роли в руководстве социальным и экономическим развитием, внедрение принципов самоуправления и самофинансирования на региональном уровне.

На заседании рассмотрены итоги рабочего визита Л. Н. Зайкова в Социалистическую Федеративную Республику Югославию. Подтверждена неизменная товарищеская солидарность КПСС с усилиями СКЮ и его руководства по преодолению кризисных явлений в обществе и реализации реформ партии, политической и экономической систем.

Одобрены итоги рабочего визита В. А. Медведева в Социалистическую Республику Румынию. Отмечено стоемление обеих сторон полнее использовать потенциал советско-румынского взаимодействия. Подписанный в Бухаресте план идеологического сотрудничества между КПСС и РКП на 1989—1990 годы создает предпосылки для более интенсивного обмена опытом, обсуждения актуальных проблем социалистического строительства, расширения и углубления контактов партийных и общественных организаций, творческих союзов, средств массовой информации, общения трудовых коллективов.

Рассмотрев итоги рабочего визита Н. Н. Слюнькова в Германскую Демократическую Республику, Политбюро констатировало, что состоявшиеся встречи и беседы с руководством ЦК СЕПГ явились важным шагом в согласовании основных направлений взаимного экономического сотрудничества СССР и ГДР. Подчеркнута значимость намеченных совместных мер по расширению обмена опытом хозяйственного строительства, укреплению взаимодействия по приоритетным направлениям научно-технического прогресса, созданию необходимых условий для углубления кооперации производства, широкого распространения прямых связей, других прогрессивных форм сотрудничества.

На заседании обсуждены итоги официального визита Э. А. Шеварднадзе в Китайскую Народную Республику. С удовлетворением отмечено, что в результате бесед и переговоров с китайскими руководителями сделан важный шаг в деле улучшения отношений и укрепления доверия между двумя странами, начата практическая подготовка к советско - китайской встрече на высшем уровне. Достигнута договоренность о том, что М. С. Горбачев посетит КНР с 15 по 18 мая 1989 года.

Предстоящая встреча определит главные ориентиры дальнейшего развития советско-китайских отношений, заложит фундамент для укрепления добрососедства и сотрудничества. В этом плане важное значение имеют принципиальная договоренность о начале переговоров по взаимному сбалансированному сокращению вооруженных сил и вооружений в районе советско-китайской границы до минимального уровня и обоюдная заинтересованность в том, чтобы граница двух стран стала полосой мира и дружбы.

Состоявшийся в Пекине обмен мнениями подтвердил, что обе стороны видят большие потенциальные возможности для расширения торгово - экономических связей и готовы к использованию их новых форм. Выражена уверенность в том, что полная нормализация советско-китайских отношений будет крупным вкладом в достижение разрядки, стабильности и сотрудничества в отношениях между странами и народами и не затрагивает интересов третьих государств.

Рассмотрена информация Э. А. Шеварднадзе о рабочем визите в Пакистан. Отмечена важность совместного советско-пакистанского заявления, в котором стороны высказались за достижение политического урегулирования в Афганистане, поддержали свое намерение содействовать созданию правительства на широкой основе, которое должно быть сформировано усилиями самих афганцев.

Вместе с тем подчеркнуто, что с уходом из Афганистана советских войск использование территории Пакистана для вмешательства в афганские внутренние дела становится особенно недопустимым. Выражена надежда на то, что власти Пакистана будут придерживаться данного ими обещания содействовать скорейшему освобождению и возвращению на Родину захваченных афганской оппозицией советских военнослужащих. Справедливое и полное урегулирование обстановки в Афганистане создало бы благоприятные условия для выхода советско-пакистанских отношений на новые рубежи.

ЛИДЕР— ЖИТЕЛЬ СЕЛА

(Окончание. Начало на 1-й стр.).

одного кандидата — Н. К. Ермилова, директора совхоза «Кузедеевский».

Новокузнечане аплодируют программе В. Д. Купцова, который выступил первым из претендентов. При ее обсуждении стало ясно, что она стоит одобрения: полный хозяйственный расчет—местным Советам народных депутатов, не жалеть средств на оздоровление экологии, механизацию труда на селе, создавать детские дома семейного типа...

Виталий Дмитриевич в настоящее время — депутат Верховного Совета СССР. Выполняя наказы своих избирателей, он накопил опыт, многое сделал. Об этом его с пристрастием расспрашивали делегаты. Симпатии зала вызвал замысел Купцова в загородной зоне построить городок для семейного детского дома. И добился уже немалого.

Вторым на трибуну поднялся Николай Кузьмич Ермилов.

— Главными в деятельности народного депутата СССР считаю четыре задачи, — сказал он, — продовольственную, жилищную, экологическую, повышение роли женщины-матери.

Вопрос:

— Как наиболее эффективно город может помочь селу?

Ответ:

— В Белгородской области, куда за опытом ездит вся страна, на каждую тысячу рублей промышленной продукции 50 рублей приходится для нужд агропрома. В Рязани, которая бедствует с продуктами, как и мы, — 76 копеек. Сколько в нашей области — никто не знает.

Вопрос:

— Где взять деньги, чтобы продлить оплачиваемые отпуска матери?

Ответ:

— Если подсчитать взносы родителей, оплату больничных, расходы на содержание детских садов и их штатов, то уходим — дополнительных средств не надо. Крепкая семья и здоровые дети — тоже социальная выгода государству.

В поддержку Н. К. Ермилова прозвучали и такие доводы: совхоз ведет хозяйство рентабельно, нет очередей на жилье и детские сады, развита социальная сфера села. У тружеников средний заработок свыше 300 рублей.

Так же заинтересованно шла речь о программе Василия Викторовича Гречина. Делегатам импонировало ее содержание: борьба за социальную справедливость, за расширение прав трудовых коллективов, за право каждого гражданина быть личностью в правовом государстве.

Если оппоненты упрекали Ермилова в «заземленности», то Гречину отдавали предпочтение за призыв добиваться духовного роста человека.

Сам вальдощик примерами своей жизни зовет к этому. Он не жалеет времени и сил для общения с подростками. Как председатель совета трудового коллектива крупнейшего металлургического комбината, где 33 тысячи работающих, умело вмешивается в производственную политику, отстаивает интересы рабочих.

Коротко В. В. Гречин свою платформу сформулировал так: вся власть — Советам, заводы — рабочим, земля — крестьянам. На этой основе, по его глубокому убеждению, и надо строить правовое государство.

Платформа Татьяны Андреевны Вовк оказалась слишком общей и поддержки собрания не нашла. Виктор Ефимович Верховод перед голосованием снял свою кандидатуру.

Из четырех кандидатов лидером стал Н. К. Ермилов. Он набрал 518 голосов, В. В. Гречину отдали 385.

В этот же день окружная избирательная комиссия Заводского территориального избирательного округа № 196 зарегистрировала Н. К. Ермилова и В. В. Гречина кандидатами в народные депутаты СССР.

Г. ЛЕБЕДЕВ,
корр. «Кузбасса».
г. Новокузнецк.

НАСТОЙЧИВО ДОБИВАТЬСЯ РЕЗУЛЬТАТА

На другой же день после собрания окружная избирательная комиссия Прокопьевского территориального избирательного округа № 194 зарегистрировала кандидатом в народные депутаты СССР генерального директора НПО «Прокопьевскгидроуголь» М. И. Найдова. Он дважды встречался с избирателями.

Главное для него сейчас — полнее раскрыть перед избирателями свою предвыборную программу. На окружном собрании избирателей, где отводилось на это двадцать минут, он, конечно же, не смог сказать всего, что хотел.

Например, он обеспокоен тем, что изменений в экономике отрасли, по сути дела, нет. А ведь почти четыре года перестройке.

Мало того, что Закон о трудовых коллективах предприятий ведомства со всех сторон обложили своими инструкциями. Даже последняя сессия Верховного Совета СССР проявила к нему свое неуважение, установив Минуглепрому СССР на 1989 год задание по добыче угля на 16 миллионов тонн выше планового. Заметьте, это не госзаказ, под который государство обязано выделить ресурсы, а откровенно волевое решение.

— Из этих 16 миллионов, — поясняет кандидат, — и нашему объединению «прилетело» дополнительное задание на полмиллиона тонн угля. Но мы не признаем его. Оно противозаконно. Если доверите быть народным депутатом, то я прежде всего буду добиваться в правительстве уважения к законам. Ведь мы хотим создать правовое государство. Или возьмем горький опыт войны в Афганистане. Он обязывает нас иметь закон, который бы четко гласил, что применять военную силу как внутри страны, так и за ее пределами Министерство обороны СССР может только с разрешения Верховного Совета СССР. Слишком дорого народу обходятся волевые решения.

— Хватит ли у вас смелости отстаивать свою точку зрения? — спрашивали М. И. Найдова.

— Слабым там делать нечего, — отвечал кандидат.

Около двух часов продолжалась встреча с избирателями, на которой обсуждались многие проблемы социальной сферы города.

Г. КОЛЕСНИКОВ,
корр. «Кузбасса».
г. Прокопьевск.

происшествие

ВЕРНИТЕ ДАМЕ КОШЕЛЕК!

В одно зимнее утро, когда был изрядный морозец и каждый подходивший к остановке у магазина «Кристалл» автобус народ брал штурмом, к демаршировавшим сотрудникам ГАИ неожиданно обратилась женщина:

— Помогите вора задержать, только что в тот троллейбус сел... — проговорила она, указывая по направлению остановки напротив.

Троллейбус уже собирался отправиться, но водитель по просьбе работников милиции открыл нужные двери, и вор спрыгнул прямо в руки к потерпевшей, не успев даже выбросить губную помаду...

— Водитель внимательным оказался, —прокомментировал мои впечатления о первом участии в задержании карманного вора сотрудник уголовного розыска Николай Анатольевич Бахрушин. Ему и его группе, где он старший, охотиться за карманниками приходится каждодневно. Но работы пока не уменьшается.

— В чем дело, почему часто можно слышать о краже кошельков, и все больше у женщин?

По словам сотрудника розыска основная беда случается от того, что покупками заняты именно женщины, но кладут кошельки чаще всего в наружный карман пальто, пакеты, сумочки.

— Идеально было бы убирать кошелек в внутренний карман одежды... У мужчин кражи поэтому крайне редки, да те и за себя постоять могут, — комментировал мой собеседник.

Особенно любят крутиться карманники возле женщин с детьми, потому что они держат детон за руки или на руках, естественно, отвлекаются. Впрочем, «опекают» воры всякие очереди.

Предвижу непременный вопрос: что же милиция? Ловят карманных воров, и неплохо, но, видимо, пока недостаточно. За 1988 год раскрыли 44 карманные кражи, и передано в суд материалов от милиции на 64 вора. И получают те по заслугам. Осужденный недавно некий Фролов отбудет в места отдаленные на пять лет. Уже с начала года раскрыто 12 краж, а недавно задержаны при совершении преступления С. Деминев, Е. Силинин, В. Дегтярев, А. Маньянов—все неработающие, и участь их определит суд.

— А можно как-то распознать карманника?

Оказалось, что готовых рецептов нет, но некоторые данные и привычки воровские небезынтересно будет знать и читателю. Зимой, как правило, это молодые люди без перчаток, руки держат в карманах, рукавах одежды. При посадке стремятся садиться непременно в середине двери, туда, где садятся женщины, но остаются стоять на ступеньках ближе к выходу. Внешне могут производить благоприятное впечатление и ведут себя предупредительно (помогать могут при посадке). В транспорте, напротив, имитируют иногда, что не могут удержаться, суетятся, толкаются.

— А как же предупредить злоб

— Как уже сказал, надо быть внимательным самому и не быть пассивным в том случае, если нужна кому-то помощь. Это в первую очередь касается мужчин.

В этой связи, оказывается, большую пользу могли бы принести своевременные объявления водителей, во всяком случае напоминание о том, что за своими вещами необходимо следить. К тому же водитель трамвая или автобуса может при необходимости всегда дать световой или звуковой сигнал на улице первому милицейскому патрулю.

Был случай, рассказали мне другие сотрудники розыска, когда задержали вора, а остановить автобус удалось только через остановку. Потом пришлось вместе с вором догонять потерпевшую, что чуть не ушла без кошелька, ничего так и не подозревая.

Тут следует заметить, что ссылки некоторых жителей на то, что «у меня там копейки были» и попытки уклониться от заявлений только вредят делу. Для сотрудников милиции важен сам факт задержания. Был случай, когда одного вора-рецидивиста судили за кражу всего... сорока копеек, другой позарился на пакет с колготками.

— Есть настоящие мастера по задержанию карманных воров, и люди звонят с просьбой поощрить их. Это инспекторы УР УВД Кемеровского горисполкома Г. М. Беляев, А. А. Квасов, И. В. Брагинский, и другие.

— Кроме того, для наведения порядка вызвали специалистов по предупреждению карманных краж из других городов области, — сообщил мне о принимаемых милицией мерах начальник уголовного розыска города Кемерово В. И. Исаченко.

Добавлю к этому, что сила милиции зависит и от нашей с вами активности. Тогда каждый жулик, позарившийся на дамский кошелек, будет задержан и понесет наказание.

Ю. КУХЛИВСКИЙ.
г. Кемерово.

КРОССВОРД

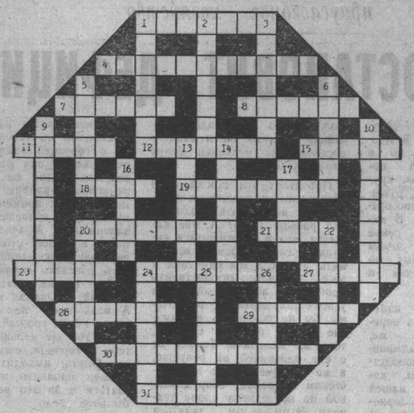

ПО ГОРИЗОНТАЛИ. 1. Геометрическая фигура. 4. Краткий словарь к учебнику. 7. Первая струна у скрипки. 8. Сосуд, предохраняющий содержимое от остывания. 11. Язык Афганистана. 12. Старинный город в Горьковской области. 15. Лошадь-тяжеловоз. 18. Лечебный соляной раствор озер. 19. Напиток из смеси нескольких компонентов. 20. Письменное распоряжение подведомственным учреждениям. 21. Палка регулировщика. 23. Доченка с надписью на товаре. 24. Городской транспорт. 27. Время года. 28. Инструмент для нарезания наружной резьбы. 29. Вес товара с упаковкой. 30. Всемирные студенческие спортивные соревнования. 31. Яркая звезда созвездия Скорпиона.

ПО ВЕРТИКАЛИ. 1. Верхняя отрезная часть платья. 2. Поэтесса, пишущая о Великой Отечественной войне. 3. Кормовая репа. 5. Вязаная фуфайка без застежек. 6. Металлическая форма для отливок металлических изделий. 9. Помещение, где читают лекции. 10. Больничный лист. 13. Термическая обработка материалов. 14. Русский флотоводец, погибший у Порт-Артура. 16. Зачаток растительного организма, служащий для размножения. 17. Певец Большого театра, бас. 20. Часть лампы. 22. Королевство на юге Африки. 24. Наука о ведении боя. 25. Табак низшего сорта. 26. Фламандский художник XVII в.

ОТВЕТЫ НА КРОССВОРД, НАПЕЧАТАННЫЙ В НОМЕРЕ ЗА 12 ФЕВРАЛЯ.

ПО ГОРИЗОНТАЛИ. 1. Девиз. 5. Буфет. 8. Репродуктор. 9. Ботва. 10. Уэллс. 11. Рефлекс. 13. Шорты. 15. Осада. 19. «Хорошо». 20. Родник. 22. Ботвинник. 23. Фильм. 24. Стрижи. 25. Клинопись. 28. Верхи. 29. Ранжир. 30. Ляпис. 34. Кумач. 37. Рубанок. 38. Дырка. 39. Ларек. 40. Лингвистика. 41. Рукоба. 42. Чулан.

ПО ВЕРТИКАЛИ. 1. Дебош. 2. Ветер. 3. Зразы. 4. Удила. 5. Бруно. 6. Фалда. 7. «Тоска». 11. Рококо. 12. Сходни. 14. Организация. 16. Дрессировка. 17. Конвенция. 18. Транспорт. 19. Карьков. 21. Кентавр. 26. Луидор. 27. Сундук. 30. Лидер. 31. Паром. 32. Снала. 33. Фанир. 34. Калач. 35. Марал. 36. Чекан.

ТВ и Р

19 февраля

I ПРОГРАММА
Передачи ЦТ.

8.00 Новости.
8.15 Ритмическая гимнастика.
8.45 Тираж «Спортлото».
9.00 «С утра пораньше». Передача для детей.
10.00 Служу Советскому Союзу!
11.00 Утренняя почта.
11.30 Вокруг света.
12.30 В гостях у сказки. «Здесь тебя не встретит рай». Художественный фильм.
14.00 Музыкальный киоск.
14.30 «Взгляд». Воскресный выпуск.
15.30 Сельский час.
16.30 Маленький концерт.
16.55 Минуты поэзии.
17.00. Лыжный спорт. Чемпионат мира. 10 км. Женщины. Трансляция из Финляндии.
18.30 Международная панорама.
19.20 Авторский вечер поэта Е. Евтушенко.
21.00 Время.
21.35 «Здравствуйте, доктор!..».
21.50 Спокойте, друзья.
23.40 Новости.
23.45—00.35 Бокс. Чемпионат мира среди профессионалов (полусредний вес). Передача из Венгрии.

II ПРОГРАММА
Передачи ЦТ.

8.00 На зарядку становись!
8.15 «Конь мой, конь». Премьера документального фильма.
8.25 «На арене цирка клоуны». Фильм-концерт.
8.55 «Если вам за...».
9.40 «Неугомонный Вепрев». Премьера документального телефильма.
10.35 По страницам журнала «Литературная Грузия». Спорт для всех.
11.45 Спорт для всех.
12.00 «Бабушкин сундук». Передача из Йошкар-Олы. Р. Солнцев. «Трое на красном коне». Встреча 1-я. Телеспектакль.
12.30 Р. Солнцев. «Трое на красном коне». Встреча 1-я. Телеспектакль.
13.35 Лирический концерт.
14.00 Мультфильмы.
14.30 Легкая атлетика. Чемпионат Европы. Передача из Голландии.
15.30 «Музыка в эфире».
17.30 «Киноспектакли». Выпуск третий.
20.00 Спокойной ночи, малыши!
20.15 «Жизнь в искусстве». Мимелидзе.
21.00 Время.
21.35 «Здравствуйте, доктор!..».
21.50—00.20 «Киноспектакли». «Домашние концерты». Художественный телефильм из серии «Дерзкие».

20 февраля

6.40 Программа передач. Погода. 6.43 «ГАИ информирует». 6.58 Погода. 7.30 Радиопрограмма «Полчаса с вами». 7.58 Погода. 8.45 Объявления (по горсети) 9.00—12.45 Профилактика на радиоузлах с проводным вещанием. 9.00—17.30 Профилактика на станции УКВ. 18.35 Новости Кузбасса. Погода. Программа передач на 21 февраля. 19.30 «Почтовый ящик». Рекламное приложение. Стереовещание: (по станции «Маяк»): 20.00 М. Равель. Болеро для симфонического оркестра. 20.15 Концерт ансамбля «Веселые ребята».

21 февраля

6.40 Программа передач. Погода. 6.43 Новости Кузбасса. Музыка. 6.58 Погода. 7.30 «Полчаса с вами». 7.58, 8.25 Погода. 8.27 Обзор областных газет. 8.35 Объявления. 11.10 Объявления (по горсети). 18.35 Новости Кузбасса. Погода. Программа передач на 22 февраля. 19.15 «Полчаса с вами» (повторяю). Стереовещание (по программе «Маяк»): 20.00 Стереозапись областного радио. Поет преподаватель КГИКа В. Масягина. 20.25 Концерт с участием Е. Семеновой и А. Глызина.

Художник улыбается

Рис. А. Алешичева.

РЕКЛАМА РЕКЛАМА РЕКЛАМА РЕКЛАМА РЕКЛАМА РЕКЛАМА

КИНО • ТЕАТР • ЦИРК • ФИЛАРМОНИЯ

ТЕАТР ДРАМЫ. ДЕТИ АРБАТА. Начало в 19 час.
ТЕАТР ОПЕРЕТТЫ. ОХ, УЖ ЭТОТ ЦАРЬ ГОРОХ! Начало в 12 час., ГЕРЦОГИНЯ ЛЕФЕБР — в 19 час.
ТЕАТР КУКОЛ, СЕРАЯ ШЕЙКА. Начало в 11 и 13 час.
ФИЛАРМОНИЯ, Большой зал. Концерты симфонического оркестра Кузбасса «О ЧЕМ МОЖЕТ РАССКАЗАТЬ МУЗЫКА». Дирижер — заслуженный деятель искусств РСФСР ВИКТОР БАРСОВ. Начало в 10 час. 30 мин. (абонемент № 2), 13 час. (абонемент № 3).
ЦИРК. «СМЕХ-89». Шутки, репризы, буффонада, сюжетки, антре и интермедии при участии мастеров цирового искусства. Начало в 11, 15 и 19 час.
ДОМ КИНО «МОСКВА». Большой зал. Из коллекции Госфильмофонда СССР. Польский художественный фильм ФАРАОН, две серии (9-30, 13, 16-30, 20—детям смотреть не рекомендуется). **Малый зал.** Художественный фильм РЫЖАЯ ФЕЯ (10, 12, 14). Показ фильмов по театральному принципу. Художественный фильм ВА-БАНК II, ИЛИ ОТВЕТНЫЙ УДАР (16, 17-50, 19-40, 21-30). **«ЮБИЛЕЙНЫЙ».** Художественный фильм ШКОЛЬНЫЙ ПРИЗРАК (10—для детей). Новый цветной художественный фильм ПРОИСШЕСТВИЕ В УТИНООЗЕРСКЕ (11-40, 20). Американский художественный фильм ЛАТИНОАМЕРИКАНЕЦ (14, 18). Французский художественный фильм НОЧНЫЕ ВОРИШКИ (16, 21-30 — детям смотреть не рекомендуется). Французский художественный фильм ОДИНОЧКА (23). В главной роли ЖАН ПОЛЬ БЕЛЬМОНДО.
«КОСМОС». Для детей художественные фильмы: ЛИЛОВЫЙ ШАР (9, 11, 13). ФАНТАСТИЧЕСКАЯ ИСТОРИЯ (15). БОЛЬШОЕ ПРИКЛЮЧЕНИЕ ЗОРРО (10, 12, 14, 15-50, 20-20). КАК СТАТЬ ЗВЕЗДОЙ, две серии (16-30, 17-40, 19). КАМИЛА (21-30).
«ВРЕМЯ». Новый хроникально-документальный фильм БИОГРАФИЯ ДЛЯ ПРОКУРОРА (10, 13). Художественные фильмы: ЦЕНА РИСКА (11-10, 16, 18). СЛЕДЫ ОБОРОТНЯ (14-10, 20).
«ОКТЯБРЬ». Киносборник мультфильмов МОРОЗКИ-МОРОЗЫ (15), КАК ТРИ МУШКЕТЕРА, две серии (17), ЛЕНТЯЙ, две серии (20).
«МЕТАЛЛУРГ». ДОСТОЯНИЕ РЕСПУБЛИКИ, две серии (13—для детей). ЧЕТВЕРО ДРУЗЕЙ (15, 17, 19).
«ПРОГРЕСС». ЧУДЕСНЫЙ ЛЕС (10, 14), ВОСКРЕСНЫЙ ДЕНЬ В АДУ (11-30). Новый цветной индийский фильм ПРИДИ СНОВА, ДОЖДЬ, две серии (16, 18-30, 21).
«ЛУЧ». ФИНИСТ — ЯСНЫЙ СОКОЛ (15), АССОЦИАЦИЯ ЗЛОУМЫШЛЕННИКОВ (13, 17, 19, 21 — детям смотреть не рекомендуется).
«КОСМОЛЕЦ». СОБАКА, ОСТАНОВИВШАЯ ВОЙНУ (15). ДОРОГОЕ УДОВОЛЬСТВИЕ (17 — детям смотреть не рекомендуется). АРТИСТ, (20).
ДК имени 50-летия ОКТЯБРЯ. ОБНАЖЕННАЯ ЛЮБОВЬ (14). ОСОЗНАНИЕ, две серии (16, 18-30, 21).
ДК СТРОИТЕЛЕЙ. КОРОНА РОССИЙСКОЙ ИМПЕРИИ, ИЛИ СНОВА НЕУЛОВИМЫЕ, две серии (15). КАК ТРИ МУШКЕТЕРА, две серии (17-30, 20).
ДК ПРОИЗВОДСТВЕННОГО ОБЪЕДИНЕНИЯ «АЗОТ». ГРАФ МОНТЕ-КРИСТО, две серии (16, 19-20).
ДК ШАХТЕРОВ. ВСЕ МЫ НЕМНОЖКО ЛОШАДИ (14). ДЕСЯТЬ НЕГРИТЯТ, две серии (15-30, 20-30). БОЛЬШАЯ ПРОГУЛКА, две серии (18).
ДК КОКСОХИМЗАВОДА. Киносборник мультфильмов НУ, ПОГОДИ! (13-30). ДОРОГОЕ УДОВОЛЬСТВИЕ (15-15, 19). РАЗВОД ПО-ИТАЛЬЯНСКИ (17-15, 21).
ВИДЕОСАЛОН «СПЕКТР» (ул. 50 лет Октября, 3). Новый художественный фильм ИГЛА (17-20, 19-10). БОЛЬШОЙ ПЕРЕПОЛОХ В МАЛОМ КИТАЕ (13-20, 21).

20 ФЕВРАЛЯ

ДОМ КИНО «МОСКВА». Большой зал. Новый цветной художественный фильм УБИТЬ ДРАКОНА, две серии (11, 13-30, 16, 18-30, 21 — детям смотреть не рекомендуется). **Малый зал.** Художественный фильм ЗАВЕЩАНИЕ ПРОФЕССОРА ДОУЭЛЯ (10, 12, 14, 21-30). Показ фильмов по театральному принципу. Художественный фильм ПОСЛЕ ДОЖДИЧКА, В ЧЕТВЕРГ... (10). КЛЕТКА ДЛЯ КАНАРЕЕК (11, 15, 15-50). Кинопетиорий «ГОВОРИТ 02». АКСЕЛЕРАТКА (9, 13). НЕУЛОВИМЫЕ МСТИТЕЛИ (12). ЭТИ ТРИ ВЕРНЫЕ КАРТЫ (14). ШАНС (18). РАЗИНЯ (20, 21-40). Новый художественный фильм ИГЛА (17, 19, 21—детям смотреть не рекомендуется).
«ВРЕМЯ». Хроникально-документальные фильмы: ...В АРМИЮ ИДУТ СЛУЖИТЬ (10, 13). МАРШАЛ ЖУКОВ. СТРАНИЦЫ БИОГРАФИИ (14). Художественные фильмы: ТРОЕ МУЖЧИН И МЛАДЕНЕЦ В ЛОДКЕ (11, 17-40, 21). СВОБОДНОЕ ПАДЕНИЕ (16, 19-20).
«ПРОГРЕСС». Киносборник мультфильмов АКАДЕМИК ИВАНОВ (10, 14). Новый цветной индийский фильм ЛЕНТЯЙ, две серии (11-30, 16, 18-30, 21).
«ЛУЧ». Киносборник мультфильмов ВОЛШЕБНОЕ ЛЕКАРСТВО (15). БЕЛОЕ ПРОКЛЯТЬЕ (13, 17, 20-50). ДЖЕНТЬЛЬМЕНЫ УДАЧИ (19).
ДК имени 50-летия ОКТЯБРЯ. ИГЛА (14, 16, 18-10, 20-10 — детям смотреть не рекомендуется).
ДК ШАХТЕРОВ. ДОЛОЙ КОММЕРЦИЮ НА ЛЮБОВНОМ ФРОНТЕ (16, 18-30, 20-30).

ДОМ КНИГИ

ПРИГЛАШАЕТ ПОКУПАТЕЛЕЙ К 23 ФЕВРАЛЯ приобрести мужчинам в подарок издание Г. Захарова—альбом «НИКТО НЕ ЗАБЫТ, НИЧТО НЕ ЗАБЫТО».

Проезд к магазину до остановки «Ул. Ворошилова». Телефон 55-36-71.

МАГАЗИН № 3 «КОМИССИОННЫЙ», РАСПОЛОЖЕННЫЙ ПО СОВЕТСКОМУ ПРОСПЕКТУ, 35,

ПРИГЛАШАЕТ ЗА ПОДАРКАМИ ДЛЯ МУЖЧИН В СЕКЦИЮ КООПЕРАТИВНЫХ ТОВАРОВ. Вам предложат мужские махровые халаты 46—50-го размеров по 30 руб., мужские брюки—32—70 руб., галстуки по моделям Зайцева 15 расцветок — по 12 руб., ремни — 6 руб., сорочки, куртки.

Справки по телефону: 26-72-04.

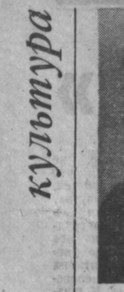

из будущей книги

Кузбасский писатель Владимир Коньков задумал написать роман о своих земляках-шахтерах давно, лет двадцать назад. Не был он тогда еще членом Союза писателей, не выпустил ни одной книги. К тому же наступившая было в духовной жизни народа «оттепель» вновь сменилась запретительными «заморозками». Коньков понимал: многое из того, что лежало под его пером на бумагу, опубликовать становилось безнадежно. Откладывал работу. Затем вновь принимался за нее... Сейчас работа над романом «Черный хлеб» подходит к завершению. Сегодня мы публикуем главу из будущей книги писателя. Написана она пятнадцать лет назад.

Поставили „крестик"...

Владимир Коньков

Глава из романа

МИХАИЛ Громов видел только прищур секретаря, сидевшего по другую сторону длинного красного стола. Склонив большую круглую голову, тот после продолжительной паузы заговорил:

— Так вот, товарищ Громов, бюро городского комитета не утверждает решение вашего собрания от 12 октября пятьдесят второго года, считает его преждевременным. Не можем восстановить тебя в партии, не можем. Поработай-ка, а там видно будет.

Секретарь взял со стола очки, и прищур растворился в блеске стекол.

Утром перед нарядом Громов зашел к парторгу:

— Нехорошо получилось...— виновато сказал тот.

— Не очень приятно,— согласился Громов.

— Кто мог такое предполагать? Кажется, все ясное ясного — чистое недоразумение!

— Не скажи! Я же предупредил, что затея эта пустая и нечего мне было идти на ваши уговоры!

— Ну, это ты брось! Видно, у нас как-то неубедительно получилось! Надо в ЦК писать! И с упором на трудовую биографию! Что же такое выходит? Ты же лучший мастер на шахте!

— Будет, написался, — не скрывая обиды, заявил Громов.

— Врешь, все-таки есть правда!

— Там, в забое! — отрезал Громов и встал. — Ну так я пошел.

— Давай! — согласился парторг, но вслед ушедшему подумал: — Может, я действительно что-то не понимаю? Что таков «преждевременно»? Если ясно, как день, что в громовском деле и дела-то нет вовсе, а одна глупость...

Кто-то, заглянув в дверь, прервал размышления парторга, завертелось колесо рабочего дня, и какие-то неотложные дела оттеснили и затерли неприятные мысли о Громове.

...Совсем, можно сказать, недавно Громов носил погоны. Хотя сейчас считает, что горный мастер на шахте — тоже совсем не плохо. Даже после того, как четверо суток пролежишь в завваленном забое. Ведь могло быть и хуже, и если все вспомнить...

...Лейтенант Громов приехал в Белую Речку тихим прозрачным днем. Деревушка спрятала свои домики под кленовые шапки и, казалось, приветливо махала разноцветными ставнями. Приехал Михаил жениться, и было ему тогда двадцать три года.

За столом уже пили водку. Самогон и земляники ушли вместе с войной. Пили чайными стаканами за здоровье хозяев и их сына, единственного на всю деревню офицера. Плясали под окнами клены, ухали под сапогами толстые половицы, повизгивали девчата, заливаясь частушками. Гуляли три дня, на четвертый собрался Михаил в район.

Председатель колхоза дал офицеру своего выездного жеребца. Играючи, тот нес двуколку, бросая на прижавшуюся к дороге стерню лохматые облака пыли. Длинное сентябрьское утро еще цеплялось за крыши, когда резиновые шины ходка прошуршали по — улице райцентра. Прежде чем отправиться в военкомат, Громов на минуту заскочил в чайную. Там было совершенно пусто, и только за дальним столиком кто-то одиноко сидел. Буфетчица неторопливо вышла из кухни и приветливо улыбнулась. И, видимо, в знак особого расположения достала из-под прилавка пару пива. Завязался было разговор, но осторожный сип за спиной прервал Михаила:

— Простите, если не ошибаюсь, Громов? — Тот, что сидел за дальним столом, багровея лицом не то от выпитой водки, стоял перед Михаилом.

— Петро? — Вглядевшись, спросил Громов, потом радостно закричал: — Петька!.. Навстречу ему протянулась левая рука, потому что правый рукав гимнастерки был пуст.

В чайной уже людно. Кто-то садится и за их стол, потом уходит. Вместо него приходит другой, третий. А Михаил все слушает Петра.

— И поперли меня из партии за тот самый крест. Ну, понятно, и с председателей скинули. — Низко склоняясь к столу, шепчет Петр.

Они сидят еще долго. Потом выходят на крыльцо. Кое-как усаживаются в двуколку. Застоявшийся жеребец, будто отталкивая от себя землю, рванул с места и, не чувствуя крепкой кучерской руки, понес сперва по улице, потом, вырвавшись в поле, свободно и радостно побежал домой — в Белую Речку.

Только уж в следующий понедельник, когда с ночи застучал в окошко долгий дождь, собрался вновь Громов в район, теперь уж вместе с Петром.

Секретарь парткома принял Михаила сразу же. Он было приподнялся навстречу, но телефонный звонок предупредил их рукопожатие, и секретарь показал Громову на стул.

— Чем могу, товарищ Громов? — Секретарь положил телефонную трубку и уселся поудобнее. На лице его искреннее внимание и доброжелательство. Михаил начал издалека. Почему-то заволновался. И вместо резкого, как хотелось, требовательного разговора получалось что-то вроде жалобы. Секретарь только раз перебил Громова, уточнив, тот ли это Петр Митрохин, и когда Михаил, наконец, умолк, секретарь, не скрывая сожаления, доверительно как-то спросил:

— Вы подумали, товарищ Громов, кого вы защищаете? Вы, член партии, боевой офицер! Кого? Изменника — это же факт! Ну и что же, что был мальчишка, да его сверстники в партизанах сражались, в то время как он подписывал бумагу на верность Германии, или как там — крестик и тут же хлопнули! Куда уж геройство, где брать-то было! А пришла пора, и показали то самое геройство. По-вашему, выходит, тогда и я изменник? Ведь мы вместе с Петром были, да еще, кроме нас, с полсотни, вся молодежь деревенская!

На лице секретаря отразилось удивление, потом взгляд его окреп.

— Я бы советовал вам, товарищ Громов, бросить адвокатуру и подумать о себе. — Видя, что Михаил не понимает, повторил: — Да, да, о себе подумать. И разговор наш считаю оконченным.

...Друзья на минуту заскочили в чайную. Потом, стоя под дождем, который так и не переставал, выкурили по папиросе.

— Я же говорил—бесполезно! — Между двумя затяжками спокойно, как о чем-то постороннем, сказал Митрохин. И Михаила поразило его смирение.

— Писать, писать надо, Петро! В ЦК! Сталину! Ведь есть же правда, понимаешь, есть!

— А ты понимаешь, что нету мне веры, нету! — Зло повернулся тот, задев Громова пустым рукавом. — Не прошибешь!

— Не может быть! Лбом, а нужно прошибить! Иначе как же в обмане-то жить?

— Ты, друг, лоб-то побереги, — махнул своей единственной рукой Петр, — давай-ка лучше на прощанье выпьем!

Домой Михаил приехал один. Там ждали гости. И снова заначались клены, запричитали девки. А когда упал последний кленовый лист и замытые дождями дороги стали непроезжими, распрощался лейтенант Громов с родней и поехал в часть вместе с молодой женой, увозя где-то под сердцем горькую обиду за простую правду человеческой жизни.

Жили они в далеком, заросшем орешником и дубняком калининском военном городке. Лида писала в Белую Речку каждую неделю. В ответ приходили письма длинные и однообразные. Михаил любил слушать по вечерам, как жена неторопливо перечитывала ему нехитрые деревенские новости и многочисленные поклоны родственников.

Однажды они получили письмо, в котором сообщалось, что Петра посадили. Председатель сельсовета обозвал его изменником; Петр чуть было тогда его топором не зарубил. Михаил долго перечитывал письмо. Жаль ему было Петра. Хотя со своей стороны он сделал вроде бы все. Сам писал и в обком, и в ЦК. Но все как-то улеглось, а жизнь шла своим чередом. И теперь, вспоминая о друге, оставалось пожалеть товарища, только и всего. А может и они все-таки правы? — думал иногда Михаил, — чужая душа — потемки...

...Однажды в роту позвонили из штаба полка. Было это в конце месяца. И Михаил догадывался, зачем вызывали. План по лекциям он так и не выполнил. Замполит встретил его, как всегда, приветливо:

— Входите, лейтенант, присаживайтесь. — И, внимательно глядя в глаза Громову, объявил: —Интересуются вашей анкетой.

Заметив ядовито-красный румянец на щеках Громова, подполковник подозрительно осведомился: «Ну-ка, выкладывай, что там у тебя за дела были?».

Дела? Как их, мальчишек, согнали в немецкую комендатуру, переводчик зачитал присягу на верность Германии, заставили против фамилий нарисовать по крестику, а потом увезли на каторгу? В чем же каяться? Кто остался жив? Что повезло—не подох в лагере от голода, в шахте от работы, даже руки не потерял на фронте, как Петька? В чем же каяться, товарищ подполковник?

— Какое-то недоразумение просто, — заключил их разговор замполит. — Ты пиши объяснительную. Мы характеристику приложим. Все будет в порядке. Не расстраивайся. Проводил он Громова до дверей кабинета.

Но Громов хорошо знал, что СМЕРШ не занимается пустяками. И хотя он в объяснительной и в личной беседе в дивизии, в штабе все рассказал о себе! Как после освобождения из лагеря упросил солдат взять его в часть. Как, вручая ему первый орден, полковник сказал: «Тебе бы, парень, еще за партой сидеть в школе, а ты вот сподобился кровь за Родину пролить, и она тебя этой наградой благодарит». Тогда же его и в партию приняли. Комиссар на его слова о том, что был в неметчине, в неволе, ответил так: «То, сынок, не твой грех. Да и кровью своей ты уже смыл это пятно с биографии». И забыл Громов в своем рассказе и про Петра. Но все же тяжесть неизвестности давила его. Приказали явиться на очередное заседание бюро полка, он, кажется, даже какое-то облегчение испытал, когда услышал решение: «Исключить за обман партии и попытку прикрыть неблаговидное прошлое партийным билетом».

Громова освободили от должности командира взвода. Новости, даже самые секретные, имеют свойство распространяться с невероятной быстротой и невероятными подробностями. Поэтому в городке уже утром только о Громове и говорили.

Пришел приказ: лейтенанта Громова разжаловать и уволить. Жена еще до этого уехала в Белую Речку, а Михаил, посчитавшись по России, оказался каким-то образом в шахтерском Тополинске. В то время у большинства из шахтеров старшего поколения вроде бы и не было прошлого. В забоях тактично не говорили о бывшем, безжалостно вычерчивая годы, и жили только сегодняшним, даже не завтрашним.

Наверное, внешне человек и может жить без прошлого. Но как быть с памятью? Она — далекая, вроде бы забытая, а все тянется, тянется беспокоем в завтрашний день, даже не твой уже, а твоих детей. Как с ней-то быть? Вот ведь и подтолкнула она Громова. Заставила пойти в партком. И там человек-то оказался понимающий. Такой же шахтер. Выслушал он Громова. Возмутился вначале. Потом перелистал множество бумаг, показанных ему Громовым, сказал:

— Пиши заявление о восстановлении в партии.

— А может быть, все-таки не стоит старое ворошить? Хуже бы не было...— сомневался Громов. — Все-таки семья.

— Не дрейфь, в обиду не дадим! Да и за что, сам посуди! — успокаивал парторг.

Бесхитростные люди грубой жизни умели быть чуткими к человеческому несчастью оттого, что может быть, каждый из них сам испытал опустошающую горечь. Было их три: шахтеров-коммунистов. Они решили: вернуть Михаилу Громову партийный билет. Все взвесили: и его клятву германцу, и его каторгу в неметчине, его кровь в боях с врагом и ордена его бывшие. Прибавили сюда убег жены, нынешнее семейное благополучие, завал его недавний в шахте и досрочное выполнение его бригадой плана. И выходило, что быть Михаилу Громову с ними рядом в их ячейке, как это когда-то называлось...

...Так решили шахтеры. Бюро горкома решение не утвердило. А жизнь на шахте все одно не остановилась. И уважения у шахтеров к Громову не убавилось, хотя на душе у него и было тягостно. Но прошел месяц, другой. А там год, другой, третий... Однажды Громова после смены подороге в отдел нормирования перехватила табельщица:

— Просили вас обязательно в партком зайти, непременно, звонили, чтобы зашли.

— Вот, Михаил Алексеевич, почитай-ка, — протянул парторг листок Громову.

Комиссия партийного контроля ЦК сообщала о пересмотре дела Громова, о восстановлении его в партии. «Бывшего лейтенанта Громова», как было напечатано в письме. Но не было там ни слова о другом бывшем. Собственно, это уже не относилось к делу, как и то, что Громов заплакал.

Когда он увидел около себя напуганного молодого парторга со стаканом воды в руке, Громов застеснялся, засмущался, все-таки человек же очень знакомый.

— Ты понимаешь, нервы, нервы все, — попытался он объяснить. — А это, — он ткнул пальцем в бумажный листок, — понимаешь: все говорили — недоразумение. Недоразумение! А вот теперь, понимаешь, вроде бы и разумели все, а жизнь-то где, а? Нет, я так, к слову, понимаешь, жизнь-то, выходит, у меня получилась не моя? А, с другой стороны, и незаемная! Вот она, нога-то моя собственная, и подошвой-то перебитая, понимаешь.

Мальчишеские глаза парторга смотрели сочувственно и растерянно.

в порядке обсуждения

Жива душа у народа

Размышления о прошлом и будущем шорского населения

Наконец-то мы всерьез заговорили о том, что болит у людей. Раньше болеть считалось неприличным. Национальный вопрос в «стране победившего социализма» считался раз и навсегда решенным лучезарно и безоблачно. А люди тосковали, недоумевали, страдали. Молча. А про счастливую жизнь пели громко. Боль укивалась с надеждой. Национальная память цепко держала культуру и обычаи своего народа. Оттого и затревожилась, запульсировала после запрельской оттепели 1985 года. Эти мои размышления в первую очередь связаны с шорским населением, которое по разным причинам вымирало. Сейчас на территории Горной Шории, по тем сведениям, которыми я располагаю, коренных жителей осталось всего 16 тысяч человек.

В конце прошлого года в Мысковском горисполкоме было проведено совещание с представителями шорского населения. На нем был принят ряд мероприятий, направленных на удовлетворение социальных и духовных потребностей коренных жителей. На этом же совещании было принято предложение для рассмотрения на комиссии по межнациональным отношениям при Кемеровском облисполкоме вопроса об организации и утверждении Горно-Шорского автономного национального округа с административным центром в Мысках. Все эти мероприятия и предложения направлены в комиссию.

Два аналогичных совещания состоялись в Новокузнецке на базе педагогического института. На них были делегации из Междуреченска, Мысков и Таштагола. На этих совещаниях поднимались вопросы развития шорской национальной культуры, подготовки кадров в высших и средних учебных заведениях из числа шорцев, о возрождении общеобразовательных школ с преподаванием шорского языка, другие социальные вопросы.

По инициативе Мысковского городского совета по координации национальных вопросов в декабре состоялось собрание представителей шорского населения. Единогласно было принято письмо на имя Председателя Президиума Верховного Совета РСФСР В. И. Воротникова с просьбой об образовании Горно-Шорского автономного округа в его прежних границах.

Молодые кузбассовцы, возможно, не знают, что на территории Горной Шории с 1926 года был Горно-Шорский район с административным центром в Мысках и подчинялся Западно-Сибирскому краю, а позднее Новосибирской области. Об этом есть соответствующие правительственные решения и документы. Район имел свой печатный орган—районную газету «Кызыл-Шор» («Красная Шория»). В органах управления в основном были шорцы. Первым председателем РИКа был старый большевик-ленинец Тельгереков Федор Кузьмич, которого и сейчас помнят шорцы старшего поколения как талантливого и замечательного человека.

Шорцы в основном занимались охотой на пушного зверя, рыболовством и заготовкой кедрового ореха для государства. В 30-х годах на территории Горной Шории было организовано много колхозов с шорскими названиями «На чол» («Новый путь»), «На конук» («Новая жизнь»), «Анчишор» («Охотник шорский») и т. п. Были и с русскими наименованиями — им. Коминтерна (улус Абашево), «Путь к социализму» (д. Боровково), им. Мичурина и другие. Было много промысловых артелей, крупных заготовительных пунктов «Заготкиносырье» по приемке необработанной (сырой) кожи, пушнины, кедрового ореха, ягод, меда, рыбы и т. п. Действовали национальные школы с преподаванием шорского (новотюркского) языка, были детские дома в Мысках, Усть-Анзассе, Кобырзе, в которых проживали, воспитывались и учились шорские и русские дети. В Мысках располагался Горно-Шорский педагогический техникум, который подготовил и выпустил немало учителей, так необходимых в те годы для ликвидации неграмотности шорского и русского населения.

В 1939 году жизнь шорского народа была нарушена. Можно предполагать, что, видимо, было указание руководства Новосибирской области о расчленении Горно-Шорского района на три района. Мысковский, Кузедеевский и Таштагольский, специального же правительственного постановления по этому вопросу, похоже, не было. Вот с тех пор и пошло все наперекосяк, шорское население стало вытесняться из своего родного края. По разным причинам многие уехали из Горной Шории в другие города — Новокузнецк, Прокопьевск, Томск, Омск, в Хакассию, Казахстан, Киргизию, на Алтай. Даже в Москву и Ленинград. Главная причина была, конечно, в безразличии к судьбе народа. Все остальное — следствие.

Так, в послевоенный период на руководящих постах из шорцев были единицы. Первым секретарем Кузедеевского райкома партии был Кушаков Афанасий Ефремович — это был первый и единственный депутат от Горной Шории в 1938 году в Верховный Совет РСФСР, работавший тогда первым секретарем Горно-Шорского райкома комсомола. В Мысках вторым секретарем райкома партии после войны работал Улагашев Федор Васильевич, заместителем председателя Мысковского райисполкома работал Чудояков Кирилл Никанорович. После их ухода, примерно с 1955 года, на руководящие должности в Мысковском, Кузедеевском и Таштагольском районах из шорцев никто не выдвигался. Таким образом, шорцы на своей территории оказались как бы квартирантами без социальных и общественно - политических прав и обязанностей. Дело дошло до того, что даже в местные Советы народных депутатов из шорцев стали избираться единицы.

Теперь стали городами Междуреченск, Мыски, Осинники, Калтан, Таштагол с прилегающими к ним множеством сел, деревень, поселков, улусов, которые находятся на территории Горной Шории, но на руководящей партийной, советской, хозяйственной, работе в этих городах никого нет из шорцев, даже заведующих отделами горкомов партии и горисполкомов. Неудивительно, что в местные Советы шорцы не выдвигаются, в высшие учебные заведения по конкурсу не проходят, а если кто их и оканчивает, то не может устроиться на работу. Например, Ольга Михайловна Тотышева окончила в Мысках общеобразовательную школу на отлично, сдала экзамены в Кемеровский университет без троек, но не прошла по конкурсу. После этого она уехала в Абаканский пединститут, сдала экзамены и успешно учится. Тотышева Валентина Семеновна окончила Абаканский пединститут и долгое время работала преподавательницей Усть-Анзасской восьмилетней школы и после закрытия этой школы приехала на родину, где ранее проживала, но не может устроиться на работу по специальности, несмотря на то, что учителей в Мысках и окрестностях не хватает. И еще один факт. Александр Прокопьевич Улагашев окончил в 1988 году Кемеровский мединститут, приехал к родителям в Мыски, но на работу не мог устроиться. Он вынужден был уехать в Новосибирск, устроился там в научно-исследовательский институт и остался там работать.

Думается, если бы в таких городах, как Таштагол, Мыски, Междуреченск, если не первыми секретарями горкомов партии, то председателями исполкомов или хотя бы заместителями председателей были бы шорцы, то, несомненно, они больше бы проявляли заботы об экологии, о трудоустройстве специалистов и т. п.

Школы, детские дома тоже ликвидированы, и шорские ребятишки вынуждены ездить из своих улусов в русские школы за 15—20 километров в Мыски, за 100—120 километров в Таштагол. И такое положение никого не беспокоит из руководящего состава партийных, советских работников. По крайней мере, до последнего времени так было. В институты и другие учебные заведения в большинстве своем шорцы не могут попасть не по чьей-то злой воле, а из-за слабой подготовки в школе. Такое равнодушие к образованию шорцев является нетерпимым и вызывает возмущение родителей и всевозможные толки. Молодежь Горной Шории уезжает из родных мест в разные регионы страны, чтобы получить там всеми путями необходимое образование и работать по специальности. В городах, находящихся на территории Горной Шории, не проводится работа с молодежью шорской национальности по подготовке ее к приему в комсомол и в ряды КПСС. Около двадцати лет идет разговор об организации заповедной зоны вдоль реки Мрассу, но вопрос не решается.

Было бы справедливо, повторяю, в границах 1926—1939 гг. утвердить Горно-Шорский автономный национальный округ с административным центром в Мысках, с печатным органом — окружной газетой «Советская Шория» и подчинением его Кемеровской области. Это вызвало бы вдохновение, дало импульс, толчок к возрождению народности. Люди бы почувствовали, что они являются равноправными гражданами великой многонациональной страны. Осознание этого факта много значит для малой народности. Думаю, многие шорцы вернулись бы из других регионов на свою родину.

При утверждении национального округа будет больше порядка и практических дел на территории Горной Шории в вопросах подготовки национальных кадров, развития национальной культуры, экологии, сбережении природных богатств и использовании их в интересах государства и всего народа. Хозяин на своей земле, он и есть хозяин.

П. АЛЧИН,
член Мысковского городского совета по координации национальных вопросов, член КПСС, ветеран войны и труда.

ОТ РЕДАКЦИИ. Не со всем, что предлагает автор, редакция согласна. Публикуя это письмо в газету, мы предлагаем нашим читателям высказать свою точку зрения по проблемам, которые поднимает тов. Алчин. Думается, коллективное обсуждение позволит принять правильное решение.

ОТКРЫТОЕ ПИСЬМО

руководителям коммунальной службы облисполкома, дорожникам Кузбасса.

Уважаемые товарищи! Во многих городах страны уже давно запрещено поливать дороги химикатами и посыпать солью. Однако у нас в Кемерове все это принято массовый характер. Так, только ДЭУ Ленинского района на дороги высыпало соли более 1000 тонн и вылило большое количество химикатов. Примерно такое же количество противогололедных, агрессивно опасных веществ высыпается и выливается на проезжую часть улиц в Центральном, Заводском и других районах Кемерова. Таким образом, десятки тысяч тонн соли и химикатов с талыми водами уходят в канализацию, сбрасываются в Суховское озеро, в Томь, усугубляя и без того весьма тяжелую экологическую обстановку в ее бассейне. Губятся рыбные запасы, загрязняется зона отдыха.

И это лишь одна сторона действий химикатов, применяемых для борьбы с гололедицей. Соль и химикаты буквально «съедают» обувь жителей города, а весной, попадая в почву, превращают газоны по обочинам в безжизненные солончаки. От коррозии быстро выходят из строя шины, ходовая и особенно кузовные части автомобилей. Каждый новый легковой автомобиль вместо плановых семи лет с трудом выхаживает три года. На ремонт, реставрацию, покраску тратятся значительные материальные и людские ресурсы. Только по нашему автохозяйству за 1988 год они составили 40 тысяч рублей. Не меньше убытки других транспортных организаций города, которые особенно непосильным бременем ложатся на трудовые коллективы, работающие по принципу хозрасчета.

Поэтому мы считаем необходимым запретить использование соли и химикатов на дорогах и улицах города, а борьбу со снегом и льдом вести только механическими средствами, при необходимости применяя песок, шлак.

Коллектив автохозяйства облздравотдела.
г. Кемерово.

ОТ РЕДАКЦИИ. Не первый раз на страницах «Кузбасса» поднимается этот острый вопрос. Однако с наступлением нового зимнего сезона на совещаниях самого высокого уровня на протяжении многих лет неизменным остается один вопрос: сколько соли пришлось дорожники и коммунальные службы области для борьбы с гололедицей? Счет при этом идет на многие тысячи тонн.

И вот вместо того чтобы вести борьбу с гололедицей более чистыми в экологическом отношении способами, ориентироваться на инертные противоскользящие материалы, как это делается в большинстве городов Российской Федерации, у нас щедрой рукой сыплют и сыплют в течение долгой зимы соль, применяют другие агрессивные химикаты. И это в таких экологически напряженных городах, как Кемерово и Новокузнецк, где дорожники и коммунальные службы должны быть предельно осмотрительными в выборе средств для борьбы с гололедицей. Но, как показала и нынешняя зима, выводов они не сделали, ибо все выступления «Кузбасса» на эту острую проблему остались безответными. Поэтому, публикуя письмо коллектива автохозяйства отдела здравоохранения облисполкома, редакция считает, что пришел момент действия, критической оценки всего, что происходит на дорогах и улицах.

из редакционной почты

ИСПОРЧЕННЫЙ ТЕЛЕФОН

Многих жителей Кедровки волнует вопрос телефонной связи. В поселке лишь один телефон-автомат, и тот два месяца назад сняли, и с концом. Есть, правда, телефон в больнице, но туда лишний раз неудобно ходить, особенно в позднее время. Удивительно! Такой большой поселок, а позвонить невозможно.

Существует у нас переговорный пункт, работает до девяти вечера, перерыв на обед с двух до трех часов. А если время переговоров приходится на обеденное время? Или куда хочешь. Мне приходилось попадать в такие ситуации. Хотелось бы узнать, когда пункт будет работать круглые сутки и без обеда. Неужели вырубка не нужна? Вот, к примеру, в районном центре Тюменской области, где живут наши родственники, переговорный пункт работает круглосуточно. Допустим, в Кедровке он не будет загружен ночью. Тогда пусть работает хотя бы до двенадцати ночи. Да и телефоны-автоматы можно поставить, если не на каждом углу, то хотя бы в людных местах. Ведь в Кедровке практически невозможно поставить телефон на квартиру. Говорят, строилась телефонная станция, но теперь ее сооружение заморозили. Правда ли это? И вообще что-нибудь предполагается сделать для улучшения телефонизации поселка?

Пишу в редакцию, потому что не знаю, к кому обратиться с этими вопросами. Впрочем, и ходить по инстанциям некогда. А под этим письмом подписались бы многие жители поселка.

В. ГРЕБНЕВА.
п. п. Кедровка.

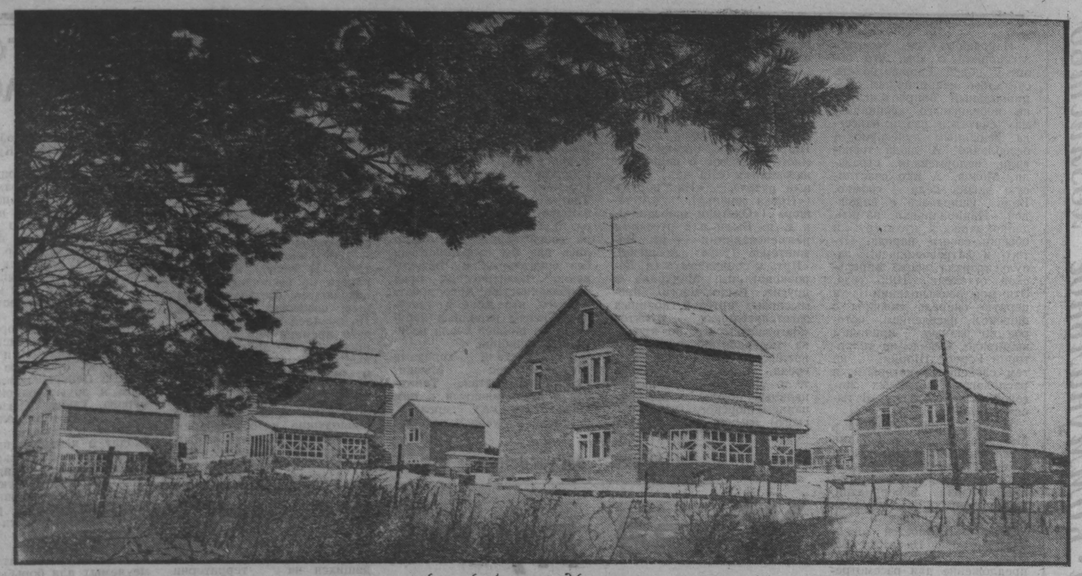

перестройка: адрес опыта

УЛИЦУ СТРОИТ КООПЕРАТИВ

...Новостройку нашли не сразу. А между тем за окраиной поселка уже выросла целая улица из двухэтажных домов-коттеджей. Здесь в вагончике и разместился штаб строительного кооператива «Заря». Ему нет еще и года от роду. Но вот интересный факт. Из построенных на птицефабрике «Кемеровская» за последние пять лет пяти десятков домов-коттеджей 16 выросли в прошлом году. Так что заявку кооператив сделал солидную.

— Прежде, — рассказал председатель кооператива Владимир Артемьевич Рогов, — у нас была обыкновенная бригада строителей, последнее время работали на хозрасчете. Инициативу там никто не навязывал, сами загорелись желанием создать кооператив. Руководство фабрики поддержало.

Костяк составили свои рабочие. Каждый вложил в тогда еще пустую кассу кооператива по 400 рублей, плюс вступительный взнос. Правда, предприятие, у которого кооператив стал подрядчиком в строительстве жилья, помогало на первых порах.

Взяли в аренду расположенный неподалеку заброшенный цех, где в свое время делали шлакоблочные кирпичи, капитально отремонтировали здание, установили оборудование. Наладили свою технологию по изготовлению шлакоблочных фундаментов, бетонных плит. Нашлись свои умельцы и организовали цех по изготовлению облицовочной гипсовой плитки. Арендовали самую необходимую на первое время технику, машины, механизмы.

Скудная тогда еще касса только и успевала выдавать на все это деньги. Но вскоре пошли первые поступления заработанных средств. К концу прошлого года кооператив освоил на строительстве 700 тысяч рублей, получив валовый доход под 300 тысяч. Немало для коллектива в 16 человек. Пошли и хорошие заработки.

— В среднем в месяц, — не заглядывая в бумаги, дает справку председатель, — около 600 рублей. У кого и по 800 — кто как работает.

С доходами появилась и возможность приглашать на стройку дополнительные рабочие руки. Проще говоря, кооператив по мере необходимости нанимает подсобных рабочих. Летом, например, в пору самого наплыва работы, — студентов, пенсионеров. Тогда и смена длится, считай, весь световой день, рабочая неделя — без выходных.

Только вот какая появилась мысль. Если объемы работ, выполняемые кооперативом, все больше растут, то почему бы тогда не принимать в него новых людей? Строит «Заря» жилье сейчас и для объединения «Птицепром». Строит и просто любому пожелавшему жить в таком коттедже, с условием, что материалы приобретает будущий жилец. Предприятие, где он работает, выделяет ссуду на индивидуальное строительство. Чаще всего будущие новоселы тоже участвуют в постройке дома. А недавно на собрании кооператива решили заложить два дома и для своих рабочих.

Был один случай, рассказали здесь. Кооператив продает населению по сходной цене свою продукцию — шлакоблочный кирпич. Так вот, один рабочий решил «подкалымить»: тайком от всех взял с очередного покупателя деньги за погрузку этого кирпича. Долго не разбираясь, его исключили из кооператива.

Понятно, кажется, почему не спешат принимать в кооператив новых членов, хотя бы, например, из тех же нанятых подсобных рабочих. Присматриваются к каждому, оценивают, кто чего стоит, надежен ли.

Естественно, главная фигура в кооперативе — его руководитель. Не назначенный, а выбранный коллективом. От его расторопности, умения организовать труд людей, наладить какое-то дело зависит очень многое. И многое в деятельности «Зари» сегодня отлажено с тонким, дальновидным расчетом. Может быть, была возможность поучиться новому делу, перенять чей-то опыт?

— Да нет, за опытом никуда не ездили, — говорит В. А. Рогов. — Но я, например, не пропускаю ни одной статьи в какой-нибудь газете, журнале, передачи по телевидению, где речь идет о кооперативах. Или вообще что касается нового в экономике, механизме хозяйствования. К нам вот уже едут за опытом, с десяток представителей хозяйств, предприятий уже побывали.

Однако не все у кооператоров идет так, как хотелось бы. Выделившись в самостоятельную хозрасчетную и самофинансируемую подрядную организацию, со своим счетом в банке, кооператив сам решает свои внутренние проблемы. Никто его централизованно не снабжает ничем. Где что удается найти, там и берут, в основном в розничной торговле, где выбор не такой уж большой. Основной материал — кирпич поставляет кемеровский завод «Труд». С кирпичом этим прямо беда.

— В одном поддоне, — пожаловался зам. председателя кооператива Виктор Иванович Мудров, — иной раз насчитаешь только по 50—70 штук целого кирпича.

Новый кооператив уже привлек внимание финансово-ревизионных органов. Правда, каких-либо возможных нарушений бояться нечего. Их здесь не обнаружила ни одна скрупулезная проверка. Да и что можно найти: уж кто-кто лучше будет считать деньги, так это их же хозяин. А в данном случае хозяин у них расчетливый. Прикидывает, на что их лучше потратить: на грузовую машину, приобретенную кооперативом в собственное пользование, на купленные недавно новенький бульдозер, «Жигули» в комиссионном магазине, на экскаватор взамен арендуемого у предприятия. Наконец, на строительство жилья для своих же рабочих. Все на вполне законных основаниях.

— Но всякий раз, — говорит В. А. Рогов, — с нас требуют одно: чтобы потрясли во всевозможных бумагах. Вот проверяло нас недавно райфо, так к чему прицепились? Продали в прошлом году населению шлакоблоков на 20 тысяч рублей, все видно по квитанциям. Так нет же, требуют: а где калькуляция?

А мне кажется, весь отчет кооператива о своей менее чем годичной деятельности — вот он, на виду. Дома, в которых уже живут новоселы, довольные работой их строителей. Все они сдаются с первого предъявления. На очереди еще три коттеджа, коробки которых поднялись на новой улице уже в этом году. Добрый след на земле оставляет за собой этот кооператив.

А. БАБАНАКОВ.

НА СНИМКАХ: новая улица; рабочий момент; кооператор Я. А. Солдатов.

Фото В. Харсеюка.

Кемеровский район.

судьбы людские

«Я ЗАБЫЛ, ЧТО ТАКОЕ СВОБОДА...»

Шестеро мальчишек зашли когда-то под конвоем в «зону». И с тех пор не могут вернуться к нормальной жизни. Почему?

Многотиражная газета «Трудовое соревнование», выпускаемая специально для тех, кто, выражаясь официальным языком, осужден к отбыванию наказания в местах лишения свободы, предложила своим читателям ответить на вопросы анкеты. Цель — помочь выявить причины рецидивной преступности с точки зрения самих осужденных.

Затея достаточно рискованная: откликнутся ли читатели (добавим, особые читатели — носители так называемой «воровской идеи»)? Призыв, однако, не повис в воздухе: на анкету отозвались шесть человек. У каждого от четырех до шести судимостей, двое побывали и на тюремном режиме, а значит, вероятнее всего, «нелояльно» вели себя в колонии. Четверо в краткие периоды пребывания на свободе состояли под административным надзором и, значит, были освобождены в связи с окончанием срока наказания, но уверенности в том, что они не вернутся на путь преступлений, у администрации колонии не было... И все шестеро, без исключения, в первый раз были осуждены несовершеннолетними. Только одному из них, когда он впервые предстал перед судом, исполнилось 16 лет, остальным было по 14...

ИТАК, ПОЧЕМУ ШЕСТЕРО МАЛЬЧИШЕК, ОСУЖДЕННЫЕ В ПЕРВЫЙ РАЗ МНОГО ЛЕТ НАЗАД В ОСНОВНОМ ЗА ВОРОВСТВО ИЛИ ХУЛИГАНСТВО, В ИСПРАВИТЕЛЬНО-ТРУДОВЫХ УЧРЕЖДЕНИЯХ НЕ ИСПРАВИЛИСЬ И «РОДОМ ЗАНЯТИЙ» ИХ СТАЛО ПРЕСТУПЛЕНИЕ? ДАДИМ ИМ СЛОВО, ОПУСТИВ ФАМИЛИИ.

«Вначале — романтика. Затем — желание легкой наживы. Как-то в милиции не захотели разобраться и подтолкнули к новому преступлению. Между судимостями был на свободе три и четыре года. Пока не встречался с братом, который сильно на меня влиял». «...На свободе был дважды по 11 месяцев и один раз 76 часов. Повторная судимость и последующие были за преступления в пьяном виде, и срок давали уже не столько за сделанное, сколько за наличие прошлых судимостей». «...Всему виной — моя излишняя эмоциональность, мнительность. Остро реагирую на проявления незаконного отношения к себе и окружающим, обязательно ввяжусь... В местах лишения свободы нахожусь восемнадцатый год, впереди еще четыре. Судим пять раз. Я забыл, что такое свобода. И хотя до боли в сердце хочется выскочить из этого ада, увы...». «...На свободе был недолго: пять, шесть и восемь месяцев. Наверное, из-за своего неумения преодолевать проблемы с трудоустройством, получением жилья. Вторая причина — правовая безграмотность, незнание гражданского и трудового законодательства. Наконец, нежелание и неумение бороться со старыми вредными привычками, влечение к спиртному».

Так люди, несущие наказание за совершенные неоднократно преступления, сами выделили три группы причин: это, собственную бесхарактерность, безответственность, легкомыслие. Несовершенство исправительно-трудовой системы. Неблагоприятную обстановку, в которой оказывается вчерашний осужденный, когда он делает первые шаги на свободе. Рассмотрим внимательнее — в рамках все той же анкеты — второй и третий аспекты. Один из ее вопросов так и сформулирован: о роли системы ИТУ в формировании жизненной позиции осужденных.

Самые резкие оценки тюремного режима.

«...С 1975 по 1979 год был на тюремном режиме. Остались боль, обида на администрацию тюрьмы за карцер, куда водворяли меня только за то, что я в их глазах был потенциальный «побегушник», мог причинить им неприятности. Это вообще практикуется в отношении осужденных, склонных к побегу. Могу привести массу примеров. Сколько крови попортили мне капитан Федотов и капитан Рылов, работавшие в то время в тюрьме! А искренне спасибо хочу сказать майору Жукову, который проявил по отношению ко мне максимум порядочного отношения. Сколько жив, буду его помнить». «...На тюремный режим был направлен в 1972 году двадцати двух лет отроду. И увидел там всю грязь, смрад и нечисть. Потом был там еще два раза и прямо скажу: тюрьма — это мясорубка, калечащая жизнь. Если в тебе и было что-то человеческое, святое, в тюрьме все это исчезнет».

Отметим, что никого из ответивших тяжелые условия содержания в тюрьме от дальнейших преступлений не остерегли.

К колонии отношение несколько другое.

«...Уважаю сотрудников ИТУ, которые не кичатся, не злоупотребляют своим служебным положением. Эти качества, к глубокому сожалению, присущи далеко не каждому в администрации... Но в целом система ИТУ подействовала на меня, я считаю, положительно. Я научился уважать законы и никогда не преступлю их более. Здесь я в последние годы понял, как сложна жизнь, сколько горячих головушек сами посвернули себе шеи, переоценив собственные силы». «...В ИТУ я проанализировал всю свою предыдущую жизнь и сделал соответствующие для дальнейшей жизни выводы». «...Думаю, всем, кто того хочет, ИТУ помогает выбрать правильную жизненную позицию, лишь бы хватило силы воли не сойти с намеченного пути». «...Мое мнение — воспитательного эффекта система ИТУ не приносит, все это чисто карательный метод. В отряде больше ста человек, а начальник отряда один. К каждому осужденному нужен свой подход, хватит ли начальника на беседу с каждым? Да и далеко не все начальники отрядов озабочены поисками «подхода», считая, что «горбатого» могила исправит». «...Году в 1972 здесь же, в ИТУ, я видел концерт и, глядя на певца, задал себе вопрос: а почему я не могу быть на его месте? И такое у меня появилось стремление к жизни, что хоть освобождай в ту пору — подлого не сделал бы... Но с годами все это притупилось, забылось в повседневной борьбе за существование. Осталась одна тяжесть. В общем, чем выше сделан забор, чем меньше мне дадут прочитать книг и посмотреть фильмов, тем дальше меня отодвинут от того, чем живут на свободе. И по выходу отсюда я окажусь практически древним, как мамонт, и дремучим, как ночь. Среди вас я не найду себе даже собеседника, не говоря уж о друге. Вот и приходится искать себе подобных...». «...Успех принесут только меры воспитательного, а не карательного характера. Я не пойму воспитателя, если он водворит меня в штрафной изолятор за поступок, который не соответствует такому наказанию, только озлюсь. И не обижусь, если меня отправят туда же заслуженно». «...Надо нам давать больше самостоятельности, как на свободе: беспокойся о себе сам. А то о чем мне беспокоиться? Накормят, напоят, спать уложат... А не понравится что-то — жалобу напишу или скандал устрою. Так человек привыкает к иждивенчеству и думает, что и на свободе как-нибудь прокрутится. Это «как-нибудь» снова приводит в ИТУ».

Так они оценивают систему ИТУ. Но вот дождавшись, выходят на свободу. Судя по ответам на анкету, будущее место жительства и работы по освобождении авторы в основном выбирали сами.

«...Куда бы ни обращался — везде получал вежливый отказ. На Западно-Сибирском металлургическом комбинате в 1983 году начальник отдела кадров посмотрел мои документы и выписал направление на газоспасательную станцию. Начальник этой станции, однако, мне сказал: «Судимым у нас работать нельзя». «...Трудности были, но в конечном итоге удалось прописаться, освобождался всегда с деньгами, небольшими — 240, 342, 160 рублей. Первая покупка... Один раз была водка, два раза — одежда». «...Из-за судимостей не хотели брать на работу, но рабочие относились ко мне очень хорошо. Это зависит от человека — как он себя поведет, как будет работать. При прописке трудностей почти не испытывал, так как прописывался в селе. Материальных затруднений тоже не было: при освобождении получил большую сумму денег. Сразу купил подарки матери и сестренке». «...Освободившись в первый раз, на работу устроился без проблем, и позднее принимали на работу с охотой и встречали хорошо». «...На работе встретили безразлично. Там были в основном такие же, как я. Была одна «денежная единица» — бутылка водки. А в другое место меня, к сожалению, не взяли». «...Прописали быстро и хорошо, материальные затруднения были очень долго — пока не получил аванс. Когда ехал домой, купил дочкам по кукле».

Человеку, прибывшему из мест лишения свободы, не миновать милиции. Да и кому как не милиции — отделу соответствующего исполнительного комитета Совета народных депутатов поддержать на первых порах вчерашнего осужденного? На деле опять картина пестрая.

«...В милиции отнеслись с презрением, предложили уехать, а иначе, мол, посадят, и они свое слово сдержали. Я отношусь к милиции с презрением, потому что много людей сидит ни за что, у многих отняли жизнь и половину здоровья». «...Милиция в лице участкового — это просто беда: не успел я на учет встать, он сообщил, что из нашего брата — поднадзорного — только одного не посадил. Почему? А он повесился... Остальным всем срок намотал». «...А ко мне никак не стеснялись: пришел — и пришел, на учет — так на учет». «...Захожу в РОВД, сидит за столом женщина в звании лейтенанта. Подаю справку об освобождении. Спрашивает: «Зачем к нам приехал? У нас своих уголовников хватает...». Вот так встречают каждый раз. Впрочем, в целом мое отношение к работникам правоохранительных органов положительное». «...Сотрудникам милиции не верю! С их стороны видел много подлости, низости, какая характеризует далеко не каждого преступника». «...Я был освобожден под надзор, на другой же день прописался, через пять дней приступил к работе и сразу пошел в вечернюю школу. В милиции отнеслись корректно. Участковый очень внимательный: моего достоинства не ущемлял, все проверил, выяснил, что спиртным действительно не балуюсь. Приходил к нам домой. Потом вызвал к себе, сказал: «Живи спокойно, надзор с тебя снимаем». Вообще, когда я не играл с законом, мне верили, помогали во всем, не старались вернуть в колонию, как это слышу от многих».

Что же они видят для себя в будущем, к чему стремятся?

«...Освободившись в 46 лет, не имея ни семьи, ни угла, при слабом здоровье трудно угадать будущее. Одно бесспорно: это последний шанс пожить на свободе. Раньше, к сожалению, не задумывался над тем, что жизнь-то не повторяется, утраченных лет не вернуть». «...Будущее видится в сплошных проблемах и трудностях, но я настроен все преодолеть». «...Твердо уверен, что смог бы жить на свободе, конченным человеком себя не считаю. К жизни себя готовлю: работаю сверловщиком, здесь заочно окончил факультет основ эстрадной режиссуры. Не виноват же я, что уродился таким. Мои сверстники имеют детей 11—14 лет, воспитывают их, любят своих избранниц, я же не знаю, что это такое...». «...Хочу жить по-людски: трудиться, сохранить семью. Любить и быть любимым. Быть нужным. Вырастить и воспитать дочек. И не причинять больше горя никому».

Выдержка из письма осужденного: «...Пишу в редакцию первый раз, потому что меня сильно взволновала анкета. Хорошо, что на это обратили внимание. Фактически освободился человек, прописался — и дальше предоставлен самому себе: как хочешь, так и живи. Милиция обращает на тебя внимание в основном тогда, когда в чем-то тебя заподозрит или когда ты совершишь преступление. Человеку, когда он освободился, на первых порах, чтобы не пойти по старому пути, ох, как нужна помощь. Нужна большая сила воли, чтобы перешагнуть такой психологический барьер. Выйдя из мест лишения свободы с добрыми намерениями, но столкнувшись с трудностями, человек теряется, не знает, что ему делать. Поймите, ведь у него нет никакого нормального житейского опыта и поддержки, какому его удержать еще не от преступного — просто от неверного шага, разъяснить тот или иной житейский вопрос. Остается: как найду правильным, так и сделаю, а это не всегда оказывается правильным. Концовка — тяжелое похмелье на нарах... И все сначала: мечты о правильной жизни на свободе.

По-моему, когда человек вышел на свободу, нужно, чтобы он был как можно меньше предоставлен самому себе. Тогда у него будет меньше праздных мыслей. И еще есть в человеке, когда он выходит на свободу, скованность, робость. Идешь устраиваться на работу и дрожишь: как зайти в отдел кадров? А вдруг скажут — не нужен? Начнут о судимостях расспрашивать, да еще с презрением. Вот так по неделе набираешься духу, чтобы только осмелиться и зайти».

Ответы на анкету, на наш взгляд, исчерпывающи и выразительны, не нуждаются в пространных комментариях. Главный вывод, который напрашивается: и в самой системе исправительно-трудовых учреждений, и за ее пределами нужны коренные перемены. Сегодня, к сожалению, в обществе сильно убеждение, что главное средство борьбы с преступностью — карательные меры, а главный недостаток — излишняя мягкость к осужденным. Надо-де там так завинтить гайки, чтобы они на всю жизнь запомнили...

Когда-то зашли под конвоем шестеро мальчишек за забор. Система, принявшая их в свои крепкие объятия, так и не может с ними расстаться. Общество, отправившее их на перевоспитание, каждый раз вновь и вновь возвращает их на «доработку», словно придирчивый контролер ОТК, бракующий детали. Опомнимся, наконец! Не железные детали выпускает система ИТУ за ворота — живых людей, которым нужны помощь и понимание.

Н. КРИВОШЕЕВА,
внештатный корр.
«Кузбасса».