— 1 стр.

Одними из первых новоселов, которые сегодня начали обживать микрорайон № 24, что раскинулся на Комсомольском проспекте, стали члены молодежного жилого комплекса «Аист». Как это происходит, какие проблемы у новоселов, читайте на 2-й стр.

Всемирно известны технические и экономические успехи Японии. В системе организации производства большое внимание уделяется кадровой политике.

О работе японских концернов и фирм по обучению и закреплению специалистов рассказывается в материале «Кадры на конвейере».

— 3 стр.

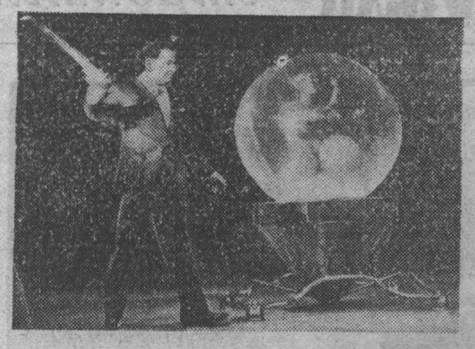

На этом снимке — фрагмент иллюзионного аттракциона «Чудеса без чудес», с которым в эти дни на арене Кемеровского государственного цирка выступает артист Олег Сокол. Коллектив под руководством О. Сокола подготовил для кузбассовцев оригинальный сюрприз: 14 февраля состоится премьера представления «Смех-89».

Главные действующие лица циркового эксцентрического спектакля — клоуны Кирюша и Базик. Об артистах коллектива, возглавляемого Олегом Соколом, рассказывает репортаж, опубликованный на 4-й стр.

Орган Кемеровского обкома КПСС и областного Совета народных депутатов

Пролетарии всех стран, соединяйтесь!

КУЗБАСС

Газета издается с 7 января 1922 года.

36 (19666).

СУББОТА, 11 февраля 1989 года

Цена 3 коп.

навстречу выборам

ДИАЛОГ С ЗЕМЛЯКАМИ

Предвыборную кампанию начал кандидат в народные депутаты СССР по избирательному округу № 189 директор совхоза «Колмогоровский» Яшкинского района Н. А. Башев.

На первые встречи с избирателями Николай Алексеевич поехал в Яйский район, где живут его земляки,— родом он из здешней деревни Ольговка. Волновался: как примут люди его предвыборную платформу?

Работая над ней, кандидат в депутаты прежде всего исходил из опыта, накопленного трудовым коллективом совхоза «Колмогоровский», из чаяний тех, кто живет и работает рядом. Внимательно изучил областную статистику и пришел к выводу, что народному депутату СССР надо будет самым решительным образом добиваться интенсивного социального развития северного региона Кузбасса. В городах и районах Мариинского избирательного округа № 189 более низкими, чем в среднем по области, темпами ведется жилищное строительство, здешнее население хуже обеспечено медицинскими услугами, клубами. В Мариинске и Тайге за длительное время не построили ни одной школы.

Одним из пунктов предвыборной платформы и стало обещание активно влиять на решение социальных вопросов в избирательном округе. Выход из положения кандидат видит, в частности, в том, чтобы обеспечить свободный обмен сверхплановой продукцией среди предприятий, ее производящих, и за счет этого приобретать дополнительно материалы для строительства объектов соцкультбыта. При этом, считает Н. А. Башев, необходимо всячески поощрять желание людей строить жилье на собственные средства, ссуды, помогать таким стройкам.

Как человек, работающий в сельском хозяйстве, кандидат в народные депутаты целиком поддержал программу «100», принятую XXI областной партконференцией. Особую ответственность, подчеркивает Н. А. Башев в своей платформе, он чувствует за выполнение продовольственной программы, поэтому ей отводит значительное место в своих будущих планах в случае избрания депутатом. В совхозе «Колмогоровский» успешно применяют экономические методы хозяйствования. Здесь не стали делать догму из какой-либо одной формы организации труда, дали возможность людям самим решить, что их больше устраивает. В результате сегодня в «Колмогоровском» на равных действуют все виды подряда, в последние три года объемы производства продукции значительно возросли, и прибыль увеличилась на полтора миллиона.

Такой путь решения продовольственной проблемы кандидат считает самым продуктивным и намеревается, в случае избрания его депутатом, распространить опыт коллектива на территории всего избирательного округа. Он намерен также добиваться, чтобы в сельском хозяйстве северной части области не было долгостроев вроде Колмогоровского племрепродуктора и откормочного комплекса «Авангард» в Мариинском районе. Скорейший пуск в эксплуатацию одного только Колмогоровского племрепродуктора позволил бы значительно увеличить поставки мяса в торговлю, а также обеспечить личные подсобные хозяйства районов округа цыплятами в полной потребности.

Третий пункт предвыборной платформы Н. А. Башева — защита Закона о государственном предприятии. Как считает кандидат, многочисленными дополнительными постановлениями, положениями министерства снижают эффект его действия. Сейчас даже после распределения прибыли советом трудового коллектива по внутрихозяйственным фондам вышестоящие организации могут спокойно изъять ее. Не перестают они и командовать предприятиями, диктуя зачастую даже технологические решения, но ответственность за наносимые в иных случаях убытки на себя не берут. Вследствие такого положения, считает кандидат, депутат просто обязан бороться за то, чтобы Закон действовал в полную силу.

В предвыборной платформе Н. А. Башев заявляет также о своей готовности добиваться улучшения уровня жизни пенсионеров и низкооплачиваемой категории населения: сокращения числа исправительно-трудовых колоний на территории Кузбасса.

В Яе первыми с платформой кандидата в народные депутаты СССР ознакомились педагоги школы № 2, в которой в свое время учился Н. А. Башев. Доверенное лицо кандидата главный зоотехник совхоза Г. И. Морозова сообщила, что и в практической своей работе Николай Алексеевич много внимания уделяет социальным вопросам. Трудящиеся хозяйства живут в благоустроенных квартирах, в селе есть отличный Дом культуры, детсад. Продолжается строительство домов усадебного типа, готовится к сдаче детский комбинат на 320 мест с плавательным бассейном, идет к концу строительство профилактория, в прошлом году уложен асфальт на 42 тысячах квадратных метров дорог. На такую заботу люди отвечают трудом, в последние годы прибыль заметно возросла. Совхоз становился победителем Всесоюзного, областного, районного социалистического соревнования. Сейчас существует очередь из желающих работать в их хозяйстве. Во всем этом большая заслуга Н. А. Башева, который выступает не только в роли энергичного хозяйственника, но и много сил отдает общественной работе.

Учителя высказали поддержку платформе кандидата и поинтересовались его отношением к школьным проблемам. С удовлетворением узнали, что в Колмогорове на затраты не скупятся, чтобы школа не имела ни в чем нужды. Одобрили и заботу о действенной профориентации школьников.

На этой и многочисленных других встречах избирателей интересовало мнение кандидата по самым разным вопросам. Часто спрашивали, как в «Колмогоровском» заботятся об охране природы. «У нас, — отвечал Н. А. Башев, — к этому особое отношение. Совхоз расположен на берегу Томи, поэтому и предпринимаются все меры, чтобы стоки не попали в нее. Технология такова, что получаем сухой навоз и вывозим его на поля. Сейчас строятся очистные сооружения, которые снимут проблему».

И на предприятиях райцентра, и в совхозах района многих интересовало мнение кандидата о РАПО: необходимо ли оно сегодняшнему сельскому хозяйству?

— Считаю, что в таком виде, в каком оно существует сегодня, надобности в нем нет, — отвечал Н. А. Башев. — Специалисты в нем собраны, как правило, хорошие, но потенциал их используется очень плохо. Отношения со специалистами РАПО надо строить на договорной основе — покупать у них услуги.

— Изберут вас депутатом, — беспокоились избиратели, — и вы, как и прежде до вас, будете заглядывать к нам раз в год по обязанности, а стараться все больше для своего совхоза!

— В таком случае вы воспользуетесь своим правом отзыва депутата! — отвечал на такие сомнения Н. А. Башев.

Напряженной была программа кандидата в депутаты: встречи состоялись в райпо, на лесокомбинате, швейной фабрике, в районном Доме культуры, дорожном ремонтно - строительном управлении, во многих селах района. Когда стало ясно, что всюду побывать кандидат не успеет, часть его работы взяли на себя доверенные лица, Г. И. Морозова и М. Н. Трубкин, председатель исполкома сельсовета, самостоятельно встретились с тружениками ряда коллективов и там познакомили с платформой кандидата, рассказали о нем самом.

В подсобном хозяйстве «Майский» объединения «Кузбассуголь» возникла даже небольшая дискуссия. Когда Галина Ивановна Морозова рассказала о прибылях «Колмогоровского», кто-то из рабочих шутя предложил: пусть кандидат миллион даст им для развития села. А после ответной реплики Галины Ивановны, что каждый должен сам для себя зарабатывать деньги, разговор пошел уже нешуточный. Это подсобное хозяйство недавно выделено из совхоза «Анжерский», база у него очень слабая, продукции производят мало, люди подолгу сидят без работы, и никто о должной организации производства не заботится. Тут уж доверенное лицо кандидата не выдержало и посоветовало не ждать перемен со стороны, а самим их провести. В частности, порекомендовала, по опыту своего совхоза, поактивнее действовать совету трудового коллектива. Чувствовалось, что вообще опыт «Колмогоровского» здесь был бы кстати. Но к советам гостей отнеслись вяло. Видимо, кандидат совершенно правильно частью своей предвыборной платформы сделал пропаганду экономических методов хозяйствования, опыта трудового коллектива совхоза «Колмогоровский».

Тепло встретили Н. А. Башева в родной Ольговке. Здесь его знают, помнят его работу в совхозе «Яйский» ветврачом, порадовались за высокое доверие, которое ему оказал коллектив, в котором он работает сейчас. Но одной лишь поддержкой его платформы не ограничились. Так же, как и другие избиратели, старались получше узнать его взгляды на жизнь. Поинтересовались, как сможет, в случае избрания, совмещать депутатские обязанности со служебными. На этот вопрос и сам кандидат, и его доверенные лица отвечали уверенно. «В совхозе люди привыкли самостоятельно действовать, имеются отличные специалисты, поэтому временное отсутствие директора ущерба экономике не принесет. Кроме того, коллектив, выдвинув его кандидатом, готов принять на себя ответственность за состояние дел в хозяйстве в отсутствие руководителя». Много заинтересованных вопросов было об организации труда в «Колмогоровском», о действии там подряда.

Первые встречи с избирателями помогли кандидату и его доверенным лицам приобрести такой необходимый им сейчас опыт предвыборной борьбы, она ведь еще только в самом начале. Впереди—интенсивные встречи с людьми в остальных районах и городах области.

Но эти поездки выявили и недостатки в организации предвыборной кампании. Времени у кандидатов в депутаты очень мало. Тем важнее, чтобы на местах все было заранее готово к встречам. Но в Яйском районе уже после приезда кандидата начались звонки на предприятия, в хозяйства с просьбой организовать собрания. В результате, особенно в первый день, далеко не везде смогли собрать достаточно людей, избиратели, захваченные врасплох, не готовы были к конструктивному разговору.

График встреч есть во всех районах и городах, на местах также должны чувствовать ответственность за успешное проведение предвыборной кампании, не оставляя эти заботы лишь кандидатам и их доверенным лицам.

О. НАВАЕВА,
корр. «Кузбасса».
Яйский район.

письмо в номер

Спасибо, кузбассовцы!

Уважаемая редакция!

Может быть, наше письмо покажется нескладным, но мы никогда не писали в газету. Пишем потому, что беда постучала в наши двери. Наша семья (муж, жена, два сына и племянник четырех лет) эвакуировалась из Ленинакана в Кемерово. Во время землетрясения мы все находились на улице, тем и спаслись, а дом наш целиком разрушился, да еще пожар «помог», так что даже раскопать что-то не было надежды. В Сибирь ехали с чувством тревоги, но уже в самолете люди нам стали давать свои телефоны, успокаивать.

Пишем, и слезы катятся из глаз. Люди, которые встретились на нашем горестном пути, оказались настоящими людьми в самом высоком смысле этого слова. Мы очень благодарны всем людям, всем кемеровским органам власти, но особенно хотим сказать о Татьяне Михайловне Титоровой — инструкторе социально - экономического отдела Кемеровского горисполкома, которая сделала для нас очень много. Нам выделили 4-комнатную квартиру на Комсомольском проспекте. Переехать туда нам труда не составило, так как ни вещей, ни одежды перевозить не надо было, их просто не было. И вот уже сколько дней нам везут все необходимое. Девочки из швейного училища шьют шторы, посуду привезли из училища № 85, кровати, гардероб, трюмо—из 49-го и 63-го училищ, гардины и занавески—из 68-го. Нашему маленькому мальчику (племяннику, оставшемуся без матери) подарили велосипед, и вот после долгих дней молчания и слез наконец он заулыбался. Наверное, не подобрать все те слова, которые заслуживают эти люди, которых вся наша семья теперь будет считать своими родными. Может, кто и подумает, что, мол, подумаешь, помогли, да это их работа. Нет, когда человек делает доброе дело не по обязанности, а еще по долгу человеколюбия — это уже настоящее милосердие. Нас одели, обули, обеспечили предметами первой необходимости, и мы всех без исключения благодарим.

Дорогие, пусть ваше милосердие добром окупится. Низкий вам поклон, дорогие кузбассовцы!

Семья САМВЕЛЯН.

НА СНИМКЕ: семья Самвелян в Кемерове.

Фото **А. Блотницкого.**

телетайп ТАСС

ТОМСК. Начало выпуск продукции новое научно-техническое отделение «Микроэлектроника», созданное при Институте оптики атмосферы Томского филиала Сибирского отделения АН СССР. Это комплексное подразделение объединяет все виды деятельности, необходимые для создания высокоэффективных образцов микроэлектронной техники: прикладные исследования, проектирование отдельных экземпляров и серий микроэлектронной аппаратуры.

ПИНСК (Брестская область). Идеальным транспортом для жидкого горячего металла признаны магнитодинамические заливочные установки, производство которых освоено в пинском производственном объединении «Кузлитмаш». Агрегат разработан конструкторами предприятия в содружестве с учеными Института проблем литья АН СССР. Он в автоматическом режиме разносит свой груз по формам, «сам» и наполняет их.

каждой семье — отдельную квартиру

ИТОГИ ЯНВАРЯ

По данным Главного планово-экономического управления облисполкома, в январе в Кузбассе введено в эксплуатацию (без учета индивидуального строительства, по которому нет отчетности) 24330 квадратных метров жилья, или 366 квартир. Для предприятий агропромышленного комплекса введено 2564 квадратных метров жилья, или 35 квартир. Это составляет соответственно около 1,4 и 1,2 процента годовой программы.

Результаты, безусловно, неутешительные. Особенно если учесть, что, как решила XXI областная партконференция, годовой план жилищного строительства необходимо выполнять за десять месяцев. Иначе говоря, с первого месяца работы по-новому стало накапливаться отставание.

Конечно, рассчитывать на чудо не стоит. Ведь это только просто написать «первый месяц работы по-новому». На практике перестроить строительный процесс будет отнюдь не просто. Но очевидно одно: со старыми подходами новую задачу не осилить.

Не надо быть большим аналитиком, чтобы сделать вывод: старые настроения еще преобладают в среде хозяйственников. Судите сами. В девяти городах области, например, в Березовском, Ленинске-Кузнецком, Новокузнецке, Тайге, в целом ряде сельских районов в январе не сдали ни одного (!) квадратного метра жилья. Очевидно, многие исполкомы местных Советов, партийные комитеты ослабили организаторскую работу, контроль за выполнением жилищной программы.

Анализ данных по ведущим генподрядным организациям наводит на мысль, что лишь на словах пока намерены перестраиваться и строители. ТСО «Кузбасстрой» (начальник В. Ф. Кузнецов), например, январский план жилищного строительства выполнило на 99,3 процента. На первый взгляд, отставание незначительное. Так ведь план этот заниженный! Он составляет менее двух процентов плана годового... Кого обманываем? Самих себя?

Одна из основных причин «неурожайности» месяца — низкий задел, с которым вошли в новый квартал. Застарелая болезнь. Однако дело не только в этом. Когда делали прикидки на январь, исходили из имеющегося задела. Получалось, что должны в этом месяце ввести не менее 36 тысяч квадратных метров жилья. Тоже недостаточно, но и это оказалось не по силам. Фактически сработали ниже своих возможностей. Почему?

Объединение «Кемеровоагропромстрой» (председатель А. Б. Петраков) план генподряда по производственному строительству в январе выполнило на 118,6 процента, по непроизводственному — на 93,8.

Комбинат «Кузбассшахтострой» (начальник В. И. Бочаров) месячный план производственного строительства выполнил на 104 процента, непроизводственного — на 100,7. Характерно, что темпы роста объема первого выше, чем второго.

Другими словами, решительного поворота наших хозяйственников, ведущих генподрядчиков, к развитию социальной сферы региона не прослеживается. Это посерьезней, чем недостаточный задел, который — при известном стремлении — можно создать. Старые подходы, старое мышление — вот от чего нам нужно прежде всего избавляться.

А. НИКОЛАЕВ.

содружество

В ГОСТЯХ—ПОЛЬСКИЕ ЖУРНАЛИСТЫ

8 февраля в Кемеровскую область прибыла группа польских журналистов — слушателей курсов Академии общественных наук при ЦК КПСС.

Работники окружных газет, журналов, телевидения ПНР встретились с секретарем обкома партии Л. Л. Савицкой, побывали в гостях у коллег — журналистов газет «Кузбасс» и «Комсомолец Кузбасса», в производственном объединении «Азот».

Вчера польские товарищи побывали в совхозе «Пачинский» Яшкинского района, встречались с рабочими, руководителями хозяйства, состоялись беседы о том, как идет переход села на новые экономические условия.

В программе делегации поездка в Междуреченск, Новокузнецк. Практика слушателей Академии продлится до 15 февраля.

С. ЧЕРЕМНОВ,
зав. сектором средств массовой информации обкома КПСС.

НА СНИМКЕ: польские журналисты в редакции газеты «Кузбасс».

Фото **Ю. Сергеева.**

фоторепортаж

«АИСТ» ОБЖИВАЕТ ГНЕЗДО

Наконец-то стал наполняться жильцами новый жилой дом по адресу: проспект Комсомольский, 49в. Это первенец комплекса (не считая отдельно стоящего дома первого отряда в соседнем микрорайоне) кемеровского МЖК «Аист».

Полтора месяца в конце прошлого года в горкоме КПСС, горисполкоме, облисполкоме бушевали страсти вокруг судьбы этого комплекса. Вопрос стоял серьезный: быть ли вообще комплексу таким, каким он был задуман оргкомитетом горкома комсомола. Дело в том, что, кроме членов МЖК, в этот дом предполагается вселение и других категорий населения, не менее нуждающихся в жилье. Прошедшие дебаты выяснили многие еще не решенные проблемы движения МЖК как нового социального явления. В их процессе, кстати, выяснилось, что некоторые члены исполкома городского Совета имели, мягко выражаясь, поверхностное представление о движении МЖК, многие из них даже не знали, что у членов МЖК разработана многолетняя социальная программа, затрагивающая интересы не только собственно членов «Аиста», но и всего рядом живущего населения. К чести председателя горисполкома В. В. Михайлова и его заместителей В. Аршинова и А. Овчарова надо сказать, что они терпеливо, вдумчиво, с попытками поиска взаимовыгодных вариантов искали возможность максимально удовлетворить нужды очередников и бойцов МЖК. Сам был свидетелем: председатель горисполкома, оставив все свои многочисленные проблемы, почти четыре часа вместе с членами оргкомитета решал вопросы о судьбе «Аиста». Спор был мучительным. Но компромисс все-таки был найден, который гарантировал выживаемость «Аиста».

И вот потянулись в район новой застройки вереницы грузовиков с домашним скарбом, среди которого бросались в глаза детские коляски и кроватки, 380 молодых семей получили ордера. Сегодня в этот большой дом, который вы видите на снимке, вселяются члены второго, третьего, четвертого отрядов.

Вроде все здорово: новоселье — праздник! Но настоящая радость любого новосела придет только тогда, когда он со своими друзьями, товарищами и родичами поднимет все свои вещи на... восьмой, шестой или девятый этаж... на руках. Лифты, как правило, не работают.

И вот видим картину: двое мужчин несут холодильник, за ними идет девочка лет восьми с какой-то кухонной утварью в руках. Мать стоит на улице — караулит вещи. А вокруг крутятся какие-то сомнительные личности. Оказывается, предлагают свои услуги в качестве грузчиков. Момент вроде понятен, узнаваем. Но вот среди этой толпы «неформальных» работников сервиса появляется женщина непредсказуемого возраста, и из ее уст идет шепотное предложение: «С каждой семьи по десятке — и я включу лифт». Лифт, это чудо нашей цивилизации, оказывается в руках какой-то фуфайной «незнакомки»! И где? В доме МЖК «Аист»!

Новоселы переглянулись, вокруг — ни милиции, ни представителей оргкомитета. Не было никого из жэка. Шугнули эту бабу с ключами от лифта и стали таскать вещи, как прежде. Думаю, ситуация, знакомая каждому новоселу...

Но сколько можно терпеть? Пока терпим.

...Заходим в одну из квартир. Нас встречает ветеран войны Виктор Афанасьевич Бабенко с двумя внуками и предлагает осмотреть трехкомнатную квартиру сына — бойца МЖК, который сам в это время работает на соседней стройплощадке. Вон он, виден из окна в желтой каске монтажника. Да, пока инженер-химик из объединения «Азот» Александр Бабенко еще на стройке. Через месяц-другой он вернется на свое прежнее место работы, а сегодня строит квартиры для других людей.

На этой же площадке мы познакомились и с инженером Павлом Тимченко. Судьба житейская у товарищей близка: работали на одном предприятии, женились, имеют детей, по 6—7 лет мыкались по общежитиям. Завоевали право быть зачисленными в отряд МЖК, получили квартиры и скоро вернутся к своей основной работе.

А новоселов в доме все пребывает. Вот и семья инженеров — работников п/с «Кузбассэлектромотор» Нины и Ярослава Тремблюков обживает свою двухкомнатную квартиру. У них тоже типичная судьба молодой семьи — 8 лет в «общаге». Вступление в МЖК потребовало от них немало сил и материальных потерь. Но, как считает Ярослав, все трудности оправдали себя.

Один из домов МЖК «Аист» заселяется. На очереди еще три. Но все ребята, члены «Аиста», понимают, что новоселье — это только первый этап создания нового образа жизни, к чему призывает все движение МЖК.

Евг. БАГАЕВ.

НА СНИМКАХ: большой подковой раскинулся основной жилой дом «Аиста», а в его дворе возводятся еще три жилых дома; инженеры-химики П. Тимченко и А. Бабенко временно освоили профессию монтажника; Нина, Ярослав и Катюшка Тремблюк еще не верят, что вырвались из тесноты общежитских «квадратов».

Фото Ю. Сергеева.
г. Кемерово.

обзор писем

ГЛУХАЯ ЗАЩИТА

Многие покупатели практически ежедневно уносят неприятный осадок от контакта с торговыми организациями. После чего определенная часть недовольных изливает обиды в письмах в редакцию, тем самым поручая ей защиту своих прав. Другие же сразу не сдаются, а пытаются своими силами добиться правды. К сожалению, это не всегда удается, и тогда в качестве арбитра они вновь призывают редакцию. Давайте разберемся, как и почему это происходит.

Значительная часть жалоб касается приобретения неисправных товаров. Как поступить в таком случае, казалось бы, сегодня должен знать самый неискушенный покупатель. Ему необходимо сначала сдать вещь в мастерскую. Если заводской брак невозможно устранить, то мастерская выдает об этом справку-заключение. После чего магазин обязан принять вещь (выплатить деньги) или заменить. Как соблюдается это правило в повседневной жизни? Это нам поможет проиллюстрировать письмо Михаила Михайловича Кувардина из совхоза «Щегловский» Кемеровского района.

«Со мной произошла печальная история. А кто в ней виноват — не знаю. Я работаю в совхозе «Щегловский», живу в пос. Солнечный. В личном хозяйстве держу только овечек. Мясо и шерсть сдаю в рабкооп. Здесь мне и посоветовали приобрести технику для стрижки овец, чему я даже обрадовался. Эта техника называется так: электростригательный агрегат ЭСА-1Д-П. Выпущена она Актюбинским сельмашем Казахской ССР. Уплатил я за нее 60 рублей, а воспользоваться не сумел — брак. В рабкоопе, где покупал, посоветовали передать в ремонтную мастерскую Кемерова, что я и сделал через щегловский приемный пункт. Ждал долго. Потом получил записку на клочке бумаги (видимо, справку-заключение — **Ред.**): ремонтируем только бытовую технику, а этот агрегат не бытовой, обращайтесь на завод-изготовитель. И даже подписи нет. Пошел в рабкооп. Говорят: пошли ты его на завод. Но опять преграда — почта принимает вещи весом до 15 килограммов, а моя свыше 20 тянет. Я все же рассчитывал, что это государственное учреждение сумеет переслать вещь на завод (конечно, за мой счет). Но снова я услышал это печальное для меня слово: не можем, мы этим не занимаемся. Я понял, что бессилен что-нибудь сделать. Мне говорят: бросил ты эти 60 рублей на ветер. Неправда! Ни на ветер, ни в огонь не бросал, а сдал свои трудовые деньги государству».

Мы не случайно предварили это письмо изложением инструкции о правилах замены неисправной вещи. И продавец, и товаровед, и другие ответственные товарищи из райпотребсоюза знают ее не хуже, чем мы. А все же слукавили, воспользовались наивностью сельского жителя, поручили ему свои заботы, да еще и посочувствовали: посылай, дорогой, свой ЭСА-1Д-П на завод сам. Это же смеху подобно. А стиральную машину или мотоблок они тоже посоветовали бы Михаилу Михайловичу своим ходом доставить изготовителю? Мучайся, потребитель, уламывай почтовые службы, клянись оплатить расходы собственным трудовым рублем. А всего и делов-то было — заменить бракованную машину. И ведь знают, что этим в конце концов и кончится — оплатят или заменят. Но тянут, ловчат.

Плохо еще покупатель знает свои права? Так давайте его учить. А не поучивать. Звоню в облпотребсоюз: неплохо бы, мол, выписки из правил обмена поместить в каждой торговой точке. Сбоев же, обоюдной нервотрепки будет меньше. Как же, отвечают, такие указания давно даны. Долог путь до исполнителя.

Потребителю приходится сталкиваться и с таким видом неуважения: продавцу или приемщику кажется, что всякий попадающий в зону их влияния должен быть (от рождения, наверное) осведомлен о порядках в их ведомстве. Повторить их еще раз уже выше сил. Из-за этого разыгрываются тихие драмы.

Ю. Ф. Соколянский сдал в комиссионный магазин № 44 Кемерова кирзовые сапоги, оцененные в 17 рублей. Периодически наведывался сюда. Ему, ветерану труда, пенсионеру, срочно нужны были деньги — долго болел, лечился, много средств забирали лекарства. О степени нужды говорят эти сапоги — не бог весть какой ходовой товар. Они и стояли невостребованными. Истек срок комиссии, и их уценили до рубля. Сразу нашелся покупатель — сапоги-то новые. Для пенсионера, не ознакомленного с правилами, это был двойной удар — ни сапог ни денег. И виноватых вроде бы нет.

Но и знание правил не спасает от неприятностей. Пенсионерка из пос. Кузедеево П. И. Бакланова 15 декабря 1988 года купила сапоги Киселевской фабрики (арт. 2147451836). Через 40 минут хотьбы отклеились подошвы. «Выходит, нужно покупать сапоги каждый час? Но пенсия у меня небольшая. Вы скажете, что надо было отнести их в магазин? Я так и сделала. Меня отправили в контору Кузедеевского РТО к товароведу Суеволовой. Она отказалась принять товар, я написала заявление на имя начальника РТО т. Бердниковой. И ей Суеволова отказала такой запиской: «Я не материально ответственное лицо, Баклановой я лично сапоги не продавала. Так что принять их не могу. Пусть несет туда, где покупала».

Круг замкнулся. Покупательница ушла ни с чем, кое-как прибила подошву и носит сапоги — ходить-то в чем-то надо. На магазин она не в обиде, а вот рабочих фабрики стыдит за плохую работу и отсутствие совести. Она права. Изначальной причиной конфликта стал брак, некачественный товар. Но приобретен-то он не у самого производителя, а через посредника — торговлю.

Негож, с какой стороны ни посмотри, существующий порядок борьбы с браком. Торговля не имеет реальной возможности воздействовать на поставщика, ощутимо наказать его (штрафные санкции не в счет, они малопродуктивны) и чужой брак оплачивает своими кровными деньгами. Поэтому психологически понятен тот отпор, та глухая оборона, которую держит она против покупателя. Однако покупатель не желает жертвовать своим кошельком ради малопонятных ему игр. Он требует защиты своих прав. И пока не отменены инструкции о замене некачественных товаров, они должны действовать повсеместно, а не выборочно. Тут не может быть двух мнений.

Теперь посмотрим, какой прессинг предстоит выдержать покупателю, осмелившемуся пожаловаться. Кемеровчанка А. Л. Тарасова написала нам о том, что в комиссионном магазине № 3 (бывший «Уют») много такого, с чем не хотелось бы сталкиваться. Редакция направила письмо в горторготдел для принятия мер. И вот новая весточка от читательницы: «Заведующая стала звонить мне домой, представитель горторготдела явился на квартиру, правда, в рабочее время, когда нас заведомо не могло быть дома. Они требовали моего присутствия на собрании, иначе посчитают меня кляузницей. Даже соседку посвятили в этот конфликт. Затем получаю телефонограмму: 12 января к 15 часам явиться на разбор жалобы. Восприняла это как издевательство, но все-таки отпросилась с работы. А магазин-то более недели на учете, закрыт на все мыслимые и немыслимые запоры. Побродила вокруг и ушла. И, знаете, больше мне звонков не было. Делаю вывод: сейчас меня с легкой душой перед вами ославят, назовут такой-сякой. А за что? За то, что не смолчала».

В самом деле, вместо того чтобы на себя оборотиться, глазами покупателя посмотреть на порядки в магазине, человека стращают собранием. Знакомая уловка!

И. ЗОЛИНА.

судьбы людские

ПРИГЛАШЕНИЕ НА УХУ

— Что же это делается? — в голубых, не выцветших за долгую жизнь, глазах Петра Андреевича Вальвача застыла невысказанная боль. — Неужто мы зря жили — работали на земле?..

Этот вопрос, скорей всего, даже не мне, а себе уже в который раз за последние годы задает бывший директор совхоза «Борисовский» и сам же упрямо твердит:

— Быть такого не может!

Тревогу Петра Андреевича понять можно. Нынче нет такого газетного номера, где бы недобрым словом не упоминались злополучные застойные времена.

— Для кого-то они и были застойными, — гнет свою линию Вальвач, — а мы здесь работали на полную катушку, не жалея сил. Опять, выходит, подход к оценке истории односторонний: застойная эпоха — и баста!

Будь в жизни только так, наверное, с легким сердцем ушел бы на заслуженный отдых Вальвач, почти два десятилетия оттянувший непосильную лямку директора совхоза, подумав при этом: «Я свое отпахал, хватит».

Но в том-то и дело, что в жизни все так необычно сложно переплетено и связано в тугой узел, что никакая оценка не может быть достоверно точной и пригодиться на все случаи. Для кого-то эпоха застоя была временем страшной, напряженной работы и радости осознания побед, за которые порой приходилось платить ценой здоровья, партийного билета, а то и лишением свободы. Было и такое, потому что именно в то время деятельные и энергичные люди были на виду, как на ветру. Одни с них брали пример, но гораздо больше было тех, кто обегал стороной, чтобы, не приведи господь, не загреметь следом по так называемой покатушке: когда все начиналось с приезда безобидной на первый взгляд комиссии, а заканчивалось нередко самыми крайними крутыми мерами.

И как сейчас справедливо говорят об установлении памятника жертвам эпохи культа личности, я бы предложил поставить еще один тем, кто и в тот черный для нас период времени работал на благо народа. Не будь их, энтузиастов, рисковых людей, разве такими мы получили бы в наследство наши села и деревни? Ведь это они не только сохранили многие из них от порухи, но и подняли на ноги, отстроили наново, создали современный облик деревни, где солидные дома со всеми удобствами, детсады, клубы, мощные фермы, оснащенные техникой.

Все это оставлял людям Петр Андреевич Вальвач в своем, ставшем родным селе Борисово. Теперь только такие как он, ветераны, помнят, что здесь было два десятилетия назад, когда решили создавать новый совхоз. Старые, покосившиеся дома, вросшие по окна в землю и сегодня можно увидеть в Борисове. Но не о них сейчас речь, потому что придет черед и их сносить, поднимать на их месте дома-красавцы, такие, что вереницей вытянулись на вчерашней окраине села. Более пяти тысяч квадратных метров жилья возвели за годы директорства Вальвача в «Борисовском». А еще — гаражи да фермы, соцкультобъекты... Казалось, после такой напряженной работы можно было бы уйти с легким сердцем. Да только не такой у него характер, чтобы быть сторонним наблюдателем. Вот и на последней районной партийной конференции поделился своими мыслями о неиспользованных резервах выполнения продовольственной программы.

— Прудов в совхозе много, а рыбы нет. Неужто нельзя использовать пруды не только для поения скота, но и нагула карпа? — спросил у участников конференции Вальвач.

А в ответ из зала раздалось подзадоривающее предложение:

— А ты возьмись, Петр Андреевич, за это дело...

— Вот так и стал я с сыном Сергеем рыбоводом, — улыбается Вальвач. — С ранней весны в Крутом логу начнем возводить систему прудов, в Скарюпинском рыбхозе договорились о продаже посадочного материала, заключили договор с совхозом. Осенью, по самым скромным подсчетам, не менее десяти тонн карпа сдадим совхозу, а через год-два увеличим его производство до 40 тонн. Так что летом приезжайте в гости, ухой угостим.

Заговорил Петр Андреевич про свое новое детище, и куда девалась тоска из глаз. Как и много лет назад передо мной был вновь боевой и напористый Вальвач, для которого не было больше радости в жизни, нежели возможность работать на благо людей.

В. МОИСЕЕВ.

Крапивинский район.

по тому же поводу

Что не видно за кадром

9 февраля телепрограмма «День за днем» показала интересный сюжет. На дворе Ленинск-Кузнецкого РТП скопилась сотня зерноуборочных комбайнов, уже разукомплектованных этак рублей тысяч на 20 да еще и отнимающих у ремонтников 100 тысяч рублей штрафов в год. Был назван виновник, наказанный на 50 рублей, — директор РТП А. Ф. Лебедик. Три минуты директора бичевало телевидение.

А зря. Газеты надо читать. Потому что эти комбайны еще в 1987 году молотили поочередно «Кузбасс», «Советская Россия», «Правда» и чуть позже «Труд». Чем же знаменита многострадальная партия техники?

Напомним. Кулуарно договорившись, руководители бывшего Минсельхозмаша и нашей области заключили в конце 1986 года сделку на поставку в Кузбасс почти двух тысяч новых «Енчеев». Колхозы и совхозы, переходившие на хозрасчет, брать их не стали. Нажим не помог. А директор А. Ф. Лебедик был избран на свою должность... на три месяца позже этих событий. Почему оказался крайним за 1.5 миллиона рублей «неликвидов»?

Потому что поиск истинных виновников снабженческой авантюры приведет к... страшно вымолвить, руководству облагропромом. Речь-то не об одной сотне комбайнов, где-то ржавеют и остальные! И надо, очень надо 50 рублей штрафа преподнести настоящему инициатору этого гиблого дела.

Н. КУЗНЕЦОВ.

СПРАВКИ
ОБЪЯВЛЕНИЯ
РЕКЛАМА

Министерство народного образования РСФСР
КЕМЕРОВСКИЙ ГОСУНИВЕРСИТЕТ
ОБЪЯВЛЯЕТ КОНКУРС
на замещение вакантных должностей
ПРОФЕССОРСКО-ПРЕПОДАВАТЕЛЬСКОГО СОСТАВА

ЗАВЕДУЮЩИХ КАФЕДРАМИ: экономико-математических методов и АСУ; научного коммунизма; теории и истории государства и права.

ДОЦЕНТОВ КАФЕДР: органической химии; гражданской обороны; вычислительной математики; научного коммунизма; прикладной математики; теории и истории государства и права.

СТАРШИХ ПРЕПОДАВАТЕЛЕЙ: теории литературы и зарубежной литературы; экспериментальной физики.

ЗАВЕДУЮЩЕГО проблемной научно-исследовательской лабораторией спектроскопии твердого тела.

Документы на конкурс подавать на имя ректора университета по адресу: 650043, г. Кемерово, ул. Красная, 6. Срок конкурса — один месяц со дня опубликования объявления.

ПРИГЛАШАЕМ, ПРЕДЛАГАЕМ, РЕКОМЕНДУЕМ...
МАССАЖНЫЙ КАБИНЕТ САЛОНА «МЕЧТА» ЖДЕТ СВОИХ КЛИЕНТОВ!

Точечный, лечебный массаж с применением электролечения проводится опытным врачом-невропатологом.

Адрес: пр. Ленина, 135. Время работы с 15 до 22, в субботу — с 9 до 15 час. Выходные — воскресенье, понедельник.

Кузбассбытреклама.

ПРИЧЕСКИ, КОТОРЫЕ МЫ ВЫБИРАЕМ,

зачастую возможны лишь на основе химической завивки.

ХИМИЧЕСКАЯ ЗАВИВКА упрощает укладку волос, позволяя самой занятой женщине быть всегда аккуратно причесанной, а молодежи стать авангардистами моды, находиться в ее первых рядах. Химическая завивка перестала быть привилегией женщин, ее научились делать мужские мастера.

Химическая завивка волос производится во всех парикмахерских города.

Справки по тел. 55-14-01.

Кузбассбытреклама.

НОВЫЙ МАГАЗИН „ЭКСПРЕСС"

ПРИГЛАШАЕТ ЗА ПОКУПКАМИ МАГАЗИН «ЭКСПРЕСС» ТОПКИНСКОГО ОРСА, РАСПОЛОЖЕННЫЙ НА ЮЖНОМ ПО УЛИЦЕ ПАТРИОТОВ, 29 (НАПРОТИВ МАГАЗИНА «КОМФОРТ»).

В ПРОДАЖУ ПОСТУПИЛИ мужские демисезонные пальто и куртки, костюмы, пиджаки, брюки отечественных фабрик и импортные: производства Кореи, Мальты. Для женщин — пальто демисезонные и плащи, пальто зимние с 48-го по 56-й размеры, с воротниками из искусственного меха, шубы из искусственного меха, в широком выборе платья и халаты, летние женские костюмы венгерского производства 44-го размера, цена 50 руб. Для девочек пальто зимние с 30-го по 48-й размеры, пальто демисезонные, куртки. Для мальчиков пальто зимние и демисезонные, куртки.

В ПРОДАЖЕ — покрывала декоративные, двухспальные, размер 190×200 см, цена 25 руб.; платки пуховые 90×90 см — 4 руб. 30 коп. и 110×110 см — 10 руб. 45 коп.; шарфы пуховые — 12 руб.; шапочки женские вязаные из козьего пуха разных расцветок и размеров по 18 руб.; шапки женские вязаные разных размеров и расцветок по 6 руб. 50 коп. В широком ассортименте ткани шерстяные, хлопчатобумажные, шелковые; колготки женские шерстяные разных размеров и много других товаров.

Магазин торгует за наличный расчет, в кредит и по чекам.

Часы работы с 10 до 19, перерыв с 14 до 15, выходной — воскресенье.

Проезд автобусами № 6, 7, 17, маршрутным № 4, трамваем № 5 до остановки «49-е училище».

Кемеровоторгреклама.

ПРИНИМАЕМ ЗАКАЗЫ
НА ВСЕ ВИДЫ МАШИНОПИСНЫХ РАБОТ (диссертации, дипломные работы, статьи, заявления и т. д.). Работа выполняется в согласованный с заказчиком срок на хорошем профессиональном уровне.

Обращаться по адресу: г. Кемерово, Южный, 1-я Линия, 14, горсправка, тел. 28-38-30. Время работы с 9 до 18 часов. Выходные — суббота, воскресенье.

Кузбассбытреклама.

«МЕДИК» СДЕЛАЕТ ВСЕ ВОЗМОЖНОЕ...

Специалисты кооператива «МЕДИК» всегда готовы помочь вам преодолеть недуги, восстановить работоспособность, бодрость и хорошее самочувствие.

ДЛЯ ВАС — КОНСУЛЬТАЦИИ КВАЛИФИЦИРОВАННЫХ СПЕЦИАЛИСТОВ: невропатолога, гинеколога, сексопатолога, терапевта, гастроэнтеролога, дерматолога, окулиста, педиатра, ортопедо-травматолога, логопеда, пульмонолога.

ТОЛЬКО У НАС — ВЫСОКОЭФФЕКТИВНЫЕ НЕТРАДИЦИОННЫЕ МЕТОДЫ ЛЕЧЕНИЯ: мануальная терапия — при остеохондрозе, заболеваниях суставов; иглорефлексотерапия — для страдающих заболеваниями периферической нервной системы и суставов, гинекологическими заболеваниями, гипертонией, заболеваниями легких, в том числе бронхиальной астмой, заболеваниями кожи.

Электросон поможет вам избавиться от неврозов, вегетососудистой дистонии, нервного тика и хореи, бессонницы, позволит предотвратить обострения язвенной болезни, бронхиальной астмы, болезни Рейно. Дети и подростки могут пройти курс комплексного лечения при заикании и ночном недержании мочи.

Заявки принимаются по телефону 26-33-90 с 10 до 16 час.

Кузбассбытреклама.

Завершается подготовка к выборам

ПАРИЖ, 10. (ТАСС). В заключительную стадию вступила во Франции подготовка к предстоящим через месяц муниципальным выборам, которые имеют немаловажное значение, учитывая вес городских органов власти во французской политической системе. К единству левых сил, прежде всего коммунистов и социалистов, на предстоящем голосовании призвал Генеральный секретарь ФКП Жорж Марше. Выступая в программе радиостанции «Радио Монте-Карло», он высказался за повсеместное соблюдение предвыборного соглашения о составлении единых списков кандидатов, заключенного между ФКП и соцпартией.

Избирателей не интересуют политические интриги, подчеркнул руководитель компартии, их заботит то, какие пути управления городом предлагаются, как левые намерены решать возникающие проблемы. Критика коммунистами политики правительства социалистов не должна мешать совместному управлению муниципалитетами.

Призыв Жоржа Марше не случаен. В ряде мест переговоры между коммунистами и социалистами о создании единых списков заканчиваются безрезультатно. По мнению ФКП, это объясняется стремлением социалистов обеспечить своим кандидатам завышенное представительство в общих списках.

По последним оценкам, две левые партии могут прийти разобщенными к первому туру голосования примерно в 80 городах с населением более 20 тысяч человек, в том числе в Париже. Это вдвое больше, чем в 1983 году.

телетайп ТАСС

ВАШИНГТОН, 10 Консультативный совет Национального института рака в США призвал американцев отказаться от табака к 2000 году. По оценкам ученых, курение становится причиной одной трети смертей от раковых заболеваний, заявил, выступая на пресс-конференции, директор института Сэмьюэл Броудер. Это значит, что меры профилактики помогли бы предотвратить ежегодно 150 тысяч смертей. Нас особенно удручают последние данные исследований о вреде курения, сказал американский ученый. Если в прошлом среди женщин, заболевших раком, обычно обнаруживался рак груди, то теперь все чаще встречается рак легких. Он призвал американцев активизировать борьбу с курением на всех уровнях.

Электронный картофельный клубень

В Шотландском центре сельскохозяйственного машиностроения создан электронный «картофельный клубень» с чувствительной к давлению поверхностью, который по весу и размерами полностью соответствует средней картофелине. Благодаря тому, что поверхность этого клубня покрыта чувствительным к давлению проводом, он позволяет прогнозировать повреждения в результате соударения клубней.

При испытаниях новой картофелеуборочной техники электронный клубень пропускают через проверяемый узел 4—5 раз и во время каждого прохода регистрируют самое сильное механическое воздействие по шестибалльной шкале. С помощью этого электронного устройства выявляются места самых сильных механических повреждений клубней, что помогает улучшать конструкцию комбайнов и машин для сортировки клубней.

Затраты на выявление причин механического повреждения картофеля быстро окупаются, так как цена тонны целых клубней картофеля — 100 фунтов стерлингов, а поврежденных в средней степени — 40 фунтов стерлингов.

По сообщениям Фармерс уикли.

(ТАСС).

зарубежный калейдоскоп

РИМ. «Ну уж с завтрашнего дня я точно сажусь на диету» — с такого обещания самому себе, как правило, начинается борьба с избыточным весом. Но осторожно! Намерение быстро добиться желаемого результата может обернуться весьма неприятными последствиями.

По мнению медиков диеты нужно соблюдать с большой осторожностью. Так, получившая широкое распространение «диета жокея», когда в течение дня вы едите одно и то же, а также основанная на шоколаде «диета летчиков» ведут к нарушению обмена веществ. Вредят своему здоровью и те, кто на свой страх и риск применяет способы похудения собственного изобретения. Чтобы избавиться от излишнего веса, считают специалисты, помимо рекомендованного доктором режима питания, необходимы физическая активность, занятия спортом.

Любопытную теорию, с интересом воспринятую представительницами прекрасного пола, высказал президент Академии истории искусства медицины профессор А. Каппарони. Идеал женской красоты, считает он, в значительной мере формируется мужчинами. От их вкусов зависит, какой должна быть женщина: хрупкой и тоненькой, как соломинка, или же полной. Различные народы в разные эпохи имели свое собственное представление о красоте. К примеру, женщины Ассирии и Вавилона известны своей худобой, египтянки же были их прямой противоположностью. Они применяли особые «диеты», способствующие полноте, усиленно потребляя питательные бульоны.

БРЮССЕЛЬ. С точки зрения туристов, Бельгия является одной из самых малопривлекательных стран. К такому безрадостному выводу пришел журнал «Тест Аша», издаваемый бельгийской ассоциацией потребителей. Журнал опубликовал результаты опроса общественного мнения.

Некоторые ответы оказались неожиданными. Как выяснилось, очень многие не разделяют традиционного взгляда на Италию, Грецию и Испанию как на «туристический рай». Одна из причин столь нелестной оценки — сильное загрязнение окружающей среды в этих странах. Бельгия также получила отрицательные отзывы. Правда, главное неудовольствие зарубежных гостей вызвал климат.

ВЕНА. Широкий размах приобрела в Австрии контрабандная торговля экзотическими животными, занесенными в Красную книгу. По данным австрийского отделения Всемирного фонда по защите животного мира, ежегодные доходы дельцов подпольного бизнеса составляют около двух миллионов шиллингов.

Чтобы провезти «живой товар» через границу, преступники применяют самые изощренные методы. В ход идут чемоданы и канистры с двойным дном, тайники в радиоаппаратуре. Нередки попытки обмануть таможню, выдав редких животных за представителей распространенных видов. Были случаи, когда с этой целью преступники вырывали перья у птиц или перекрашивали пернатых в другой цвет. Из-за варварского обращения многие животные погибают.

(ТАСС, 10 февраля).

Япония-89

КАДРЫ НА КОНВЕЙЕРЕ

Экономические успехи Японии не в последнюю очередь объясняют четко отработанным менеджментом — системой организации производства и управления им. Теоретики и практики этой системы серьезнейшее внимание уделяют одному из ключевых вопросов эффективной работы производственного механизма — обеспечению всех его звеньев кадрами квалифицированных специалистов. С особым пристрастием отбираются специалисты с высшим образованием из выпускников вузов, от работы которых в недалеком будущем может зависеть лицо фирмы, качество ее продукции, а отсюда и ее престиж и прибыль.

Грандам японского бизнеса — крупным концернам и фирмам проще и легче решать проблему обновления кадров по двум причинам. Во-первых, многие завтрашние молодые специалисты, как говорится, спят и видят себя сотрудниками престижной фирмы — пожизненными членами богатой и влиятельной «семьи». Во-вторых, у таких фирм существует «джентльменское соглашение» с престижными вузами страны о пополнении своих рядов за счет их лучших выпускников. Фирмы в этом случае уверены, что прошедший через жесткий отбор в системе престижных и дорогостоящих заведений от детсада до вуза молодой специалист имеет достаточно высокий уровень профессиональных знаний.

Отбор выпускников вузов на работу в фирму проводится осенью, за полгода до окончания учебы. В интересах эффективного включения в производство претенденты на вакантные места, успешно прошедшие через сито отборочных собеседований, включаются в систему предварительного производственного обучения. В последнее время оно все чаще из заочного превращается в очное, требующее от выпускника больших усилий, но дающее зато и более высокие практические результаты. Главная цель обучения на этом этапе состоит в том, чтобы помочь завтрашнему молодому специалисту осознать и ощутить себя сотрудником данной фирмы, предприятия, учреждения, получить представление о правилах поведения на работе, ведения деловых бесед, участия в рабочих совещаниях и т. д.

После прихода в фирму уже в качестве постоянного сотрудника молодой специалист в полном объеме становится объектом «пирамидальной системы иерархического менеджмента». Свою трудовую биографию он снова начинает с учебы, проходит трехмесячные курсы комплексного обучения. Теоретическая подготовка, главное содержание которой—дать знания о своей фирме, ее целях, организации и характере всего производства и отдельных его звеньев, сочетается на этих курсах с практической производственной работой под руководством опытных сотрудников фирмы, руководителей групп и секторов. Занятия ведутся со всей строгостью и тщательностью по любым, даже самым мелким вопросам, возникающим во время работы. Вплоть до таких: как принять посетителя и вежливо, по-деловому обсудить с ним производственный вопрос, как вести телефонные разговоры и многое другое.

Спустя полгода после прихода на производство и после трех месяцев самостоятельной работы для молодых специалистов проводится двухдневный семинар. Здесь на основе уже накопленного опыта обсуждаются в прикладном плане служебно-производственные проблемы, межличностные отношения, которые складываются в процессе работы, в том числе и со старшими коллегами и ближайшими начальниками. Такой двухдневный обмен мнениями как бы завершает процесс адаптации молодых сотрудников к новым условиям, способствует предупреждению случайных ошибок и промахов новичков. Это помогает им с меньшими психологическими издержками, с меньшей затратой времени влиться в новый коллектив, новый ритм жизни, почувствовать уверенность в своих силах, трудиться с более высокой отдачей.

Начав работать, молодой специалист попадает на своеобразный конвейер четко отлаженной системы материального и морального поощрения интенсивного труда, работы с полной самоотдачей.

Она дополняется гибкой, с точки зрения японского менеджмента, политикой регулярных кадровых перемещений. Они осуществляются в двух плоскостях: по горизонтали и вертикали. В первом случае речь идет о систематических перемещениях сотрудников — чаще занимающих руководящие посты различных уровней — между филиалами, подразделениями, предприятиями фирмы.

Что касается передвижки или повышения по вертикали, то каждый вновь пришедший на фирму знает, что если он проявит себя добросовестным и полезным фирме сотрудником, то ему обеспечено продвижение по иерархической лестнице с почти точно предсказуемым временем преодоления ее ступенек. Статистика показывает, что около половины руководителей групп — сотрудники в возрасте 31—35 лет, половина заведующих секторами —36—40 лет, несколько труднее даются очередные ступеньки — зам. зав. и зав. отделами, из которых только 40,3 процента успевают уложиться в очередные 5 лет. Эти перемещения закрепляют кадры не только материально, они стимулируют их заинтересованное отношение к делу, к работе.

Важным стимулятором является и система премий, при которой чем длиннее срок безупречной работы сотрудника, тем выше сумма ежегодных выплат (до 5—6 месячных окладов). Здесь и пособия на транспортные расходы, жилье, на иждивенцев, на лечение, что тоже увязывается со стажем и характером работы в фирме.

Время, как известно, выдвигает новые условия, диктует новые правила игры. В связи с заметным ростом жизненного уровня в стране различным фирмам становится труднее удерживать ценных работников высокой квалификации с помощью одной только высокой зарплаты и пособий, квартиры старых стандартов в принадлежащем фирме доме с льготной квартплатой. Учитывая веяния времени, фирмы, прежде всего крупные, начинают строить для специалистов дома с современной «западной» планировкой квартир, оснащенные всеми современными удобствами.

Поощряют фирмы и строительство своими сотрудниками собственных индивидуальных домов, предоставляя для этих целей долгосрочные кредиты под довольно низкие проценты. Тем сотрудникам, которые уже являются владельцами собственного жилья, предоставляется пособие на жилье, размеры которого зависят от «толщины фирменного кошелька». В ряде фирм и в этом тоже выдерживается иерархический подход: руководящим работникам от зав. сектором и выше размер этого пособия повышается до 112 тысяч иен (около тысячи долларов).

Как сообщает местная пресса, наиболее крупные концерны и фирмы, такие как «Фудзицу», «Дайва секэн», начинают строить за рубежом, в частности в Австралии и на Гаваях, пансионаты и спортивные сооружения для отдыха своих сотрудников. Все это делается для того, чтобы закрепить кадры, побудить их дорожить рабочим местом, работать, не жалея времени и сил, ради процветания фирмы. Ведь от этого будет зависеть и собственное благополучие.

Действительно, статистика показывает, что японский служащий трудится в год 2150 часов, что в среднем на 200 — 300 часов больше, чем в США и ряде стран Западной Европы. Средняя продолжительность используемого им отпуска составляет всего 8 дней в году. Это объясняется как рекомендательным характером положений трудового законодательства, так и тем, что не всегда сам работник рискнет без нужды брать длительный отпуск, ставя, таким образом, под сомнение свою репутацию трудолюбивого и радеющего за интересы фирмы.

Эта система в первую очередь выгодна хозяевам фирм, предпринимателям, держателям крупных пакетов акций. Она вызывает недовольство рабочих, в том числе и молодых. По данным недавнего опроса общественного мнения, 25,3 процента японцев в возрасте до 25 лет недовольны условиями работы, но от смены места работы их удерживает отсутствие перспективы получить взамен что-либо лучшее.

Держащаяся на «трех китах» японского менеджмента — иерархических отношениях и оплате труда на производстве, пожизненном найме и «фирменных профсоюзах» (одна фирма — один профсоюз) нынешняя система уже не во всем устраивает и предпринимателей. Все чаще раздаются голоса в пользу отказа от «оплаты труда по стажу» и переходу к продвижению по службе и оплате за реальные производственные результаты вне зависимости от возраста и стажа.

В частных фирмах ведутся эксперименты с внедрением новых, более изощренных методов интенсификации труда.

А пока конвейер отработанной системы менеджмента движется и движется без остановок, обеспечивая устойчивую работу экономической машины Японии, выбрасывающей на свой собственный и мировой рынки все новые и новые партии высокотехнологичных товаров высокого качества.

А. ПАНТЕЛЕЕВ,
соб. корр. АПН.

Токио.

США, штат Калифорния. Что ни говорите, а в самообладании и тонком расчете Кении Бретт-Сандхаген, которой всего семь месяцев от роду, не откажешь. Не научившись еще как следует ходить, малышка прекрасно чувствует себя на виндсерфере. Конечно, горда и довольна успехами девочки ее мама (врезка в левом углу снимка).

Фотохроника ТАСС.

предприимчивость

Сервис у дороги

В Чехословакии с февраля минувшего года действует правительственное постановление о продаже товаров и предоставлении иных услуг гражданами на основании разрешения национальных комитетов (местных органов государственной власти и управления).

...Небольшое бистро, соединенное с автосервисом, расположено недалеко от Велешина (Южная Чехия) на международной трассе. У бистро четвертая, самая низкая, категория, но, если вы заглянете в него, вам, несомненно, понравится здесь. Были довольны и мы, когда за чашечкой кофе у горящего камина разговаривали с хозяйкой и заведующей бистро Яной Либровой и ее мужем Ладиславом, обеспечивающим автосервис.

— В зале 12 мест плюс стойка бара, — рассказывает Яна. — Летом можно посидеть у столиков под зонтами на террасе. Когда-то здесь была кузница, позже превращенная в склад. После покупки этого помещения мы около года усердно трудились, пока оно приобрело нынешний вид.

Новое бистро-автосервис у Велешина открылось прошлым летом. Каковы результаты? Яна Либрова довольна: «Думаю, автомобилисты к нашему заведению быстро привыкли. Для нас, естественно, выгодно, что поблизости подобной точки нет. Бистро открыто пять дней в неделю, остальные два дня мы заняты пополнением запасов и уборкой помещения. Работа мне по душе, стараюсь, чтобы каждый гость был обслужен быстрее и лучше. Пока подаем лишь несколько простых блюд, мороженое и различные напитки. Сейчас, зимой, хотим оборудовать большую кухню и можно будет разнообразить меню».

Согласно постановлению, число лиц, помогающих при обеспечении услуг, не лимитируется. Это могут быть не только члены семьи, но, например, пенсионеры или те, кто взялся за эту работу по совместительству.

Либровых не испугали разного рода сложности, они понимают также, что достаточного опыта пока нет ни у них, ни у ведомств. И условия пока тоже не идеальные, например, плохо с запасными частями для автосервиса.

Словом, трудности есть, но Либровы не сетуют. На юге Чехии они были первыми, а поскольку сфера услуг имеет ныне общественную поддержку, можно предполагать, что условия будут постепенно улучшаться. В интересах обеих сторон, то есть тех, кто предоставляет услуги, и потребителей.

З. РЕСЛЕРОВА,
чехословацкая журналистка,
(Орбис—АПН).

Прага.

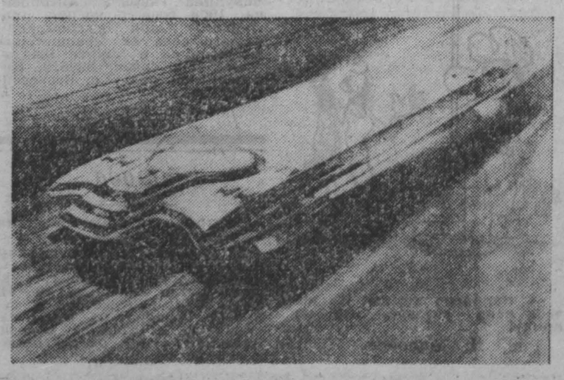

наука и техника

ЯПОНИЯ. Меньше трех дней понадобится новому японскому сверхскоростному судну (на снимке), чтобы пересечь Тихий океан. Суперсовременный лайнер, к разработке которого приступят в этом году японские специалисты, будет развивать скорость до 100 километров в час — почти в два с половиной раза больше, чем обычные сегодня гражданские суда, которые преодолевают Тихий океан в среднем за десять дней.

КИТАЙ продолжает подготовку к осуществлению программы пилотируемых космических полетов.

НА СНИМКЕ: в одном из отделов космического центра.

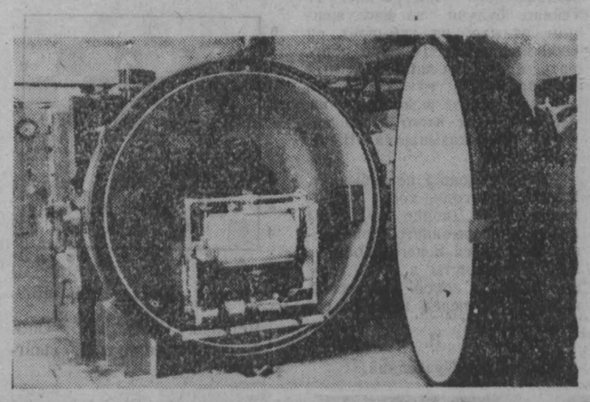

КЕМЕРОВСКИЙ ОБЛАСТНОЙ СОВЕТ ПО ТУРИЗМУ И ЭКСКУРСИЯМ

ПРИГЛАШАЕТ ОТПУСКНИКОВ ОТДОХНУТЬ В ПЕРВОМ КВАРТАЛЕ 1989 ГОДА В ГОСТИНИЦАХ И НА ТУРБАЗАХ ПО СЛЕДУЮЩИМ МАРШРУТАМ:

ЛИТВА — БЕЛОРУССИЯ: ВИЛЬНЮС—НАРОЧЬ — МИНСК — БРЕСТ 20 дней, с 19, 20, 27 февраля, 3, 16, 24 марта. Стоимость путевок 181 и 200 руб.

ГЕЛЕНДЖИК, 20 дней, 24 февраля и 17 марта—129 руб.

ЛЕНИНГРАД — ЛОСЕВО (семейная путевка на двоих), 14 дней, с 21 февраля — 238 руб.

ПРИМОРСКО-АХТАРСК (АЗОВСКОЕ МОРЕ), 20 дней, с 28 февраля — 129 руб

ДАГОМЫС—АДЛЕР, 20 дней, 28 февраля и 10 марта — 125 руб

БЕЛОРУССИЯ — БАЛТИЙСКОЕ МОРЕ: МИНСК — НАРОЧЬ, ВИЛЬНЮС — СВЕТЛОГОРСК, 20 дней, с 5, 13, 21, 29 марта — 194 руб.

АШЕ «КОСМОС», 20 дней, с 13 марта — 132 руб.

РЕПИНО (семейная, на двоих) — 45 км от г. Ленинграда, 10 дней с 13 марта — 180 руб.

МОЛДАВИЯ КИШИНЕВ—СОРОКИ—ДУБОССАРЫ, 18 дней, с 15 марта — 150 руб.

НАХИМОВО (80 км от г. Ленинграда), 15 дней, с 1 апреля—150 руб.

Принимаются заявки на путевки теплоходного маршрута: Ленинград — Астрахань — Ленинград с 23 мая продолжительностью 22 дня. Стоимость путевки 320—350 руб. (в зависимости от категории каюты).

В стоимость путевок входят питание, экскурсионное обслуживание, проживание.

За справками обращаться по адресу: г. Кемерово, ул. Дзержинского, 20 тел. 25-89-09.

КЕМЕРОВСКИЙ ГОСУДАРСТВЕННЫЙ ЦИРК

С 14 февраля только 15 дней

«СМЕХ-89»

ШУТКИ, РЕПРИЗЫ, БУФФОНАДЫ, СКЕТЧИ, АНТРЕ И ИНТЕРМЕДИИ народных артистов СССР КАРАНДАША, ЮРИЯ НИКУЛИНА, ОЛЕГА ПОПОВА, народного артиста Армянской ССР ЛЕОНИДА ЕНГИБАРОВА.

ИСПОЛНЯЮТ

ПОПУЛЯРНЫЕ КЛОУНЫ-ПАРОДИСТЫ ФЕЛИКС И ВЕРОНИКА КИРИЛОВСКИЕ, МУАЕД БОЗИЕВ, ЕВГЕНИЙ ХОРОВИЧ, ГАРРИ ГОРЛОВ, ВАЛЕРИЙ МАНЖЕЛИ.

В представлении участвуют артисты программы под руководством ОЛЕГА СОКОЛА.

Начало представлений в 19 час., в субботу — в 15 и 19 час., в воскресенье — в 11, 15, 19 часов.

Билеты продаются ежедневно в кассах цирка с 10 час. до 19 час. 30 мин. и в цирковых павильонах в районах Центрального универмага, швейфабрики, универсама № 2.

Принимаются заявки на коллективные посещения.

К СВЕДЕНИЮ СДАТЧИКОВ МАКУЛАТУРЫ гг. КЕМЕРОВО, НОВОКУЗНЕЦКА!

СООБЩАЕМ СПИСОК КНИГ В ОБМЕН НА МАКУЛАТУРУ В 1989 ГОДУ

ПО Г. КЕМЕРОВО:

М. Рид. «БЕЛЫЙ ВОЖДЬ, КВАРТЕРОНКА»;

Е. Федоров. «КАМЕННЫЙ ПОЯС», книга 3-я; «ХОЗЯИН КАМЕННЫХ ГОР» (части 1 и 2-я, 3 и 4-я);

С. Соловьев. «ЧТЕНИЕ И РАССКАЗЫ ПО ИСТОРИИ РОССИИ»;

«ГОРОДОК В ТАБАКЕРКЕ».

А. Дюма. «ГРАФ МОНТЕ-КРИСТО» (в двух томах);

Г. Манн. «ЗРЕЛЫЕ ГОДЫ КОРОЛЯ ГЕНРИХА IV».

ПО Г. НОВОКУЗНЕЦКУ:

«СОВРЕМЕННЫЙ ФРАНЦУЗСКИЙ ДЕТЕКТИВНЫЙ РОМАН»;

С. Соловьев. «ЧТЕНИЕ И РАССКАЗЫ ПО ИСТОРИИ РОССИИ»;

ЛИТЕРАТУРНЫЕ СКАЗКИ НАРОДОВ СССР;

Е. Федоров. «КАМЕННЫЙ ПОЯС», книга 3-я, «ХОЗЯИН КАМЕННЫХ ГОР» (части 1 и 2-я, 3 и 4-я);

«ГОРОДОК В ТАБАКЕРКЕ».

Справки по тел. 25-14-21.

Объединение «Кемерововторресурсы».

В связи с передачей жилого фонда по г. Кемерово

ПРОИЗВОДСТВЕННОЕ УПРАВЛЕНИЕ ЖИЛИЩНОГО ХОЗЯЙСТВА КЕМЕРОВСКОГО ГОРИСПОЛКОМА ТРЕСТА «КЕМЕРОВОПРОМСТРОЙ»

ПРОСИТ КВАРТИРОСЪЕМЩИКОВ произвести сверку расчетов по квартплате и коммунальным услугам до 1 апреля с. г.

По истечении указанного срока претензии приниматься не будут.

Справки по тел. 7-11-91.

ЖКК треста «Кемерововопромстрой».

ТЕАТР ОПЕРЕТТЫ КУЗБАССА

(В ПОМЕЩЕНИИ ДВОРЦА КУЛЬТУРЫ ШАХТЕРОВ)

15 ФЕВРАЛЯ

Либретто Г. ФЕРЕ.
Музыка А. ЖУРБИНА.

«ТРИ НЕВЕСТЫ ДЛЯ ПОЖИЛОГО ЧЕЛОВЕКА»

(Музыкальная комедия в двух действиях).

НАЧАЛО В 19 ЧАСОВ. БИЛЕТЫ ПРОДАЮТСЯ. СПРАВКИ И ЗАЯВКИ ПО ТЕЛЕФОНУ 26-75-59.

АТЕЛЬЕ — БЫСТРОЕ РЕШЕНИЕ ПРОБЛЕМЫ ВЕРХНЕЙ ОДЕЖДЫ

ПРИМУТ ЗАКАЗЫ НА ИЗГОТОВЛЕНИЕ В МИНИМАЛЬНЫЙ СРОК ВЕРХНЕЙ МУЖСКОЙ И ЖЕНСКОЙ ОДЕЖДЫ, ОТРЕМОНТИРУЮТ И ПОКРОЮТ ТКАНЬЮ МЕХОВУЮ КУРТКУ, ПОЛУШУБОК

АТЕЛЬЕ № 2 (пр. Советский, 39), тел. 26-71-72; № 14 (ул. Дзержинского, 23), тел. 25-72-77; «АЭЛИТА» (ул. Весенняя, 21), тел. 25-05-89; № 11 (пр. Ленина, 114), тел. 55-29-20; «ЮЖАНКА» (ул. 1-я Линия, 14), тел. 28-37-76; «КИРОВЧАНКА» (ул. Инициативная, 34), тел. 7-11-12; «ВЕРБЕНА» (ул. Инициативная, 90), тел. 7-48-14; № 6 (пр. Шахтеров, 30), тел. 4-22-49.

Кузбассбытреклама.

Кирюша и Базик:

ПРИХОДИТЕ ПОСМЕЯТЬСЯ!

Такое случается нечасто: работает в городе цирковой коллектив, затем вдруг резко меняет программу. Нет, конечно, основные номера представления остаются вроде бы «неприкосновенными», но следуют они друг за другом в ином порядке, и главное — совершенно поиному выглядит теперь цирковой спектакль. Если в театре такое — знакомые артисты в других ролях — нам привычно, то в цирке...

Коллектив под руководством и при участии иллюзиониста Олега Сокола выступает в Кемеровском государственном цирке уже не первую неделю. В этой программе немало по-настоящему интересных, ярких номеров. Тем, кто побывал на представлениях, наверняка запомнились оригинальные жонглеры Георгий и Эрнест Саркисяны, «Игра с клыстами», которую демонстрирует без слов мастер своего дела Петр Пекшев, группа экзотических животных — послушных дрессировщику Лолы Кафаровой, неувядаемая Лариса Наровская в номере «Нанайская сказка»...

Поклонники цискового искусства, давно знакомые с творчеством Олега Сокола, наверняка заметили, как со времени его предыдущего приезда в Кузбасс изменился иллюзионный аттракцион «Чудеса без чудес»: появились новые оригинальные трюки, несколько в иной манере стал работать сам «маг и чародей».

И вот сюрприз: с 14 февраля коллектив Сокола показывает в Кемерове новый цирковой спектакль «Смех-89». Такое было бы невозможно, не будь в коллективе двух своеобразных артистов — Кирюши и Базика. Думаю, не совершу ошибку, если раскрою небольшой цирковой секрет: под этими псевдонимами выступают на арене клоуны Феликс Кириловский (Кирюша) и Муаед Бозиев (Базик). Поверьте, дуэт этот очень своеобразен. Как они непохожи друг на друга — простодушный, постоянно улыбающийся, белобрысый Кирюша и удивительно настырный, чуть хитроватый Базик (разумеется, характеристики эти относятся не к артистам, а к их персонажам). В программе, которую уже успели посмотреть кемеровчане и гости города, клоуны эти выступают в привычной роли коверных, заполняющих паузы между номерами. А вот в спектакле «Смех-89» на Кириловского и Бозиева ложится особая нагрузка.

Решились артисты на очень нелегкое дело. Включили они в свою программу избранные репризы, клоунады из репертуара таких выдающихся мастеров смеха, как Карандаш, Олег Попов, Юрий Никулин, Леонид Енгибаров. Невелика смелость, если бы Кирюша и Базик просто копировали своих популярных предшественников, работали бы «под Карандаша», «под Никулина» и т. д.

Но в том-то и дело, что Кириловский и Бозиев никого не копируют! В клоунадах, ставших для отечественного цирка классическими, они остаются в своих «масках», находят свои удивительно точные и очень-очень смешные приспособления. Говорю об этом не «авансом», поскольку совсем недавно в Омском цирке видел выступление этих одаренных артистов. Переполненный зал буквально сотрясали волны смеха. И к чести клоунов надо сказать, что смех этот был вызван не дешевыми трюками «на потребу», а настоящим актерским мастерством, поразительной наивной верой персонажей во все, происходящее на арене.

Разумеется, не стоит пересказывать содержание клоунад и реприз, включенных в спектакль «Смех-89». Ведь едва ли пересказ незамысловатых сюжетов может дать хоть какое-то представление о том, что пятнадцать вечеров (именно столько времени пойдет «Смех-89» в Кемерове) будет происходить на арене цирка.

Лучше в преддверии премьеры предоставим слово самим артистам.

Кирюша: А что мы должны говорить? Что-нибудь смешное? Тогда пусть Базик скажет, а я человек очень серьезный!

Базик: Я тоже серьезный. И вполне серьезно хочу пригласить зрителей на наш спектакль. Потому что клоунам без зрителей бывает очень грустно.

Кирюша: Зато зрителям с клоунами бывает очень-очень весело. Ничего мы сейчас говорить не будем. Все скажем в цирке. Так что...

Кирюша и Базик (вместе): При-хо-дите посмеяться!

Ну что ж. До премьеры остается два дня. Подождем и мы этой новой встречи с Кирюшей, Базиком, со всеми артистами, занятыми в спектакле «Смех-89».

И. ЛЯХОВ.

НА СНИМКАХ: у Кирюши и Базика на двоих... один баян, вместе они на нем и играют; выступают «икарийцы» Горловы.

Фото **А. Блотницкого.**

увлечение

Человек с аккордеоном

Стоило ему взять в руки двухрядную «хромку», как тут же она залилась задорными певучими голосами. Плясовые вариации сменялись — одна задорнее другой, а гармонист «на гармонь склонился ухом, шапку сдвинул набекрень». Любит поиграть на простой гармошке Валентин Александрович Мекешкин, насладиться неповторимым ее звучанием, повеселить честной народ.

В прошлом году он лихо аккомпанировал на этой самой гармошке самодеятельным исполнительницам русских песен с шахты «Кольчугинская», когда зимой в сосновом бору проводились молодецкие забавы.

— Поиграю на гармошке—и словно помолодею, — делится своими впечатлениями гармонист, — как ни трудно в войну было, а выучился я тогда играть на «хромке». Гармонист же на селе был первым парнем.

...В послевоенные годы по комсомольскому оргнабору прибыл молодой комсомолец Валентин Мекешкин в шахтерский город, на шахту, носившую тогда название «Журинка-3». После краткосрочных курсов стал проходчиком. Да еще каким! Работавшие с ним напарники только восхищались той легкости и проворности, которая отличала новенького проходчика. Тогда за неполный месяц он заработал более четырех тысяч (в старом исчислении), удивив даже бывалых рабочих. По этому случаю были собраны горняки на раскомандировке, и сам начальник шахты (ныне именуется директор) Иван Павлович Ходыкин прямо на сцене вручил эту денежную сумму молодому проходчику.

Как-то однажды увидел Валентин в комиссионном магазине сверкающий перламутром аккордеон. Не простой тот был аккордеон, а многотембровый, концертный, итальянского производства. Загорелся горняк желанием приобрести эту «гармошку с высшим образованием». Истратил все свои сбережения, но аккордеон заимел. Постепенно, самоучкой научился разбираться в нотной грамоте и подолгу корпел после работы над нотными листами, разбирая песни, танцы.

В свой очередной тогда отпуск решил он побывать на родной тюменской земле, повидать родителей, друзей детства. В дорогу прихватил с собой аккордеон.

В поезде узнали, что в одном вагоне едет парень с аккордеоном, и Валентину не было отбоя от молодежи. На всех станциях его упрашивали выйти на перрон, и он, пристроившись на лавочке, играл задорные вальсы, медленные танго. Молодежь со всех вагонов вываливала на перрон и танцевала. Так ехали до самой Тюмени. Дома у родителей порадовал он своей игрой односельчан и в обратный путь ехал уже не один. То ли аккордеоном, то ли шахтерской формой покорил он девичье сердце своей односельчанки, но стала Катя женой проходчика.

Все годы, что прошли в постоянных трудовых заботах на шахте, Валентин Александрович не расставался с аккордеоном.

Приходил с работы усталый, измотанный нелегкой работой, но стоило взять в руки аккордеон, как исчезала усталость, светлела душа, поднималось настроение. И сейчас, будучи на заслуженном отдыхе, не забывает он свой аккордеон. То надо поиграть на каких-либо шахтных мероприятиях, то проводить заслуженного человека на пенсию — от всего этого никогда не отказывается В. А. Мекешкин.

Да и гармошку не забывает. В прошлом году, когда создавался при Дворце культуры ансамбль гармонистов, он первым записался в него. Собираются гармонисты в этом году выступить с новой интересной программой перед нашими горожанами.

Н. БОБРОВ.

г. Ленинск-Кузнецкий.

Шахматный клуб ДЕБЮТ

На призы газеты «Кузбасс»

Как было обещано, редакция газеты «Кузбасс» объявляет конкурс решателей в честь Дня Победы, в котором могут принять участие все любители шахмат нашей области.

Конкурс пройдет в семь туров. Участникам будут предложены задачи и этюды разных жанров и стилей. За правильное и полное решение двухходовой задачи присуждается ОДНО очко, за трехходовку — ДВА, за многоходовку — ТРИ, за этюд — ЧЕТЫРЕ очка. Шахматисты, набравшие наибольшее количество очков, награждаются шахматными книгами и дипломами газеты «Кузбасс». Победитель конкурса будет приглашен в Кемеровский шахматно-шашечный клуб для участия в традиционном турнире по молниеносной игре, который ежегодно проводится в честь Дня Победы с участием ведущих шахматистов нашей области и Сибири.

Свои письма, открытки присылайте по адресу: 650630, ГСП, Кемерово, проспект Октябрьский, 28, редакция газеты «Кузбасс», с обязательной пометкой «На конкурс». Последний срок — 3 апреля.

ПЕРВЫЙ ТУР

№ 1.

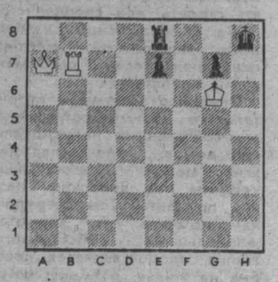

Белые: Крд6, Фа7, Лb7.
Черные: Крh8, Ле8, пп:е7, g7.
Мат в два хода.

№ 2.

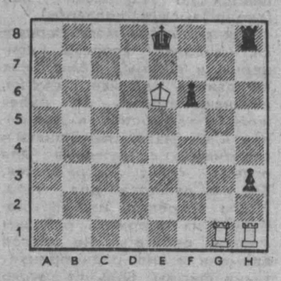

Белые: Кре6, Лg1, Лh1.
Черные: Кре8, Лh8, пп:f6, h3.
Мат в три хода.

№ 3.

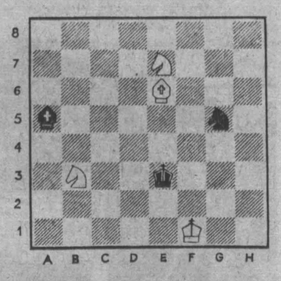

Белые: Крf1, Ке7, Кb3, Се6.
Черные: Кре3, Кg5, Са5.
Белые начинают и выигрывают.

хроника

Три кандидатки в мастера спорта — кемеровчанки И. Андреева и Н. Панжинская и Т. Сорокина из Новокузнецка — приняли участие в полуфинале чемпионата РСФСР, проходившем в Иркутске.

Лучший результат, поделив с третьего по девятое места, из 48 участниц показала И. Андреева. Она набрала семь очков из 11 и сохраняет шансы попасть в финал.

Т. Сорокина набрала 6,5 очка из 11, Н. Панжинская — 5.

☆ ☆ ☆

В Красноярске завершилось зональное первенство России, победителем которого стал новосибирец А. Ерыкалов.

Из наших шахматистов в следующий этап соревнований попал кандидат в мастера спорта В. Исупов из Прокопьевска. Не исключено, что путевку получит и кандидат в мастера спорта П. Романов из Кемерова: он по коэффициенту занимает девятую позицию.

☆ ☆ ☆

Прошли полуфиналы первенства ВЦСПС.

В Калининграде успешно выступил мастер спорта С. Трофимов из Кемерова. Набрав 8 очков из 11, он занял первое место и вышел в финал соревнований. Два других наших шахматиста, мастера спорта В. Штукатуркин и В. Моисеев, набрали соответственно 6 и 5 очков.

В полуфинале, проходившем в Краснодаре, кемеровские кандидаты в мастера спорта А. Мартыненко и А. Стародубцев набрали соответственно 6 и 5 очков из 11.

☆ ☆ ☆

Неудачно выступила команда КемГУ на проходившей в Новосибирске региональной универсиаде. Кемеровчане сумели занять лишь 12-е место из 14.

Если учесть, что в позапрошлом году команда КемГУ была чемпионом Всесоюзной универсиады, а в прошлом — поделила 7—9-е места в универсиаде социалистических стран, то нынешнее ее выступление следует признать провалом.

Победительницей региональной универсиады стала команда Тюмени.

О. МИТИЧ.

калейдоскоп

Великий французский мыслитель Жан-Жак Руссо, философ, писатель, педагог, просветитель, любил играть в шахматы. Обычно он выступал в парижском кафе «Ржанс», где собирались лучшие мастера страны.

Так уж получалось, что соперником Руссо часто был принц Конти. И высокопоставленное лицо постоянно терпело поражения.

Однажды, глядя на это, один из свиты принца возмущенно воскликнул: «Вы бы хоть раз проиграли Конти, ведь он же принц!».

«Принц? Ну и что тут такого?» — спокойно переспросил автор знаменитого трактата «Рассуждения о происхождении и основании неравенства» и в очередной раз обыграл высокую особу.

☆ ☆ ☆

Пример шахматной судьбы голландского гроссмейстера Йона (его часто неправильно зовут Джоном) Ван дер Виля, как пишет бельгийская газета «Драпоруж», показывает, как важно не терять оптимизма даже тогда, когда жизнь, кажется, делает все против вас.

И все же Йон никогда не терял оптимизма, мало-помалу продвигаясь в «верхний мировой эшелон» шахмат. В 1987 году он попал в число 15 лучших шахматистов планеты, получив коэффициент Эло 2590. В это время безусловным лидером голландских шахматистов был Ян Тимман, добившийся к тому же такого же коэффициента. Что же, трон нужно было делить пополам?

Нет, Тимман пошел наверх, доведя свой коэффициент до 2675, а Ван дер Виль опустился «на дно». И все-таки вера в себя не позволила ему выпасть из «обоймы». А уж после шахматной Олимпиады в Салониках (Греция), где голландцы были третьими, выступая без Тиммана, совсем настроила его на мажорный лад.

минутное дело

Десятилетнего внука родители так избаловали сладостями, что он только и ест лакомства. Считаю это нездоровым увлечением. Попросите специалиста рассказать, не вредно ли это для здоровья.

В. ПЕТРОВ.

г. Кемерово.

— Конечно, вредно, — говорит, отвечая на вопрос, заведующая отделением гигиены питания Кемеровской областной санэпидстанции **Нина Константиновна Слепухина.** — Питание должно быть строго сбалансированным, а ежедневное потребление сахара ребенком не должно превышать 60—70 граммов (это чуть больше двух столовых ложек), включая сюда не только сахар в чистом виде, но и, например, мороженое, пирожное, кисели, компот, чай.

Перегруженность углеводами расшатывает многие системы организма, в том числе поджелудочную железу.

☆☆☆

Меня интересует довольно популярное в прошлом комнатное растение — фикус. Мне говорили что держать его в комнате — риск для здоровья людей. Так ли это?

А. МИХАЙЛОВА.

г. Киселевск.

— Чтобы ответить на вопрос, мы пересмотрели большое количество специальной литературы. — рассказывает главный агроном кемеровского совхоза «Цветоводческий» **Людмила Ивановна Котлубовская.** — Остановлюсь на одной книге — «Тропические и субтропические растения на Полярном Севере» (г. Ленинград. изд. «Наука», 1979 год), ее можно найти в библиотеках. О вреде для здоровья фикуса каучуконосного, который обычно и культивируют как комнатное растение, нигде данных нет.

☆☆☆

Обращаюсь к вам от имени членов «Горношорского садовода». Как бороться со слизнем? В прошлом году он нанес серьезный ущерб урожаю огорода и сада. Некоторые садоводы усиленно посыпают землю поваренной солью. Не повредит ли это земле?

В. МАЛЬЦЕВА.

г. Таштагол.

Старший агроном областной станции защиты растений **Валентина Николаевна Кокорина** рассказала.

— Посыпать землю поваренной солью ни в коем случае нельзя.

Участки надо постепенно сушить. Нужно настойчиво убирать и сорняки—в этом поможет перекопка. Рекомендуется делать и своеобразные приманки для слизней. Если разложить на межах сада и огорода мешковину или большие листы плотной белой бумаги, то к вечеру под ними будут скопления слизней, тогда их легко уничтожить.

художник улыбается

— Напрасно ждешь! Я же тебе ясно сказала, что не приду!

Рис. **В. Милейко.**

ТВ Р

11 февраля

1 ПРОГРАММА

Передачи ЦТ

6.30 «120 минут».
8.35 «Наш сад».
9.05 «Иоганн Себастьян Бах». Художественный телефильм. 4-я серия.
10.35 «Институт человека».
11.35 В странах социализма.
12.05 Премьера мультфильма.
12.25 «Я вам спою». О Всесоюзном смотре - конкурсе авторов - исполнителей МВД СССР (Киев).
13.25 В мире животных.
14.25 Для всех и для каждого. «Жизнь-2000». Передача 2-я.
15.00 Мультфильмы.
15.30 «15 минут из жизни женщины».
15.45 Сегодня в мире.
16.00 Биатлон. Чемпионат мира. 10 км. Мужчины. Трансляция из Австрии.
18.15 Международная программа.
19.15 «Пешеходы: взрослые и дети». Документальный фильм.
19.20 «Бриллиантовая рука». Художественный фильм с участием народного артиста СССР А. Папанова.
21.00 Время.
21.35 Спутник телезрителя.
21.50 В субботу вечером «Обвиняется оперетта».
00.45—01.05 «По Советскому Союзу». Киножурнал.

II ПРОГРАММА

Передачи ЦТ

8.00 Утренняя гимнастика.
8.15 Сельский час.
9.15 Повторение по вашей просьбе. «Державы вечная любовь». Документальный телефильм.
10.25 «Прогресс. Информация. Реклама».
11.10 «Долгие проводы». Художественный фильм с субтитрами.
12.40—14.25 «Малая площадь». Премьера телеспектакля.

КЕМЬРОБО.

14.25 Телевизионный политклуб «Поев ковчег».
16.05 Мужчины. Мужчины!
16.25 «Увлеченность». В семье у Лопатиных.

Передачи ЦТ

16.55 Программа Ленинградской студии телевидения.
17.40 Играет С. Орехов (семиструнная гитара).
18.00 К. Гольдони. «Кьоджинские перепалки».
20.00 Спокойной ночи, малыши!
20.15 Повторение по вашей просьбе. «И в шутку, и всерьез». Сатирическая передача.
20.45 Играет оркестр духовых инструментов ГАБТа СССР под управлением заслуженного артиста РСФСР В. Андропова.
21.00 Время.
21.35 Хоккей. Чемпионат СССР. «Химик» — ЦСКА. 2-я и 3-й периоды.
22.55—23.25 «Дебют». К. Кулматов поет старинные русские романсы.

12 февраля

7.38 Погода. 8.25 Программа передач. Погода. 8.28 Обзор газеты «Кузбасс». 8.33 Эстрадные миниатюры. 8.43 Погода. 11.40 Для кемеровчан—радиожурнал «У нас в городе» (по горсети). 12.15 «Почтовый ящик» (повторно). 14.00 «Колос». Радиопрограмма для тружеников села. 17.30 М. Сорокин. «Приведение — любовь мой»: очерк о краеведе из Гурьевска Ф. И. Александрове. 18.00 «По вашим письмам». Музыкальная программа. Стереовещание (по программе «Маяк»). 20.00 Концерт с участием ансамбля «Лед Зеппелин» и Р. Чарльза. 20.45 Легкая музыка.

отзовитесь!

Красные следопыты села Вознесенское Николаевской области разыскивают родных Черухина Гаврила Антоновича, 1902 года рождения, погибшего при освобождении нашего села от фашистских захватчиков в марте 1944 г. Адрес для связи: 329610, Николаевская обл., с. Вознесенское, школа.

погода

Центр по гидрометеорологии сообщает:

11 февраля по области днем будет переменная облачность, временами слабый снег, метель. Ветер западный 9—14, местами 15—20 метров в секунду. Температура 6—11, местами до 21 градуса мороза. Давление будет расти, влажность не изменится.

ВНИМАНИЕ: ПРЕМЬЕРА

с 20 февраля

ДОМ КИНО «МОСКВА» И КИНОТЕАТР «ЮБИЛЕЙНЫЙ» НАЧИНАЮТ ПОКАЗ НОВОГО ДВУХСЕРИЙНОГО ХУДОЖЕСТВЕННОГО ФИЛЬМА

«УБИТЬ ДРАКОНА»

«МОСФИЛЬМ» — «БАВАРИЯ-ФИЛЬМ» (ФРГ)

ПО МОТИВАМ САТИРИЧЕСКОЙ СКАЗКИ Е. ШВАРЦА «ДРАКОН».

Режиссер фильма — главный режиссер театра им. Ленинского комсомола М. ЗАХАРОВ. Он знаком вам по фильмам «ОБЫКНОВЕННОЕ ЧУДО», «ТОТ САМЫЙ МЮНХГАУЗЕН», «ФОРМУЛА ЛЮБВИ».

В главных ролях: А. АБДУЛОВ, О. ЯНКОВСКИЙ, Е. ЛЕОНОВ, В. ТИХОНОВ, А. ЗБРУЕВ, С. ФАРАДА, А. ЗАХАРОВА и другие.

Открыта предварительная продажа билетов.

Справки по телефонам: В ДОМЕ КИНО «МОСКВА»—25-55-22, «ЮБИЛЕЙНОМ» — 52-63-33.

СПЕШИТЕ В НАШИ КИНОТЕАТРЫ!

Кемеровская городская кинодирекция.

КИНО · ТЕАТР · ЦИРК · ФИЛАРМОНИЯ

ТЕАТР ДРАМЫ. Премьера ПОРТРЕТ. Начало в 19 час. **12 февраля** — А ЭТОТ ВЫПАЛ ИЗ ГНЕЗДА...

ТЕАТР ОПЕРЕТТЫ. КАБАРЕ. Начало в 19 час. **12 февраля** днем УДИВИТЕЛЬНЫЕ ПРИКЛЮЧЕНИЯ КОЛОБКА, вечером — ТРИ НЕВЕСТЫ ДЛЯ ПОЖИЛОГО ЧЕЛОВЕКА.

ТЕАТР КУКОЛ. 12 февраля— ЗОЛОТОЙ ЦЫПЛЕНОК. Начало в 11 и 13 час.

ЦИРК. ИЛЛЮЗИОННОЕ ШОУ. Крупнейший аттракцион. Руководитель ОЛЕГ СОКОЛ. Популярные клоуны КИРЮША и БАЗИК. Начало в 11, 15 и 19 час.

ДОМ КИНО «МОСКВА». Большой зал. Новый цветной художественный фильм ОБНАЖЕННАЯ ЛЮБОВЬ (10, 14-30, 21-30). Японский художественный фильм ЛЕГЕНДА О НАРАЙЯМЕ, две серии (12, 16-30, 19—детям смотреть не рекомендуется). **Малый зал.** Киносборник мультфильмов ЗОЛОТАЯ АНТИЛОПА (12, 14). Художественные фильмы: БЕЙ ПЕРВЫМ, ФРЕДИ! (16, 21). ДНИ ЗАТМЕНИЯ, две серии (18). Занятие кинолектория по правилам дорожного движения (10).

«ЮБИЛЕЙНЫЙ». Фильм-сказка ФИНИСТ — ЯСНЫЙ СОКОЛ (10—для детей). Новый цветной художественный фильм ЛЕГЕНДА О НАРАЙЯМЕ, две серии (15, 20-40 — детям смотреть не рекомендуется). Новый цветной индийский художественный фильм ОСОЗНАНИЕ, две серии (12, 18).

«КОСМОС». Для детей. Киносборник мультфильмов ДОВЕРЧИВЫЙ ДРАКОН (10, 11-30, 13, 14-30). Художественные фильмы: КАЛОШИ СЧАСТЬЯ (9, 11, 13, 15). ДАНДИ ПО ПРОЗВИЩУ «КРОКОДИЛ» (16, 16-30, 18, 20, 21-40 — детям смотреть не рекомендуется). ПОДЛИННАЯ ИСТОРИЯ ДАМЫ С КАМЕЛИЯМИ (19, 21-10 — детям смотреть не рекомендуется).

«ВРЕМЯ». АННА АХМАТОВА. ЛИСТКИ ИЗ ДНЕВНИКА (10, 13). Семейный кинозал. МОРОЗКО (14). БЕРЕГ ПРАВЫЙ, БЕРЕГ ЛЕВЫЙ (11, 16, 20-30). ВОСЕМЬ С ПОЛОВИНОЙ, две серии (18).

«ОКТЯБРЬ». Киносборник мультфильмов АЛЕНЬКИЙ ЦВЕТОЧЕК (15). ДОЛОЙ КОММЕРЦИЮ НА ЛЮБОВНОМ ФРОНТЕ (17, 21). ДОРОГОЕ УДОВОЛЬСТВИЕ (19 — детям смотреть не рекомендуется).

«МЕТАЛЛУРГ». СОБАКА, ОСТАНОВИВШАЯ ВОЙНУ (12-30— для детей). МЕНЯ ЗОВУТ АРЛЕКИНО, две серии (14, 16-30, 19 — детям смотреть не рекомендуется).

«ПРОГРЕСС». КУДА ДОСКАЧЕТ РАННЯЯ ПТАШКА (10, 14). АССОЦИАЦИЯ ЗЛОУМЫШЛЕННИКОВ (11-30, 16, 18, 20, 21-40 — детям смотреть не рекомендуется).

«ЛУЧ». ЯН НА БАРЖЕ (15). ДИСК-ЖОКЕЙ (13, 17, 21). ВОСКРЕСНЫЙ ДЕНЬ В АДУ (19 — детям смотреть не рекомендуется).

«КОМСОМОЛЕЦ». ДВЕНАДЦАТЬ МЕСЯЦЕВ (15). СИЛА ЛЮБВИ, две серии (17, 20).

ДК имени 50-летия ОКТЯБРЯ. ФИЛИАЛ (14, 16, 18, 20).

ДК СТРОИТЕЛЕЙ. ЛЕНТЯЙ, две серии (16-30, 19).

ДК ПРОИЗВОДСТВЕННОГО ОБЪЕДИНЕНИЯ «АЗОТ». МЕНЯ ЗОВУТ АРЛЕКИНО, две серии (16, 19 — детям смотреть не рекомендуется).

ДК ШАХТЕРОВ. ВРЕМЯ НАШЕГО ДЕТСТВА (14). ВРЕМЯ УМИРАТЬ (18-30). ГОСПОДИН ОФОРМИТЕЛЬ (16, 20-30).

ДК КОКСОХИМЗАВОДА. СИЛА ЛЮБВИ, две серии (15, 17, 20).

ВИДЕОСАЛОН «СПЕКТР» (ул. 50 лет Октября, 3). Мультфильм ТОМ И ДЖЕРРИ (9-40, 10-50, 12-10). Американский фильм ВЗЯТЬ ЖИВЫМ ИЛИ МЕРТВЫМ (13-20, 15-20). Новый художественный фильм ИГЛА (17-20, 19-10, 21).

КЛУБ ВОГ. Художественный фильм ВЫ ЧЬЕ, СТАРИЧЬЕ? (17—с субтитрами).

КЕМЕРОВСКИЙ ОБЛАСТНОЙ ЦЕНТР ПО ТРУДОУСТРОЙСТВУ, ПЕРЕОБУЧЕНИЮ И ПРОФОРИЕНТАЦИИ НАСЕЛЕНИЯ

ПРИГЛАШАЕТ

НА РАБОТУ В ОРГАНИЗАЦИЮ ЖИЛИЩНО-КОММУНАЛЬНОГО ХОЗЯЙСТВА инженера-технолога на водозабор № 1, инженера-механика на водозабор № 1, электромонтеров КИПиА, операторов на городские очистные сооружения, коагулянщиц, слесарей, грузчиков, уборщиц производственных помещений, стрелков ВОХР, экскаваторщиков.

По итогам работы за год выплачивается тринадцатая заработная плата. Квартиры предоставляются в порядке очередности.

Обращаться: г. Кемерово, ул. Трудовая, 4; проспект Ленинградский, 21а.

НА РАБОТУ В ОБЩЕСТВЕННОЕ ПИТАНИЕ — поваров, дворника на овощную базу, рабочих по переборке овощей, экспедитора, сторожа во фруктохранилище, уборщиков производственных помещений, грузчиков, мойщиков посуды, официантов, пекаря, электриков.

По итогам работы за год выплачиваются вознаграждение, ежемесячные премии до 40 процентов.

Обращаться: г. Кемерово, ул. Трудовая, 4; проспект Ленинградский, 21а, ул. Севастопольская, 6.

Редактор А. В. ТРУТНЕВ.

АДРЕС РЕДАКЦИИ:

650630, ГСП, г. Кемерово, проспект Октябрьский, 28.

Телефоны: приемной редактора — 52-32-74, заместителей редактора — 52-36-45, 52-52-66, ответственного секретаря — 52-33-59; отделов: общественно-политической жизни—52-55-47, 52-64-88, 52-58-45, 52-57-67; социально - экономического развития — 52-35-66, 52-38-23, 52-51-23, 52-50-45, 52-46-22, 52-63-47; аграрного — 52-37-33, 52-49-78, 52-42-01; народных депутатов — 52-62-33, 52-63-22; культуры — 52-54-23; народного образования — 52-66-22; информации и спорта — 52-47-45, 52-06-01, 52-45-29, 52-48-65; иллюстрации — 52-14-12; писем — 52-05-22; справки по письмам—52-03-22; общественная приемная — 52-12-10; объявлений—52-69-33. Директор издательства — 52-79-10, бухгалтерия—52-70-10.

Собственные корреспонденты: в Белове — 2-22-36, Мариинске — 2-31-20, в Прокопьевске — 3-30-35, Ленинске-Кузнецком — 2-58-24, Яшкине — 2-16-52.

Газета выходит 300 раз в году, ежедневно, кроме понедельника. Тираж 260 тыс. экз. Объем 2 п. л. Печать высокая.

ИНДЕКС 51901

1 2 3 4 5 6.
ОП 02303. Заказ № 36.