Орган Кемеровского обкома КПСС и областного Совета народных депутатов

Пролетарии всех стран, соединяйтесь!

КУЗБАСС

Газета издается с 7 января 1922 года.

28 (19658).

ЧЕТВЕРГ, 2 февраля 1989 года

Цена 3 коп.

зима на фермах

Стал Нуриев хозяином

...Две последние чемпионские ленты Муслим Нуриев сдал на хранение в совхозную контору, когда там принялись за оформление музея трудовой славы. Еще две, самые дорогие, потому что первые и достались труднее, оставил дома. Есть кому показать: в семье животновода четверо детей.

Я посмотрел, как он работает. Вместе с напарницей Г. Воронковой взял в совхозе «Кемеровский» 307 восьмимесячных бычков на откорм. Ухоженный двор, полные кормушки, животные чистые, на базу сухо... Ну, видно, мастера своего дела. А давно ли стоял человек на перепутье: то ли в городе ему оставаться, то ли искать подходящее по характеру и возможностям село?

Судьба обошлась с ним, и не только с ним, круто. Никто не спрашивал крестьянина Нуриева, когда стирали с карты Мариинского района еще одну неперспективную деревню. Как это делается — понятно. Закрыть детсад, медпункт, школу, в последнюю, но неизбежную очередь магазин — и люди сами покинут насиженное место. В общем, в начале семидесятых годов областной центр принял еще одного кандидата в рабочие. Привычные к труду крестьянские руки нашли применение и в городе. Жил пока у родителей, но рассчитывать мог на квартиру, росла зарплата.

Не давала покоя мысль, что место его на поле или на ферме, хотелось иметь свой дом, огород, личное подворье, воспитывать детвору не в празднности, а в работе. А тут случай — продавалась мазанка в откормсовхозе, рядом с городом.

...Пока трактор отправляется за очередной тележкой кормов, Муслим рассказывает свою историю. Сам он роста небольшого, но сильный, крепкий, работает без лени. Руководство совхоза предложило помочь в строительстве дома. Кто строил какую нибудь дачку в саду, знает, сколько труда нужно, чтобы довести самую незатейливую постройку от фундамента до крыши. А Нуриев затеял пятикомнатный дом со всеми хозяйственными пристройками.

Зато поселил семью — душа успокоилась. Четырежды становился лучшим по профессии в хозяйстве, три раза — по всему району, довел привесы животных до 806 граммов в сутки.

С рождением четвертого ребенка, сына, отправил жену домой, сам — за двоих. Старшая дочь уже окончила медучилище, трое еще в школе. Все помогают матери—корова, телка, овцы, сад-огород требуют серьезного труда. Ведь только вокруг дома десять соток да столько же — под картошкой на поле. Зато своя семья сыта — накормлена, излишки — на пользу людям. Спрашиваю: что для него самое трудное в сельской профессии? Говорит: трудного нет, все нормально. Не будет же рассказывать о своих боях за справедливость. В 1986 году в хозяйстве ликвидировали уравниловку. Процесс этот шел тяжко, доходы «середнячков» упали, у таких как Нуриев, выросли. Появились недоброжелатели. Муслим и здесь спорил по-своему. В середине прошлого года взял на подряд худой гурт, где даже планового привеса — 550 граммов в сутки не получалось. Откормил, обиходил, и уже через месяц привесы поднялись до семисот граммов.

Снега привалили откормочные площадки, с наветренной стороны фермы намело сугробов. Далеко еще до весны, до свежей зелени трав. Однако, судя по внешнему виду, у подопечных Нуриева недостатка в заботе нет и зимовку они выдержат хорошо. Никаких секретов у него нет — знает, что нужно каждому из трех сотен животных. Получил медаль «За трудовую доблесть», диплом ВДНХ и все потому, что искал и нашел свое место в жизни.

Тележка с кормами прикатила, пора ему браться за работу. Ту, к которой привык и не разменяет ни на какую другую.

Ю. КИРИЛЛОВ.

Кемеровский район.

телетайп ТАСС

ЦЕНТР УПРАВЛЕНИЯ ПОЛЕТОМ, 1. Продолжается полет орбитального научно-исследовательского комплекса «Мир», на борту которого работают Александр Волков, Сергей Крикалев и Валерий Поляков.

В соответствии с программой космического материаловедения экипаж провел серию экспериментов по отработке технологии нанесения металлических покрытий в условиях космического вакуума и невесомости методом электронно-лучевого испарения и последующей конденсации. Эксперименты выполнялись на аппаратуре «Янтарь», рабочий блок которой был установлен в шлюзовой камере станции. Произведено напыление двух компонентных сплавов серебро—палладий и вольфрам—алюминий на полимерную пленку.

Планом медицинского контроля предусмотрено обследование Сергея Крикалева и Валерия Полякова для оценки состояния сердечно - сосудистой системы в условиях космического полета. Александр Волков это обследование прошел в конце минувшей недели.

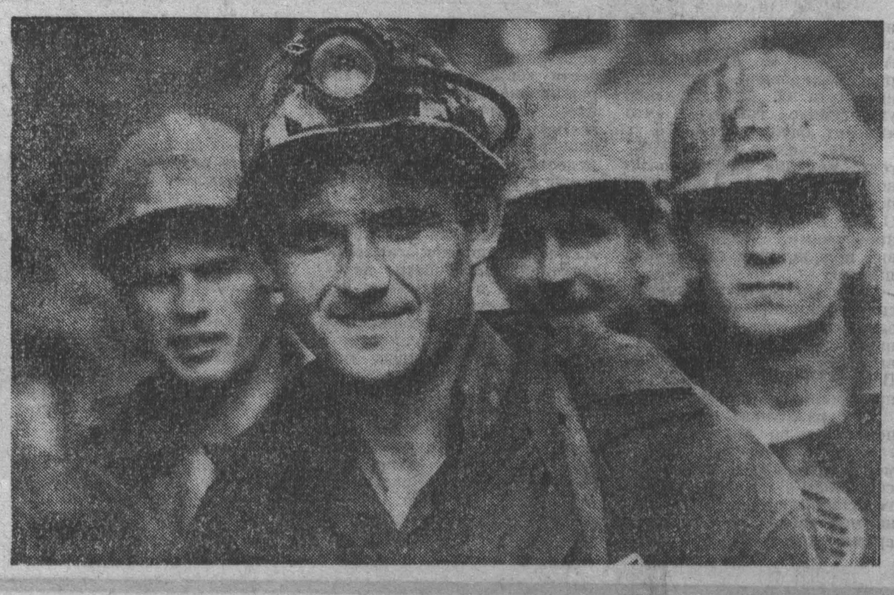

фотоинформация

ХОРОШО ПОРАБОТАЛИ

в прошедшем году горняки участка № 11 шахты имени Кирова. В 1988 году ими добыто более 550 тысяч тонн угля, из которых около 70 тысяч тонн сверх плана. Успешно начат и новый год. Лидирует на участке комсомольско - молодежное звено А. Коломенского.

НА СНИМКЕ: звеньевой А. Коломенский с товарищами по бригаде.

Фото М. Никонова.

г. Ленинск-Кузнецкий.

переписка с читателем

Сделать цех санитарным?

В связи с тем, что загазованность нашего города превышает все допустимые нормы, прошли митинги, посвященные экологической проблеме. Она волнует всех, да не все в курсе, что делается на заводах и в цехах. Я проработала в объединении «Азот», непосредственно в цехе № 5, 25 лет. Цеху в этом году исполнилось 30 лет, то есть вся его история прошла на моих глазах. Не один раз менялись начальники цехов и технологи, но не каждый относился к работе так добросовестно и грамотно, как бывший технолог, а ныне начальник цеха Николай Миронович Евсейчук. Благодаря его усилиям, механика цеха В. П. Рощина, мастера А. М. Находченко, всего подчиненного персонала был достигнут высокий результат в борьбе за экологию цеха.

Что имею в виду? С 1987 года дело пошло заметно энергичнее. Прежде всего закрыли один из корпусов цеха, модернизировали отсос газов из турбокомпрессорных установок. Реконструировали установку каталитической очистки, что позволило сократить вредные выбросы в атмосферу в восемь раз и полностью ликвидировать «лисий хвост». Перевод продувочной воды с котлов-утилизаторов на водооборотный цикл позволил практически ликвидировать стоки.

Рационализаторская работа в цехе поставлена на высокий уровень: быстро и четко внедряются все поданные рацпредложения. Большое внимание уделяется чистоте в корпусах и на территории. Преобразился фасад корпусов, значительно чище стало в рабочих помещениях. За это наш цех неоднократно занимал первое место по объединению в соревновании, получал денежные премии. К 70-летию города и Дню химика наш коллектив тоже был в лучших среди коллективов завода. Многие работники получили денежные премии, Почетные грамоты, а некоторые были удостоены звания «Кадровый азотовец».

Учитывая работу по экологии, которая была проведена и продолжается, кажется, что цех не стоит закрывать, он вполне еще бы мог поработать, так как стал в объединении в экологическом отношении одним из чистых. Коллектив предлагает использовать его как санитарный — для переработки некондиционных кислот из производств капролактама.

Л. УДАЛОВА,
член цехового комитета профсоюза;
А. ФАДЕЕВ,
председатель группы народного контроля.

Ваш цех постановлением правительства намечено закрыть в 1989 году. Действительно, выбросы в атмосферу в этом цехе сокращены более чем в два раза — сегодня он дает 145 тонн в год, в том числе 117 тонн окислов азота, то есть около шести процентов выбросов этого вещества по объединению. Но вы, Людмила Ивановна, ошибаетесь, что «лисий хвост» ликвидирован. И притом какую борьбу за сокращение выбросов пришлось провести инспектирующим органам! С 1983 года при каждой — повторяю — каждой проверке приходилось выдавать предписания о реконструкции той самой установки каталитической очистки от окислов азота, о которой вы пишете, чтобы довести ее выбросы до проектных значений. За невыполнение предписаний администрацию цеха и объединения неоднократно наказывали. Только в 1987 году реконструкцию наконец выполнили. Такая же история была с адсорбционными колоннами, на которые даже выдавались постановления на остановку.

Сейчас действительно цех выглядит в экологическом отношении неплохо. Но чтобы принять ваше предложение об использовании цеха в качестве санитарного, администрация объединения должна представить расчеты. Тогда только контролирующие органы смогут дать свои предложения. Но в любом случае остается требование: полная ликвидация выбросов загрязняющих веществ в атмосферу, как наметило постановление Совета Министров СССР.

Г. ДЕМЕШЕВ,
начальник Кемеровской региональной инспекции по охране атмосферного воздуха.

дневник соревнования

КЕМЕРОВО—ДОНЕЦК, ИРКУТСК, ТОМСК, КАРАГАНДА

Итоги работы соревнующихся областей за 1988 год

	Кемеровская область	Донецкая область	Иркутская область	Томская область	Карагандинская область
Промышленность					
Процент выполнения плана по производству продукции для заключения договоров	99,1	98,5	97,8	97,9	99,6
Темп роста объема продукции в оптовых ценах предприятий на 1 января 1982 г.	103	104	103,4	106,6	104,8
Темп роста производительности труда	104,3	105,4	106,2	109,6	106,6
Процент предприятий, не выполнивших план по производству продукции для заключения договоров	35,5	23	22	34	21,5
Процент выполнения плана по производству:					
угля	103	102,8	101	—	103
чугуна	102	100,1	—	—	104
стали	101	99,8	103	—	104,8
проката черных металлов	102	100,2	102	—	103,6
труб стальных	99	99,6	—	—	—
кокса 6-проц. влажности	100,8	99,1	—	—	100,9
минеральных удобрений	109	104,2	104	—	103
синтетических смол и пластмасс	102,1	101,3	89	91,9	—
машин постоянного тока	100,8	—	—	107,0	—
химоборудования и запасных частей к нему	94	100,7	95	108,6	101
приборов, средств автоматизации и запасных частей к ним	106	—	102	102	—
сельскохозяйственных машин	90,6	94,5	100	—	94
машин, оборудования и запасных частей к ним для животноводства и кормопроизводства	119	92,2	101	—	109,3
вывозке древесины	92	—	102	106	100
пиломатериалов	96	—	99,2	99	в 2 р.
цемента	105	100,4	100,6	—	93,1
кирпича	89	101	102	94	73,2
стекла оконного	93	99	100,7	—	—
товаров народного потребления (безалкогольных напитков)	103	102,4	105	102	104,7
Сельское хозяйство					
Удои молока на одну фуражную корову в колхозах и совхозах, килограммов	2797	2874	2672	3258	2256
Получено яиц на одну курицу-несушку в колхозах и совхозах, штук	242	228	246	240	240
Удой молока на 100 гектаров сельскохозяйственных угодий, центнеров	256	537	209	229	19,6
Произведено (реализовано) скота всех видов и птицы (в живом весе) на 100 гектаров сельскохозяйственных угодий, центнеров	59	109,9	50	57	8,6
Получено яиц на 100 гектаров посева зерновых культур, тысяч штук	116	155,5	106,1	106	39,3
Процент выполнения плана общего объема заготовок и закупок по всем категориям хозяйств:					
скота и птицы	105	114	107	111	106
молока	109	105	118	111	108
яиц	110	103,5	108,5	107	104
Капитальное строительство (за счет государственных капиталовложений)					
Процент выполнения годового плана ввода в действие основных фондов, всего	79	79,5	84	101,8	84
в том числе: производственного назначения	79	78,6	85	107	82
непроизводственного назначения	79	83,1	83	88	86
Процент использования годового лимита капитальных вложений, всего:	92	89	93	96	89
в том числе производственного назначения	96	89	94	98	88
непроизводственного назначения	82	90,8	92	91	89
на жилищное строительство	87	95,7	99	93	93
Процент использования годового лимита строительно-монтажных работ, всего	89	92	98	100	91
в том числе: производственного назначения	90	92	100	104	90
непроизводственного назначения	87	91	96	94	92
выполненных хозяйственным способом	94	95,2	113	153	97
Освоено капитальных вложений на жилищное строительство, миллионов рублей	356	281	416,4	196,4	152,5
Процент выполнения годового плана подрядных работ подлежащих выполнению собственными силами строительных организаций	98	100	100,1	100,6	103
Темп роста производительности труда, в процентах	107	107,1	107	107,7	106
Процент выполнения годового плана ввода общей площади жилых домов	106,5	102,4	104	105	106
Введено в эксплуатацию жилых домов, тысяч кв. м	1205	1230,6	1256,5	605,1	536,2
Торговля					
Процент выполнения плана розничного товарооборота государственной и кооперативной торговли — общего объема	99,2	100,2	99,4	95	102,2
— без реализации алкогольных напитков	98	99,5	99,2	96,1	101,8
Темпы роста объема розничного товарооборота (безалкогольных напитков), в процентах	107	107	109	103,6	109
Платные услуги населению					
Процент выполнения плана реализации платных услуг	96	104,5	102	85	101,1
Темп роста объема реализации платных услуг, в процентах	120	110,2	120	124	120
Финансы					
Процент выполнения плана прибыли, всего	112,5	106	108	110,7	115,4
в том числе по предприятиям, переведенным на полный хозрасчет и самофинансирование	112,4	104	106	104,8	118,3

письма из Нечерноземья

ОРЛОВСКОЕ УСКОРЕНИЕ

3. ГОРОД ИДЕТ В СЕЛО

Здесь, в центре российской земли, мы часто ловили себя на мысли: наша дремучая, с точки зрения европейца, Сибирь оказывается на деле гораздо истоптанней, урбанизированней, заасфальтированней и загаженней, чем здешние пространства, лежащие в четырехсоткилометровой зоне от Москвы. Мы, конечно, знали об этом, слышали, читали. Но увиденное потрясает своей патриархальностью. После шума наших рабочих городов, после газовых блокад нашей индустрии удивительно смотреть на девственные, спокойные русские пейзажи, украшенные соборами и церквями. И только мемориальные доски и обелиски напоминают, что здесь прокатился огненный вал войны.

Орловщина — область почти в четыре раза меньше нашей, и живет здесь всего около 800 тысяч человек — меньше, чем в двух наших городах—Новокузнецке и Прокопьевске вместе взятых.

Конечно, понимаешь, что опустошение местных сел шло гораздо интенсивней. Известная политика по отношению к сельскому хозяйству стимулировалась и близостью столицы, которая мигом превращала крестьянина в своего заложника—лимитчика. Не хочешь убирать хлеб — убирай московские улицы.

...Мы ехали в сторону древнего Мценска. Там недалеко от него нас ожидала встреча с одним из «чудес» обновления края — поселком Жилино, построенным территориально - строительным объединением (ТСО) «Орелстрой», а точнее, его подразделением — трестом «Орелпромстрой». Эту поездку организовал нам секретарь парткома объединения Е. Г. Волнов, с которым у нас состоялась довольно подробная беседа об участии городских строителей в программе «100». Но об этом позже. А провожая нас в дорогу, Евгений Георгиевич был предельно откровенен:

— То, что вы увидите, вряд ли нам удастся повторить в полном объеме где-то в другом месте. Но мы создали тот эталон, к которому надо стремиться...

Мы видели этот эталон на большой фотографии в кабинете Волнова. Снимок был сделан минувшим летом (когда поселок только что сдали в эксплуатацию) и удивительно напоминал аккуратно выполненный архитектурный макет: до того тщательно было сделано его благоустройство, вся планировка. Даже придирчивым взглядом не найти было традиционных следов недавнего пребывания строителей.

И вот он, образцово-показательный поселок Жилино, показался на трассе. Сейчас, под снегом, он выглядел еще симпатичней. Особенно его центральная часть, где многие здания—контора, школа, детсад, баня, клуб, фельдшерско-акушерский пункт, магазин и кафе одеты в облицовочный кирпич. Казалось, сами архитекторы, превратившись в каменщиков, творили здесь свои замыслы. Все сделано без сучка и задоринки, с фантазией, но без вычурности. Жилая зона состоит из усадебных домов, выполненных монолитным способом. С ними соседствуют трехэтажные 18-квартирные панельные дома.

Мгновенное сравнение: у нас в Мазурове коттеджи лучше, в Чусовитино мы тоже гостей пригласить можем. Но не будем спешить обольщаться: Жилино — это поселок, не знающий ни угля, ни дров, но имеющий весь городской коммунальный комфорт. Здесь сооружены все необходимые инженерные сети: водопровод, канализация, газ. И, естественно, очистные сооружения. Итак, 110 квартир и вышеперечисленный набор соцкультобъектов плюс котельная на газе и сети — дело рук ТСО «Орелстрой». Стоимость этого объема 5 миллионов рублей по смете, да еще несколько сот тысяч прибавилось неучтенных работ. А теперь главное — поселок был построен за один год и 11 месяцев. Добавим, что в пяти километрах от Жилино в местечке Черемошны другая фирма — «Агропромстрой»—возводила еще один поселок подобного типа. И тоже прекрасно справилась со своей задачей. И вновь сравнение не в нашу пользу. В Кузбассе строительные силы на несколько порядков выше орловских, а три финских поселка, полученных два года назад, так и стоят в контейнерах на складах. За все это время удалось поставить два-три домика в Ленинске-Кузнецком, остальное потихоньку разворовывается...

Но вернемся в Жилино. Интересно все-таки узнать, как живет и работает этот совхоз «Подберезовский».

Первая встреча со старшим инженером - строителем совхоза Л. П. Хромовой:

— Четыре года назад здесь у дороги стояло всего шесть стареньких домиков, вокруг была пустая земля и брошенный сад. Строить здесь мы начинали хозспособом и долго не могли с директором совхоза А. Д. Запеевым добиться разработки генерального плана центральной усадьбы. А тут как раз подоспела программа «100», и мы стали ее первым поселком. Конечно, наш главный подрядчик ТСО «Орелстрой» создал основу, но мы не останавливаем строительство. Сейчас в поселке 500 жителей, из них 387 работающих. Кстати, 85 процентов из них — это переселенцы. Конечно, людей мало. Поэтому мы по хозспособу закладываем еще двадцать домов. У нас есть уже хороший проект трехкомнатных усадебных коттеджей, которые будем возводить из кирпича. А люди работой будут обеспечены: строится свиноферма на три тысячи голов, в дальнейшем намечается ее расширение. Собираемся и коровник на 200 голов ставить.

Все это хорошо. Но вот в этот поселок уже «вбухали» без малого шесть миллионов рублей, да плюс недешевый хозспособ в жилье вкладывается. Сколько же лет понадобится, чтобы окупить все это социальное богатство? Ведь хозяйство-то лежачее, убыточное?

— Да, в 1985 году у нас было 258 тысяч рублей убытков, — говорит главный экономист совхоза Е. А. Гребенщикова. — А нынче мы ожидаем миллион 350 тысяч рублей прибыли. Рентабельность хозяйства сегодня составляет 58 процентов...

Вот вам и социальный фактор! При этом надо учесть, что совхоз еще три года назад практически не имел коллектива (вспомните 85 процентов работающих только на центральной усадьбе — это новые люди, приехавшие вчера, сегодня или два года назад). Подъем хозяйства идет одновременно с формированием трудовых коллективов. Такое может быть только при одном условии — хорошем настроении людей. А откуда оно берется, это настроение? Во-первых, это революционный подход к вопросу о современном сельском жилье и быте, максимально приближенном к городским благам да еще сдобренном большим при-

(Окончание на 3-й стр.).

КРАПИВИНСКОЕ ВОДОХРАНИЛИЩЕ:

мнения, полемика, комментарии

ИТАК, положение на сегодня: ответа на просьбу коллегии Минводхоза РСФСР о переносе срока перекрытия реки от Совмина РСФСР пока нет; известия о разрешении Институту водных и экологических проблем СО АН СССР взять на себя экологическую экспертизу проекта Крапивинского гидроузла пока нет тоже.

ДВА ПИСЬМА, которые вы сейчас прочтете, прямо противоположны: гидростроители настаивают на пуске первого агрегата гидростанции; ученые предлагают, как использовать строительные силы гидростроителей, прекратив строительство гидроузла.

Оставив решение о судьбе гидроузла за будущей экспертизой, хотим обратить внимание читателей на два обстоятельства, очень важные для дальнейшего развития событий.

Первое — возможность перекрытия и пуска первого агрегата. Гидростроители и проектировщики уверяют (как делал это недавно главный инженер проекта т. Новожилов на совещании в облисполкоме, а затем на встрече с томскими депутатами на телевидении), что перекрытие реки и пуск первого агрегата — это вовсе не начало затопления, так как, мол, вода поднимется только на метр. Правда, следующей за этим весной и осенью она разольется до Ажендарова и в паводок 1991 года поднимется на 15 метров, но это почему-то уже не идет в счет. На самом деле запуск первого агрегата означает признание гидростанции де-факто и — неизбежно — де-юре, так как введенная мощность начинает существовать уже сама по себе.

Статью С. Голдобина привезли — и представили как официальную точку зрения гидростроителей — секретарь партбюро и председатель профкома управления строительства «Кузбассгидроэнергострой». У их организации, сказали они, есть собственная заинтересованность в пуске первого агрегата. И это не только судьба коллектива гидростроителей, о чем пишет С. Голдобин. Пуск даст им возможность взять на себя все строительство «под ключ» и получить большую прибыль. То есть фактически речь все о том же — независимо от результата экспертизы сделать перекрытие и заполнение водохранилища фактом.

Второе обстоятельство — сама экспертиза. Как сообщил Г. Л. Николайзен, за нее берется Институт водных и экологических проблем Сибирского отделения АН СССР. По словам Гарри Леонидовича, директор института О. Ф. Васильев уже сейчас говорит, что «проект очень хороший».

Надо сказать, что в 1987 году, начиная кампанию по водохранилищу, редакция пробовала заинтересовать О. Ф. Васильева нашими проблемами. Олег Федорович прислал нам следующее письмо:

«Прежде всего я приношу свои извинения редакции за затяжку с ответом на ваши письма по поводу Крапивинского водохранилища. Вопрос непрост и требует продуманного ответа.

Мы разделяем ваше беспокойство по поводу тех сложных проблем, которые могут возникнуть в связи с созданием Крапивинского водохранилища. **Однако, на мой взгляд, в настоящее время, когда строительство зашло слишком далеко и близится срок заполнения водохранилища, следует вести «борьбу» не за замораживание или прекращение строительства, а за всемерное внедрение на всех производствах, сбрасывающих недостаточно очищенные стоки в реку Томь и ее притоки выше водохранилища, экологически чистых технологий, сохранение в оптимальных пределах самоочищающей способности водохранилища и реки выше него.** Немаловажное значение имеет также подготовка ложа водохранилища и осуществление водоохранных мероприятий в зоне будущего водохранилища.

Замечу, что неравномерно распределенный во времени речной сток не позволяет в некоторые сезоны года удовлетворить растущие потребности в воде промышленных, коммунально-бытовых и других предприятий. Поэтому регулирование стока Крапивинским водохранилищем является также способ решения и этой проблемы.

Более определенный и детальный ответ, предназначенный для печати, мог бы быть дан позднее — после ознакомления с современным состоянием строительства и подготовкой водоохранных мероприятий. Однако уже сейчас можно сказать, что, если необходимые меры не будут осуществлены до заполнения водохранилища, реальной станет угроза его загрязнения промышленными и коммунально - бытовыми стоками, а также продуктами разложения затопленной водохранилищем древесины.

О. Ф. ВАСИЛЬЕВ,
председатель научного совета СО АН СССР по проблемам окружающей среды, член-корреспондент АН СССР».

Принципиальная установка О. Ф. Васильева очевидна: деньги истрачены, пути назад нет.

Между тем новый Госкомитет СССР по охране природы именно сейчас проводит первую свою, госкомприродовскую, с приглашенными по его выбору специалистами, экспертизу проекта Иштуганского (Башкирского водохранилища), и проект его идентичен нашему. Почему бы, во-первых, представителям области и областного комитета охраны природы не побывать хотя бы на заключительном заседании этой экспертизы (возглавляет ее заместитель директора Института географии Н. Ф. Глазовский) и, во-вторых, не просить заодно Госкомприроду и об экспертизе нашего проекта?

М. ЛОБАНОВА,
корр. «Кузбасса».

Не все же брать

Научно-технический прогресс не должен вредить природе и человеку — он должен гармонировать с ними. Иначе это регресс.

Забор воды из Томи на промышленные и сельскохозяйственные нужды из года в год возрастает, а для восполнения ее выбрали самое примитивное и вредное для всего живого техническое решение — сооружение плотины. Гораздо дешевле, а главное с пользой для экологии постоянно восстанавливать и приумножать лесные, а еще лучше таежные массивы не только на берегах Томи и ее притоков, но и в глубь от них на десятки и сотни километров. Тогда река с ее притоками и воду даст, и останется полноводной. Именно на эти цели да на строительство очистных сооружений необходимо направить средства, а не на окончание строительства антиэкологической запруды.

Брать только от реки и не давать ей ничего взамен, а в довершение всего готовить ей (да и всем нам) ампутацию в виде этой запруды — чернее дела не придумаешь.

А. ЗЛОБИН,
инженер.
г. Кемерово.

А я—«за»

Хочется напомнить противникам строительства Крапивинского гидроузла 1931 год. Вследствие страшной засухи летом река Томь настолько пересохла, что ее вброд переходили не только взрослые, но и дети. Вода текла небольшой ширины и глубины у левого берега. У правого почти до середины реки днище было занято золотоискателями. Некоторым счастливцам удавалось намывать по грамму золота. Добытое золото сдавалось в Торгсин, находившийся рядом с цирком на Советской улице. Там были всевозможные дефицитные товары, в том числе ткани. Население Шегловска тогда было в десять раз меньше, чем теперь, из промпредприятий только коксохимзавод. Население водой пользовалось в основном из колодцев, частично воду подвозили в бочках коновозчики. Есть ли гарантия, что такое не случится в будущем? В этом случае для нынешнего многотысячного населения, сотен крупных предприятий спасением было бы Крапивинское море. Я уверен, что Крапивинский гидроузел с его огромным морем нужен для нынешнего и будущих поколений. Только в первую очередь надо строителям выполнить все проектные мероприятия по очистке грязных источников.

В. ВАСИХИН,
ветеран города, член КПСС с 1939 г.
г. Кемерово.

Что, если...

С большим интересом, вниманием следит наша семья за дискуссией в вашей (нашей!) газете о вопросах экологии Кемерова и Кузбасса. И хотя острых вопросов много (много болевых точек в экологии), центральный — о Крапивинском водохранилище. Ведь это вопрос о будущем нашего края, об условиях жизни внуков и правнуков. Много доводов «за» плотину и водохранилище на Томи. Кузбассу воды скоро не будет хватать. Но доводов «против» все же больше.

Это и ненадежность очистных сооружений городов южного Кузбасса, и справедливая боязнь превратить водохранилище еще в одно большое зло — накопитель нечистот, со всеми последствиями.

Это, конечно, большие потери уже освоенных земель поймы, затопление многих прибрежных деревень и т. п.

Трудности с очисткой будущего ложа и сомнения в том, что эти работы будут выполнены как надо. А Томь нужно спасать, в августе она уже бывает совсем больной рекой... Я-то живу в Кемерове с 1932 года и еще хорошо помню, как летом мы, ребятишки, разглядывали дно с парома прямо посреди реки. В раздумьях над всем этим у меня появилось предложение, которое я (как дилетант) через газету вношу на обсуждение.

Что если вместо крупного водохранилища на Томи создать несколько помельче, например, одно, головное, на Мрассу, плотины и водохранилища помельче — на Усе (километрах в тридцати от устья), на Верхней Терси (выше Макарихи), на Средней и Нижней Терси, на Тайдоне (10—15 километров выше устья)?

Специалисты могут посчитать, будут ли их суммарные запасы воды идентичны одному Крапивинскому. Но зато: выше этих плотин практически нет источников загрязнений. Это будут в основном горные, а не равнинные водохранилища. Затопления культурных земель — нет! Чистая вода этих водохранилищ будет регулировать сток Томи, разбавлять его и промывать реку. Намеченная программа очистных сооружений городов южного Кузбасса должна выполняться в прежнем объеме.

Сам пос. Зеленогорский (его строительная база) может быть использован для строительства плотин на Тайдоне и Терсях. А городок с его населением можно занять каким-нибудь делом, например, перебазировать туда Кемеровский электротехнический завод, он нематериалоемкий, транспортные расходы будут необременительны.

Л. ГЕРИКЕ,
пенсионер, доцент КузПИ.
г. Кемерово.

Проведем референдум

Уважаемая редакция!

Предлагаю по вопросу, продолжать или нет строительство Крапивинского гидроузла, провести референдум, как это делается в других странах по самым важным вопросам.

Пусть каждый из нас, в соответствии со своим правом избирателя, опустит бюллетень. Разумеется, перед этим сторонники строительства должны привести свои доводы. Доводы «против» ваша газета уже публиковала.

Н. ПАХОЛКОВ.
г. Кемерово.

ПУСТИТЬ ПЕРВЫЙ АГРЕГАТ ? ЕСТЬ АЛЬТЕРНАТИВА

—вот какой путь решения спорной проблемы видят строители гидроузла сегодня

Ученые Новокузнецка предлагают средства от строительства Крапивинского гидроузла направить на социальное строительство села

В ПОСЛЕДНЕЕ время в местной печати все чаще появляются материалы с критикой строящегося Крапивинского гидроузла. Что это: дань «любимой» нашей кампанейщине, рекомендующей сегодня хулить всю гидротехнику, или гражданская позиция? Но ведь гражданская позиция предполагает знание предмета обсуждения, четкое видение причины и следствия. Судя по публикациям, налицо обратное. Меня лично проект убеждает.

Сегодня уже всем ясно, что санитарное состояние Томи исключительно тяжелое. Содержание загрязняющих веществ в районе городов Кемерова, Юрги, Томска в сотни, а по отдельным компонентам и в тысячи раз превышает допустимые санитарными нормами концентрации. Даже в относительно чистом створе гидроузла допустимые концентрации в меженный период превышаются в десятки раз.

Река, давно потерявшая рыбохозяйственное значение, гибнет окончательно. Прогноз санитарного состояния Томи на ближайшую перспективу, выполненный Сибирским отделением «Союзводоканалпроекта» (г. Новокузнецк) и научно - исследовательским институтом ВОДГЕО Госстроя СССР (г. Москва) с учетом развития промышленности и угледобычи в Кузбассе, показал, что только строительством очистных сооружений с современными способами очистки и применением (где это возможно) замкнутых систем водообеспечения проблему чистой воды не решить. Ведь даже сейчас водопотребление Новокузнецка и прилегающего промрайона составляет порядка 50 кубических метров в секунду, а меженный зимний расход реки Томи — 60 кубических метров в секунду. То есть ниже города река превращена в канализационный коллектор.

А с неизбежным ростом промышленности и угледобычи положение будет ухудшаться. Как быть: закрывать и не строить предприятия и шахты, дающие работу тысячам людей и выпускающие продукцию, необходимую уже сотням тысяч, или..?

Или построить гидроузел, который за счет накопления избытков весеннего паводка обеспечит увеличение меженного расхода с 60 кубических метров в секунду до 600 и вместе с очистными сооружениями и замкнутыми системами водообеспечения позволит даже в меженный период довести воду до допустимого санитарными нормами состояния? Естественно, был выбран гидроузел. Главное его назначение —обеспечение нормального санитарного состояния Томи.

Проблемами гидроузла, в том числе и экологическими, занимались пять докторов технических наук, доктор географических и, кроме названных институтов НИИ ВОДГЕО Госстроя СССР и Сибирского отделения «Союзводоканалпроект», еще Кемеровский университет, «Сибгипрошахт», «Запсибгеология», Минздрав СССР, Кемеровский облисполком. Как видите, «узковедомственности» не было.

Постановлением Совмина СССР от 12 июня 1987 года определены следующие этапы строительства гидроузла: перекрытие реки— 1989 год, пуск первого агрегата — 1990 год.

Из всех министерств и ведомств, участвующих в подготовке водохранилища, лишь гидростроители идут в намеченном графике работ. Остальные отстают на год и более. Так что же — тормозить нормально работающих до уровня отстающих? А может быть, наоборот? Ведь перекрытие является мощнейшим катализатором строительства очистных сооружений и отсрочка его, я уверен, вызовет цепную реакцию отсрочек срока ввода очистных сооружений.

Многие ошибочно связывают перекрытие с началом наполнения водохранилища. Это совершенно не соответствует истине. Сейчас Томь в створе гидроузла течет по суженному до 200 метров естественному руслу. На левобережном пойменном участке, защищенном от паводков земляной дамбой, возводятся бетонные сооружения — водосливная плотина, здание ГЭС и глухая плотина. После перекрытия, которое, по уточненному графику работ, намечено на начало ноября 1989 года, вода транзитным потоком пойдет через донные отверстия водосливной плотины. Уровень реки выше нее при этом поднимется примерно на один метр. **Набор воды до промежуточной, достаточной для пуска первого агрегата отметки 150 метров, начнется в октябре 1990 года, и к началу 1991 года подпор распространится до Ажендарова.**

Основное наполнение водохранилища будет осуществляться в два этапа — в весенний паводок 1991 года (до отметки 165 метров) и в весенний паводок 1992 года (до расчетной отметки 177,5). Этот порядок обусловлен технологией возведения сооружений гидроузла.

Как видите, настоящее начало наполнения водохранилища — октябрь 1990 года, а не дата перекрытия. Не знаю, хватит ли этой, почти полуторагодовой отсрочки для выполнения мероприятий по ложу водохранилища и завершения строительства очистных сооружений. Думаю, что без помощи и дополнительного контроля со стороны общественности не хватит. Но надеяться на такую помощь, судя по тону публикаций, сегодня маловероятно.

Конечно, мы, гидростроители, у всех на виду, потому что строим гидроузел. Один. А одну стройку, одну организацию затормозить гораздо проще, чем заставить сонмище министерств и ведомств, гиганты индустрии ускорить строительство очистных сооружений и ввод водооборотных систем. К сожалению, именно по такому пути пошли общественность и пресса. Думаю, если бы годом-двумя раньше облисполком и проектные организации обнародовали всю информацию, такого ажиотажа вокруг гидроузла не было бы. По крайней мере, у него было бы другое направление.

Сейчас же возобладали эмоции, ностальгия по безвозвратно уходящему, а в отдельных случаях и откровенная демагогия. Где высказывания ученых, водохозяйственников, проектировщиков? Неужели им безразлична судьба собственного детища? Уважаемая пресса, где полемика? Идет целенаправленная публикация материалов против строительства гидроузла. Но ведь это же некорректно. Притягиваются надуманные проблемы. Пример — вопрос заиливания водохранилища. По слухам выступавшего на экологическом митинге «опытного» гидротехника, водохранилища заиливаются через девять— десять лет. На самом деле срок для водохранилищ такого типа находится обычно в пределах 500—1000 лет. Для Крапивинского гидроузла при годовом объеме наносов и продуктов переработки берегов 3,5 миллиона кубометров и мертвом объеме водохранилища 2,7 миллиарда кубометров расчетный срок заиливания превышает 700 лет..

По информации товарищей из экологического клуба с удивлением узнаю, что сооружается оно в сейсмоопасной зоне. Должен вас разочаровать — сооружается оно в зоне пятибалльной сейсмики, что, согласно действующим нормативным документам, не является сейсмически опасным.

Или утверждение, что проект гидроузла не учитывал технологий замкнутого водоснабжения и современные методы очистки. Учитывал! Прогноз качества воды выполнен Союзводоканалпроектом и НИИ ВОДГЕО СССР именно на этой основе.

А судьба бедных шорцев, «которым, видимо, придется покинуть исконные места обитания». Товарищи, вы встречали между рекой Большой Осиновкой и Нижней Терсью хотя бы одного шорца? Я, хотя уже девятый год провожу отпуск в этих местах и исходил практически все речки, не встретил ни одного. А опасение Долгих, бывшего начальника геологической партии? Уважаемый Василий Сергеевич! Кому, как не вам, знать, что единственный ртутный рудник, в районе заброшенной деревни Белая Осиновка, находится метров на 70 выше уровня водохранилища? Что затапливается не большая, а гораздо меньшая часть месторождения цеолитов, а точнее сказать, вообще не затапливается, так как артель «Цеолит» в первую очередь отрабатывает именно этот участок месторождения?

С. Заворин взвалил ответственность за гибель Арала и проект поворота северных рек на гидропроект. Но автор проекта поворота рек — Институт водных проблем АН СССР, а корни проблем Арала лежат в хлопкомании среднеазиатских «эмиров» и ведомственных «Гидроводхозов»...

О действительных проблемах гидроузла.

В первую очередь это проблема ввода очистных сооружений в верхнем бьефе. Без них водохранилище через несколько лет после наполнения не сможет выполнять свое функциональное предназначение. Второе — проблема переселения, в том числе и моральная ее сторона. Третье — круг вопросов, недостаточно или вообще не отраженных в проекте (недоучет влияния атмосферных выбросов загрязняющих веществ, попадающих в водохранилище, загрязнений от сельскохозяйственной деятельности, а также недостаточная, на мой взгляд, проработка вопросов рыбовоспроизведения и нейтрализации торфяников).

Таким образом, складывается очень непростая ситуация, в том числе и для шести тысяч жителей поселка гидростроителей. Были нужными — знамена за хорошую работу получали, а теперь выясняется, что строим, по мнению Ю. Данилюка и многих других, «явно ненужный» объект и что нам глубоко плевать, какую память, какой след в жизни мы оставим людям. Больно читать такое.

Учитывая сложную экологическую обстановку в Кузбассе и принимая во внимание, что перенос срока перекрытия хотя бы на год приведет к развалу коллектива из-за изменения сложившейся структуры работ, предлагаю:

Оставить срок перекрытия — ноябрь 1989 года — как совершенно не связанный с наполнением водохранилища и позволяющий сохранить набранные темпы работ и коллектив строителей.

Минводхозу РСФСР, привлеченным проектным и исследовательским институтам и организациям, облисполкому до июля 1990 года определиться с возможностью закрытия водопропускных отверстий и наполнением в декабре 1990 года водохранилища до отметки 150, обеспечивающей пуск первого агрегата.

Если же они решат, что наполнять водохранилище невозможно, надо сохранить водопропускные отверстия, обеспечивающие бытовые уровни воды в реке. К закрытию отверстий и, следовательно, наполнению водохранилища приступить по готовности очистных сооружений и при решении других проблем, связанных с водохранилищем.

Кроме того, Минводхозу РСФСР и облисполкому, видимо, надо определиться, как компенсировать потери из-за неввода агрегата. Это сумма примерно 40 миллионов рублей ежегодно.

С. ГОЛДОБИН,
инженер-гидротехник управления строительства «Кузбассгидроэнергострой».
пос. Зеленогорский.

ПРОБЛЕМА Крапивинского водохранилища привлекает все большее внимание не только кузбассовцев, но и наших соседей-томичей. В октябре прошли экологические митинги в Новокузнецке, Кемерове, Томске. Выступившие на них специалисты (гидрологи, геологи, сангигиенисты и др.), как нам кажется, достаточно аргументированно показали, к каким опасным (даже непредсказуемым) последствиям может привести реализация проекта, как бы в насмешку называемого экологическим.

Его главная экологическая функция (см. статью заведующего отделом облисполкома по подготовке зоны затопления Крапивинского водохранилища П. М. Белоуса, «Кузбасс» за 13 октября 1988 г.) — разбавление выбросов (в том числе залповых) по принципу смывного бачка — не выдерживает критики. При этом неочищенные сбросы прямой наводкой попадают в нижнее течение Оби, где регенерационные процессы весьма ослаблены. Этот факт, кстати, может приобрести и международный резонанс, особенно в связи с переговорами восьми стран бассейна Ледовитого океана о создании Международного арктического научного комитета (МАНК). Несбыточна и мечта дать трудящимся прекрасное место отдыха из-за перепада уровней водохранилища, а это вторая функция гидроузла.

Третья функция — быть хранилищем пресной воды. Если бы даже оказалось возможным довести степень очистки сточных вод выше водохранилища до 98 процентов (что проблематично, хотя к этому нужно стремиться независимо от строительства гидроузла), угроза «зацветания» остается, так как затапливается большое количество торфяников и подрастающих заново лесов.

Четвертая функция — повышение уровня грунтовых вод и обводнение засушливых районов области (Прокопьевского, Беловского и других). Утверждается, что по мере разработки Ерунаковского месторождения усилится процесс понижения уровня грунтовых вод. Но ведь предлагаемый метод борьбы с ним несостоятелен. Наверное, бороться нужно с первопричиной — варварскими методами открытых разработок, превративших лик Кузбасса в лунный пейзаж, с бесконтрольными вырубками лесов. В том числе—с «тихим» наступлением на леса совхозов и колхозов, которые постепенно расширяют посевные площади вместо эффективного хозяйствования (урожай картофеля 100 центнеров с гектара вместо потенциальных 1000 наглядно свидетельствует об этом). В результате на каждого жителя Кузбасса приходится меньше лесов, чем в Новосибирской, Томской и даже в почти безлесной Омской области.

Попытка же повысить грунтовые воды водохранилищем чревата очень серьезными последствиями: возможно проникновение в водоносные слои загрязненных или даже отравленных вод из самого водохранилища. Если есть хотя бы небольшая опасность такого исхода, то жители большей части Кузбасса могут остаться без питьевой воды на столетия. Уже одно это должно предостеречь от реализации такого проекта.

Что же касается обводнения засушливых районов (а еще 10 лет назад о возможности засухи в Кузбассе и не помышляли), то не проще ли и дешевле перекачивать воду по трубопроводу?

Есть еще одно опасное последствие водохранилища — изменение климата в прилегающих районах (более холодные весна и лето, более теплая, но влажная осень). Это неблагоприятно и для сельского хозяйства, и для людей.

Можно было бы отметить еще ряд негативных моментов. Но мы хотим обратить внимание на социально - экономический аспект проблемы.

Представим, что никакой опасности нет. Ведь все равно напрашивается вопрос, который, кстати, уже был задан, но пока не нашел разрешения на последней сессии областного Совета народных депутатов. Вопрос этот: разумно ли в условиях, когда дефицит государственного бюджета превысил 30 миллиардов рублей и 50 миллионов из них разверстаны Кузбассу, тратить деньги и страшно дефицитные материальные ресурсы на спорный проект, экономическая окупаемость которого, даже по расчетам его сторонников, возможна лишь через 25 лет?

Уцелеют также 16 тысяч гектаров сельхозугодий. Это главным образом заливные луга, стоимость которых оценена почему-то в 900 тысяч рублей, хотя для их замены нужно 22 миллиона рублей. Это, во-первых, не очень логично, а во-вторых, где взять эти площади в Кузбассе? В лучшем случае, опять за счет уничтожения лесов. Уничтожение этих лугов окончательно подорвет животноводство в пойме Томи, так как пропадет и часть лугов в нижнем бьефе (не вошедших в приведенную сумму) из-за нарушения естественных сезонных колебаний уровня воды.

Мы думаем, что это помогло бы укрепить село, поднять животноводство в Кузбассе. Ведь эти средства соизмеримы с выделенными за два года этой пятилетки на всю производственную базу сельского хозяйства области (см. статью секретаря обкома КПСС т. Лучшева, «Кузбасс» за 6 октября 1988 г.). Эти затраты оценены в 400 миллионов рублей. О материальных же ресурсах, заложенных в проект гидроузла, работники сельскохозяйственной сферы могут только мечтать.

Программу быстрого строительства агропоселков (агроферм), без сомнения, с энтузиазмом поддержали бы жители Кузбасса.

Словом, в переориентации проекта мы видим вполне реальную возможность показать, что мы не на словах, а на деле поставили на первое место человека и удовлетворение его насущных потребностей, хотя и скромных, но сегодняшних, а не 2000 года. Для этого нужно проявить гражданское мужество, взглянуть на проект с позиций главных задач перестройки. Нужно войти в правительство с обоснованными предложениями о переориентации средств. Нам кажется, что оно будет встречено с пониманием. Ведь вложение 250 миллионов рублей в социальную сферу — это беспроигрышный вариант. А вот после пуска гидроузла мы можем с запоздалым раскаянием убедиться, что все полмиллиарда рублей народных пошли на экологическую авантюру. Не слишком ли высокая цена за спокойную жизнь и амбиции тех, кто пробивал и продолжает отстаивать этот проект?

Поэтому предлагаем созвать внеочередную сессию областного Совета народных депутатов для обсуждения вопроса о целесообразности дальнейшего строительства Крапивинского гидроузла и возможности переориентации этих средств на социальную сферу. При этом отдельно должен быть рассмотрен вопрос о замораживании финансирования проекта до окончательного решения этого вопроса. Надеемся, что жители Кузбасса тоже выскажут свое мнение о нашей идее.

В. Цымбал, профессор, доктор технических наук, заведующий кафедрой Сибирского металлургического института (СМИ); **В. Медиков**, доктор экономических наук, проректор СМИ; **К. Шакиров**, профессор, доктор технических наук, заведующий кафедрой СМИ; **Е. Зарвин**, профессор СМИ; **Н. Челышев**, профессор, доктор технических наук, заслуженный деятель науки и техники РСФСР; **В. Перетятько**, профессор, доктор технических наук, заведующий кафедрой СМИ; **Н. Зубков**, доктор технических наук, заведующий кафедрой СМИ; **П. Борискин**, доктор технических наук; **И. Степанов**, профессор, доктор экономических наук, декан технологического факультета, зав. кафедрой, депутат Новокузнецкого городского Совета народных депутатов; **В. Афанасьев**, доктор технических наук, заведующий кафедрой СМИ; **В. Авдеев**, профессор, доктор технических наук, заведующий кафедрой, заслуженный изобретатель РСФСР, лауреат премии Совета Министров СССР.

г. Новокузнецк.

Не лучше ли переориентировать оставшиеся 250—270 миллионов рублей (из 470 миллионов), которые еще не успели «закопать», на строительство, например, агропоселков современного типа с благоустройством на уровне городского, с дорогами, связывающими их с близлежащими городами, с арендными методами хозяйствования, ориентированного, например, на мясо-молочное животноводство, в том числе отгульное, не требующее больших капитальных затрат на производственную базу?

Представим, что 150—200 миллионов рублей за два-три года удалось превратить в прекрасные коттеджи по 50 тысяч каждый, а еще 50 — 100 миллионов направить на обустройство и производственную базу (причем часть производственной базы и жилья может быть построена за счет арендаторов). Сельское население Кузбасса получит три—четыре тысячи благоустроенных домов. Можно построить, например, 30—40 агропоселков с высоким уровнем благоустройства на месте исчезающих неперспективных деревень. Эта или подобная ей программа (можно направить эти деньги и на очистные сооружения) может быть выполнена за довольно короткий срок, если использовать созданную для строительства водохранилища мощную базу. В этом случае, с учетом использования уже построенного жилья и материальной базы, более половины из затраченных на данный момент на проект 200 миллионов рублей тоже не пропадут зря.

Приостановка строительства водохранилища избавит Кузбасс еще от ряда искусственно созданных проблем. Например, уцелеют хотя бы десять деревень из 25, попадающих под затопление (15 уже исчезли). Не придется переселять их жителей в города, как это намечается по проекту. Нам ведь резонней думать о том, как остановить, а не подталкивать процесс уменьшения сельского населения. Нас и так уже некому кормить.

От редакции. Мы продолжаем получать письма, в которых кузбассовцы выражают свое отношение к Крапивинскому водохранилищу, благодарят журналистов всех средств массовой информации за то, что они сделали эту тему открытой для обсуждения. Мы тоже благодарим всех отозвавшихся, независимо от их позиции в этом обсуждении, за неравнодушное отношение к судьбе своего края. Именно: кемеровчан А. Губанкова, Н. Пахолкова, В. Петрова, В. Головина, В. Цапуро, А. Валиеву, В. Елизарова, ветерана труда т. Васихина, инженера А. Злобина, Б. Орлова, доцента КузПИ Л. Герике, В. Вотинцева, жителя пос. Зеленогорский, ветерана войны В. Ащеулова и мариинца И. Ланчакова, жителя Кемеровского района М. Шайморданова, юргинцев В. Лоскутова и Л. Садыкову, сообщивших о коллективных письмах трудящихся в Юргинский горком КПСС и в адрес областной партконференции против строительства водохранилища и приложивших их тексты, подписанные (по их сообщению) в первом случае 133, во втором — 400 жителями Юрги.

Письма, содержащие конструктивные предложения, мы перешлем в облисполком для сведения участников будущей экспертизы.

письма из Нечерноземья

ОРЛОВСКОЕ УСКОРЕНИЕ

(Окончание. Начало на 1-й стр.).

усадебным участком. Во-вторых, интенсивное применение новых форм организации труда: аренда, бригадный, семейный подряд.

Вот что об этом говорит Елена Анатольевна:

— Аренда у нас существует в животноводстве и растениеводстве. Но за первый год работы она особой отдачи дать не может — люди только заново открывают для себя, что работать, оказывается, можно совсем иначе, чем прежде. И, знаете, очень интересно наблюдать, как арендные отношения коренным образом ломают сознание людей, их отношение к труду. Человек только сейчас начинает понимать, что такое ответственность за свое дело. Наконец-то ему дали почувствовать себя настоящим хозяином в конкретном кровном деле.

Вот самый свежий пример. Два месяца назад мы закупили сто телочек, и как раз в это время к нам приезжает семья из Дагестана: муж и жена. Вдвоем они взяли всю сотню телочек на подряд. Первые результаты — среднесуточный привес животных у них составил 730 граммов — для нас это хороший показатель. А сами подрядчики два последних месяца уже получают по 600 рублей дополнительной оплаты. Вот на такой взаимовыгодной основе и строятся наши отношения.

...Совхоз «Подберезовский» стоит на трассе, к нему удобно подъезжать из Орла и Мценска — тут особых проблем для строителей в плане транспортировки материалов и близости баз стройиндустрии нет. Ну а как обстоят дела в других хозяйствах, в «глубинке»?

Вторую пятилетку строительный комплекс Орловской области занимается дорогами. Стоит задача: в эту пятилетку закончить полностью дороги с твердым покрытием, связывающие центральные усадьбы с городами, и выполнить большую часть дорог внутрихозяйственных связей.

По Орловщине проходит шесть (!) магистральных газопроводов — отсюда родилась еще одна программа — газификация села. Поэтому понятно, что строители в первую очередь решают задачи по созданию надежной инфраструктуры программы «100». В этой работе принимают участие практически все строительные организации области.

Из 106 поселков 54 поручено строить «Агропромстрою» — это один из сильнейших подрядчиков, который по уровню организации труда, говорят, превосходит ТСО «Орелстрой». Последнему надо поднять, считай, заново отстроить 19 поселков. А 33 села будут строиться по линии шефской помощи предприятиями городов.

Памятуя о том, что у нас, в Кузбассе, основными подрядчиками на селе будут выступать ТСО «Кузбасстрой» и комбинат «Кузбассшахтострой», мы взяли за основу рассказ об участии в программе «100» ТСО «Орелстрой».

Для начала общая экспозиция: мощность ТСО—84,5 миллиона рублей — такую сумму капитальных вложений оно осваивает за год. Из них почти треть — 24 миллиона — составляют объекты агропромышленного комплекса. По программе «100» объединение в минувшем году освоило 9,5 миллиона рублей, нынче план почти такой же.

На Орловщине принята еще и программа «60», которая включает в себя экономически сильные хозяйства, то есть те, где рубль вложений быстро дает, условно скажем, десятирублевую отдачу. Здесь, как правило, у строителей объемы невелики: реконструкция производственных помещений, отдельные жилые дома, объекты соцкультбыта.

Кроме этого, ТСО строит производственные комплексы, здание сельхозинститута. Ведется сооружение и здания для аппарата облагропрома, судьба которого уже предрешена: это будет большая семиэтажная поликлиника.

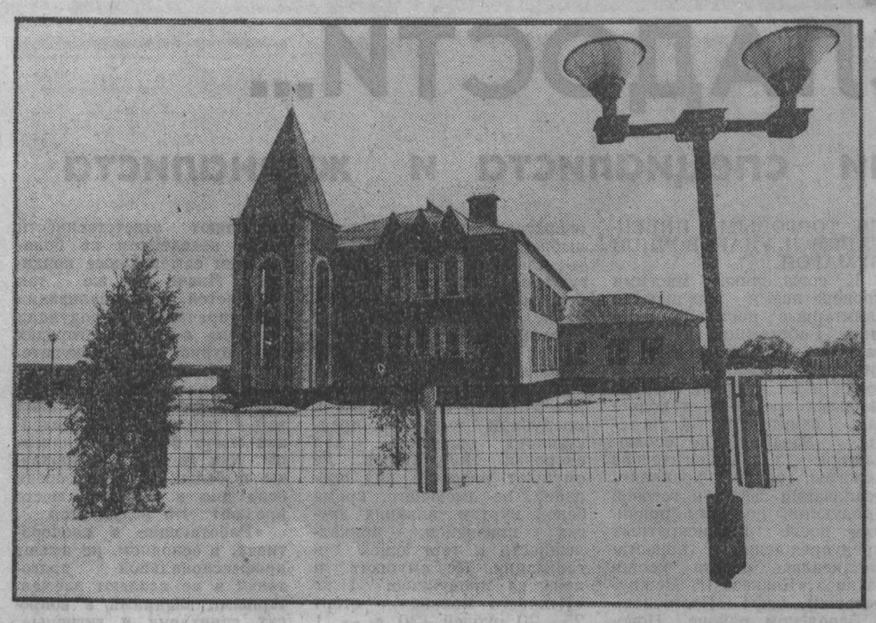

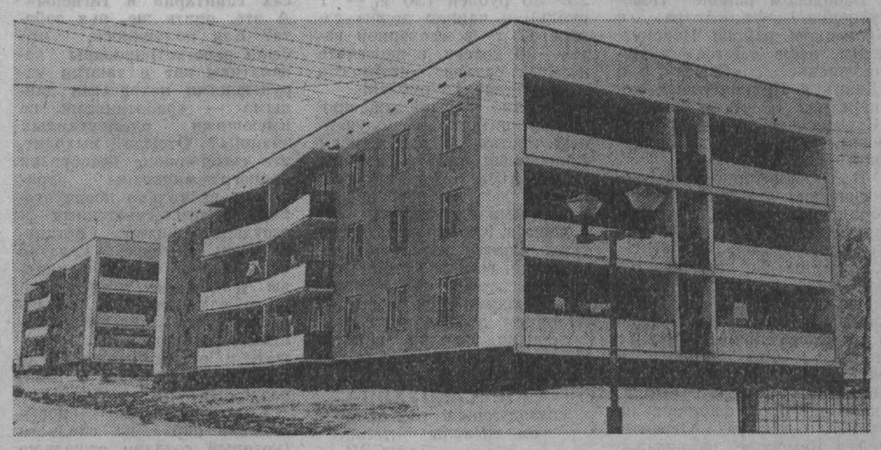

Вот с этих общих данных и началась наша беседа с секретарем парткома ТСО «Орелстрой» Е. Г. Волновым.

— До того, как мы пошли на село, объединение ежегодно вводило в городах 200 тысяч квадратных метров жилья, — рассказывает Евгений Георгиевич. — А вот когда мы занялись программой «100», общий объем вводимого жилья упал в полтора раза. И это понятно: усадебные дома—не панельные девятиэтажки. Спад вначале был значительным. Но затем, достигнув определенной критической точки, вновь начался подъем. Сравните: в 1987 году мы ввели всего 140 тысяч квадратных метров, а в минувшем уже 164 тысячи. Точно так же получилось и с объемами строительно-монтажных работ: если раньше мы осваивали около 100 миллионов рублей в год, то сегодня (в новых ценах) лишь 85 миллионов.

Конечно, этот спад связан со структурными сдвигами: нарушен поток индустриального домостроения, гораздо дороже стали нам обходиться перевозки грузов на большие расстояния. А перевозка рабочих? У нас есть поселки, которые мы строим за 150—170 километров. А маршруты идут в основном из Орла. Сейчас мы стараемся в каждом райцентре, где есть наши объекты, создавать свои стройучастки из местных рабочих — пытаемся хоть в какой-то мере снизить свои затраты.

— Панельные трехэтажки идут с вашего ДСК, здесь все ясно. А как организован технологический процесс в монолитном домостроении?

— У нас есть семь комплектов опалубки. В летнее время мы достигали таких результатов: один комплект опалубки позволял ставить два дома в неделю. Разумеется, без кровли и отделки. Если мы работаем в пределах 30 километров от Орла — бетон используется привозной. А вот в Жилино, например, мы использовали мобильную установку, так называемую «Магбетон», разработанную нашим трестом «Оргтехстрой». Она способна давать примерно до ста кубометров бетона в сутки. Но тут другая проблема. У нас в монолитное домостроение идет керамзит, а мощностей по его производству хватает лишь для потребностей крупнопанельного метода. Возникает дилемма: либо останавливать монолит, либо сокращать крупнопанельное домостроение. Надо наращивать мощности по керамзиту. А пока что мы его выпускаем на итальянском оборудовании, которое было поставлено по репарации после войны...

Тем не менее в минувшем году мы сдали 57 монолитных жилых домов общей площадью пять тысяч квадратных метров.

— В подразделениях вашего объединения применяются новые формы организации труда?

— Половина численности рабочих ТСО перешла на вторую модель хозрасчета еще до нынешнего января. И мы считаем, что она открывает большие возможности. С другой стороны, мы создаем кооперативы на «узких» местах производства. Например, гравийный завод — это уже действующий кооператив. И таких предприятий, которые не связаны с большим количеством комплектующих, с большими поставками, мы уже немало передали в аренду. Конечно, в первую очередь это коснулось стройиндустрии. Многие коллективы уже выходят из разряда убыточных. Вот еще один пример. Есть у нас завод легких железобетонных конструкций. Там трудятся 250 человек. Дела у них долгие годы никак не улучшались, а вот с ноября завод перешел на аренду. И уже есть отдача. Сногсшибательных результатов не получили пока, но завод впервые стал выполнять план.

— А как складывается ситуация у вас с материально-техническим снабжением?

— Самый тяжелый вопрос. Программа этого года не закрыта. Допустим, нынче нам надо освоить 100 миллионов рублей, из них 60 миллионов приходится на госзаказ. На эту часть ресурсы выделяются, а на все остальное говорят: заключайте прямые договоры, которые ничем не подкрепляются.

Вот недавно наши представители обратились на металлургический завод в Запорожье, хотели заключить договор на поставку арматурной стали. Там им вручили письмо, отпечатанное типографским способом: мол, «наш завод, построенный в годы первых пятилеток, пришел в упадок. Чем нам можете помочь, исходя из предлагаемого перечня: к примеру, построить дом в Запорожье». Так ведь нас тут, в Орле, съедят, если мы на стороне строить начнем. Ведь проблема жилья у нас жгучая! Так же складываются дела и с Брянским цементным заводом: «Мы вам цемент—вы нам жилье». Все настолько сложно, что, честно говоря, мы просто растеряны по части снабжения ресурсами.

— А как у вас дела с кирпичом?

— Отвратительно! Качество плохое. Пытаемся возрождать заводы, но результатов пока не ощущаем. Да и тот кирпич, который есть, почти полностью уходит на хозспособ. Надо этот дефицит восполнять: строим новый завод силикатного кирпича. Но это в перспективе. Кроме того, сооружаем цех ячеистых блоков. Что касается ресурсосбережения, то здесь мы в самом начале пути. Пока идут лишь малые эксперименты на монолитном строительстве, где пытаемся отрабатывать экономию цемента за счет других связующих.

Как видите, у нас с орловскими строителями много общих проблем, одни и те же болевые места. И тем не менее город пошел в село, чтобы вернуть людей на землю. Пошел, даже жертвуя своими новыми жилыми микрорайонами, пошел в убыток себе, потому что иной альтернативы нет. А главное, что жертвы эти уже окупаются и город это уже чувствует. Это в значительной степени смягчает драматизм ситуации.

На днях газета «Кузбасс» опубликовала резолюцию собрания актива областной парторганизации по развитию строительного комплекса и выполнению социальной программы. В ней, в частности, говорится и о том, что в этом году на селе надо построить не менее шести тысяч квартир. К выполнению этой задачи привлекаются наши мощные силы строителей.

Но есть и тревога. Нехитрое, в общем-то, дело—перевести поток панельного домостроения на село, поставить четыре стенки и посредине... печку, которая, как и в нынешние времена, будет пожирать огромное количество дров и угля. «Кузбасс» уже неоднократно писал о том, что некоторые типовые проекты одноэтажных панельных домов, которые в массовом порядке возводятся в наших селах, очень не практичны в сибирских условиях. Они так же промерзают, как и в городах, но еще труднее содержать их теплыми и уютными. В доме нужны и центральное отопление, и водопровод, и канализация. Обновление нашего села должно идти не за счет скоротечных полумер, а за счет полного социального уравнивания города и села.

Иначе нам трудно будет рассчитывать, что мы добьемся полнокровной, здоровой жизни крестьянина, что он с хорошим настроением пойдет в поле или на ферму, что он вообще вернется на землю.

Об этом же говорит и опыт Орловщины, которая в своем ускорении тоже пока в начале пути, если говорить по большому счету. О том, какие проблемы предстоит еще решить орловскому крестьянину, наш рассказ в следующем письме.

Евг. БАГАЕВ,
В. ПОПОК,
А. БЛОТНИЦКИЙ (фото)—
спец. корр. «Кузбасса».

НА СНИМКАХ вы видите фрагменты застройки поселка Жилино: детский сад, панельный жилой дом, клуб на 150 мест.

гг. Орел—Кемерово.

Начало в номерах за 31 января и 1 февраля.

телетайп ТАСС

КАБУЛ, 1. Непримиримая оппозиция продолжает проводить террористические акты и обстреливать населенные пункты. Так, в минувший понедельник в столичном районе Хайрхана на магнитной мине подорвался грузовик с советскими военнослужащими, распределявшими среди населения товары первой необходимости. По сообщению агентства рахтар, никто из советских солдат не пострадал. В результате обстрелов экстремистами городов Гардез, Джелалабад, а также постов безопасности в окрестностях Кабула имеются жертвы среди населения.

Подразделения правительственных войск провели ряд операций в районе Саланга.

ЗАПАДНЫЙ БЕРЛИН, 1. «Фашизм не должен повториться», «Нацисты, убирайтесь!» — под такими лозунгами в этом городе состоялась грандиозная демонстрация протеста против растущей опасности неонацизма. Около 20 тысяч человек вышли на улицы Западного Берлина, чтобы выразить возмущение итогами состоявшихся здесь в воскресенье выборов в палату депутатов (городской парламент), в ходе которых ультраправая «республиканская» партия получила 7,5 проц. голосов и теперь будет представлена 11 депутатами. Впервые за всю послевоенную историю города «новые коричневые» пробились в законодательный орган Западного Берлина.

ЛУАНДА, 1. ЮАР продолжает оказывать помощь террористической группировке УНИТА, грубо нарушая соглашения об урегулировании положения на Юго-Западе Африки, подписанные 22 декабря прошлого года в Нью-Йорке представителями Анголы, Кубы и ЮАР, заявил вице-президент народной организации Юго-Западной Африки (СВАПО) Натаниэл Максуилили. Как сообщает ангольское информационное агентство АНГОП, он сказал, что оккупационные власти способствуют просачиванию бандитов из УНИТА в Намибию. Оккупационный режим сохраняет на своих базах в Намибии около 60 тысяч южноафриканских военнослужащих.

НЬЮ-ЙОРК, 1. Всего за два мирных года—1984 и 1985-й—от огнестрельных ран погибло больше американцев, чем за восемь с половиной лет войны во Вьетнаме, сообщает журнал «Тайм».

Согласно статистическим данным, приводимым на его страницах, в списке наиболее вероятных причин гибели американцев в возрасте до 65 лет смерть в результате пулевого ранения занимает шестое место. В гетто же больших городов она является главной причиной гибели молодых негров. В 1986 году число самоубийств с применением огнестрельного оружия превысило 18 тысяч.

ТОКИО, 1. «Парниковый эффект» способен оказать большое воздействие на экологическую обстановку на нашей планете в начале следующего тысячелетия. Если начавшийся процесс потепления на Земле продолжится, то к 2030 году температура на Земле повысится в среднем на 1,5—3,5 градуса по Цельсию, утверждается в опубликованном здесь сегодня докладе экспертов метеорологического управления Японии.

Последствия глобального потепления неизбежно коснутся и Японии, считают эксперты. В частности, оно может привести к некоторому расширению зоны производства злаковых культур, посевные площади могут расшириться.

РЕКЛАМА РЕКЛАМА РЕКЛАМА РЕКЛАМА РЕКЛАМА РЕКЛАМА

ТЕАТР · ЦИРК · КИНО · ФИЛАРМОНИЯ

ТЕАТР ДРАМЫ. Премьера ПОРТРЕТ. Начало в 19 час. 3 февраля — НАСЛЕДСТВО СТЕНЬКИ РАЗИНА.
ТЕАТР ОПЕРЕТТЫ. Премьера ТЫ БУДЕШЬ МЕНЯ ЛЮБИТЬ? Начало в 19 час. 3 февраля—ГЕРЦОГИНЯ ЛЕФЕВР.
ТЕАТР КУКОЛ. ЦВЕТОК АОЛЫ (фантастическая феерия). Начало в 11 и 13 час.
ЦИРК. ИЛЛЮЗИОННОЕ ШОУ. Крупнейший аттракцион. Руководитель ОЛЕГ СОКОЛ. Популярные клоуны КИРЮША и БАЗИК. Начало в 19 час.
ДОМ КИНО «МОСКВА». Большой зал. Новый цветной художественный фильм ЛЕГЕНДА О НАРАЙЯМЕ, две серии (15-30, 18-10, 20-40 — детям смотреть не рекомендуется). Новая французская кинокомедия БЕГЛЕЦЫ (10, 11-50, 13-40). **Малый зал.** Художественные фильмы: ГОСПОДИН ОФОРМИТЕЛЬ (10, 12-10, 14-20, 16-30, 21-10). ДНИ ЗАТМЕНИЯ, две серии (18-40).
«ЮБИЛЕЙНЫЙ». Художественный фильм ОЦЕОЛА (10, 11 40). Американский художественный фильм СПАРТАК, две серии (13-20). Новый цветной художественный фильм ЛЕГЕНДА О НАРАЙЯМЕ, две серии (16-30, 19, 21-30 — детям смотреть не рекомендуется).
«КОСМОС». Для детей. Киносборник мультфильмов ВОЗВРАЩЕНИЕ БЛУДНОГО ПОПУГАЯ (9, 10-30, 12, 14-30). Художественный фильм ЯН НА БАРЖЕ (9-30, 11-20, 13). МЕНЯ ЗОВУТ АРЛЕКИНО, две серии (16, 18-30, 21 — детям смотреть не рекомендуется). ВСЕ НОРМАЛЬНО (14-40). УКРОЩЕНИЕ СТРОПТИВОГО (16-40, 18-40, 20-40 — детям смотреть не рекомендуется).
«ВРЕМЯ». Кинопрограмма ТАКОВА СПОРТИВНАЯ ЖИЗНЬ (10, 13). МАРИЯ (16-50). Художественные фильмы: АНТОН ИВАНОВИЧ СЕРДИТСЯ (11-10). ЦВЕТОК В ПЫЛИ, две серии (14, 18, 20-50).
«ОКТЯБРЬ». ДЕРЖАТЬСЯ ЗА ВОЗДУХ (15). МЕНЯ ЗОВУТ АРЛЕКИНО, две серии (17, 20—детям смотреть не рекомендуется).
«ПРОГРЕСС». Киносборник мультфильмов СЛОНЕНОК ЗАБОЛЕЛ (10, 14). ОКНО СПАЛЬНИ, две серии (11 30, 16, 18 30, 21 — детям смотреть не рекомендуется).
«МЕТАЛЛУРГ». Киносборник мультфильмов ТРИ СКАЗКИ (14-30). ВЫ ЧЬЕ, СТАРИЧЬЕ? (17, 19).
«КОМСОМОЛЕЦ». Киносборник мультфильмов СИНЕГЛАЗКА (15). БЕЛОЕ ПРОКЛЯТЬЕ (17, 19, 21).
«ЛУЧ». СТЕПАНОВА ПАМЯТКА (15). СИЛА ЛЮБВИ, две серии (12, 17, 20).
ДК имени 50-летия ОКТЯБРЯ. ДОРОГОЕ УДОВОЛЬСТВИЕ (14-30, 16, 18-10, 20).
ДК СТРОИТЕЛЕЙ. ВОСКРЕСНЫЙ ДЕНЬ В АДУ (17-30, 20—детям смотреть не рекомендуется).
ДК ШАХТЕРОВ. АССОЦИАЦИЯ ЗЛОУМЫШЛЕННИКОВ (16, 18-30, 20-30 — детям смотреть не рекомендуется).
ДК КОКСОХИМЗАВОДА. КОМИССАР (17, 19, 21).
ВИДЕОСАЛОН «СПЕКТР» (ул. 50 лет Октября, 3). Мультфильм ТОМ И ДЖЕРРИ (9-40, 10-50, 12-10). Новые художественные фильмы: ИГЛА (17-20, 19-10, 21). ВЗЯТЬ ЖИВЫМ ИЛИ МЕРТВЫМ (13-20, 15-20).

НАРЯД ДЛЯ «ЖИГУЛЕЙ»

Чехлы из искусственной кожи или гобелена зеленого цвета для автомобилей «Жигули» (модели 08, 09) можно сшить в цехе по изготовлению кожгалантерейных изделий.

Адрес: пр. Октябрьский, 77, тел. 55 65-59, время работы с 10 до 19, перерыв с 14 до 15 часов. Выходные — воскресенье, понедельник.

Кузбассбытреклама.

ТЕМ, КТО ХОЧЕТ ХОРОШО ВЫГЛЯДЕТЬ

ПРЕДЛАГАЕТ свои услуги парикмахерская, открытая по адресу: г. Кемерово, пр. Октябрьский, 50 (Дом быта). Работают мужской и женский залы. Здесь выполняют все виды стрижек, укладку, завивку, окраску волос. В маникюрном зале вам выполнят окраску бровей и ресниц.

Время работы с 7 час. 30 мин. до 22 час. без выходных дней.

Кузбассбытреклама.

Администрация, партийная, профсоюзная организации треста «Кемеровоспецстрой» с глубоким прискорбием извещают о смерти бывшего заместителя управляющего трестом, члена КПСС

СЕРЕДИНА
Виктора Дмитриевича

и выражают соболезнование родным и близким покойного.

МАГАЗИН № 15 «ТЕХНИЧЕСКАЯ КНИГА»

ПРЕДЛАГАЕТ НОРМАТИВЫ ЧИСЛЕННОСТИ РАБОЧИХ, занятых техническим обслуживанием и текущим ремонтом подвижного состава автомобильного транспорта. Цена 1 руб. 30 коп. Рекомендуются для применения на всех предприятиях, имеющих подвижной состав автомобильного транспорта (независимо от ведомственной подчиненности).

Нормативы численности разработаны для рабочих, занятых техническим обслуживанием и текущим ремонтом подвижного состава автомобильного транспорта следующих типов: грузовые автомобили с карбюраторными, дизельными двигателями, газобалонные, бортовые, самосвалы, тягачи; легковые автомобили; автобусы с карбюраторными и дизельными двигателями, прицепы и полуприцепы выпуска 1972 г. и последующих лет и тех же типов подвижного состава выпуска до 1972 г.

Эти и другие книги вы можете приобрести как за наличный, так и по безналичному расчету, наложенным платежом по адресу: г Кемерово 99, ул. Весенняя, 24.

Облкниготорг.

ОРДЕНА ОКТЯБРЬСКОЙ РЕВОЛЮЦИИ ПРОИЗВОДСТВЕННОЕ ОБЪЕДИНЕНИЕ «ЮЖКУЗБАССУГОЛЬ» ОБЪЯВЛЯЕТ КОНКУРС-ВЫБОРЫ

на должность ГЕНЕРАЛЬНОГО ДИРЕКТОРА ОБЪЕДИНЕНИЯ.

Квалификационные требования: образование высшее горное (желательно ученая степень), обладающий знанием новых методов хозяйствования, имеющий стаж руководящей работы на предприятиях угольной промышленности не менее 10 лет, возраст до 50 лет.

Срок подачи заявлений — до 20 февраля с. г.

Заявление, личный листок по учету кадров и автобиография принимаются в конкурсную комиссию по адресу: г. Новокузнецк проспект Курако, 33, объединение «Южкузбассуголь», комната № 507.

Телефон для справок 44-22-82.

ИЗДАТЕЛЬСТВО «КУЗБАСС» ПРИГЛАШАЕТ

НА РАБОТУ машинистов резальных машин, печатников, наладчиков полиграфического оборудования; электрослесаря 5—6-го разрядов, фрезеровщика, маляра.

Обращаться: г. Кемерово, проспект Октябрьский, 28. Тел. 52-66-59.

КЕМЕРОВСКИЙ ГОРОДСКОЙ ТРЕСТ СТОЛОВЫХ ПРИГЛАШАЕТ КЕМЕРОВЧАН И ГОСТЕЙ ГОРОДА НА СЛЕДУЮЩИЕ МЕРОПРИЯТИЯ:

ДНИ НАЦИОНАЛЬНЫХ КУХОНЬ

8 февраля — столовая № 5 (КЭТЗ) — БЕЛОРУССКАЯ КУХНЯ;
10-го — № 30 (ул Инициативная, 22) — ПРИБАЛТИЙСКАЯ КУХНЯ.
10-го — № 7 (филиал по ул. Черемховского, 1) — ГРУЗИНСКАЯ КУХНЯ;
14-го — комбинат питания № 2 (филиал в НИИХП) — УКРАИНСКАЯ КУХНЯ;
15-го — столовая № 2 (ул. Невьянская, 1а) — УКРАИНСКАЯ КУХНЯ;
15-го — № 28 (ул. 40 лет Октября, 6) — УКРАИНСКАЯ КУХНЯ;
16-го — № 18 (завод «Строммашина») — УКРАИНСКАЯ КУХНЯ.
22-го — № 11 (издательство «Кузбасс») — РУССКАЯ КУХНЯ;
22-го — № 4 (Кузнецкий проспект, 156) — УКРАИНСКАЯ КУХНЯ;
22-го — № 3 (ул. Ворошилова, 1а) — РУССКАЯ КУХНЯ;
23-го — № 25 (ул. Чкалова, 10) — УКРАИНСКАЯ КУХНЯ;
24-го — № 30 (ул Попова, 3) — РУССКАЯ КУХНЯ;

ДНИ СЛАДКОЕЖЕК

10 февраля—столовая № 10 (ул. Ушакова, 5);
16-го — № 30 (ул Инициативная, 22);
23-го — № 4 (ул Базовая, 12а).
24-го — № 10 (ул. 40 лет Октября, 5).

ТЕМАТИЧЕСКИЕ МЕРОПРИЯТИЯ

22 февраля—столовая № 28 (ул. Ушакова, 5) — ДЕНЬ ПИРОЖКА

КАФЕ «ВОСТОЧНОЕ» (ул. Севастопольская, 5) предлагает в широком ассортименте блюда восточной кухни, коктейли, соки, мороженое.

КАФЕ «СИБИРСКОЕ» (ул. 40 лет Октября, 7) имеет в ассортименте пельмени, блины, вареники.

ВЫСТАВКИ-ПРОДАЖИ

23 февраля — комбинат питания № 2 (ул. Лумумбы, 1а)—КОНДИТЕРСКИХ ИЗДЕЛИЙ;
23-го — столовая № 2 (ул. Невьянская, 1а) — БЛЮД ИЗ ОВОЩЕЙ, ПТИЦЫ, РЫБЫ;
26-го — № 30 (ул. Инициативная, 22)—ОВОЩНЫХ, КУЛИНАРНЫХ ИЗДЕЛИЙ.

Справки по телефону 28-86-66.

ДОБРО ПОЖАЛОВАТЬ!

КЕМЕРОВСКИЙ ОБЛАСТНОЙ ЦЕНТР ПО ТРУДОУСТРОЙСТВУ, ПЕРЕОБУЧЕНИЮ И ПРОФОРИЕНТАЦИИ НАСЕЛЕНИЯ

ПРИГЛАШАЕТ

НА РАБОТУ В СОВХОЗ «СТУПИШИНСКИЙ» ТЯЖИНСКОГО РАЙОНА главного ветврача, главного энергетика, инженера-механика.

Совхоз обеспечивает благоустроенной квартирой с отоплением, водопроводом. Имеются все необходимые хозяйственные постройки, приусадебный участок, огород. В совхозе есть средняя школа, детсад-комбинат, Дом культуры.

Главный ветврач и инженер-механик обеспечиваются служебными автомобилями.

Обращаться: г. Кемерово, ул. Трудовая, 4; проспект Ленинградский, 21а.

НА РАБОТУ В ФИЛИАЛ ПРОЕКТНОГО ИНСТИТУТА ПО ПРОЕКТИРОВАНИЮ, РЕКОНСТРУКЦИИ И ТЕХНИЧЕСКОМУ ПЕРЕВООРУЖЕНИЮ ОБЪЕКТОВ СЕЛЬСКОГО ХОЗЯЙСТВА (в ТЕХНИЧЕСКИЙ ОТДЕЛ) — главного инженера проектов с профилем образования по пищевой и перерабатывающей промышленности; инженера-экономиста по составлению экономических расчетов проектов; В ГРУППУ ОБМЕРНО-СТРОИТЕЛЬНЫХ РАБОТ И ИЗЫСКАНИЙ — инженеров, инженеров топографов на сдельную оплату труда; В СТРОИТЕЛЬНУЮ ГРУППУ — ведущих инженеров-проектировщиков, инженеров всех категорий.

Филиал работает в условиях 2-й модели полного хозрасчета. Выплачиваются квартальные премии и по итогам работы за год тринадцатая заработная плата, жилплощадью обеспечиваются в порядке очередности.

Обращаться: г. Кемерово, ул. Трудовая, 4; проспект Ленинградский, 21а.

НА РАБОТУ В СТРОИТЕЛЬНОЕ УПРАВЛЕНИЕ — монтажников по монтажу стальных и железобетонных конструкций для работы на объектах гг. Кемерово, Юрги, Анжеро-Судженска, Белово и др.

Работа на иногородних объектах организована вахтовым методом. Средняя заработная плата рабочих основного производства составляет 357 руб.; мастера — 200 руб. Выплачиваются выслуга лет и тринадцатая заработная плата. Управление обеспечено детскими дошкольными учреждениями. В 1989 году начинается строительство 230-квартирного жилого дома. Строится жилье по долевому участию.

Обращаться: г. Кемерово, ул. Трудовая, 4; проспект Ленинградский, 21а; ул. Севастопольская, 6.

НА РАБОТУ В ОРГАНИЗАЦИЮ ДОСААФ — инструктора по техническим и военно-прикладным видам спорта, инженера по строительству, старшего инженера-инспектора по инженерно-авиационной работе, бухгалтера, ревизора, инженера-экономиста.

Обращаться: г. Кемерово, ул. Трудовая, 4; проспект Ленинградский, 21а.

НА РАБОТУ В КОМБИНАТ ПО ТОРГОВОЙ ТЕХНИКЕ—электрообмотчиков на полный рабочий день и неполную рабочую неделю (можно пенсионеров) со сдельной оплатой труда. Средняя зарплата 240—270 руб. Очередной отпуск 24 рабочих дня.

Обращаться: г. Кемерово, ул. Трудовая, 4; проспект Ленинградский, 21а.

дневник искусств

ИТАК, ДО ВСТРЕЧИ

Говорят, у каждого времени — свои песни. Справедливо. И песни эти в наших сердцах, в нашей памяти связаны с именами исполнителей. Многие мелодии для поколений людей неотделимы от имен Леонида Утесова, Клавдии Шульженко, Изабеллы Юрьевой, позднее — Майи Кристалинской, Иосифа Кобзона, наконец, нынешнее время— время звучания песен Аллы Пугачевой, Валерия Леонтьева... Имен, разумеется, можно привести гораздо больше.

В плеяде популярных советских исполнителей песни по праву почетное место занимает Гелена Великанова. В не столь давние годы толпы поклонников этой певицы осаждали концертные залы. Голос Великановой звучал в наших квартирах с грампластинок, с экрана телевизора. Но постепенно «пришли другие имена», и по неумолимому закону лет имя Великановой стало забываться. Но вот совсем недавно Центральное телевидение вновь подарило нам встречу с этой очаровательной певицей. И оказалось, что искусство Гелены Великановой по-прежнему близко тысячам людей.

В первой декаде февраля заслуженная артистка РСФСР Гелена Великанова — желанная гостья Кузбасса. Ее концерты пройдут в Новокузнецке, Прокопьевске, Белове, Анжеро-Судженске. Завершатся гастроли концертом в Большом зале Кемеровской филармонии.

В редакцию пришло письмо от певицы. Предлагаем его вниманию читателей и, надо полагать, будущим слушателям, зрителям, которые побывают на концертах Г. Великановой.

«Здравствуйте, дорогие кузбасские друзья!

Примите это письмо как мое приглашение на концерт. Я выезжаю на гастроли по городам Урала и Сибири. Волнуюсь. Давно не была в ваших краях, а связано с ними многое; мои первые самостоятельные концерты, новые песни, новые зрители и новые друзья в городах земли Кузнецкой.

Мне очень интересно встретиться с вами, показать вам все, что я сегодня делаю на сцене. Последние годы вы не слышали моих новых песен. А старые?.. Я люблю их, ни в коем случае не отрекаюсь от них. Но сегодня я пою совсем другие песни, которые не попадали на радио и телевидение. И лишь в последнее время я начала их записывать. Будет снят в этом году фильм, в котором вы услышите все мои новые песни и все обо мне узнаете. Да и сейчас у вас на концертах я покажу вам песни на стихи Андрея Вознесенского, Евгения Евтушенко, Булата Окуджавы, Юрия Левитанского, песни молодых поэтов и композиторов. Надеюсь, что они вам понравятся. Ну, и из старых песен что-то вспомним.

Всегда думаю о том, что зритель на концерт приходит разный: и по возрасту, и по профессии, и по вкусу. Я не угождаю всем, нет, мне это не свойственно. Но пытаюсь сделать так, чтобы всем было интересно. Хочу быть с вами откровенной и искренней и в песнях, и в мыслях. Если у вас возникнут вопросы об эстраде, о ваших любимых артистах (а почти всегда это и мои любимые исполнители), я всегда считаю возможным все рассказать, что я знаю. И тогда у меня появляется ощущение, что я не «работаю» концерт, а просто замечательно провожу время со своими друзьями. И это большое счастье для любого артиста. Очень жду своих старых добрых друзей и надеюсь приобрести новых. Не боюсь сказать, что надеюсь.

Гелена Великанова».

НА СНИМКЕ: заслуженная артистка РСФСР Гелена Великанова.

г. Москва.

на актуальную тему

ПОДОЗРИТЕЛЬНЫЕ СЛАДОСТИ...

Комментарии специалиста и журналиста

Уважаемая редакция! Разрешите мои сомнения. У меня двое маленьких детей, которые очень любят сладости. Они часто просят купить им ярко упакованные леденцы, которые продают частники в людных местах. Однако я на это не решаюсь—не уверена в их качестве. А с другой стороны, раз этих продавцов терпит милиция, значит, их продукция проверена врачами? Или все же нет?

Н. АНДРЕЕВА.

г. Кемерово.

СОВЕТ Министров СССР постановлением от 29 декабря 1988 года запретил изготовление и реализацию продуктов общественного питания в условиях, не отвечающих санитарным требованиям, а также применение пищевых добавок, запрещенных санитарными нормами и правилами. В целях исключения опасности для здоровья населения запрещается:

изготовление кооперативами и закупка у частных лиц маринованных и соленых грибов, а также всех консервированных в герметически закупоренных банках продуктов (овощи, мясо, грибы, соки, компоты, приправы и т. д.);

использование при изготовлении продуктов пищевых добавок (красителей, ароматизаторов, разрыхлителей и др.), не допущенных Минздравом СССР для этих целей;

реализация недоброкачественных продуктов;

закупка у частных лиц и использование мяса, не имеющего ветеринарного клейма, а также мяса, условно годного по заключению ветеринарной службы;

не рекомендуется кооперативам изготавливать продукты на основе сахара — сахарную вату, козинаки, леденцы, карамель и т. д.

Реализация готовых изделий, выработанных кооперативами, должна производиться в определенных санэпидстанциями местах, о чем должно быть проинформировано население через средства массовой информации. ПРОДАЖА ДОЛЖНА БЫТЬ ОРГАНИЗОВАНА В ОТДЕЛАХ МАГАЗИНОВ, ИЗ ПАЛАТОК, АВТОФУРГОНОВ, С ЛОТКОВ, ОБОРУДОВАННЫХ В СООТВЕТСТВИИ С ГИГИЕНИЧЕСКИМИ ТРЕБОВАНИЯМИ. ЗАПРЕЩАЕТСЯ РЕАЛИЗАЦИЯ ПРОДУКТОВ ПИТАНИЯ ИЗ КОРЗИН И ДРУГОЙ ТАРЫ, УСТАНОВЛЕННОЙ НА ЗЕМЛЕ. ПОКУПАТЕЛИ ДОЛЖНЫ ЗНАТЬ, ЧТО ПРОДАВЦЫ ОБЯЗАНЫ ИМЕТЬ НАГРУДНЫЕ ЖЕТОНЫ С УКАЗАНИЕМ НАИМЕНОВАНИЯ КООПЕРАТИВА, САНИТАРНУЮ ОДЕЖДУ, ПОЛЬЗОВАТЬСЯ ТОРГОВЫМ ИНВЕНТАРЕМ И УПАКОВОЧНОЙ БУМАГОЙ.

К сожалению, многими кооперативами нарушаются санитарные нормы и правила. Работающие в кооперативах в основном не имеют профессиональной подготовки и не владеют элементарными знаниями в вопросах санитарии и гигиены. Зачастую не соблюдаются технологические режимы, сроки хранения, реализации сырья и готовой продукции, по этим причинам после неоднократных предупреждений приостанавливалась работа кооперативов «Кавказ» (г. Междуреченск), кафе «Восточное» в Заводском районе Новокузнецка, кафе «Астра» в Кузнецком районе Новокузнецка, кафе «Лотос» в Новокузнецке, «Самса» и «Двин» в Прокопьевске, кооператива «Ани» в Белове, «Кавказская кухня» (Кемерово), «Сибирь» (Беловский район).

В санитарно-эпидемиологические станции идут обращения людей, «попавшихся» на покупке этой продукции.

Леденцы на палочке, окрашенные красителями для шерстяной ткани, куплены на привокзальной площади и рядом с цирком. «Птичье молоко» приобретено в районе Центрального универмага, крытого рынка, около швейной фабрики, на кольце бульвара Строителей в Кемерове, на вокзале станции Мариинск. Авторы «Птичьего молока», как установлено, кооперативы «Кавказская кухня» (Кемерово), «Нива» (Томск и Кемерово), активисты из видеобаров и неизвестные частные лица.

Население покупало «Птичье молоко», расфасованное то в виде конфет «Гулливер», то в виде полистирольных коробочек, которые предназначены для плавленных сырков. При лабораторном исследовании эта продукция оказалась на 65 процентов обычной водой. Вместо 64 процентов сахара в ней оказывалось только 35 процентов, смешанного с низкосортным желатином. По вкусу напоминает прогорклое масло. Такая «смесь» была настолько загрязнена микробами, что их невозможно было сосчитать.

Периодически появляется в продаже «сахарная вата» — пережженная карамельная масса из воды и сахара, которая может вызвать аллергию у детей и взрослых. В Кемерове ее продает ликвидированный кооператив Кемеровского района «Сладкоежка». Операторы «Сладкоежки» выбрали себе бойкое место — площадь Кирова и торгуют по субботам и воскресеньям. Создается впечатление, что павильоны на этом месте могут использоваться кем угодно без разрешения исполкома.

Поражает удивительная доверчивость покупателей к продукции, которая представляет опасность для здоровья. Покупателей не смущает внешний вид продавца, не имеющего, кроме белой куртки, никаких других признаков принадлежности к торгующей организации. Не смущает и цена на продукцию: 1 кг «Птичьего молока» стоит 25—30 рублей (30 г — 1 рубль), а чайная ложка сахара (7 г) в «сахарной вате»—20 копеек, в пересчете на 1 кг сахара стоимость ее достигает 14 рублей!

Конечно же, продажа продуктов питания в случайных местах с нарушением санитарных правил должна пресекаться органами внутренних дел, добровольными народными дружинами. И надеемся, что уровень культуры нашего населения достаточно высок, чтобы поставить заслон нечистоплотным людям, пользующимся наличием дефицита на кондитерские изделия и посягающим на здоровье людей.

Н. СЛЕПУХИНА,
заведующая отделением гигиены питания облСЭС.

ПОДДЕРЖИВАЯ и разделяя озабоченность автора комментария, хочется все же поделиться некоторым недоумением. Его вызывает, в частности, тот факт, что «ликвидированный» (!) кооператив продает продукцию. Что значит в таком случае эта «ликвидация»?

«Поражает удивительная доверчивость покупателей к продукции, которая представляет опасность для здоровья», — пишет санитарный врач. А меня поражает в свою очередь эта фраза. Ведь никто из людей, обязанных предупреждать такую ситуацию, не догадался, например, на местах известных точек этой бойкой торговли вывесить плакат, где и давалась бы бескомпромиссная санитарная оценка продукции, опасной для здоровья. Казалось бы, чего проще. И нет сомнений, что мамы и папы, прочитав плакат, бойкотировали бы незаконных продавцов да еще бы и милицию вызвали.

Кстати, о милиции, об исполкомах местных Советов. Судя по статье, они проявляют ответственности перед населением не больше, чем самовольные кондитеры. Иначе как же так получается, что реализация небезупречной продукции расцвела в наших городах так буйно, что покупателям, вероятно, и в голову не приходит, что последствия употребления всяких там «сладких ват» и леденцов могут быть так плачевны. Как же так — продавцы в белых куртках, среди бела дня в людном месте продают что вздумается.

«Работающие в кооперативах, в основном, не имеют профессиональной подготовки и не владеют элементарными знаниями в вопросах санитарии и гигиены». А это, опять же, чья забота? Как получилось, что были зарегистрированы кооперативы вот с такими удручающими исходными данными — «работниками, не имеющими элементарных знаний»? Отсюда выходит, что сегодняшние безобразия запрограммированы заранее, и не только кооператорами, а теми советскими и государственными организациями, которые халатно относятся к своим функциям и которые тоже (наряду с самочинными кондитерами) заслуживают общественного порицания, а может, и ответственность за безобразия должны с ними разделить?

Существующий повышенный спрос на сладости (который создали отнюдь не кооператоры) предприимчивые коммерсанты пытаются удовлетворить — само по себе это совершенно нормально. При этом они стремятся (и это законами коммерции тоже вполне объяснимо) получить максимальную прибыль. Однако, пользуясь попустительством и безответственностью тех, кто обязан по долгу государственной службы контролировать результаты их деятельности, некоторые кооператоры поставляют нам некачественный товар. Вот как обстоит дело.

И не надо все сваливать на «бессовестных торговцев». Не мечтать надо о цивилизованных кооператорах (нам что, их с луны в упаковке доставят?), а цивилизовать тех, которых имеем. Разными путями — контролем, созданием стимулов, компетентной помощью, профессиональным советом. Сегодня мы порой видим другое — стремление переключить эмоции населения по поводу неудовлетворенного спроса на дежурного «мальчика для битья» — кооператив. Такую позицию трудно оправдать.

Т. ЗИЛЬБЕР.

ТВ Р

2 февраля

I ПРОГРАММА
Передачи ЦТ.

6.30 «120 минут».
8.35 «Христофор Колумб». Художественный телефильм. 2 и 3-я серии.
11.15 Новости.
11.25 Детский час.
12.25—13.05 Премьера документального телефильма «Балхаш. Судьба озера».
Перерыв до 15.30
15.30 Новости.
15.40 Прожектор перестройки.
15.50 «Цирк приехал». Художественный телефильм для детей. 2-я серия.
17.05 «Буду спорить. Анатолий Тарасов». Премьера документального фильма.
17.25 «...До шестнадцати и старше».
18.10 Концерт Государственного ансамбля песни и танца Грузинской ССР «Рустави».
18.50 Сегодня в мире.
19.05 Мультфильм.
19.15 «Власть—Советам». Премьера документального фильма.
19.35 «Христофор Колумб». Художественный телефильм. 3-я серия.
21.00 Время.
21.35 Прожектор перестройки.
21.45 В. Гаврилин. «Анюта». Спектакль.
23.35 Сегодня в мире.
23.50—00.25 Мультфильмы для взрослых.

II ПРОГРАММА
Передачи ЦТ.

8.00 Утренняя гимнастика.
8.15 «Я лечусь на собственных крыльях». Научно-популярный фильм о судьбе жены декабриста С. Г. Волконского — М. Н. Волконской.
8.45, 9.35 Природоведение. 4-й класс. Использование воды и ее охрана.
9.05 Испанский язык. 1-й год обучения.
9.55 «Жизнь под льдом». Документальный фильм.
10.05 Учащимся ПТУ. Общая биология. Главные направления эволюции.
10.35, 11.35 Биология. 7-й класс. Птичьи хлопоты.
11.05 Испанский язык. 2-й год обучения.
12.05 «Долгая дорога в дюнах». Художественный телефильм. 1-я серия.
13.20—13.50 Новости.

Перерыв до 18.00

КЕМЕРОВО
18.00 «По секрету всему свету». Художественный телефильм. 1 и 2-я серии.

Передачи ЦТ.
20.00 Спокойной ночи, малыши!

КЕМЕРОВО
20.20 «Дружок Яша». Кинозарисовка.
20.30 Кузбасс. День за днем.

Передачи ЦТ.
21.00 Время.
21.35 Прожектор перестройки.
21.45 «Долгая дорога в дюнах». Художественный телефильм. 2-я серия.
23.00—01.00 Хоккей с мячом. Чемпионат мира. Сборная США — сборная СССР. Трансляция.

III ПРОГРАММА
Передачи ЦТ.

17.05 Новости.
17.15 «Долгая дорога в дюнах». Художественный телефильм. 2-я серия.
18.30 С. Прокофьев. Соната № 6.
19.00 Программа Волгоградской студии телевидения.
20.00 Спокойной ночи, малыши!
20.20 «Стена». Премьера документального фильма.
20.40—21.00 «Формула-89». Региональный этап. Дневник 4-й.

3 февраля

6.40 Программа передач. Погода. 6.45 Новости Кузбасса. Музыка. 6.55 Погода. 7.00 Радиопрограмма «Полчаса с вами». 7.30, 8.25 Погода. 8.27 Обзор газеты «Кузбасс». 8.32 поет Р. Норагимов. 11.15 «Голоса симфонического оркестра». Флейта. 12.45 Объявления по горсети. 18.35 Новости Кузбасса. Погода. Программа передач на 4 февраля. 19.15 «Полчаса с вами» (повторно). Стереовещание (по программе «Маяк»); 20.00 Концерт советских рок-групп.

издано в Москве

КАРТА ДЛЯ ТУРИСТА

«Горная система, расположенная на юге Сибири в пределах Кемеровской области и Красноярского края, именуемая Кузнецкий Алатау...». И далее идет подробная характеристика этого удивительного региона Кузбасса и Хакасии.

В Москве только что вышла из печати восьмитысячным тиражом (до обидного мало!) туристская карта «Кузнецкий Алатау». Это не первое ее издание. Но сколько свежего, вновь разгаданного появилось в нем! На самом деле, кто, например, еще несколько лет назад слышал о туристском маршруте «Тропою Гайдара»? А ведь увековечить память отца на карте Кузбасса вместе с многочисленными туристами поднимался на снежные вершины Алатау контр-адмирал Тимур Гайдар и его сын (внук Аркадия Гайдара) Егор Гайдар, ныне член редколлегии журнала «Коммунист».

Туристская карта. Над ней можно часами мечтать о дальних и ближних походах, без конца вглядываться в голубые ленты рек и синие озера. А как заманчивы горы, вершины, которые четко обозначены цифровыми отметками их абсолютной высоты. Разве не интересно будет узнать начинающему туристу, да и просто любителю природы, что высочайшая точка Кузнецкого Алатау — гора Верхний Зуб — взметнулась к небу на 2178 метров!

Горные отроги и лесные массивы, снежные пики и субальпийские луга, места привалов, приютов и адреса туристских баз, контрольно-спасательных служб обозначены на карте.

Одну сторону карты занимает красочное географическое изображение этой горной страны. Смотришь и отчетливо представляешь земную красоту: гремящие водопады, кедровые боры и таинственные курумы, где водится жемчужина и гордость нашей тайги, быстрый, как молния, соболь, карабкается по крутым склонам изящная кабарга (горная коза), призывно трубит в осенние дни благородный марал. Не исключены здесь встречи туристов и с «хозяином» тайги — медведем, гигантским лосем, рысью, а ныне и новоселом здешних рек — бобром.

Несметные сокровища таят в себе недра Кузнецкого Алатау. А как богат его растительный мир! Валерьяна, золотой и маралий корень, можжевельник. Эти лекарственные растения не нуждаются в рекомендациях. Но очень и очень нуждаются в защите. Вернее, в спасении! Потому что полчища самодеятельных сборщиков даров природы за последние годы буквально опустошили их запасы.

Не случайно поэтому все громче звучат голоса ученых и представителей широкой общественности о создании здесь биосферного заповедника. Только человек в силах спасти и сохранить родную природу.

...Полноводной и очень рыбной (осетр, нельма, муксун, сиг) была когда-то река Чулым, правый приток Оби. На небольшом протяжении протекает она по границе нашей области и Красноярского края. А вот начало берет в горах Кузнецкого Алатау, сливаясь из двух речек — Черный и Белый Июс. Разве не интересно будет узнать об этом?

Да, над картой можно сидеть часами. Она наводит на добрые размышления, навевает радостные думы, позволяет мысленно сжиться с природой, вызывает положительные эмоции.

Загляните в книжный магазин. Не пожалеете. Честное слово, не пожалеете...

В. ГАВРИЛИН.

г. Кемерово.

хоккей с мячом

ОСЕЧКА

НАШ СПЕЦИАЛЬНЫЙ КОРРЕСПОНДЕНТ ПЕРЕДАЕТ ИЗ МОСКВЫ С XVI ЧЕМПИОНАТА МИРА

Нечетное число участников то и дело ставит соперников в неравные условия. Будь хотя бы еще команда, было бы иначе. Но канадцы, совершив ныне турне по Скандинавии, где были неоднократно биты, решили не торопить события, пообещав свое участие в следующем чемпионате.

Так вот, календарь распорядился таким образом, что американцы, пропустившие первый тур, посвятили его поездке в Большой театр. А назавтра едва не дали бой сборной Норвегии, не успевшей «отдышаться» после матча с нашей командой. Всего один мяч (1:2) уступали соперникам заокеанские хоккеисты до перерыва. А потом «сломались», проиграв в итоге — 1:7.

Затем американцы сами оказались в худшем положении, выйдя на поле против хорошо отдохнувших финнов. Их игра в Красногорске началась на час раньше матча СССР—Швеция, и, естественно, весь журналистский корпус осел в столице. Но зато в перерыве уже было известно, что финны легко приплюсовали еще два очка — счет 13:0.

Ключевым, бесспорно, был поединок советских и шведских хоккеистов. Поражение чемпионов мира на старте поставило их в затруднительное положение. Неудача в матче со сборной СССР лишила бы скандинавов последней надежды. А потому играли они выше всяких похвал и добились победы — 3:2.

Счет открыл Фоссхауг, затем Фасхутдинов восстановил равновесие. Но незадолго до перерыва, воспользовавшись падением капитана сборной СССР Шакалина, реактивный Х. Юханссон хладнокровно переиграл вратаря Господчикова. Он же в подобной ситуации довел счет до 3:1. Лишь на исходе встречи Соломатову удалось сократить разрыв.

— Закономерный итог, — заметил главный тренер «Кузбасса» А. Измаденов (наставники команд высшей лиги тоже задействованы в турнире) и пояснил, — шведы действовали организованней, дисциплинированней. Они знают, как выигрывать. Наши хоккеисты тоже знают, как играть со шведами, но выполнить на поле задачу не могут. Вот и нынче играли сумбурно, не использовали фланги... В мою задачу входило оценить технику тактических действий шведских игроков. И я отметил бы, что справились они со своими задачами прекрасно.

2 февраля сборная СССР встречается со сборной США. А лидируют пока финские хоккеисты, у которых четыре очка.

О. КУРОЧКИН.

(По телефону).

г. Москва.

погода

Центр по гидрометеорологии сообщает:

2 февраля днем по области будет облачно с прояснением, небольшой кратковременный снег, метель. Ветер юго-западный 15—20 метров в секунду. Температура 5—8 градусов мороза, местами до 13. Давление будет падать. Влажность не изменится.

Редактор
А. В. ТРУТНЕВ.

увлечения

ПРАЗДНИК ФОТОГРАФИИ

Гостеприимными хозяевами Новокузнецкого Дома творческих союзов в этот день стали члены фотоклуба «Сибирь». Они принимали своих товарищей — фотолюбителей из других городов Кузбасса на празднике, посвященном 150-летию фотографии.

Организаторы позаботились о том, чтобы праздник этот прошел интересно, с пользой. Разнообразна была программа: знакомство с новой фототехникой, аукцион.

Немало участников привлек конкурс одного снимка. В этом блиц-соревновании победу одержал В. Горностаев.

Гость праздника, автор и исполнитель песен Сергей Матвиенко неожиданно для себя подвергся яростной «атаке» слушателей: на него были нацелены десятки фотокамер. И только когда отзвучали щелчки затворов, Матвиенко подарил собравшимся свои песни.

В этот день в Доме творческих союзов произошло еще одно событие, связанное с фотографией. Завершилась работа фотовыставки «Я», в которой приняли участие двадцать семь авторов. Место предыдущей экспозиции заняла выставка фотомастера из Новокузнецка В. Соколаева «Дом-2».

О. ШОЛОХОВА.

НА СНИМКЕ: участники фотопраздника «атакуют» Сергея Матвиенко.

Фото автора.

г. Новокузнецк.

«Кузбассу» отвечают

«Хождения по инстанциям»

Учитывая замечания и предложения потребителей («Кузбасс» от 13.12. 88 г.), коллектив завода работал над улучшением товарного вида и функционального назначения паяльной лампы, над модернизацией ее конструкции. Уменьшен вес, увеличена емкость резервуара под горючее, сокращен его расход, улучшены параметры горения, уменьшено время розжига. Эти показатели подтверждены головной организацией по государственным испытаниям аппаратуры, работающей на жидком, твердом и газообразном топливе, Ленинграда. Повышены требования к соблюдению технологической дисциплины. Намечен перевод данного участка на кооперативную форму производства.

В. ШЕПП,
председатель совета трудового коллектива завода «Строммашина».

г. Кемерово.

«КОММЕРСАНТ»

В киоски «Союзпечати» поступает свежий номер информационно - рекламного проспекта «Коммерсант». Он открывается рекламой альбомов живописи, которые может предложить своим покупателям магазин «Дружба» Кемеровского облкниготорга.

Большое место в этом выпуске уделено перечню услуг, которые оказывают коммерческий центр Кемеровоглавснаба и «Интроцентр».

АДРЕС РЕДАКЦИИ:

650630, ГСП, г. Кемерово, проспект Октябрьский, 28.

Телефоны: приемной редактора — 52-32-74, заместителей редактора — 52-36-49, 52-52-66, ответственного секретаря — 52-33-99; отделов: общественно-политической жизни — 52-55-47, 52-64-88, 52-58-43, 52-57-67; социально - экономического развития — 52-33-66, 52-38-25, 52-51-23, 52-50-45, 52-46-22, 52-65-47; аграрного — 52-37-33, 52-49-78, 52-42-01; народных депутатов — 52-62-33, 52-63-22; культуры — 52-54-23; народного образования — 52-66-24; информации и спорта — 52-47-45, 52-06-01, 52-45-29, 52-48-65; иллюстрации — 52-14-12; писем — 52-05-22; справки по письмам — 52-03-24; общественная приемная — 52-12-10; объявлений — 52-69-33. Директор издательства — 52-79-10, бухгалтерия — 52-70-10.

Собственные корреспонденты: в Белове — 2-22-36, Мариинске — 2-31-20, в Прокопьевске — 3-30-35, Ленинске-Кузнецком — 2-58-24, Яшкине — 2-16-32.

Газета выходит 300 раз в году, ежедневно, кроме понедельника. Тираж 260 тыс. экз. Объем 2 п. л. Печать высокая.

ИНДЕКС 51901

1 2 3 4 5 6.

ОП 01097. Заказ № 28.