Итак, на очереди первые выборы в республиканские и местные органы власти в новых демократических условиях. Кому и где предстоит голосовать! Об этом читайте сегодня на первой и второй страницах, а также в завтрашнем ном...

Страна апартеида

Раздельное жительство белых и черных — примета апартеида. С нею сталкивается каждый, кто приезжает в ЮАР. Для черных и цветных выделены кварталы в городах, иногда это целый район с многотысячным населением. Их называют гетто. Не одно поколение родилось и умерло в них, так и не познав цену провозглашенным свободе, равенству и братству людей планеты.

НА СНИМКЕ: в Соуэто — черном районе Йоханнесбурга.

Фотохроника ТАСС.

(Материалы на зарубежную тематику читайте на 3-й стр.).

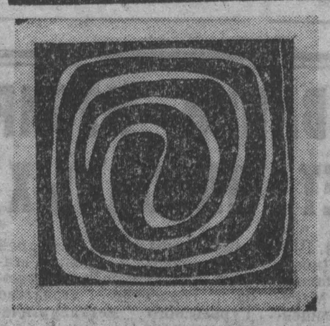

Ах, вернисаж!

«Кузбасс» анонсировал открытие этой выставки — и вот оно состоялось. Можно теперь сказать, что 15 НОЯБРЯ 1989 ГОДА В КУЗБАССЕ НАЧАЛА ЖИТЬ И ДЕЙСТВОВАТЬ НОВАЯ ТВОРЧЕСКАЯ ОРГАНИЗАЦИЯ — СПЕЦИАЛИЗИРОВАННОЕ ЭКСПЕРИМЕНТАЛЬНОЕ ОБЪЕДИНЕНИЕ «СИБИРСКИЙ САЛОН».

Если же подбирать одно слово, которое заменило бы собой длинную цепь «специализированное экспериментальное...», то, как кажется, ничего лучшего, чем старое, хорошо известное, прекрасно зарекомендовавшее себя в мире творческих людей «товарищество», не найти.

(См. 4-ю стр.).

Орган Кемеровского обкома КПСС и областного Совета народных депутатов

Пролетарии всех стран, соединяйтесь!

КУЗБАСС

Газета издается с 7 января 1922 года

265 (19895).

СУББОТА, 18 ноября 1989 г.

Цена 3 коп.

В ПОЛИТБЮРО ЦК КПСС

На состоявшемся 16 ноября очередном заседании Политбюро была заслушана информация первого секретаря ЦК Компартии Литвы А.-М. К. Бразаускаса о работе партийных организаций республики по осуществлению задач перестройки.

В ходе широкого и принципиального обмена мнениями, в котором приняли участие члены и кандидаты в члены Бюро ЦК Компартии Литвы, было всесторонне рассмотрено развитие обстановки в республике. При этом отмечалось, что политика перестройки, разработанная КПСС, пользуется пониманием и широкой поддержкой коммунистов и всех трудящихся Литвы. Перестроечные процессы обновления практически охватили сейчас политическую, экономическую, социальную, культурную и другие сферы жизни общества и по-новому поставили вопрос о деятельности партии.

Вместе с тем обращалось внимание на то, что перестроечные процессы идут неоднозначно и во многих случаях противоречиво, что связано как с накопившимися проблемами и новизной решаемых задач, так и с активизацией сил, стоящих на негативных, а в ряде случаев на антисоциалистических и националистических позициях. Подчеркивалась важность этого стандартной, необычной, а во многом сложной обстановке партийные организации нередко отстают от событий, не всегда своевременно вооружают партийный актив, трудовые коллективы четкими политическими ориентирами. В контексте обсуждаемых проблем были затронуты вопросы, связанные с подготовкой и проведением XX съезда Компартии республики. Участниками заседания подчеркивалась важность этого события для осуществления социалистического обновления и особая ответственность, которая ложится на Компартию Литвы как одного из отрядов КПСС.

Со стороны Политбюро ЦК КПСС были выражены пожелания литовским коммунистам консолидации партийных рядов и успеха в решении политических и социально-экономических задач перестройки.

РЕЗОЛЮЦИЯ

первой конференции трудовых коллективов области о престиже работников народного образования и науки

Судьба перестроечных процессов в области во многом определяется кадровым потенциалом. Некомпетентные управленческие решения, низкоэффективные инженерные разработки, недостаточная квалификация значительной части рабочих, крестьян и служащих являются серьезным препятствием на пути улучшения качества жизни в области. Экономическая самостоятельность, хозрасчет предприятий и области, аренда требуют качественно иного уровня образования. В этих условиях совершенно очевидно, что народное образование должно занимать одно из первых мест среди приоритетных направлений развития народного хозяйства. Однако ни реформа общеобразовательной и профессиональной школы 1984 года, высшей школы 1986 года, ни Всесоюзный съезд работников народного образования не оправдали возлагавшихся на них надежд. Провозглашенные реформы не были подкреплены необходимыми материальными и денежными ресурсами.

Катастрофически слаба материально-техническая база школ, училищ, техникумов и вузов. О какой реформе может идти речь, если из весьма ограниченных бюджетных средств на образование лишь 20 процентов направляется на совершенствование материальной базы. Закономерно, что на подготовку одного студента мы затрачиваем средств в 5,4 раза меньше, чем США.

В нашем обществе десятилетиями культивировалось пренебрежительное отношение к интеллекту, интеллектуальному труду. Отсюда низкий престиж и неудовлетворительное материальное обеспечение воспитателей, учителей, преподавателей. Заработная плата работников народного образования по-прежнему остается ниже средней заработной платы по стране. Предстоящее повышение заработной платы работникам вузов, по сути, не меняет материального положения основной массы преподавателей. Все это не способствует привлечению к благородному делу воспитания талантливой молодежи и опытных производственников, реальной конкурсности и ротации преподавателей.

Далеко не в полной мере выполняется законодательный акт о первоочередном праве учителей на получение жилья. Практически не действует постановление правительства о праве преподавателей высшей квалификации на дополнительную жилую площадь.

В силу отсутствия отраслевых больниц, поликлиник и здравниц на неудовлетворительном уровне находится медицинское обслуживание педагогов и преподавателей.

Мы обращаемся к советам трудовых коллективов, рабочим комитетам, руководителям всех рангов с призывом конструктивнее стать и решать вопросы качественного улучшения материально-технического обеспечения учебного процесса, условий труда, оплаты, быта и отдыха работников народного образования на местах: в области, городе, районе, а при необходимости — в высших органах власти и профсоюзов.

Мы в полной мере осознаем глубину социально-экономических проблем в нашем обществе, жесткое давление бюджетного дефицита. Но мы твердо убеждены и в том, что, оставляя на потом решение проблем образования, мы оставляем на потом и развитие нашей страны! А этого допустить нельзя.

Конференция требует от облисполкома:

обеспечить в 1990—1995 гг. ввод в эксплуатацию запланированных школ, дошкольных и внешкольных учреждений, начать и закончить строительство и ввод комплекса Новокузнецкого политехнического института, общежитий для Новокузнецкого, Анжеро-Судженского, Кемеровского педучилищ, нового учебного здания Мариинского педучилища, общежития для института усовершенствования учителей;

исполкомам местных Советов народных депутатов обеспечить безусловное выполнение законодательных актов о первоочередном предоставлении жилья работникам народного образования и дополнительной жилищной площади преподавателям высшей квалификации;

решить вопрос о производстве на предприятиях области в расширенном масштабе школьной и дошкольной мебели в нужном ассортименте;

облисполкому внести следующие предложения в Совет Министров СССР и ВЦСПС:

о выплате с 1990 г. 20- и 40-процентной надбавки за работу в вечерние и ночные смены в учреждениях просвещения;

о доплате воспитателям и помощникам воспитателей дошкольных учреждений за перекомплект детей в группах;

об увеличении зарплаты педагогическим работникам школ и внешкольных учреждений или уменьшении их недельной нагрузки: учителям — до 14—16 часов, воспитателям дошкольных учреждений — до 30 часов, руководителям кружков и секций — до 14 часов;

преподавателям вузов снизить обязательную норму учебной нагрузки до 700 часов в год (преподавателям обществоведческого профиля до 500 часов в год) с оплатой за перевыполнение по ставкам почасовой оплаты;

ввести оплату труда преподавателям вузов, проводящим учебные занятия за временно отсутствующих преподавателей по ставкам почасовой оплаты;

улучшить стипендиальное обеспечение студентов.

навстречу выборам

НЕ ЧИСЛОМ, А УМЕНИЕМ

Первое заседание областной избирательной комиссии

В кабинете советской работы облисполкома собралась на свое первое заседание областная избирательная комиссия. Эта комиссия утверждена на последней сессии областного Совета народных депутатов. В ее составе — учитель, железнодорожник, ученый, военнослужащий, главный экономист сельского производства, сталевар, начальник участка шахты, комсомольский, партийный и два профсоюзных работника, инструктор ДОСААФ, горный мастер шахты, представитель химической промышленности, редактор шахтерской многотиражной газеты. (Фамилии всех этих людей будут опубликованы в газете «Кузбасс»).

Члены комиссии представились друг другу. Заведующий организационно-инструкторским отделом облисполкома Б. Я. Тохман поздравил их с избранием на столь ответственное общественное и политическое дело, сказал, что выборы областного Совета народных депутатов двадцать первого созыва — целиком и полностью их забота, аппарат же отдела, его инструкторы — помощники комиссии.

Какова особенность работы этой комиссии? В газете «Кузбасс» за 3—4 ноября этого года опубликован Закон о выборах местных Советов. Каждый член комиссии должен знать этот закон, а в дальнейшем следить за его соблюдением. Ровно за три с половиной месяца до выборов в областной газете должно быть сообщение об округах по выборам в областной Совет народных депутатов. Таких округов нынче должно быть 250 (207 — по городам, 43 — по сельским районам). Следовательно, в областной Совет предстоит избрать 250 депутатов. Вспомним: прежде их было 400.

Выборы будут проходить в обстановке состязательности, гласности, предстоит определить качественно новый уровень будущего областного Совета, которому, как видим, предстоит брать не числом, а умением.

Контроль областной избирательной комиссии должен чувствоваться и на любой территории, которую представляют члены комиссии, и при разрешении конфликтных ситуаций, и при заслушивании сообщений окружных и участковых избирательных комиссий, а в дальнейшем — при подготовке помещений к выборам, по работе транспорта, связи, изготовлению избирательных бюллетеней.

С 4 декабря по 4 января — выдвижение кандидатов в депутаты. И этот этап, а в особенности следующий — обсуждение и регистрация кандидатов в депутаты, — ответственная для комиссии работа. Прежде ее выполняли сотрудники аппарата, в обстановке демократизации — это живое дело комиссии. Выборная кампания закончится в марте, однако комиссия будет работать наряду с избранным Советом все пять лет, решая вопросы о выбывших депутатах, рассматривая заявления.

На первом заседании председателем областной избирательной комиссии избрали секретаря облсовпрофа В. А. Конева, заместителем — председателя партийной комиссии Ленинского райкома партии областного центра У. Н. Мелину, секретарем — заместителя заведующего отделом организационно-партийной и кадровой работы обкома КПСС П. Е. Побережникова.

О правах комиссии рассказал заместитель заведующего оргинструкторским отделом облисполкома В. К. Попов. Он проинформировал также, что у нас в области 2 миллиона 115 тысяч избирателей, и, согласно тому, что в каждом округе примерно 8,7 тысячи избирателей, определено известное уже число округов — 250, назвал количество депутатов в областной Совет от каждого города и района, например, от Новокузнецка — 50, Кемерова — 44, Прокопьевска — 21, от сельских районов — по два, три, четыре.

У. Н. Мелина предложила провести для членов комиссии деловые игры, чтобы каждый мог понять, как поступать в какой-либо конкретной ситуации. К следующему заседанию, которое должно быть 1 декабря, решили продумать план работы.

ОБ ОБРАЗОВАНИИ ИЗБИРАТЕЛЬНЫХ ОКРУГОВ ПО ВЫБОРАМ В ОБЛАСТНОЙ СОВЕТ НАРОДНЫХ ДЕПУТАТОВ ДВАДЦАТЬ ПЕРВОГО СОЗЫВА

В соответствии со статьей 16 Закона РСФСР «О выборах народных депутатов местных Советов народных депутатов РСФСР» областная избирательная комиссия РЕШИЛА:

образовать следующие 250 избирательных округов по выборам в Кемеровский областной Совет народных депутатов двадцать первого созыва.

г. Анжеро-Судженск

Избирательный округ № 1. Центр — Дом культуры шахты «Судженская». Численность избирателей в округе — 7900 человек.

В округ входят: с. Лебедянка;

улицы — Алтайская, Бетховена, Боженко, Глинки, Днепровская, Добролюбова, Доватора, Кайлинская, Каменская, Кирова, Коммуны с дома № 1 по дом № 40, Костромская, Крылова, К. Либкнехта, Марата, К. Маркса, Международная, Минская, Набережная, Полярная, Писарева, Плеханова, Рабиновича, Рылеева, Северная, Социалистическая, Соревнования, Спартаковская, Тульская, Угловая, Фрунзе, Чернышевского, Чередниченко, Чехова, Шмидта, Щорса;

переулки — Автобусный, Аэродромный, Боженко, Глинки, Дальневосточный, Доватора, Доменный, Иркутский, Кирова, Коксовый, Копейский, Костромские, Крылова, К. Либкнехта, Литейный, Львиный, Малышева, Мельничный, Нестерова, Нефтяников, Писарева, Сенной, Советский, Спартаковский, Фрунзе, Щорса, Якутский.

Избирательный округ № 2. Центр — клуб химико-фармацевтического завода. Численность избирателей в округе — 8000 человек.

В округ входят:

улицы — Алчедатские, Береговая, Воровского, Горнопромышленная, Гастелло, Герцена, Данковская, Донская, Ижморская, Кадровая, Калинина, Китатская, Колхозная, Коминтерна, Красная, Краснофлотская, Коммуны с дома № 41 до конца улицы, Кронштадтская, Магнитогорская, Междуреченская, Миоа, Панфилова, XX партсъезда, Парковая, Первомайская, Победы, Революции, Речная, Ростовская, Смоленская, Судженская, Тобольская, Тяжинская, Уральская, Халтурина, Циолковского, Чкалова, Чучина, Электровозная;

переулки — Береговой, Курганский, Коминтерна, Лебедянский, Новый, Магистральный, Пирогова, Попова, Прямой, Победы, Революции, Рязанский, Смоленский, 1, 2, 3, 4-й Совхозный, Стадионные, Фасадный.

Избирательный округ № 3. Центр — профессионально-техническое училище № 43. Численность избирателей в округе — 8200 человек.

В округ входят:

улицы — Анжерская, Амурская, Д. Бедного, Ванцетти, Войкова, Восстания от ул. Объездной до конца улицы, Воронежская, Выборгская, Геологов, Дальняя, Жилкооперации, Заводская, Ишимская, Кооперативная, Ключевая, Конотопская, Красина, Куйбышева, Кутузова, Лазовая, Луганская, Машиностроительная, 8 Марта, Милицейская, Металлическая, Мишиха, Монтажников, Морская, Объездная, 40 лет Октября, Омская, Орловская, Г. Панфилова, Павлодарского, Пархоменко, Правды, Пржевальского, Пугачева, Рабочая, Родины, Рудничная, Сакко, Тайгинская от ул. Объездной до конца улицы, Толбухина, Трудящихся, Угольная, Фурманова, Хвойная, Б. Хмельницкого, Чапаева, Челябинская, Шишкова, Южная;

переулки — Вагонный, Верхний, Восстания, Воронежский, Выборгские, Гаревый, Двинский, Заводской, Конный двор, Куйбышева, Лесопильная площадь, Макарова, Металлический, Моторный, Объездной, Орловский, Производственный, Самолетный, Сосновский, Технический, Турбинный, Туристский, Ульяновский, Хрустальный, Чапаева, Яшкинский.

Избирательный округ № 4. Центр — педагогическое училище. Численность избирателей в округе — 8200 человек.

В округ входят:

улицы — Воинов-интернационалистов, Водопроводная, Гаражная, Глиняная, Гончарова, Горького, Грибоедова, Декабристов, Динамитная, Забайкальская, Загорная, Западная, Заречная, Зеленая, им. 137-й отдельной стрелковой бригады, Карьерная, Кирпичная, Красная горка, Красноармейская, Красноярская, Крестьянская, Кубанская, Мамонтова, Маяковского, Менделеева, Менжинского, Минусинская, Молодежная, Некрасова, Новобольничная, Озерная, Октябрьская, Орджоникидзе, Островского, Пионерская, Поселковая, Пролетарская, Радищева, Рубинштейна, Свердлова, Свободная, Семашко, Толстого, Тургенева, Урицкого, Химиков, Шахтовая, Шевченко, Широкая, Школьная, Щетинкина, Ярославская;

переулки — Гаражный, Киевский, Кирпичный, Кольцова, Крестьянский, Крутой, Некрасова, Новобольничный, Новый, Переяславский, Петрозаводской, Радищева, Смежный, Спортивный, 1917 года, Узкий, Химические, Цимлянский, Энергетический.

Избирательный округ № 5. Центр — Дом культуры шахты «Анжерская». Численность избирателей в округе — 7400 человек.

В округ входят:

улицы — Восстания до ул. Объездной, Горняцкая, Желябова, одноэтажная застройка и дома № 1, 3, 3а, 3б, 5, 7, 7а, 9, 9а, 11, 13, Енисейская, Ленина, дома № 12, 18, 20, Ломоносова, Р. Люксембург, Октябрьский проезд, 50 лет Октября, Пожарная, Солнечная, Тайгинская до ул. Объездной, Тельмана, Челюскинцев, дом № 6;

переулки — Телефонный, Типографский, Электрический.

Избирательный округ № 6. Центр — красный уголок Анжерского строительного управления механизации. Численность избирателей в округе — 7800 человек.

В округ входят:

улицы — Авроры, Ачинская, Балтийская, Барнаульская, Бийская, Болотная, Волгоградская, Восточная, Гагарина, 1905 года, Деповская, Дорожная, Желябова, № 15, 17, 19, Кемеровская с дома № 1 до ул. Челинской, Красногвардейская, Кузнецкая, Ленина (кроме домов № 12, 18, 20), Лермонтова, Линейная, Лыжная, Механизаторов, Мехлесопунктовская, Новопролетарская, Новосибирская, 7 Ноября, Одесская, Осипенко, Перовской, Подгорная, Прокопьевская, Промышленная, Пушкина, Пятилетки, С. Разина, Садовая, Сахалинка, Сеченова, Севастопольская, Сибирская, Старобольничная, Станционная, Степная, Транспортная, Трудовая с дома № 1 до ул. Челинской, Харьковская, Шоссейная;

переулки — Ангарский, Архангельский, Барзасский, Белорусский, Березовый, Бессарабский, Бийский, Болотный, Братский, Весовой, Вокзальный, Волгоградский, Горичный, Дачный, Запорожский, Известковый, Калужский с дома № 1 до ул. Репина, Квасной, Кривой, Лесной, Лермонтова, Малый, Новолесной, Пригородный, Приисковый, Простой, Пушкина, Садовый, Севастопольский, Шоссейный, дома разъездов «3590-й км» и «3594-й км».

Избирательный округ № 7. Центр — кинозал шахтоуправления «Физкультурник». Численность избирателей в округе — 7500 человек.

В округ входят:

улицы — Айвазовского, Белинского, Беловская, Боготольская, Брюллова, Витебская, Волховская, Гоголя, Гомельская, Горноспасательная, Гражданская, Грузинская, Гурьевская, Демократическая, Дзержинского, Депутатская, Житомирская, Жуковского, Казанская, Каменноугольная, Канская, Кемеровская, Киселевская, Кишиневская, Клубная, Книжная, Кольчугинская, Комсомольская, З. Космодемьянской, О. Кошевого, Краснодонцев, Крымская, Ленинградская, Лесная, Львовская, Магнитная, Матросова с № 1 до ул. Суворова, Межевая, Мечникова, Михайловская, Московская, Мурманская, Нахимова с № 1 до ул. Суворова, Обороны, Оренбургская, Партизанская, Пасечные, Перекопская, Плановая, Подсобная, Полтавская, Просвещения с № 1 по 125в включительно, Профинтерна с № 1 до ул. Нахимова, Равенства, Репина, Семипалатинская с № 1 до ул. Суворова, Спортивная, Строительная, Тимирязева, Томская, Топкинская, Трудовая от ул. Челинской до конца улицы, Тырганская, Украинская, Уссурийская, Физкультурная, Л. Чайкиной с № 1 до ул. Суворова, Чайковского, Челинская от железнодорожного переезда до конца, Шахтерская, Юргинская, Яйская;

переулки — Алданский, Брусничный, Берикульский, Дзержинского, Калужский от ул. Репина до конца, Кемеровский, Кемсеть, Краснодонцев, Краснодарский, Огородный, Печерский, Пихтовый, Просвещения, Прокопьевский, Станционный, Тимирязева, Топкинский, Хабаровский, Яйские.

Избирательный округ № 8. Центр — Дом культуры шахтоуправления «Сибирское». Численность избирателей в округе — 8700 человек.

В округ входят: п. Козлы, Терентьевка, 3-й склад;

улицы — Автомобилистов, Алма-атинская, Ботаническая, Ватутина, 50 лет ВЛКСМ, К. Заслонова, И. Земнухова, Камышинская, Кожзаводская, Красная, Курская, Лазо, Магаданская, Матросова от ул. Суворова до конца улицы, Молодогвардейцев, Нахимова от ул. Суворова до конца, Невская, Павлова, Прогресса, Просвещения с № 127 до конца, Профинтерна от ул. Нахимова до конца, М. Расковой, Семипалатинская от ул. Суворова до конца, Ю. Смирнова, Суворова, С. Тюленина, Фестивальная, Л. Чайкиной от ул. Суворова до конца, Л. Шевцовой, улицы 325, 326, 348-го кварталов;

переулки — Асиновский, Весенний, Верный, 1, 2, 3, 4, 5, 6-й Газовый, У. Громовой, Камышинский, Курский, Майский, Невский, Огородный, Павлова, Прогресса, Профессиональный, Путейский, Силовой, Фестивальный.

Избирательный округ № 9. Центр — клуб Антоновского рудоуправления. Численность избирателей в округе — 4500 человек.

В округ входят: п. Рудничный;

улицы — Водоканальная, Горная, Железнодорожная, Звездная, Кедровая, Котовского, Магистральная, Минина, Нарымская, Петровского, Пожарского, Полоса, Путевая, Сельские, Таежная, Часовая, Чекистов, Читинская, жилые дома Новоанжерской подстанции;

переулки — Железнодорожный, Кедровый, Котовского, Минина, Назаровский, Пожарского, Пологий, дома разъезда «3599-й км».

г. Белово

Избирательный округ № 10. Центр — школа № 11. Численность избирателей в округе — 10700 человек.

В округ входят: п. Совхозный, микрорайоны № 3, 6;

улицы — Бардина, В. Волошиной с № 4 по 57, с № 12 по 58, Верещагина, Гайдара, Галушкина, Донская, Дзержинского, Жукова, Курчатова, Красноармейская, Кулибина, З. Космодемьянской, Кемеровская, Можайского, Металлургов, Маяковского, Макарова, Мечникова, Нахимова, Подсобная, Пятигорская, Пролетарская, Совхозная, Сенная, Степная, Томская, Чулымская, Цимлянская, Целинная, Циолковского, Щербакова, Хабаровская, Урожайная, Юбилейная с № 48 по № 58, с № 41 по № 51;

переулки — Банковский с № 34 по № 38, с № 21 по № 23, Базарный № 25, Бородина с № 39а по № 43а, Калинина с № 50 по № 66, с № 47 по № 61, Советский с № 42 по № 48, с № 43 по № 47, Толстого с № 48 по № 56, с № 45 по № 49, Чапаева с № 38 по № 42, с № 37 по № 43, Цинкзаводской с № 26 по № 30, с № 23 по № 31.

Избирательный округ № 11. Центр — педагогическое училище. Численность избирателей в округе — 12000 человек.

В округ входят:

улицы — Беловская, В. Волошиной, Горького, Дарвина, Дружбы, Козлова, Коломенская, Крупской, Коммунистическая, Р. Люксембург, Матросова, П. Морозова, К. Маркса, Мичурина, Новогодняя, Октябрьская, Проездная, Суворова, Сетевая, Советская четная с № 2 по № 158, Тельмана, Чкалова, Фадеева, Юности четная с № 14 по № 24, нечетная с № 17 по № 21, Юбилейная четная с № 18 по № 42, нечетная с № 17 по № 43;

переулки — Банковский четная с № 6 по № 30, нечетная с № 11 по № 17, Базарный четная с № 8 по № 26, нечетная с № 11 по № 39, Бородина четная с № 16 по № 28, нечетная с № 17 по № 29, Гоголя четная с № 2 по № 42, нечетная с № 1 по № 23, Калинина четная с № 22 по № 48, нечетная с № 21 по № 43, Линейный четная с № 12 по № 40, нечетная с № 13 по № 37, Почтовый четная с № 18 по № 42, нечетная с

(Продолжение на 2-й стр.).

ОБ ОБРАЗОВАНИИ ИЗБИРАТЕЛЬНЫХ ОКРУГОВ ПО ВЫБОРАМ В ОБЛАСТНОЙ СОВЕТ НАРОДНЫХ ДЕПУТАТОВ ДВАДЦАТЬ ПЕРВОГО СОЗЫВА

(Продолжение. Начало на 1-й стр.).

№ 11 по № 47, Советский четная с № 16 по № 40, нечетная с № 15 по № 43, Томского четная с № 16 по № 42, нечетная с № 13 по № 39, Чапаева четная с № 16 по № 26, нечетная с № 11 по № 35, Цинкзаводской четная с № 2 по № 6, нечетная с № 5 по № 17.

Избирательный округ № 12. Центр — Дом культуры железнодорожников. Численность избирателей в округе — 11800 человек.

В округ входят: п. Свободный (санзоны цинкового завода), п. Новобелово, населенные пункты Артиштинского поселкового Совета;

улицы — Гурьевская, Железнодорожная, Зеленая, Каховская, Ленина, Московская, Новостройка, Огородная, Островского, Полевая, Песчаная, Советская нечетная с № 9 по № 175, Транспортная четная с № 8 по № 12, нечетная с № 5 по № 23, Юбилейная четная с № 2 по № 16, нечетная с № 1 по № 15;

переулки — Линейный нечетная с № 1 по № 9, четная с № 2 по № 10, Толстого четная с № 2 по № 14, нечетная с № 1 по № 11.

Избирательный округ № 13. Центр — школа № 7. Численность избирателей в округе — 4700 человек.

В округ входят:

микрорайоны — Старобелово и Треугольник, группа жилых домов «Новая жизнь».

Избирательный округ № 14. Центр — Дом культуры «Шахтер». Численность избирателей в округе — 11400 человек.

В округ входят:

микрорайоны — Бабанаково, 8 Марта и разъезд «241-й км».

Избирательный округ № 15. Центр — Дом культуры «Горняк». Численность избирателей в округе — 10200 человек.

В округ входят:

микрорайоны — Чертинский и Майка.

Избирательный округ № 16. Центр — красный уголок Беловского стройуправления. Численность избирателей в округе — 6000 человек.

В округ входят: с. Заречное;

улицы — Астраханская, Бабушкина, Герцена, Киевская (частный сектор), Киселевская, Котегова, Межевые, Мира, Мусоргского, Обская, Попова, Радищева, Репина, Семиреченская, Стрепетова, Студеная, Тульская, Улусская, Чаадаева, Чертинская, Шишкина.

Избирательный округ № 17. Центр — Дом культуры угольщиков. Численность избирателей в округе — 8200 человек.

В округ входят:

улицы — Гастелло, Глинки, Гражданская, Ермака, Киевская, Пржевальского, Печерская, Седова, Тухачевского, Уральская;

переулки — Гастелло, Глинки, Седова, Пржевальского.

Избирательный округ № 18. Центр — школа № 3. Численность избирателей в округе — 5300 человек. В округ входит микрорайон Колмогоры.

Избирательный округ № 19. Центр — административно-бытовой комбинат Грамотеинского шахтоуправления. Численность избирателей в округе — 5600 человек.

В округ входят: р. п. Грамотеино, п. Новостройка.

Избирательный округ № 20. Центр — Дом культуры «Октябрьский». Численность избирателей в округе — 7500 человек.

В округ входят: р. п. Бачатский, Финская деревня.

Избирательный округ № 21. Центр — Дом культуры «Энергетик». Численность избирателей в округе — 8800 человек.

В округ входит п. Инской до ул. Свободы (включительно).

Избирательный округ № 22. Центр — Дом культуры рабочего поселка Краснобродский. Численность избирателей в округе — 8800 человек.

В округ входит р. п. Краснобродский.

г. Березовский

Избирательный округ № 23. Центр — клуб шахты «Южная». Численность избирателей в округе — 7300 человек.

В округ входят: населенные пункты Арсентьевского сельского Совета;

улицы — Алтайская, Амурская, Артиллерийская, Вахрушева, Веселая, Вокзальная, Гагарина, Гвардейская, М. Горького, Горная, Горняцкая, Димитрова, Дружбы, Егорова, Железнодорожная, Заречная, Зеленая роща, Зеленая горка, Интернациональная, Каменная, Карьерная, Калинина, Кемерова, Кедровая, Космическая, Комсомольская, Коммунаров, Ковпака, З. Космодемьянской, Красная горка, Кузбасская, Кутузова, Кузнецкая, Лесная, Левый Шурап, Ленинградская, Линейная, Логовая, А. Лужбина, Мариинский поворот, Мариинская, Маресьева, Милицейская, Молодежная, Набережная, Некрасова, Новоселова, 7 Ноября, Новосибирская, Новая, Островского, Октябрьская, Партизанская, XX Партсъезда, Первомайская, Пихтовая, Победы, Полетаева, Подстанционная, Пограничная, Пролетарская, Промежуточная, Правый Шурап, Резвых, Рудничная, Рудничный городок, Садовая, Свердлова, Семафорная, Севастопольская, Советская, Смоленская, Станционная, Стрелочная, Суворова, Таежная, Терешковой, Тимирязева, Трактовая, Тургенева, Цветочная, Центральная, Чехова, Шахтовая, Южная;

переулки — Вокзальный, Гусев, Депутатский, Красноармейский, Маяковского, Милицейский, Октябрьский, Пионерский, Поссоветский, Промежуточный, Резвых, Трактовый, Таежный.

Избирательный округ № 24. Центр — Дом культуры шахтеров. Численность избирателей в округе — 7400 человек.

В округ входят: населенные пункты Барзасского поселкового Совета;

улицы — Ачинская, Батюкова, Балтийская, Белякова, Березовая, Бийская, Больничная, Ватутина, Верная, Весенняя, Гоголя, Громовой, Зеленая, Зорге, Иркутская, Карбышева, Кирова, Киевская, Коммунальная, Королева, Кошевого, Красноярская, Крупской, Красная, Кузнецова, Ленина, Лермонтова, А. Леснова, Ломоносова, Матросова, Маяковского, Мичурина, Нахимова, Одесская, Осипенко, Олимпийская, Папанина, Пионерская, Попова, Пушкина, Радищева, Речная, Северная, Степная, Толстого, Тюленина, Ульянова, Фрунзе, Фурманова, Чапаева, Чкалова, Шахтерская, Шевченко, Школьная, Щорса;

переулки — Балтийские, Больничный, Весенний, Зорге, Киевский, В. Мерзлова, Осипенко, Одесские, Ульянова, Школьный, Щорса.

Избирательный округ № 25. Центр — средняя школа № 16. Численность избирателей в округе — 10700 человек.

В округ входят: населенные пункты Успенского сельского Совета;

проспекты — Ленина (четная сторона), Шахтеров № 6, 12, 14;

улицы — Брестская, В. Волошиной, Восточная, Высоковольтная, Гостелло, Гаражная, Дунайская, Ермака, Кочубея, Котовского, Куйбышева, Мира, Н. Барзас, 40 лет Октября, Пархоменко, Пасечная, 40 лет Победы, Б. Хмельницкого, Черняховского, Школьная, Энтузиастов, дома Бирюлинской станции и подстанции;

переулки — Высоковольтный, Ключевой, Школьный.

Избирательный округ № 26. Центр — Дом культуры шахтостроителей. Численность избирателей в округе — 10600 человек.

В округ входят:

проспекты Ленина (четная сторона), Шахтеров, кроме № 6, 12, 14;

улицы — Волкова, 8 Марта, Строителей, Молодежный бульвар.

г. Гурьевск

Избирательный округ № 27. Центр — Дворец культуры металлургов. Численность избирателей в округе — 9400 человек.

В округ входят: п. СМП-827;

улицы — Базарная, Весенняя, Воровского, Добролюбова, Есенина, Иванова, Калинина, Кирова, № 1, 5, 35, четные с № 30, нечетные с № 39, Ключевая, Кольцевая, Комсомольская, Коммунистическая № 16, Кооперативная, Красноармейская, Кузбасская, Куйбышева, К. Либкнехта, Матросова, Менделеева, Металлургов, Мира, Мичурина, Молодежная, Островского, Первомайская, Полевая, Полюсная, Полярная, Попова, Революционная, Садовая, Салаирская, Северная, 40 лет ВЛКСМ, Сосновая, Творческая, 30 лет Победы, № 2, 4, 36, 38, четные с № 40, нечетные, Фрунзе, Чапаева, Чехова, Энгельса;

переулки — Барнаульский, Боевой, Больничный, Бубнова, Владимирский, Горный, Дачный, Дубинина, Дружбы № 4, Ермака, Железнодорожный, Заводской, Зимний, Каменный, Клары Цеткин, Клубный, Котовского, Культурный, Лесной, Луговой, Металлистов, Металлургов, Морозова, Никитина, Новый, Перова, Папанина, Почтовый, Промышленный, Рабочий, Разина, Революционный, Репина, Речной, Российский, Сибирский, Спортивный, Солнечный, Степной, Талалихина, Тамбовский, Транспортный, Трудовой, Тупиковый, Угловой, Чайковского, Шишкина, Южный, Ямский, Ярославский, дома пионерских лагерей «Солнышко» и имени Гагарина, общежитие леспромхоза, подсобное хозяйство Гурьевского металлургического завода.

Избирательный округ № 28. Центр — клуб горняков. Численность избирателей в округе — 9700 человек.

В округ входят:

улицы — Аэродромная, Белинского, Водопьянова, Войкова, Вокзальная, Гагарина, Гастелло, Горького, Державина, Дзержинского, Достоевского, Жданова, Коммунистическая (кроме № 16), Крупской, Ленина, Лермонтова, Луначарского, Люксембург, Маркса, Маяковского, Набережная, Нагорная, Некрасова, Обнорского, Октябрьская, Павлова, Партизанская, Пушкина, 7 Ноября, Силовая, Советская, Строителей, Стрыгина, Суворова, Толстого, Тургенева, Челюскина, Чернышевского, Шевченко;

переулки — Автомобилистов, Аптечный, Артема, Байдукова, Белякова, Береговой, Болотный, Вахтангова, Восточный, 8 Марта, Грибоедова, Дальний, Дружбы (кроме № 4), Дубровый, Загорный, Западный, Заречный, Зеленый, Космический, Кошевого, Крылова, Кузнецкий, Кутузова, Лазо, Лунный, Мостовой, Нефтяников, Николаева, Орджоникидзе, Осенний, Пионерский, Равенства, Республиканский, Свободы, Совхозный, Тельмана, Фабричный, Хребтовый, Центральный, Чайкиной, Чкалова, Школьный, Щорса, Юбилейный, Ясный, дом мичуринского сада.

Избирательный округ № 29. Центр — Дворец культуры Салаирского горно-обогатительного комбината. Численность избирателей в округе — 8800 человек.

В округ входят: все улицы и переулки г. Салаира;

поселки — Гавриловка, дом отдыха, Осиновка, дом Бачатского водовода.

г. Кемерово

Центральный район

Избирательный округ № 30. Центр — клуб ГРЭС. Численность избирателей в округе — 8300 человек.

В округ входят:

проспекты — Кузнецкий № 11, 16, 32, 34, Советский, № 18, 20, 24, 28, 34, 36, 40, 42, нечетная с № 29 по № 41, 43, 44, 46, 50, 63, 67, 69;

улицы — Арочная, № 4, 12, 19, 33, 39, 41, 41а, Весенняя, № 1, 2, 3, 5, 6, 7, 8, 10, Ермака, Кирова № 13, 16, 17, 18, 19, 23, 25, 27, Красная, № 2, 26, 3, 4, Кузбасская, Коломенева, Ногайская, № 2, 4, 6, 8, 10, Н. Островского с № 2 по № 16, 26, 28, 30, нечетная с № 7 по № 33, Орджоникидзе, № 2а, 3, 4, 5, 6, 7, 50 лет Октября № 6, 8, 12, 14, 16, 18, Притомская набережная № 1, 1а, 3, 11.

Избирательный округ № 31. Центр — Дом кино «Москва». Численность избирателей в округе — 8200 человек.

В округ входят:

проспекты — Кузнецкий № 40, 46, Советский, № 45, 47, 49, 51, 55, 57, 59;

улицы — Весенняя № 13, 13а, 14, 15, 15а, 16, 18, 19, 19а, 20, 21, 21а, 22, 24, Дзержинского № 2а, 2б, 3, 4, 5, 5а, 6, 7, 8, 9а, 10, 11, 12, 13, Кирова, № 26, 28, 28а, 30, 34, 36, 38, 41, 45, 49, 51, 53, 55, 57, Калинина № 1, 3, 5, 7, 9, Красноармейская, № 80, 82, 101, 103, 105, 124а, 124б, 128, 128а, Ногайская, № 7, 7а, с № 8 по № 22, с № 28 по № 34, 50 лет Октября, № 1, 7, 9, 13, 13а, 15.

Избирательный округ №32. Центр — Дом культуры строителей. Численность избирателей в округе — 7000 человек.

В округ входят:

проспекты — Кузнецкий № 52, 56, 58, 60, 62, 64, 66, 68, 72, 82, 84, 86, Ленина четная с № 2 по № 28, 32;

улицы — Володарского, Дзержинского, № 21, 23, 25, 27, Дарвина, Жуковского, Коммунистическая № 94, 96, 104, 108, 110, 112, 121, 127, 133, Красноармейская № 93, 95, 95а, 97, 97а, 99а, Рукавишникова с № 1 по № 6, 8, 9, 11, 13, 14, 16, 17, 18, 19, 20, 24, 25, 27, 28, 29, 30, Коммунистическая от ул. Рукавишникова до ул. Черняховского четная сторона, Черняховского, № 1, 1а, 3, 4, 5, 6, 8, 10, 10а, 11, 14, 15, 17, 17а, 17б, 23, Чкалова до проспекта Ленина;

переулок Чкалова.

Избирательный округ № 33. Центр — индустриально-педагогический техникум. Численность избирателей в округе — 7500 человек.

В округ входят: проспект Ленина № 63, 63а, 63б, 65, 65а, 67, 67а, 69, 69а, 71, 71а, 73, 75, 75а, 77а, 77б, 77г, 81, 81а, 87;

улицы — Гагарина, Гвардейская, Иркутская, Кирчанова, Кавалерийская, Краснофлотская, Литейная, Луговая, Мызо, Новосибирская, Песчаная, Пионерский бульвар, Сибирская, Свердлова, Суховская, Спортивная нечетная от ул. Тимирязева до ул. 9 Января и дома № 34, 34а, 36, 38, Сибиряков-гвардейцев, Тимирязева (кроме № 4, 4а), Трофимова, Центральная;

переулки — Краснофлотский, Луговой, Литейный, Свердлова, Столярный, Фабричный, Часовой.

Избирательный округ № 34. Центр — школа № 80. Численность избирателей в округе — 10000 человек.

В округ входят: проспект Ленина № 95, 97, 99;

улицы — Гагарина № 128, 130, 132, 136, 141, 143, 145, 149, Спортивная № 16а, 18, 18а, 20, 20а, 22, 24, 26, 28, 30, 34б, 34в, 93, Тимирязева, № 4, 4а, Тухачевского № 2, 4, 8, 14, 14а, 16, 20, 22, 26, Терешковой № 19, 21, 23, 25, 25а, Шорникова № 1, 1а, 3, 3а, 3б, 5, 11, 13, 15, 9 Января № 2, 2а, 2б, 4, 4а, 6, 6а, 8, 10, 12, 9 Января обе стороны от ул. Гагарина до ул. Сибиряков-гвардейцев, Брянская, Гагарина, нечетная от ул. 9 Января до ул. Сибиряков-гвардейцев, а также № 114, 116, 120, 122, Железнякова, Каменская, Коксохимическая, Мирная, Сибиряков-гвардейцев четная от ул. 9 Января до ул. Тухачевского, Энергетиков, Тухачевского нечетная от ул. Гагарина до ул. Сибиряков-гвардейцев;

переулок Парковый.

Избирательный округ № 35. Центр — школа № 21. Численность избирателей в округе — 9400 человек.

В округ входят:

проспект Ленина № 103, 103а, 105, 105а, 107, 107а, 107б, 109, 109а, 111, 111а, 113, 113а, 113б, 115, 117, 117а.

Избирательный округ № 36. Центр — Кузбасский политехнический институт. Численность избирателей в округе — 8600 человек.

В округ входят: проспект Ленина № 34, 36, 38, 42, 44, 48, 50, 52;

улицы — Д. Бедного № 1, 3, 4, 5, 7, 13, 15, 21а, Весенняя № 23, 25, 26, Дзержинского № 16, 16а, 18, 18а, 20, Красноармейская № 112, 114, 115, 116, 118, 120, 121, 121а, 122, 123, 125, 127, 129, 132, 132а, 134а, 135, 136, Красная № 13, 15, 16, 18, 19, 21, 22, 23, 25, 27, Мичурина № 29, 31, 50 лет Октября № 21, 21а, 22, 23, 24, 24а, 26, 26а, 27, 30, 30а 32, 32а, Томская № 5а;

переулок — Томский.

Избирательный округ № 37. Центр — Кемеровский государственный университет. Численность избирателей в округе — 9000 человек.

В округ входят: проспект Советский № 71, 77;

улицы — Васильева № 7, 9, 11, 13, 19, 20а, 20б, Красноармейская № 137, 138, 139, 140, 142, 142а, 144, Красная № 5, 10, 10а, 10б, 12, 12а, 14, Мичурина № 21, 23.

Избирательный округ № 38. Центр — школа № 41. Численность избирателей в округе — 10200 человек.

В округ входят: Пионерский бульвар № 2, 2а, 4, 4б, 6, 8, 8а, 9, 9а, 11, 11а;

проспекты — Ленина № 58, 60, 60а, 60б, 62а, 62в, 64, 68а, 66б, Октябрьский № 3а, 3б, 3в, 7, 7а, 16а, 18, 20, 20а, 20б;

улицы — 1-я Заречная с № 1 по № 259, с № 2 по № 262, Заречные, Набережная № 26.

Избирательный округ № 39. Центр — школа № 31. Численность избирателей в округе — 11000 человек.

В округ входят: Пионерский бульвар № 10а, 12, 12а, 14;

проспекты — Ленина № 66, 68, 70, 70а, 70б, 70в, 72, 74, 76, 76а, 76б, 76в, 78, 80, 82, 82а, 82б, 82в, 82г, 84, 86, 86а, 88, 90, 90а, 90б, Октябрьский № 9, 13, 15, 17, 21, 23, 23а, 23б, 25, 33, 33а, 33б, 35, 37, 41, 43, 46, 49;

улицы — Волгоградская № 21, 21а, 23, 25, 27, 29, 29а, 31, 31а, 33, Гагарина № 138, 140, 142, 144, 148, 151, 153, 155, 157, 159, Сибиряков-гвардейцев № 293, 298, 300, 302, 308, 310, 312, 314, 316, 320, 322, 324, 326, 328, 328а, 330, 334, Терешковой № 24, 24а, 26, 28, 28а, 32, 34, 34а, 36, 38, 40, 42, 44.

Избирательный округ № 40. Центр — школа № 35. Численность избирателей в округе — 9800 человек.

В округ входят:

проспекты — Ленина № 92, 94, 96, 98, 100, 100а, 102, 102а, 104, 104а, 106, 106а, 108, 108а, 110, 112, 112а, 114, 116, Московский № 3, 5, 7, 9, 9б, Октябрьский № 40, 42, 44, 46, 61, 61а, 61б, 63;

улицы — Волгоградская № 3, 9, 11, 13, 15, 17, 1-я Заречная с № 272 до конца, с № 259 до конца, Кирзаводская, Раздолье; дома водонасосной станции.

Заводский район

Избирательный округ № 41. Центр — школа № 8. Численность избирателей в округе — 6100 человек.

В округ входят: проспект Кузнецкий нечетная с № 37 по № 121;

улицы — Апрельская, Артиллерийская, Белогородская, Горького, Геголя, Достоевского, Железнодорожная до ул. К. Цеткин, Интернациональная до проспекта Кузнецкого, Индустриальная до ул. К. Цеткин, Коммунистическая до проспекта Кузнецкого, Кооперативная до ул. К. Цеткин, Крупской, Кирзавод-2, Комсомольская, Лермонтова, Лумумбы, Луначарского, К. Маркса, Маяковского, Новая, Осовского, Пушкина, Профсоюзная, Рудничная, Рабочая до ул. К. Цеткин, Совхозная, Тушинская, 4-й участок Топкинского лога, Тельбесская, Угловая, Февральская, К. Цеткин от ул. Угловой, Чистопольские, Школьная, Щетинкина;

переулки — Анжерский, Высоковольтный, Вокзальный, Индустриальный, Интернациональный, Крупской, Маяковского, Профсоюзный, Тельбесский, Угловой, Фанерный, Февральский, Щетинкина, дома железнодорожного тупика, дома стройплощадки старого аэропорта, дома станции Кемерово-Сортировочная.

Избирательный округ № 42. Центр — школа № 65. Численность избирателей в округе — 6200 человек.

В округ входят:

улицы — Авиационная, Агеева, Дорожная, Железнодорожная от ул. К. Цеткин до конца, Заводская, Индустриальная от ул. К. Цеткин до конца, Кооперативная от ул. К. Цеткин до конца, Короткая, Кетская, Малиновая, Невьяновская, Павленко, Предзаводская, Рабочая от ул. К. Цеткин до конца, Рудничная, Совхозная от ул. К. Цеткин, Сакко, Семашко, Светлая, Топкинские, Тайшетская, 5, 6, 7, 8-й участки Топкинского лога, Троллейная, Трансформаторная, Тепличная, Холмистая, К. Цеткин до ул. Угловой, 1, 2, 3, 5-й участки Шахтстроя, Янимова;

переулки — Железнодорожный, Малиновый, Невьянского, Сакко, Совхозный, 3-й переезд Шахтстроя, дома Новокемеровского химкомбината.

Избирательный округ № 43. Центр — школа № 66. Численность избирателей в округе — 4200 человек.

В округ входят: проспект Кузнецкий чётная с № 158 до конца, нечетная с № 123 до конца;

улицы — Брестская, Докучаева, Двинская, Зейская, Инская, Камышинские, Карпатская, Карьерная, Муромцева, Механизаторов, Мозжухинские, Норильская, Почтовая, Родниковая, Таврическая, Чукотская;

переулки — Зейские, Карпатские, Мозжухинские, Улусовские, дома мебельной фабрики, овощехранилища, пчелобазы.

Избирательный округ № 44. Центр — школа № 68. Численность избирателей в округе — 5100 человек.

В округ входят:

улицы — Школьный бульвар, Братская, Базовые, Базовая четная по № 16, Вольная, Волошиной от ул. Базовая до ул. Радищева, У. Громовой от ул. Волошиной до ул. Патриотов, Державина, Знаменская, Звездная, Кишеневская, Линии, Орловская, Патриотов от ул. Базовой до ул. У. Громовой и нечетная с № 11 по № 17, Социалистическая, Тюленина нечетная по № 7, Цветочные, Шумихинская;

переулки — Братский, Линейный, Парковые, Цветочные, дома мостопоезда, дома плодопитомника, Южные;

проезды — Окружной, Братский, Линейный, Пионерский, Цветочные, Школьные;

тупики — Линейные, Парковые, Пионерский, Цветочные.

Избирательный округ № 45. Центр — строительный техникум. Численность избирателей в округе — 7500 человек.

В округ входят:

улицы — Автозаводская, Баумана, Базовая № 18, 18а, У. Громовой от ул. Патриотов до ул. Космической, Глинки, Космическая четная с № 4 по № 12, нечетная до ул. Радищева, Оренбургская, Пермская, Патриотов четная с № 12 по № 16, нечетная № 27, 27а, 27б, Тюленина нечетная с № 11 по № 19;

общежития — учебно-производственного комбината бытового обслуживания, управления внутренних дел горисполкома, территориальный центр по социальному обслуживанию престарелых и инвалидов.

Избирательный округ № 46. Центр — школа № 90. Численность избирателей в округе — 8700 человек.

В округ входят:

улицы — В. Волошиной от ул. Радищева до конца, Космическая четная с № 14а, нечетная от ул. Радищева, Патриотов от ул. Тюленина, Радищева четная от ул. Космической, Тюленина четная;

общежитие СГПТУ-85.

Избирательный округ № 47. Центр — школа № 7. Численность избирателей в округе — 6600 человек.

В округ входят: проспект Ленина нечетная с № 13 по № 43;

улицы — Мичурина нечетная с № 37 по № 41а, Октябрьская, Пролетарская четная с № 4 по № 18, нечетная с № 1 по № 9, Сарыгина с № 34 по № 42.

Избирательный округ № 48. Центр — школа № 17. Численность избирателей в округе — 9700 человек.

В округ входят:

улицы — Магнитогорская, Пролетарская с № 11 по № 23б, Сарыгина с № 12 по № 28 и от ул. Рукавишникова до ул. Пролетарской, Сибиряков-гвардейцев четная по № 20, нечетная по № 13, Сарыгина (индивидуальные дома), Чкалова;

переулок Сарыгина.

Избирательный округ № 49. Центр — школа № 54.

В округ входят:

проспекты — Кузнецкий четная с № 90 по № 108, с № 138 по № 156, Ленина нечетная с № 1 по № 11;

улицы — Мичурина № 55, 57, 57а, от ул. Сарыгина до ул. Сибиряков-гвардейцев, Мостовая, Пролетарская от ул. Сарыгина до ул. Сибиряков-гвардейцев, Рукавишникова от проспекта Ленина, Сарыгина четная с № 4 по № 8, нечетная от проспекта Кузнецкого до ул. Мичурина, Сибиряков-гвардейцев четная от ул. Пролетарской до Искитимской набережной, Сибиряков-гвардейцев нечетная с № 13а до моста, Телеграфная, Федоровского, Чапаева.

Избирательный округ № 50. Центр — институт усовершенствования учителей. Численность избирателей в округе — 5200 человек.

В округ входят:

улицы — Березовая, Ботаническая, Веселая, Зеленая, Ивановская, Котовского, Красильникова, Конструкторская, Краснознаменная, Краснофлотская, Каменская от ул. Сибиряков-гвардейцев, Литейная, Мызо, Молодежная, Максименко, Нерчинская от ул. Большевистской, Отрадная, Проходная, Радищева, Рязанская, Смольная, Солнечная, Сибиряков-гвардейцев, нечетная от ул. Тимирязева до ул. Тухачевского, Тихая, Тракторная, Техническая, Трофимова от ул. Сибиряков-гвардейцев, Тухачевского нечетная от ул. Сибиряков-гвардейцев, Тимирязева, от ул. Сибиряков-гвардейцев, Тюменская от ул. Большевистской, Читинская, Шоссейная;

переулки — Дальний, Зеленый, Лучевой, Молодежный, Мызо, Отрадный, Парковый, Столярный;

проезд Ботанический.

Избирательный округ № 51. Центр — школа № 43. Численность избирателей в округе — 5600 человек.

В округ входят: проспект Ленина с № 45 до ул. Тимирязева;

улицы — Алтайская, Азотная, Большевистская, Бийская, Беловская, Гагарина до ул. Тимирязева, Гвардейская до ул. Тимирязева, Енисейская, Западная, Искитимская набережная до проспекта Ленина, Крутая, Киевская, Лесная, Луговая, Мичурина № 33, 35, 112, 113, 114, 114а, 116, 116а, Нерчинская от ул. Сибиряков-гвардейцев до ул. Большевистской, Овражная, Прокопьевская, Сибиряков-гвардейцев от Искитимской набережной до ул. Тимирязева, Сухо-Искитимская, Спортивная до ул. Тимирязева, Тюменская до ул. Большевистской, Тимирязева нечетная от проспекта Ленина до ул. Сибиряков-гвардейцев, Фрунзе, Челябинская до ул. Большевистской;

переулки — Большевистский, Гвардейские, Енисейский, Искитимская набережная, Крутой, Киевский, Магистральный, Мичурина, Нерчинский, Сибирский, Сквозной, Учебный, Фрунзе, Южный.

Ленинский район

Избирательный округ № 52. Центр — школа № 45. Численность избирателей в округе — 7600 человек.

В округ входят: бульвар Строителей № 1, 13, 15;

проспекты — Ленина четная с № 118 по № 136 (в том числе 118а, 122а, 128а, 132а, 136а), Октябрьский нечетная с № 67 по № 77 (в том числе № 67а, 69а, 71а, 73а, 75а, 77а, 77б);

улица Волгоградская № 14, 16, 18, 20.

Избирательный округ № 53. Центр — школа № 49. Численность избирателей в округе — 7400 человек.

В округ входят: проспект Ленина № 119, 119з, 121, 121а, 123, 125, 125а;

улицы — Ворошилова № 1, 1а, 1б, 1в, 3, 3а, 3б, 5, 5а, 5б, 7, 7а, 7б, 9, 9б, 9в, 11, 11а, 11б, Волгоградская № 24, 24а, 24б, 23, 26а, 28, 28а, 28б, 30, 32, 32а, 32б, 32в, 34, 34а, 34б, 34в.

Избирательный округ № 54. Центр — школа № 58. Численность избирателей в округе — 10300 человек.

В округ входят: бульвар Строителей, № 19, 21, 21а, 21б, 23, 23а, 25, 25а, 25б, 25в, 27, 27а, 27б, 27в, 29, 29а, 31, 31б, 33, 33а, 35;

проспекты — Ленина № 131, 133, 133а, 133б, 135а, 135б, Химиков, № 12, 12а, 14, 14а, 14б, 16, 16а;

улицы — Ворошилова № 2, 2а, 4, 4а, 4б, 6, 6а, 8, 10а, 12, 14а, 16, 16а, 18, 18а, 20.

Избирательный округ № 55. Центр — школа № 12. Численность избирателей в округе — 11400 человек.

В округ входят: бульвар Строителей № 20, 22, 22а, 22б, 24, 24а, 26, 26а, 26б, 26в, 26г, 26/1, 26/2, 28а, 28б, 30, 30а, 30б, 32, 32а, 34а, 36;

проспекты — Ленина № 137а, 137б, 139а, 139б, 139в, 141, 141а, 143, Ленинградский № 21, 21а, 21б, 21в, 21г, 23, 23а, 23б, 23в, 25, 25а, 25б, 25в, 27, 27а, 31, 31а, 33, Химиков № 22, 24, 24а, 26, 26а.

Избирательный округ № 56. Центр — школа № 91. Численность избирателей в округе — 7300 человек.

В округ входят: бульвар Строителей № 46, 46а, 46б, 50, 50/2, 52, 52а, 56, 56/2;

проспект Ленинградский № 45, 45б, 47, 47а, 47б, 47в, 49, 49б, 51;

улица Марковцева № 12, 12а, 12б, 14, 16, 16а, 18.

Избирательный округ № 57. Центр — КемТИПП. Численность избирателей в округе — 11600 человек.

В округ входят: бульвар Строителей № 37, 39, 40, 41, 42, 42б, 43, 44, 44а, 45;

проспекты — Химиков № 17, 19, 19а, 21, 23, 23а, 25, Ленинградский № 39, 39а, 41, 41а, 43;

улица Ворошилова № 17а, 19, 19а, 24а, 24б, 24в, 40.

Избирательный округ № 58. Центр — школа № 93. Численность избирателей в округе — 8400 человек.

В округ входят: проспекты — Комсомольский № 71, Ленинградский № 34а, 36, 36а, 36б, 38, 38а, 38б, 40, 40а, 40б, 40в;

улицы — Марковцева № 24, 24а, дом № 1 Восточной подстанции.

Избирательный округ № 59. Центр — школа № 94. Численность избирателей в округе — 6000 человек.

В округ входят:

проспекты — Комсомольский № 39а, 43, 43а, 43б, 49, 49а, 49б, 49в, 53, 53а, 53б, 53в, 63, 65, 67, 69, Ленинградский № 30, 30а, 30б, 30в.

Избирательный округ № 60. Центр — школа № 55. Численность избирателей в округе — 11000 человек.

В округ входят: бульвар Строителей № 1, 3, 5, 7, 12, 12а, 14, 14а, 16, 16а, 16б;

проспекты — Ленина № 138, 138а, 140а, 142а, 142б, 144а, 146, Ленинградский № 13, 13а, 13б, 15, 15а, Московский № 13, 13а, 15, 15з, 17, 17б, Октябрьский № 52, 52а, 54, 56, 56а, 58, 60, 79, 81, 83, 85, 87, 89, 91, 93;

улицы — Волгоградская № 4, 6, 8, Железнякова № 15, 16, 17, 18, Мирная № 15, 17, 19, 20, 21, Сибиряков-гвардейцев № 267, 269, 271, 273, Терешковой № 42, 44, Тухачевского № 26, 28, 30, 32, 34, 38.

Избирательный округ № 61. Центр — школа № 43. Численность избирателей в округе — 7500 человек.

В округ входят: бульвар Строителей, № 4, 6;

проспекты — Ленинградский № 3, 3а, 5, 5а, 7, 7а, Октябрьский № 62, 64, 64а, 64б, 66, 66а, 68, 70, 72, 74, Московский № 21, 23, 23б, 25, 27, 29, 29а.

Избирательный округ № 62. Центр — школа № 92. Численность избирателей в округе — 10800 человек.

В округ входят:

проспекты — Комсомольский № 15, Ленина № 150а, 150б, 152б, 152в, Ленинградский № 14, 18, 18а, 24, 24а, 28, Московский № 31, 35, 35а, 39б, 39в, 39г, 41, 41а, 45, 45б, Октябрьский № 78, 78а, 80а, 80б, 80г, 82, 84, 97, 99, 99а, 101а, 101б, 103.

Рудничный район

Избирательный округ № 63. Центр — Дом культуры шахтеров. Численность избирателей в округе — 13000 человек.

В округ входят: проспект Шахтеров нечетная с № 1 по № 31, четная № 22, 26, 28, 30, 32, 32а, 34, 34а, 36, 36а, 36б, 38, 38а, 38б;

улицы — Арсеньева, Абызова, Ангарская, Артельная, Бакинская, Бачатская, Береговая, Боровая, Балакирева, Балахонская, Вальцевая, Восстания, Волкова, Губкина, Гравийная, Гончарная № 2, Горноспасательная станция, Диагональная, Д. Донского, Дубровского, Елыкаевская, Есенина, Институтская № 2, 4, 6, 11, 12, 13, 18, 24, 26, 28, Ишановская, Ишимская, Игарские, Колхозная, Крамского, Карьерная, Краснореченская, Красная горка, Карская, Кольская, Кострикова, Кулундинская, Кирзаводская, Коммуны, Косульская, Красноводская, Канские, Краснокаменская, Ломоносова, Лебедева, Логовская, Лядова, Милицейская, Мариинская, Майские, Макаренко, Мелитопольская, Ноябрьская, Нахимова нечетная с № 1 по № 13, четная с № 2 по № 16, Нагорные, Нахимова четная с № 18 по № 74, нечетная с № 15 по № 97, Немировича-Данченко, Озерная, Односторонняя, Правая гавань, Пархоменко, Первомайская площадь, Правобережная, Панфилова, Перова, Промысловая, Пограничная, Паровозная, Проездная, Речная, Рутгерса четная с № 2 по № 60, нечетная с № 1 по № 75, Расковой, Республиканская, Рутгерса четная с № 62 до конца, нечетная с № 77 до конца, Сосновые, Сосновый бор, Суворова, Сахалинская, Серова, Скрябина, Сеченова, Семеизская, Студенческая, Трамвайная, Трубная, Тульская нечетная с № 1 по № 11, № 2, 4, 6, улицы по Теплому ключу, Транспортная, Тульская с № 8 до конца, с № 13 до конца, Фурманова, Шахтерская, Энгельса;

переулки — Бачатский, Бакинский четная с № 4 по № 14, нечетная с № 3 по № 13, Береговые, Бобруйский, Бакинский нечетная с № 15 до конца, четная с № 16 до конца, Горняцкие, Диагональный, Елыкаевские, Итатский, Игарские, 1-й Колхозный, Крамского, Краснодонский, Крымский, Клубный, Логовой, Лебедева, Медицинские, Минский, Макаренко, Мелитопольский, Ноябрьские, Немировича-Данченко, Нагорные, Односторонний, Пограничный, Рудничный, Семеизский, Стадионный, Тульские, Чуйский, Штрековский, Юргинский, Энгельса, дома на территории Рудничного парка, хим. лаборатории, станции юных натуралистов, мичуринского общества.

Избирательный округ № 64. Центр — школа № 89. Численность избирателей в округе — 13400 человек.

В округ входят: проспект Шахтеров, № 35, 35а, 37, 37а, 37б, 39, 39а, 41, 43, 45, 47, 48, 48а, 49, 51, 53, 55, 57, 57а, 59, 59а, 61, 61а, 63, 65, 65а, 67, 69, 71, 73, 75, 77, 79, 81, 83, 83а, 85, 85а.

улицы — Алапаевская, Доходная, Ивано-Вознесенская, Ногинская № 10, 10а, Цимлянская, № 6, Ю. Смирнова с № 3 по № 11, № 13, с № 15 по № 33, с № 38 до конца.

переулки — Волкова, дома на территории пионерского лагеря «Бор».

Избирательный округ № 65. Центр — клуб шахты «Северная». Численность избирателей в округе — 12100 человек.

В округ входят: населенные пункты Беровского поселкового Совета:

улицы — Антипова, Авроры, Алма-атинская, Ашхабадская, Андреевская, Александровская, Амурская, Балочная, Барабашская, Барабинская, Веерные, Васнецова, Вахрушева, Водонапорная, Волгоградская, Воронежская, Глубокая, Дальняя, Дегтярева, Декабрьская, Единства, Заветная, Коминтерна, Коперная, Кондонская, Кольцевая, Колыванская, Коммунальная, Казахская, Кутузова, Керченская, Ключевая, О. Кошевого, Крутой разъезд, Кудринская, Кулибина, Луганские, Линейная, Мамонтова, 8 Марта, Магаданская, Макеевская, Мартовская, Минина-Пожарского, Миронозская, Межинского, Михайловская, Мраморная, Нахимова четная с № 26 по № 76, нечетная с № 99 по № 219, Ногинская, Нахимова с № 203 до конца и с № 221 до конца, Нижняя, Нартова, Ноябрьская, Об

точка зрения

Кто они, внутренние войска?

Читатели должны знать, как часто приходится идти солдатам внутренних войск на нож бандита или пулю экстремиста, как приходится противостоять опьяневшей от ярости вооруженной толпе. Люди должны знать из объективных газетных публикаций правду, что такое сейчас внутренние войска.

Е. НЕЧАЕВ,
генерал-майор, заместитель начальника Политуправления внутренних войск МВД СССР. (Из комментария к публикации газеты «Комсомольская правда», 10 ноября 1989 г.).

В ПОСЛЕДНЕЕ время модно стало писать о внутренних войсках. И прежде всего бросается в глаза, то, что началось нравственное и психологическое наступление на солдат, прапорщиков и офицеров, проходящих в них службу, — на них сваливают чужую вину: последствия репрессий, все нарушения социалистической законности.

Было бы неправильно, если бы мы никак на эти газетные и журнальные публикации не реагировали. И беда часто в том, что бичуются не недостатки и определенные недоработки в обучении и воспитании личного состава, а предпринимаются определенные шаги по дискредитации внутренних войск, а порой даже по их шельмованию. Не секрет, что на службу в войска приходит молодежь, не прошедшая серьезную школу политизации и национального воспитания. И, конечно же, многие из них, знакомяев с той или иной информацией, не всегда способны самостоятельно сделать правильные выводы.

Именно так и произошло в ходе одной из таких бесед с личным составом части, где я вел речь о роли и месте внутренних войск в политической системе государства. Мне предложили дать оценку некоторым публикациям о внутренних войсках, в том числе стихотворению Михаила Дудина «Марш победителей» (приложу его для читателей «Кузбасса» полностью):

Весь мир обнимет сразу
смертельная тоска:
Выходят по приказу
конвойные войска.
Их постоянный спутник —
решительный успех.
Весь мир для них —
преступник:
они превыше всех.
Любые стены треснут
под взглядом этих глаз.
Убьют! Они воскреснут,
но выполнят приказ.
Мир разделен на части.
В нем властвует тоска.
Пока во власти власти
конвойные войска.
Пока во власти власти
и сила, и приказ,
И гасит в мире страсти
слезоточивый газ.

Что я мог ответить солдату? На меня глядели сотни вопрошающих глаз. Сидящие в клубе военнослужащие ждали ответа... Говорить о том, что М. Дудин, увы, оказался в тех рядах поэтов и писателей, где каждый не хочет отстать друг от друга в «разоблачительстве черных дел», творимых воинами внутренних войск? Или о том, что под соусом перестройки, борьбы со сталинизмом для раскрытия «белых пятен» порой тенденциозно подаются факты, беспринципно искажаются правда и история? Вот стихотворение, которое я полностью привел солдатам. Автор его... тот же М. Дудин, и называется оно «Чекистам». Год написания — 1945-й:

Идет война. По всей земле
гремят
Раскатистые выстрелы
орудий.
На страже Родины стоят
Упрямые, проверенные люди.
Не страшны нам заклятые
враги!
Люби Отчизну пламенно
и чисто,
Будь начеку и свято береги
С самозабвенной верностью
чекиста.
Мы все вперед уходим
напролом,
Он недалек, последний час
расплаты.
И встанут
над поверженным врагом
Дзержинского железные
солдаты.

Полагаю, что прочитавший и «Марш победителей», и «Чекистам» вправе задуматься: какому Михаилу Дудину верить? Дудину 1945 года или Дудину 1988 года?

Можно было бы говорить о творчестве одного поэта, но уж слишком велик поток произведений, где без оглядки порочатся молодые парни. Те, кому с легкой руки навешиваются ярлыки «убийца», «палач», «захватчик». Что успел «натворить» за несколько месяцев службы во внутренних войсках 18-летний юноша, призванный выполнить свой гражданский долг? Каково это слышать сотням, тысячам родителей, чьи сыновья несут нелегкую, а порой опасную для жизни службу?

Неужели поэты и писатели способны увидеть только «солдат конвойных злые лица», которые «ругаются матом до чего ж хорошо!» (строки эти взяты мной из подборки стихов А. Жигулина)? Гневные слова осуждения солдата внутренних войск мы находим даже у Б. Окуджавы («Письмо к маме», журнал «Дружба народов», № 1, 1988 год) и у многих других.

Уважаемые читатели, я думаю, что вопросы о том, кто же на самом деле внутренние войска, чем они занимаются, какие задачи выполняют, назрели и требуют правдивого освещения.

Свыше семи десятилетий верно служат Родине внутренние войска. Их боевой путь неотделим от героической истории Советского государства.

Как острое оружие пролетарской диктатуры, как орган борьбы с контрреволюцией и саботажем в грозном 1918 году, как известно, была создана Всероссийская чрезвычайная комиссия (ВЧК) «Мы стали в самой гуще отчаянной, ожесточенной, кровавой... войны, — писала «Правда» в декабре 1917 года. — Эта война ведется всеми способами, всеми методами: оружием, подкупами и клеветой, диким истребительским саботажем, пьяными погромами — словом, никакими методами не брезгуют враги народа».

В «гуще отчаянной ожесточенной и кровавой войны» находились и воины внутренних войск, самоотверженно сражаясь с иностранными захватчиками и белогвардейцами, участвуя в разгроме контрреволюционных заговоров и антисоветских мятежей. Многие части ВЧК были награждены почетными революционными Красными знаменами, свыше 150 бойцов и командиров удостоены высшей в то время награды — ордена Красного Знамени, а отдельные из воинов награждены им дважды и трижды. В ходе борьбы по защите завоеваний революции рождались славные традиции, которые умножались следующими поколениями воинов внутренних войск.

Верность им доказана в условиях военного лихолетья 1941—1945 годов. Уже на второй день войны газета «Правда» писала о воинах внутренних войск: «Бессмертной славой покрыли себя вчера бойцы-чекисты, выученики Ф. Дзержинского. Они бились врукопашную, и только через мертвые их тела мог враг продвинуться на пядь вперед».

Был бы неправ, не упомянув, что в нашей части в послевоенные годы проходили службу Герои Советского Союза полковник Елисеев, майоры Блау, Торгунаков, капитан Лебедев. Не вернулся с поля боя Герой Советского Союза старший сержант Пальчиков, ныне навечно зачисленный в списки личного состава роты. 23 военнослужащих с честью выполнили свой интернациональный долг в Республике Афганистан, многие из них проходят службу в частях и сейчас.

А сколько примеров мужества и героизма совершено нашими воинами в мирные дни, сколько получено благодарственных писем от тех, кого спасли от грабежа и насилия!

«Мы, семья Прохоровых, проживающая в г. Анжеро-Судженске, просим вас вынести благодарность и наше родительское уважение солдатам Исмагилову Ш. и Гущину И. В. за быстрые и решительные действия при задержании бандитов и хулиганов, которые избили нашего сына. С уважением семья Прохоровых».

А вот строки из рапорта следователя: «...в вечернее время, будучи в нетрезвом состоянии, неоднократно судимые Захаров, Дергачев и Бибикова, угрожая пистолетом и ножом, совершили несколько разбойных нападений на граждан, при этом нанесли ножом ранение гражданину Сковородникову». На задержание преступников выехали военнослужащие, рядовые Воронин и Сайбель. Упуская подробности операции по задержанию преступников, скажу только, что она прошла успешно. Газета «Шахтерская правда» (г. Прокопьевск) сообщает, что в результате умелых и решительных действий воинов внутренних войск в городе задержано более 1350 нарушителей общественного порядка. У значительного количества задержанных было изъято холодное оружие.

География несения боевой службы была бы далеко не полной, если бы не вспомнить, что почти полтора года воины одной из сибирских частей несли службу по охране общественного порядка в республиках Закавказья.

Да извинит меня читатель за то, что опять обращаюсь к примерам и газетным статьям, рассказывающим о действиях внутренних войск. Вот что писала газета «Коммунист» (орган ЦК Армянской ССР): «В тяжелые для республики дни это им (внутренним войскам. — Н. Н.) досталось самое тяжелое в борьбе с бедствием, когда еще не подъехали техника, спасатели. Они руками разгребали камни, чтобы вытащить людей... Руины казались, шевелились от дыхания погребенных под ними людей...».

Только в Ленинакане за период с 7 по 18 декабря 1988 года личным составом внутренних войск было спасено 212 человек, извлечено из-под руин 370 погибших, сдано государственным органам денег и ценных бумаг на сумму более 23 миллионов рублей, других материальных ценностей — на общую сумму 3,2 миллиона рублей, задержано 277 расхитителей государственного и личного имущества.

За сухими, бесстрастными строками политдонесений тех дней незримо встают имена и фамилии воинов, которые, презрев опасность и смерть шли выполнять свой гражданский и воинский долг. «Подполковник В. Аголец, получив огнестрельное ранение, продолжал руководить операцией до тех пор, пока не потерял сознание... Мужественно действовали воины, рядовые Акимов, Сайфуллин, капитан Назаров, майор Тараназаров при спасении людей, подвергшихся нападению вооруженных экстремистов. Военнослужащие получили ранения холодным оружием». И таких примеров не единицы, даже не десятки. Их сотни.

Охватывает холодный озноб даже сейчас, когда вспоминаешь события в Ферганской области, по которой волной прокатилось безумие вандалов XX века. И опять на переднем крае за спасение человеческих жизней воины внутренних войск.

Правда всегда одна. Не знаю, заставят ли кого из читателей задуматься приведенные мною факты и явления или нет, но более чем двадцатилетний опыт службы во внутренних войсках говорит о том, что благими намерениями, организацией различных теле- и радиорепортажей из ИТК, соболезнованиями по поводу зря прожитой жизни находящихся там осужденных с преступностью не покончишь. Ее «шапками не закидаешь». Силе приходится противопоставить только силу. Если бы было возможно обобщить весь тот вред, который принесли обществу большинство из тех, кто сегодня находится в колониях (которые, кстати, тоже охраняются внутренними войсками), то получилась бы страшная картина горя их жертв, крови, насилия, растоптанного человеческого достоинства, должностных преступлений, наконец, огромного материального ущерба...

Не располагая полной статистикой по стране, хочу привести данные по колонии строгого режима, охраняемой нашими подразделениями. Не называя всех злодеяний, совершенных находящимися там преступниками, одну цифру назову: на их счету 409 погубленных жизней. И не по неосторожности, а по злому умыслу.

Вот она какая, эта жестокая правда. Охранять таких, вернее, охранять общество от них, вести борьбу с преступностью — нет праведнее дела. Именно это еще раз подчеркнуто в постановлении Верховного Совета СССР, где речь идет о бескомпромиссной борьбе с преступностью, с посягательством на социалистическую и личную собственность, о коренном улучшении охраны общественного порядка. И это борьба, в которой участвуют и будут участвовать внутренние войска. Не борьба против народа, а борьба вместе со всем народом против антисоветских выпадов, антиобщественных действий отдельных лиц, попирающих правопорядок, свободу и честь советских людей.

Н. НОВАК.

в номер!

Проголосовали против

16 ноября в Кемерове состоялась конференция рабочих комитетов города. В повестке дня были два основных вопроса — отчет городского рабочего комитета о своей деятельности и выработка общего мнения относительно необходимости создания Союза трудящихся Кузбасса, учредительная конференция которого начала работу.

С информацией по первому вопросу выступил председатель городского рабочего комитета О. Михайлец. Большинство участников конференции оценило его выступление как неконкретное и неубедительное.

По второму вопросу участники конференции высказались отрицательно. Большинство сочло идею создания Союза трудящихся Кузбасса несвоевременной и нецелесообразной. Однако меньшинство заняло прямо противоположную позицию и приняло отдельную резолюцию, поддерживающую создание Союза трудящихся как логическое развитие рабочего движения в регионе.

Т. ЗИЛЬБЕР.

забастовка в Воркуте

ТРУДНЫЙ ПУТЬ К ДИАЛОГУ

ВОРКУТА (Коми АССР), 17 ноября. (ТАСС). Четыре из 13 воркутинских шахт 15 ноября вели добычу и отгрузку угля потребителям. Шахта «Аяч-яга» обеспечивает топливом только теплоэлектроцентраль города.

Огромный поток писем и телеграмм поступает в эти дни в партийные и советские органы, редакции газет автономной республики. Большинство их авторов осуждают забастовки.

Трудным выдался и на сей раз путь к диалогу. Хотя уже наметились положительные изменения в настроениях бастующих коллективов, все больше горняков руководствуются не эмоциями, а разумом и ратуют за «достойный выход из забастовки».

Верховный суд РСФСР рассмотрел кассационную жалобу стачкомов Воркуты с просьбой отменить решение Верховного суда Коми АССР о признании забастовки на ряде шахт объединения «Воркутауголь» незаконной. Решение Верховного суда автономной республики Коми оставлено без изменений.

Факсимильное издание книги

ХЕЛЬСИНКИ, 17. Завершилась акция общественно-религиозных организаций скандинавских стран по передаче в дар русской православной церкви 150 тысяч экземпляров «Толковой Библии» — факсимильного издания книги, которая впервые вышла в свет в Петербурге в начале нынешнего столетия. Идея повторного издания этого трехтомника, который давно уже является библиографической редкостью, родилась в связи с празднованием 1000-летия введения христианства на Руси. Для финансирования этого проекта в Финляндии, Швеции, Дании, Норвегии был организован сбор средств.

(ТАСС).

калейдоскоп

ТОКИО. Японские рабочие заняты на производстве на 200—500 часов в год больше, чем их коллеги на Западе. К такому выводу приходят авторы, опубликованной на днях национальным управлением экономического планирования ежегодной «белой книги» по благосостоянию японцев. По подсчетам специалистов, в 1988 финансовом году каждый японский рабочий отработал в среднем 2100 часов.

НЬЮ-ЙОРК. Двести три из трех сотен произведений мастеров художественной миниатюры похищены в понедельник из музея японского искусства в израильском городе Хайфа. По заявлению администрации музея, стоимость похищенного оценивается в 300 тыс. долларов. Как сообщает агентство Ассошиэйтед Пресс из Иерусалима, среди украденных экспонатов — распространенные в японском искусстве конца XVII—XIX вв. произведения миниатюрной пластики из дерева, слоновой кости и металла — нэцкэ, лакированные шкатулки, расписная домашняя утварь, искусно выполненные детали самурайских мечей.

«Художественная ценность украденного очень высока, — заявил директор музея Элие Данцман. — Возраст многих экспонатов превышает два столетия. Отдельные экземпляры уникальны и не имеют аналогов».

МАДРИД. Испания занимает одно из первых мест в Западной Европе по числу преступлений против памятников истории и произведений искусства. При этом наибольшее внимание похитителей привлекают церковные ценности. Так, число ограблений, которым подвергаются старинные церкви и монастыри, на 60 процентов превышает число хищений в музеях и картинных галереях страны.

НЬЮ-ЙОРК. Что вы ждете от предстоящего десятилетия? На такой вопрос было предложено ответить американцам в ходе недавнего исследования общественного мнения, которое проводилось по инициативе агентства Ассошиэйтед Пресс и издательского концерна «Медиа Дженерал».

Опрос выявил неоднозначное отношение американцев к ближайшему будущему. Так, например, более половины опрошенных считает, что их финансовое положение в 90-е годы улучшится. Вместе с тем голоса тех, кто предвидит ухудшение положения в экономике и его улучшение, разделились примерно поровну. Половина американцев ожидает дальнейший рост дефицита федерального бюджета. Противоположную точку зрения высказали лишь 20 проц. опрошенных.

В то же время 9 из 10 американцев выразили сомнение в том, что с бедностью в США в 90-е годы будет покончено, две трети сомневаются в скором исчезновении дискриминации на расовой и религиозной почве. Более половины американцев предвидит обострение проблемы бездомных, наркомании и преступности, две трети — дальнейшее загрязнение окружающей среды.

НЬЮ-ЙОРК. 40 миллионов 700 тысяч долларов — за такую сумму на нью-йоркском аукционе «Сотби» была продана картина Пикассо «Проворный кролик».

Шедевр, созданный в 1905 году, относится к «розовому периоду» творчества великого живописца. Бывший владелец картины заявил, что часть денег, полученных от ее продажи, будет затрачена на благотворительные цели, в частности, на финансирование медицинских исследований и одной из школ.

телетайп ТАСС

Древним способом

АДДИС-АБЕБА, 17. Около трех миллионов гектаров леса выжигается в Африке крестьянами под посевы сельскохозяйственных культур. Но эти земли дают хорошие урожаи лишь год-два, а затем ветер и дожди разрушают ничем не защищенный верхний плодородный слой почвы. Эти данные были оглашены на завершившейся здесь вчера конференции международной организации консервации почв. Специалисты из 44 стран мира обсудили проблемы, связанные с охраной почвенного покрова.

«Взорвать» болельщиков?

ГААГА, 17. Голландской полиции удалось предотвратить трагедию, которая могла бы разыграться на стадионе в Роттердаме во время матча отборочного турнира чемпионата мира по футболу между сборными Голландии и Финляндии. За день до начала матча она арестовала в окрестностях Роттердама четырех молодых людей в возрасте от 19 до 27 лет и конфисковала у них дома взрывные устройства, ножи и кастеты. Как выяснилось, во время футбольной встречи они намеревались бросать с трибун самодельные бомбы. Все это могло бы привести к самым непредсказуемым трагическим последствиям, вызвать панику среди зрителей, привести к массовой давке.

фотоинформация

ЧССР. «Хотите верьте, хотите нет» — это необычное название выставки скульптуры, развернутой у Пражского Дворца культуры, вполне отвечает ее странной экспозиции. Выполненные из гипса, картона, бумаги экспонаты вызывали невольную улыбку, изумление у всех посетителей. А некоторые приверженцы «классики» были просто шокированы. Предлагаем читателям оценить один из экспонатов, который постоянно вызывал такую реакцию посетителей (на снимке), что свидетельствует о присущей многим людям черте. Какой! Конечно, любопытстве.

Фото ЧТК—ТАСС.

СПРАВКИ
ОБЪЯВЛЕНИЯ
РЕКЛАМА

КЕМЕРОВСКИЙ ОБКОМ ВЛКСМ, ОБЛСОВЕТЫ НТО И ВОИР
ПРОВОДЯТ
ОБЛАСТНУЮ ВЫСТАВКУ
МОЛОДЕЖНОГО И САМОДЕЯТЕЛЬНОГО ТЕХНИЧЕСКОГО ТВОРЧЕСТВА.

ВЫСТАВКА будет работать с 24 ноября по 5 декабря с. г. в выставочном зале ЦНТИ по адресу: г. Кемерово, ул. Сарыгина, 29.

ПРИГЛАШАЕМ всех, кто имеет интересные разработки, приспособления и механизмы, сделанные собственными руками, принять участие в выставке. Авторы лучших самодеятельных разработок будут премированы.

Если ваши работы заинтересуют предприятия и организации народного хозяйства области, центр «Новатор» окажет вам содействие в заключении хозяйственных договоров на тиражирование ваших разработок.

С вопросами и предложениями по организации и проведению выставки вы можете обращаться по телефонам: 28-54-19, 28-43-76.

Кемеровский областной совет ВОИР.

ЦЕНТРАЛЬНЫЙ СТАДИОН «ХИМИК»

ВНИМАНИЮ ЛЮБИТЕЛЕЙ ХОККЕЯ С МЯЧОМ!
22 НОЯБРЯ
ЧЕМПИОНАТ СССР СРЕДИ КОМАНД ВЫСШЕЙ ЛИГИ.
ВСТРЕЧАЮТСЯ КОМАНДЫ «КУЗБАСС» (г. КЕМЕРОВО) — «СТАРТ» (г. ГОРЬКИЙ). НАЧАЛО ИГРЫ В 19 ЧАСОВ. СОСТОИТСЯ ТИРАЖ СПОРТИВНО-ВЕЩЕВОЙ ЛОТЕРЕИ.

УВАЖАЕМЫЙ ТОВАРИЩ!

Самая мужская и самая интересная работа, связанная с охраной общественного порядка, патрулированием вечерних улиц с 17 до 1 час., бесплатный проезд на любом виде городского транспорта (кроме такси), а также в любой уголок нашей страны и обратно любым видом транспорта во время отпуска, оклад 250—300 руб., секция боевого (контактного) каратэ и рукопашного боя, вокально-инструментальный ансамбль и видеоцентр — все это есть в нашем подразделении — отдельном батальоне УВД Кемеровского горисполкома.

Если ты любишь родной город и хочешь, чтобы твои родные и близкие могли спокойно пройти по его вечерним улицам, если ты отслужил в рядах Советской Армии, тебе нет еще 30 лет и ты не боишься трудностей — твое место у нас!

Наш адрес: г. Кемерово, ул. Трудовая, 34, кабинет № 44. Тел.: 29-75-08, 29-72-69 (проезд автобусами и троллейбусами до остановки «Ул. Кирова», трамваями — до остановки «Стадион».

Штаб отдельного батальона милиции Кемеровского горисполкома.

ХУРМА

МАГАЗИНЫ КЕМЕРОВСКОГО ГОРПЛОДООВОЩТОРГА
ПРИГЛАШАЮТ ПОКУПАТЬ СВЕЖУЮ ХУРМУ.

ПРИЯТНО ВИДЕТЬ ЗИМОЙ В КУЗБАССЕ ЭТИ ЯРКИЕ ЖЕЛТО-ОРАНЖЕВЫЕ И ЯРКО-КРАСНЫЕ ПЛОДЫ. Хурма — плод субтропического растения. Родина ее Китай, распространена в Японии, растет на Черноморском побережье Кавказа, в Краснодарском крае и Крыму. Примечательно, что хурма повышает иммунитет к болезням, не требует особого ухода, это растение ничем не болеет. Она обладает приятным вкусом и целебными свойствами, богата сахарами, глюкозой, фруктозой, минеральными веществами, витаминами С, А. Благодаря значительному содержанию железа хурма полезна при малокровии. Врачи рекомендуют ее людям, страдающим заболеваниями желудка, кишечника, печени. В последние годы появились сведения, что вяжущие вещества — танниды, содержащиеся в хурме, предохраняют организм человека от атеросклероза.

ЗРЕЛЫЕ ПЛОДЫ хурмы сочные, мясистые, вкусные, очень полезны в свежем виде. Это прекрасный десерт. В холодильнике они могут храниться свежими более 6 месяцев. Плоды ее также и сушат. Идут они на переработку для получения повидла, цукатов, вина, используются в кондитерском производстве.

ПОКУПАЙТЕ СВЕЖУЮ ХУРМУ, В НЕЙ СОВЕРШЕННО ОТСУТСТВУЮТ НИТРАТЫ (ЭТО ПОДТВЕРЖДАЮТ СПЕЦИАЛИСТЫ КЕМЕРОВСКОЙ ОБЛАСТНОЙ САНЭПИДСТАНЦИИ)!

ТЕЛЕФОН ГОРПЛОДООВОЩТОРГА 25-14-32.

Кемеровоторгреклама.

К СВЕДЕНИЮ АВТОВОДИТЕЛЕЙ!
В МАГАЗИН «МЕЛОДИЯ» ОБЛСПОРТКУЛЬТТОРГА
поступили в продажу
автомобильные радиоприемники
«Танар РП 303А»
высокой чувствительности

ЭТОТ ПРИЕМНИК ИМЕЕТ ЭЛЕКТРОННЫЕ ШКАЛУ СО СВЕТОВОЙ ИНДИКАЦИЕЙ ДИАПАЗОНА, ПЕРЕКЛЮЧАТЕЛЬ РЕЖИМОВ, ЧАСЫ-ТАЙМЕР С АВТОМАТИЧЕСКИМ ВКЛЮЧЕНИЕМ ПРИЕМНИКА, ЗАЩИТУ ОТ ПЕРЕПОЛЮСОВКИ И ПЕРЕНАПРЯЖЕНИЙ В БОРТСЕТИ АВТОМОБИЛЯ.

АВТОПРИЕМНИК
РАБОТАЕТ В ДИАПАЗОНАХ средних, длинных, ультракоротких волн. ЦЕНА 155 РУБ. ПРИОБРЕСТИ АВТОПРИЕМНИК МОЖНО ЗА НАЛИЧНЫЙ РАСЧЕТ, В КРЕДИТ, ОРГАНИЗАЦИЯМ — ПО БЕЗНАЛИЧНОМУ РАСЧЕТУ.

АДРЕС МАГАЗИНА: г. КЕМЕРОВО, ул. ОРДЖОНИКИДЗЕ, 4, ТЕЛ: 23-57-07, 29-75-80.

Кемеровоторгреклама.

МАГАЗИН МЕЛОДИЯ

дневник искусств

АХ, ВЕРНИСАЖ!

В Кемерове в музее изобразительных искусств показывает свое лицо товарищество «Сибирский салон». Лицо это интересно «необщим выражением» своим. То, что представлено в залах музея, может активно нравиться, может столь же активно отталкивать от себя, но что это, по крайней мере, любопытно, не станет, кажется, отрицать даже абсолютный ретроград, решительно отвергающий всякие искания в искусстве.

Выставка только начала работать, но уже видно, что это не случайный, пусть и интересный подбор картин, графики и скульптуры, а единый, живой организм, способный к развитию. На открытие пришло довольно много народу. Это и понятно: в городе нашем достаточно людей, прекрасно разбирающихся в изобразительном искусстве, да и попросту любопытных, которые не могли, конечно, пропустить столь значительное явление в нашей довольно серой обыденности. Но это открытие, а как же будет функционировать выставка дальше, когда начнутся обычные рабочие, не праздничные ее дни? Тревога за ее судьбу обоснованна — на второй после вернисажа день в кассе музея для посещения выставки было приобретено всего 50 билетов. Конечно, это лишь начало, еще люди мало знают о том, что им предлагается весьма интересное дело, но все же... Очень и очень жаль будет, если многие из нас упустят прекрасную возможность и останутся дома, чтобы потом привычно брюзжать по поводу невыразительности нашей культурной жизни. Вот вам шанс подорвать эту невыразительность, берите его! Неужто по-прежнему главным культурным событием, способным поднять в едином порыве тысячи человек, так и останется нечаянный визит к нам психотерапевта Кашпировского?

Предложенная нашему вниманию выставка сформирована таким образом, чтобы приучить нас с вами, не очень-то приверженных к хождениям по музеям, к общению с изобразительным искусством. В ее составе есть работы, которые захватывают немедленно, сразу — «Полет красных рыб», например. Есть и такие, что остаются в памяти, уходят с нами к нам домой и продолжают свою созидательную работу в клубке наших мыслей и эмоций.

На ней нет ничего лишнего, случайного. Если, например, в одном зале выставлены довольно многочисленные живописные работы Виктора Бухарова из Новосибирска, то сразу становится ясно, почему: Бухарова нельзя смотреть и судить по одной работе его надо воспринимать «в массе», чтобы представить себе творческий процесс этого человека, когда идея, цвет, мироощущение не вкладываются в одну работу, а переливаются из полотна в полотно, создавая эдакий «поток сознания» в живописи.

И как пропустить возможность увидеть хорошо представленного Андрея Геннадьевича Поздеева из Красноярска или покойного уже Николая Демьяновича Грицюка из Новосибирска?

Интересные открытия ожидают зрителя в залах, где представлены работы новокузнечанина А. Бобкина и красноярца Н. Рыбакова.

А живописное полотно кемеровчанина Р. Корягина «Игры на площади»! Художнику удалось так подобрать композицию и цвет, что фигуры, изображенные на картине, находятся как бы в постоянном движении, глаз никак не может зафиксироваться на чем-то одном — так воспринимается нами и людная площадь.

Не будем тут перечислять работы и их авторов — поговорим об этом позже подробнее. Ограничимся тем, что настойчиво пригласим кемеровчан и гостей Кузбасса на очень интересную выставку.

Б. ВАСИН.

НА СНИМКАХ: работы выставки «Сибирский салон»; товарищество «Сибирский салон» и вдова Н. Д. Грицюка.

Фото Ю. Сергеева.

г. Кемерово.

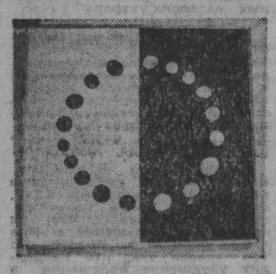

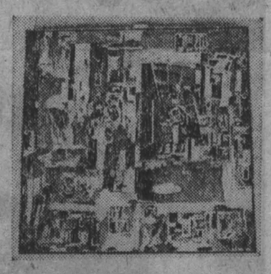

Шахматный клуб ДЕБЮТ

В. Моисеев — читатели

В почте нашего шахматного клуба «Дебют» немало писем читателей, в которых высказывались пожелания редколлегии провести заочный матч с ведущими шахматистами Кузбасса.

На эту просьбу заинтересованно откликнулся Виктор Моисеев. Он предложил и две позиции (диаграммы публикуются ниже), которые будут интересны и читателям и представляют интерес для мастера.

В первой партии, где Виктор играет белыми, разыгран актуальный вариант испанской партии. Сделанный мастером последний ход встретился в одной из партий матча А. Карпов — Г. Каспаров. Он ведет к сложной позиционной борьбе. Во второй партии (читатели — В. Моисеев) разыгран острейший вариант атаки Созина в сицилианской защите. Создавшаяся позиция пока не получила большой проверки в турнирной практике, рассматривается как сложная.

Думается, такое начало матча не вызовет возражения у читателей нашего клуба. Обе позиции на диаграммах богаты вариантами продолжения, возможности белых и черных относительно равны.

А теперь об условиях матча. Желающие принять в нем участие должны прислать свои ответы в редакцию в недельный срок (по штемпелю) с пометкой на конверте «Дебют» (желательно воспользоваться почтовыми карточками).

Приглашаем к участию в матче В. Моисеев — читатели.

В. МОИСЕЕВ — ЧИТАТЕЛИ

1. e4 e5 2. Kf3 Kc6 3. Cb5 a6 4. Ca4 Kf6 5. 0-0 Ce7 6. Ле1 b5 7. Cb3 d6 8. c3 0-0 9. h3 Cb7 10. d4 Ле8 11. Kbd2 Cf8 12. a3.

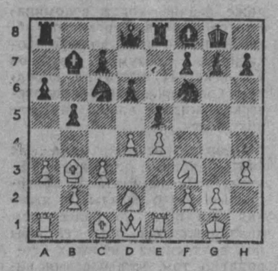

Ход читателей.

ЧИТАТЕЛИ — В. МОИСЕЕВ

1. e4 c5 2. Kf3 d6 3. d4 cd 4. Kd4 Kf6 5. Kc3 a6 6. Cc4 e6 7. Cb3 b5 8. 0-0 Ce7 9. Фf3 Фb6 10. Ce3 Фb7 11. Фd3 Kbd7

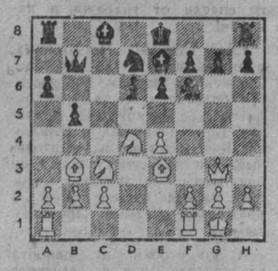

Ход читателей.

хроника

В шахматном клубе Кемеровского горсовета ВДФСО профсоюзов прошел турнир по молниеносной игре, посвященный 7 Ноября.

Около 50 шахматистов приняло участие в отборочных соревнованиях, проходивших в трех подгруппах. 26 из них, в том числе два мастера и два кандидата в мастера, приглашенные из Юрги (П. Ширшов и А. Файзулин), выступили в финале.

Первое место с результатом 21 очко из 25 возможных занял мастер спорта В. Моисеев. На последующих местах — мастер спорта С. Трофимов (19,5 очка), мастер спорта В. Невоструев (17,5), кандидат в мастера П. Ширшов (17,5), кандидат в мастера А. Файзулин (17,5). Как видно из результатов, пришлось подсчитывать дополнительные показатели, что говорит о накале спортивной борьбы.

Кстати, опыт с приглашением на блиц-турнир сильнейших кандидатов из других городов оказался удачным, и, нам кажется, его следует принять во внимание в будущем.

А. СМОТРЯКОВ.

г. Кемерово.

☆ ☆ ☆

15 ноября в Бийске начались зональные соревнования первенства РСФСР среди мужчин. Кузбасс в этом турнире представляют кандидаты в мастера спорта Ю. Фольц, А. Дьяков, А. Файзулин и Э. Писляков.

Т. СЕРГЕЕВ.

УВД сообщает

Помогли милиции

В Междуреченске на автобусной остановке рабочий кооператива «Феникс» шестопалов, угрожая ножом, забрал у А. магнитофон и пытался скрыться. Однако был задержан гражданами и доставлен в милицию. Аналогично был задержан в Новокузнецке водитель мехколонны № 2 Пономарев, который на остановке трамвая сорвал норковую шапку с учащегося ведучилища. Шапка изъята.

В Тайге на обочине дороги по улице Пролетарской обнаружен труп Д. Установлено, что убийство в состоянии алкогольного опьянения совершил Чагерев, ранее судимый. Он водворен в ИВС.

В Новокузнецке трое ворвались в квартиру по улице Обнорского и, угрожая хозяину ножом, забрали меховую шапку и другие вещи. Установлен и задержан один из участников разбоя — рабочий алюминиевого завода Ленин.

В этом же городе загорелся частный дом на улице Азиатской. От угарного газа задохнулись находившиеся в состоянии алкогольного опьянения хозяин дома и его знакомый. В Киселевске в ночное время загорелся двухэтажный 16-квартирный дом, сорвана крыша, прогорел потолок, во всех квартирах пострадали вещи.

В Междуреченске рабочий кооператива «Нева» Гарипов и его знакомый проломили кирпичную стену гаража и угнали автомобиль. Задержаны, проводится расследование.

Ослепил блеск погон

«Волга» въезжала в областной центр со стороны Ленинска-Кузнецкого. Перед въездом в город вырос солидный пост ГАИ. Дежуривший сотрудник, увидев на переднем сиденье двух военных в звании капитана и майора, любезно козырнул, разрешая беспрепятственно ехать дальше. Выехав за город, свернув в сторону, военные сняли номера с машины, забросили их в воду, на место их закрепили новые.

Два года тому назад бригадир горномонтажников шахты им. Кирова Л. С. Черняев, придя в гараж, обнаружил, что ворота открыты, машины нет. Грабители угнали новенький «ГАЗ-24». Два года горняк жил тягостными сомнениями, горой надеждами. Писал письма в различные инстанции с просьбой отыскать автомобиль. Трижды ездил в Москву, в МВД, добиваясь встречи с самим министром.

И вот надежды сбылись. Следственная группа отыскала «Волгу» в Омске. Об этом шахтера известили телеграммой. Кто же похитил машину? Преступниками оказались военнослужащие инженерных войск, один в звании майора, а другой — капитан.

Будь бдительнее тот сотрудник ГАИ, что дежурил на посту, не поддайся он блеску офицерских погон, наверное, преступление было бы раскрыто в самом его начале.

Н. БОБРОВ.

г. Ленинск-Кузнецкий.

ТВ ФР

18 ноября

I ПРОГРАММА
Передачи ЦТ.

6.30 «120 минут».
8.35 «Д'Артаньян и три мушкетера». Художественный телефильм. 2 и 3-я серии.
11.20 «Наш сад».
11.50 Сегодня в мире.
12.05 Институт человека.
13.05 В странах социализма.
13.35 «Багровая земля». Премьера документального фильма о войне в Афганистане.
14.35 Концерты фестиваля «Братиславские музыкальные торжества». А. Берг. Три оркестровые пьесы.
15.05 В мире животных.
16.05 «Две встречи с Валерием Приемыховым».
17.15 «Мы везем с собой кота». Художественный телефильм для детей.
18.25 «Планета». Международная программа.
19.25 «Д'Артаньян и три мушкетера». Художественный фильм. 2-я серия.
21.00 Время.
21.35 Актуальное интервью.
21.45 «Д'Артаньян и три мушкетера». Художественный телефильм. 3-я серия.
22.55—00.00 «Джаз, джаз, джаз...».

II ПРОГРАММА
Передачи ЦТ.

8.00 Утренняя гимнастика.
8.15 «Сельский час».
9.15 Прогресс. Информация. Реклама.
9.45 «Державы вечная любовь». Московский Кремль. Фильм 1-й. «Стены и башни».
10.15 Программа телевидения ФРГ. «Знакомство с ЩДФ». Документальный телефильм. «Якоб и Аделе». Новеллы по телефильмам.
11.35 Информационная программа.
12.20 «Час души». Атеистические диалоги.
13.15 «Возвращение резидента». Художественный фильм с субтитрами. 1 и 2-я серии.
15.30 Показывают театры страны. А. Чехов. «Иванов». Фильм-спектакль Каунасского государственного драматического театра.
17.00 Новости.
17.10 «Иванов». Продолжение фильма-спектакля.
18.30 Приложение к передаче «...До 16 и старше».
20.00 Спокойной ночи, малыши!

КЕМЕРОВО
20.15 «Пульс». Спецвыпуск. Передачи ЦТ.
21.00 Время.
21.35 «Под знаком «П». Научно-популярная программа. Часть 1-я.
22.35 Новости.
22.45—01.05 «Под знаком «П». Научно-популярная программа. Части 2 и 3-я.

19 ноября

6.58, 7.58 Погода. 8.25 Программа передач. Погода. 8.28 Обзор газеты «Кузбасс». 8.33 Эстрадные миниатюры. 8.43 Погода. 12.15 «Почтовый ящик». Рекламное приложение. 13.00 Концерт хора ДК п/о «Азот». 16.30 «По вашим письмам». Музыкальная программа. Стереовещание (по программе «Маяк»): 20.00 Эстрадный концерт.

футбол

Турнир в зеркале цифр

Итак, уходит в историю очередной, 20-й по счету, чемпионат первой лиги. В 462 играх хозяева побеждали 276 раз, в 70 матчах терпели поражение и 116 встреч завершили вничью.

Всего за турнир мяч побывал в воротах 1180 раз (в прошлом сезоне 1141), в среднем 2,55 гола за игру. В ворота гостей забито 798 мячей, хозяев — 382. Собственные ворота поражались девять раз. Самыми «агрессивными» были футболисты ЦСКА, забившие 113 мячей. Следом идут «Гурия» (78) и «Кайрат» (75). Наш «Кузбасс», забив лишь 29 мячей, занял по результативности последнее место.

Надежнее других сыграли защитные порядки ЦСКА, пропустившие только 28 мячей, и «Факела» (36). «Кузбасс», имея в пассиве 41 мяч, по этому показателю имеет седьмой результат. Самой же слабой была оборона СКА «Карпаты», умудрившаяся пропустить 90 мячей.

Лучшим бомбардиром чемпионата стал Масалитин (ЦСКА), забивший 32 мяча. Немного от него отстал Мегреладзе («Торпедо») — 29. В «Кузбассе» ворота соперников поражали: Землин — 8 мячей, Рогалевский — 7, Суров — 5, Бологов, Колчин и Романюк — по 3.

Наиболее результативно на полях соперников сыграл ЦСКА, набрав 27 очков из 42. Затем «Гурия» (21) и «Кайрат» (18). Откровенно слабо сыграли СКА «Карпаты» и «Даугава» — у них по 3 очка. Наши футболисты взяли в гостях 9 очков (две победы, пять ничьих).

Тревожная ситуация складывается с посещаемостью. Судите сами. В 1987 году игры первой лиги посмотрели 5554310 зрителей, в 1988-м — 4798640, а ныне — лишь 4127380 болельщиков. Из них в первом круге—2441390, а во втором — 1685990. В частности, резко снизилась посещаемость в Ростове на играх СКА (187600 — в прошлом сезоне, а ныне — 98150), но особенно во Львове (181400 — год назад и ныне — 25400 зрителей). Случалось, что некоторые матчи собирали по 100—150 человек.

Кемерово также не избежал этой участи. Если в прошлом году игры «Кузбасса» просмотрели 192 700 зрителей, то в этом сезоне только 80700 — в среднем по 3850 человек на игре.

Практически стабильным остается количество нарушений, допускаемых футболистами в ходе игр. Хотя, казалось бы, число предупреждений снизилось (ныне их было 460 против 494 в прошлом году), но зато число удалений даже увеличилось. Было 17, стало 18. Самыми корректными оказались динамовцы Ставрополя, «Кузбасс» и «Торпедо», что хорошо просматривается в таблице нарушений, где за удаление начислялось пять штрафных очков.

	Уд.	Пред.	Очки
«Динамо» (Ст)	—	10	10
«Кузбасс»	—	11	11
«Торпедо»	—	13	13
«Гурия»	—	14	14
«Котайк»	—	15	15
«Даугава»	—	17	17
«Нефтчи»	—	18	18
«Фанел»	—	19	19
«Пахтакор»	1	17	22
ЦСКА	—	23	23
«Металлург»	—	25	25
«Нистру»	1	21	26
«Динамо» (Бт)	1	21	26
«Геолог»	1	22	27
«Ростсельмаш»	1	23	28
СКА (Р)	1	23	28
«Кайрат»	2	23	33
«Кубань»	2	23	33
«Шинник»	1	32	37
«Спартак»	2	27	37
«Таврия»	1	37	42
СКА «Карпаты»	4	26	46

К 11-метровым судьи прибегали 183 раза (в ворота хозяев — 42, гостей — 141). Чаще других пенальти назначались СКА «Карпаты», СКА (Р), «Шиннику», «Кубани», «Пахтакору», «Нистру» и «Торпедо» (по 12—14 раз). Реже — лишь по 3—4 раза — в ворота «Динамо» (Ст), «Кузбасса», «Ростсельмаша» и «Котайка».

Как и в прошлые годы, из первой лиги выбывают пять команд: ЦСКА и «Гурия» — в высшую, СКА (Р), «Даугава», СКА «Карпаты» — во вторую. А пополняют первую лигу московский «Локомотив», игравший в ней в 1987 году, новичок «Зенит», а также победители второй лиги горьковский «Локомотив», «Текстильщик» (Тирасполь) и «Динамо» (Сухуми).

Д. НАСОНКИН.

хоккей

Вынуждены потесниться

В восточной зоне чемпионата первой лиги состоялись очередные встречи.

Новокузнецкий «Металлург», выступая в Караганде против «Автомобилиста», уступив вначале хозяевам льда (3:6), в повторной игре взял реванш (5:3). Однако, набрав в 20 играх 21 очко, новокузнечане вынуждены были потесниться и переместились на пятое место, пропустив вперед еще и своих одноклубников из Челябинска, в активе которых 23 очка.

В турнире по-прежнему лидирует омский «Авангард», имеющий 29 очков после 20 игр.

Н. ДМИТРИЕВ.

телетайп ТАСС

СЕМИПАЛАТИНСК. Последние суда прибыли в порт приписки — речники Верхне-Иртышского пароходства завершили навигацию. По крупнейшей водной артерии Казахстана обеспечивалось бесперебойное транспортное сообщение с отдаленными районами Западной Сибири. Заказчикам доставлено около 5300 тысяч тонн народнохозяйственных грузов.

погода

Центр по гидрометеорологии сообщает:

18 ноября днем по области будет малооблачно. Ветер юго-восточный 9—10 метров в секунду. Температура от 1 градуса тепла до 4, местами до 7 градусов мороза. Давление будет падать, влажность не изменится.

Сохраняются неблагоприятные метеоусловия, продлить режим № 3 до 16 часов 18 ноября.

Зам. редактора
А. В. СЕМЕНОВ.

КИНО · ТЕАТР · ЦИРК · ФИЛАРМОНИЯ

ФИЛАРМОНИЯ. Большой зал. Эстрадная программа с участием звезд югославской эстрады. Ю-МАДОННА, ЗДЕНКА КОВАЧИЧЕК, МИРО ДОЛЕНЦ и поп-группа «ЛЮБОВЬ». Начало в 17 и 20 час.

ЦИРК. Новая программа «ЦИРК ЗАЖИГАЕТ ОГНИ». Начало в 15 и 19 час.

ДОМ КИНО «МОСКВА». Большой зал. БРАК С ВЫХОДНЫМИ ДНЯМИ (10, 12, 14, 17-40). УТОЛИ МОЯ ПЕЧАЛИ (19-40 — детям смотреть не рекомендуется). МИСТЕР ПИТКИН В ТЫЛУ ВРАГА (16, 21-30). Малый зал. КОМИССАР ПОЛИЦИИ ОБВИНЯЕТ (10, 14, 17-50). ВЫСОКИЙ БЛОНДИН В ЧЕРНОМ БОТИНКЕ (12, 16, 21-30). Показ фильмов по тематическому принципу. ИНТЕРВЬЮ (19-40).

«АВРОРА». Большой зал. Французский художественный фильм МАСКИ (12, 14, 18-30, 20-10, 21-50). ЕСЛИ БЫ... две серии (16). Малый зал. ВОЛЧОНОК СРЕДИ ЛЮДЕЙ (9, 13-10 — для детей). ПРИВИДЕНИЕ В ЗАМКЕ ШПЕССАРТ (11, 15, 17, 19, 20-50).

«ЮБИЛЕЙНЫЙ». Фильм-сказка СНЕЖНАЯ КОРОЛЕВА (10). Итальянский художественный фильм ДАЙТЕ МУЖА АННЕ ДЗАККЕО, ИЛИ УТРАЧЕННЫЕ ГРЕЗЫ (11-40, 16, 20). Новый художественный фильм ПРИГОВОРЕННЫЙ (14, 18, 21-50).

«КОСМОС». Для детей. Киносборник мультфильмов ДОПРЫГНИ ДО ОБЛАЧКА (11). НОВЫЕ ПРИКЛЮЧЕНИЯ НЕУЛОВИМЫХ (9-20, 12-30, 14, 16). ТАНЦУЙ, ТАНЦУЙ, две серии (9-30, 12, 14-30, 20). ИНТЕРДЕВОЧКА, две серии (17, 18, 20-20 — детям смотреть не рекомендуется).

«ВРЕМЯ». Хроникально-документальный фильм ВОЗВРАЩЕНИЕ Б 10 «А» (10, 14-30). Художественные фильмы СОЛЯРИС, две серии (11-10, 19-30). СТАЛКЕР, две серии (16).

«ОКТЯБРЬ». ДРУЖОК ВЕСЕЛОГО БЕСЕНКА (15). КЛУБ «КОТТОН», две серии (17). ЛЕДИ ДЖЕЙН, две серии (20).

«МЕТАЛЛУРГ». Киносборник мультфильмов СТРАШИЛИЩЕ (14-30). КУКОЛКА, две серии (16, 19).

«ПРОГРЕСС». Киносборник мультфильмов ПРИНЦЕССА И ПУМА (10). ПОДЖИГАТЕЛИ (11-30, 14). ИНТЕРДЕВОЧКА, две серии (16, 18-30, 21).

«ЛУЧ». ТУРБАЗА «ВОЛЧЬЯ» (13, 17, 21). ЗЛАЧЬЕ СЕРДЦЕ (15). БРАК ПО-ИТАЛЬЯНСКИ (19).

«КОМСОМОЛЕЦ». БЕСКОНЕЧНАЯ ИСТОРИЯ (15). СВЕТЛАЯ ЛИЧНОСТЬ (17 — детям смотреть не рекомендуется). ЛЕГЕНДА О НАРАЙЯМЕ, две серии (19).

ДК СТРОИТЕЛЕЙ. СТРАННЫЙ ПРИМЕР ЖЕНСКОЙ МЕСТИ (16, 18).

ДК ПРОИЗВОДСТВЕННОГО ОБЪЕДИНЕНИЯ «АЗОТ». БОНЫ И ПОКОИ (16, 18, 20 — детям смотреть не рекомендуется).

ДК ШАХТЕРОВ. СНЕЖНАЯ КОРОЛЕВА (14). ОПАЛЕННЫЕ КАНДАГАРОМ (15-30). КРОКОДИЛ ДАНДИ-2 (17-30, 20).

ДК КОКСОХИМЗАВОДА. ЛЕГЕНДА О БЕЛОМ ДРАКОНЕ (18).

ИЗДАТЕЛЬСТВО «КУЗБАСС»

ПРИГЛАШАЕТ НА РАБОТУ

водителя категории «Е».

Обращаться к механику гаража по телефону 55-29-49.

КЕМЕРОВСКИЙ ДОМОСТРОИТЕЛЬНЫЙ КОМБИНАТ, КОМИТЕТ ВЛКСМ ДСК, ОРГКОМИТЕТ МЖК ДСК

ПРОВОДЯТ НАБОР

ВЫСОКОКВАЛИФИЦИРОВАННЫХ КАДРОВ ДЛЯ РАБОТЫ НА УЧАСТКЕ «МЖКСТРОЙ», использующем в своей деятельности прогрессивные формы труда: мастеров, прорабов, монтажников, штукатуров-маляров, плотников с гарантией получения жилья по завершению строительства молодежного жилого комплекса в 1991 году.

ОБЪЯВЛЯЮТ ОБЩЕСТВЕННЫЙ НАБОР

НА СТРОИТЕЛЬСТВО МОЛОДЕЖНОГО ЖИЛОГО КОМПЛЕКСА ПО СЛЕДУЮЩИМ СПЕЦИАЛЬНОСТЯМ: монтажник, формовщик, отделочник, сварщик, арматурщик, электрик, штукатур-маляр, оператор бетонно-смесительного цеха, рабочий бетонно-смесительного цеха, машинист мостового и башенного крана, слесарь-наладчик, контролер ОТК, лаборант.

Не имеющие специальности могут получить ее непосредственно на рабочем месте.

Победители соцсоревнования распределяют и получают квартиры в комплексе 1991—1993 гг.

Обращаться: пр. Кузнецкий, 11, комитет ВЛКСМ. Телефон 25-15-76. Оформление на работу проводится по направлению оргкомитета МЖК ДСК.

ВНИМАНИЮ КЕМЕРОВЧАН И ГОСТЕЙ НАШЕГО ГОРОДА!

Не каждая хозяйка найдет время правильно приготовить казахское блюдо манты. Приглашаем вас на манты в кафе быстрого обслуживания «АРЕВИК», расположенное по пр. Октябрьскому (у дома № 48, возле универсама № 3). Здесь можно быстро и вкусно пообедать, а также сделать предварительные заказы на дом.

Кроме этого, вам здесь предложат хлеб лаваш, чай, соки, напитки. Время работы с 10 до 21 часа ежедневно, кроме понедельника.

СПРАВКИ ПО ТЕЛ. 28-38-21.

ТЕАТР ОПЕРЕТТЫ КУЗБАССА

27 ДЕКАБРЯ—5 ЯНВАРЯ

НОВОГОДНИЕ ДЕТСКИЕ ПРАЗДНИКИ

С УЧАСТИЕМ ДЕДА МОРОЗА И СНЕГУРОЧКИ, ГЕРОЕВ СКАЗОК И МУЛЬТФИЛЬМОВ.

Цена билета 1 рубль, талона на новогодний подарок — 1 руб. 80 коп.

Билеты можно приобрести как за наличный, так и по безналичному расчету в кассе театра и в бюро организации зрителей с 5 декабря.

Справки по телефонам: 26-75-59, 26-54-71.

КЕМЕРОВСКИЙ ОБЛАСТНОЙ ЦЕНТР ПО ТРУДОУСТРОЙСТВУ, ПЕРЕОБУЧЕНИЮ И ПРОФОРИЕНТАЦИИ НАСЕЛЕНИЯ

ПРИГЛАШАЕТ

НА РАБОТУ В УЧРЕЖДЕНИЕ КУЛЬТУРЫ нештатного уполномоченного по организации зрителей, занимающегося продажей билетов на спектакли театра.

Обращаться: г. Кемерово, ул. Трудовая, 4; Советский проспект, 52. Тел. 26-75-59.

НА РАБОТУ В ЦЕНТР ПО ТРУДОУСТРОЙСТВУ, ПЕРЕОБУЧЕНИЮ И ПРОФОРИЕНТАЦИИ НАСЕЛЕНИЯ — водителя категории «Д» на автобус «КАВЗ-685» и автомашину «УАЗ-469» (заработная плата 270 руб. в месяц). Предоставляется служебная однокомнатная квартира для семьи из 2—3 человек.

Обращаться: г. Кемерово, ул. Трудовая, 4. Телефоны: 25-09-45, 25-12-53.

АДРЕС РЕДАКЦИИ:

650680, ГСП, г. Кемерово, проспект Октябрьский, 28.

Справки по редакции: 52-32-74.

Справки по письмам: 52-03-22.

Телефоны: приемной редактора — 52-32-79, заместителей редактора — 52-36-40, 52-55-66, ответственного секретаря — 52-33-59, отделов: общественно-политической жизни — 52-55-47, 52-64-88, 52-58-45, 52-59-65; социально-экономического развития — 52-35-66, 52-30-23, 52-51-23, 52-50-45, 52-46-22, 52-65-47; аграрного — 52-37-33, 52-49-79, 52-42-01; народных депутатов — 52-62-33, 52-63-22; культуры — 52-54-23; народного образования — 52-66-22; информации и спорта — 52-47-45, 52-06-01, 52-45-29, 52-48-65; иллюстрации — 52-14-12; писем — 52-05-22; общественная приемная — 52-12-10, объявлений — 52-69-33. Директор издательства — 52-79-10, бухгалтерии — 52-70-10.

Собственные корреспонденты: в Белове — 2-22-36, Мариинске — 2-31-20, Прокопьевске — 3-30-35, Ленинске-Кузнецком — 2-58-24.

Газета выходит 300 раз в году, ежедневно, кроме понедельника. Тираж 260 тыс. экз. Объем 2 п. л. Печать высокая.

ИНДЕКС 51901

1, 2, 3, 4, 6.

ОП 02850. Заказ № 265.