Кемеровская областная научная библиотека Газетно-журнальный фонд

урожай-89

Последние комбайны ушли с зернового клина совхоза «Забойщик». По 23 центнера ячменя и овса с гектара намолотили хлеборобы звена Виктора Матюшенко.

Сравнительно небольшую — в 800 гектаров — хлебную ниву нынче в хозяйстве отдали в полное распоряжение коллектива механизаторов, работающего от валового дохода. В интересах каждого рабочего быстрее завершить страду и получить высокий намолот. На две недели раньше, чем в прошлом году, закончили жатву члены звена Матюшенко, помня о главной заботе хозяйства — нехватке механизаторов на овощных плантациях.

Одновременно с жатвой и обмолотом шла интенсивная подработка зерна на току. Совхоз полностью обеспечил себя семенами на следующий год.

А. ИВАНОВ.

Кемеровский район.

ХАБАРОВСК. Менее полутора часов понадобилось экипажу вертолета «МИ-6» Дальневосточного управления гражданской авиации, чтобы установить два мощных пылеуловителя.

Шеститонные конструкции, полностью устраняющие выброс в атмосферу твердых веществ, смонтированы на крыше литейного цеха местного завода отопительного оборудования.

Так реализовано решение совета трудового коллектива предприятия об ускорении строительства очистных сооружений по переработке отходов литейного производства. Оно продиктовано заботой о здоровье горожан.

НА СНИМКЕ: установка пылеуловителя.

Фотохроника ТАСС.

ЧССР. Эта голова мамонта недавно пополнила и украсила экспозицию национального музея в Праге. Найдена она была не палеонтологами, а во время раскопок на... телестудии, где весьма симпатичное доисторическое животное снималось в телесериале. Муляж выглядит так естественно, что просто завораживает сначала телезрителей, а теперь посетителей музея. Тем более, что вряд ли кто-то может похвастаться, что видел настоящего мамонта.

Фото ЧТК—ТАСС.

шахматы

Как сообщалось, в минувшие субботу и воскресенье в Кемеровском шахматном клубе состоялись финальные игры темпотурнира в честь Дня шахтера на кубок газеты «Кузбасс».

Отчет о турнире читайте на 4-й странице.

Орган Кемеровского обкома КПСС и областного Совета народных депутатов

КУЗБАСС

Пролетарии всех стран, соединяйтесь!

Газета издается с 7 января 1922 года

202 (19832).

СУББОТА, 2 сентября 1989 г.

Цена 3 коп.

С ТРУДОВОЙ ПОБЕДОЙ!

Трудовым коллективам совхозов Крапивинского района: «ШЕВЕЛЕВСКИЙ», «КРАПИВИНСКИЙ», «СКАРЮПИНСКИЙ», «БАРАЧАТСКИЙ».

Обком КПСС, облисполком сердечно поздравляют трудовые коллективы с завершением уборки зерновых культур.

Применяя прогрессивные технологии и новые формы организации труда, в хозяйствах получили по 24—32 центнера зерна с гектара. Совхозы «Скарюпинский», «Крапивинский» выполнили планы продажи зерна государству.

Наибольший вклад в уборку урожая внесли комбайнеры Пинт А. А., Старченко В. О., Опетенок А. И., Папст И. И., намолотившие от 5 до 12 тысяч центнеров зерна. А молодой комбайнер Переверзев Е. О. в первую свою страду намолотил 6800 центнеров зерна. Бесперебойную работу обеспечили водители автоколонны № 1286.

Выражаем благодарность всем участникам страды за самоотверженный труд, высокую трудовую дисциплину и надеемся, что трудовые коллективы направят свои усилия на успешное завершение всех уборочных работ, создание надежного фундамента для урожая будущего года, проведения зимовки скота.

Обком КПСС, облисполком.

ОБРАЩЕНИЕ

представителей тружеников сельского хозяйства Кемеровской области к студентам, учащимся техникумов, профессионально - технических училищ, коллективам шефских организаций, автотранспортных предприятий

Дорогие товарищи!

Успех перестройки советские люди справедливо связывают с решением продовольственной проблемы, которая остро стоит у нас в Кузбассе.

В этом году с вашей помощью удалось вырастить неплохой урожай овощей и картофеля, хотя по причине несвоевременной ручной прополки отдельными трудовыми коллективами городов погибло 447 га овощей. Недобор продукции составил более 8000 тонн. Но наши усилия будут напрасны, если мы все это вовремя не уберем и не сохраним. Откровенно говоря, нам одним, сельским труженикам, с этой задачей не справиться. Мы с глубокой благодарностью вспоминаем вашу помощь в прошлые годы и очень просим проявить сегодня гражданскую зрелость. Стране непросто дается перестройка, и от нас с вами зависит дальнейшее ее развитие. Сегодня нужны не слова, а конкретные дела. Для нас главная задача — вовремя убрать выращенный урожай, заложить на зиму в городах 92 тысячи тонн картофеля, 98 тысяч тонн овощей, не допустить потерь во время уборки, хранения, тем самым обеспечить бесперебойное снабжение населения этими продуктами питания.

Доводим до сведения, что сегодня в наших хозяйствах находятся представители торговых организаций и советов трудовых коллективов промышленных предприятий из Новосибирской, Тюменской, Курганской, Томской областей, Приморского края, пострадавших от стихийных бедствий и остро нуждающихся в нашей продукции. Без своевременной помощи с вашей стороны мы будем вынуждены продать овощи и картофель прямо на корню на более выгодных для нас условиях этим регионам, а также в республики Средней Азии.

Мы очень ждем вас в наших хозяйствах, на городских базах хранения, хотя и понимаем, что у вас много своих нерешенных проблем. Мы со своей стороны обещаем, что сделаем все от нас зависящее, чтобы создать вам необходимые условия для быта и производительного труда.

От имени тружеников сельского хозяйства области:

Черных А. Г., главный агроном совхоза «Уньгинский», народный депутат СССР.
Калюжникова М. И., бригадир овощеводства совхоза «Береговой».
Кирьян П. П., звеньевой картофелеводов совхоза «Елыкаевский», кавалер ордена Трудовой Славы.
Дей А. И., бригадир картофелеводов совхоза «Притомский».

репортаж

«ДОНЫ» НАЧИНАЮТ И ВЫИГРЫВАЮТ

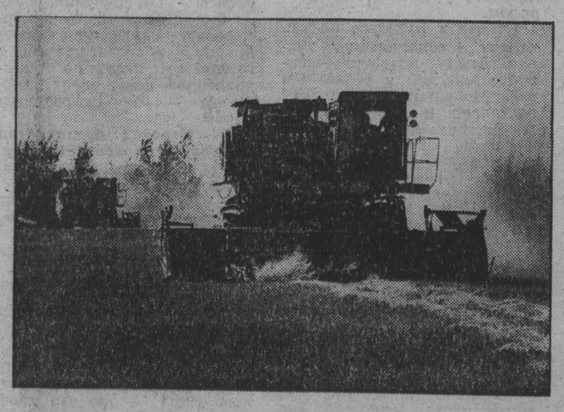

Крупную партию из II самых мощных и самых дорогих в стране зерноуборочных комбайнов «Дон» закупили и опробовали хлеборобы колхоза «Ударник полей».

Необходимо отметить сразу: восторга по поводу полного перевооружения уборочного парка машин в хозяйстве не высказывают. Земледелец привык к неизбежной нагрузке в виде ложки дегтя в любой емкости с медом. Не будем лишний раз вспоминать о том, что за новые комбайны колхозу придется отдать половину выручки за зерно. Может, это и окупится в следующие годы. Но неожиданный выход из строя двух машин и, как считает секретарь парткома Владимир Зорин, выход по вине «Ростсельмаша» — не подарок во время страды.

Однако мы с ним ехали в бригаду, где «Доны» в количестве трех единиц используют уже второй год и без существенных поломок. Обычное поле с лесопосадками по краям, может, чуть ниже обычного подрубленная стерня да копешки соломы побольше. Обычные на вид комбайны, покрупнее «Нивы», и краска на машинах та же — густо-охряная, «государственная», нижайшего качества. Иными словами, внешних примет перемен на поле негусто. Но в кабине у комбайнера Юрия Ивачева стоит кондиционер, и, если б ему не выбираться наружу, можно работать в белой сорочке — это ново. Нутро «Дона» нашпиговано не только нашими привычными ремнями и шестернями, а сложнейшей электроникой — это также из дня завтрашнего. Сдвоенный валок овса, который не под силу взять даже комбайну «Колос», демонстративно легко подбирается и перерабатывается в зерно и половину. Скорость не просто приличная, а уверенная, поступательная, чувствуется мощь двигателя, которую приходится сдерживать.

Кто до конца доволен — так это Ивачев. Безотказную работу своей техники он назвал «эффектом стиральной машины». Почему? Первая партия «стиралок», телевизоров, мотоциклов и мясорубок всегда выгодно отличается качеством от последующих. Вот и попался Юрию «Дон», на совесть сработанный, но повезло не каждому механизатору. И в этом суровая правда нашей сегодняшней жизни: дорого — не всегда качественно.

Как бы там ни было, уборку бригада завершает. Осталось две сотни гектаров дозревающей яровой пшеницы. И это впервые в истории колхоза, потому что каждый год уборка затягивалась до сентябрьских дождей и дальше. Хотя выигрыш во времени — это заслуга не только комбайнеров и комбайнов. Опытному главному агроному Н. Москвину и другим специалистам пришлось немало поработать над внедрением быстрозреющих сортов зерновых.

Что еще отличает новую технику? Сокращение потерь при уборке в среднем на пару центнеров зерна с гектара. Кажется, немного, но каждая тысяча га дает дополнительно 200 тонн зерна. Это уже не семечки.

Сокращение потерь и затрат играет немаловажную роль в сегодняшней жизни колхоза, имевшего за последний год больше семи миллионов рублей от реализации выращенной продукции полей и ферм. Ивачев «со товарищи» на днях закончил уборку ячменя. Урожай получился отличный — на иных полях под полсотни центнеров, а на круг — сорок с гектара. Но в прошлые годы не радовало такое обилие. Конструкция старых комбайнов такова, что чем выше урожай, тем больше потерь. 60 центнеров вырастил — десятка полтора оставишь на земле. А «Дон» подбирает все. Разве не радость?

Ровно пятиминутку выделил нам с секретарем парткома комбайнер и за это время успел прочесть добротную лекцию на темы экономики. Ивачев знает много, будучи членом обкома партии и партгрупоргом у себя в бригаде. Материально в последние годы ему и семье жить стало легче: зарплата, натуроплата, возможность заниматься подсобным хозяйством и даже личная машина во дворе — все это есть. Но пока Юрий пластается на поле—сегодня, по погоде, до полуночи придется,—все заботы о хозяйстве на жене, работнице детсада. Воды нет на улице — вот что самое трудное. Ведрами надо обеспечить немалую потребность семьи. На берегу двух рек стоит колхоз — Камыслы и Ини, а пить из них нельзя, вода отравлена.

Получил Ивачев возможность купить машину, став не единожды победителем в соревновании. Не все же могут быть первыми! Машины почему-то оседают в городах, а в «Ударник», как правило, поставляют «Запорожцы», и то в малом количестве — один в год. Это справедливо?

...После зерновых начнут убирать рапс. Мало кто знает, что от урожая этой культуры зависит нынче в Кузбассе поставка необходимого жителям городов и сел растительного масла. Пять тысяч тонн этого продукта может недосчитаться область, если не сдаст государству 10 тысяч тонн маслосемян. Урожай есть, но нужно быстрее освобождать технику, заканчивать жатву и обмолот хлебов. Ивачев это знает. Потому среди разговора посмотрел на солнце и выразительно показал пальцем в небо — пора.

В этот же день у меня состоялся разговор с заместителем председателя областного агрообъединения А. Орлом о «Донах» и проблемах, с ними связанных. Александр Иванович согласен: для степного Промышленновского района с двунадесятью хозяйствами, а также для Ленинск-Кузнецкого, Беловского, Юргинского, да и ряда хозяйств восточной зоны новые комбайны могли бы стать гарантией быстро и без потерь завершенного процесса уборки. Но сто тысяч за пару машин — каждый ли колхоз или совхоз может приобрести «Доны»? Увы, не каждый. Наверное, пора вводить какие-то кредитные льготы, «сыграть» объемом дотаций, но машины подобного класса нужны в кузбасской степи. От их наличия или отсутствия в ближайшие годы будет зависеть решение зерновой проблемы — самой острой для нашего агрокомплекса.

Но пока от Промышленной до Кемерова скребут землю «Енисеи» и «Нивы», рассыпая на каждом гектаре, как минимум, по два лишних центнера зерна. И на других полях тоже.

Н. КУЗНЕЦОВ,
спец. корр. «Кузбасса».

НА СНИМКАХ: комбайнер Ю. Ивачев доволен работой. Конечно, такому комбайну нужен хороший эксплуатационник; водителя колхоза Алексея Ревнивцева простои не беспокоят. Три минуты—и более трех тонн отборного зерна перегружается из бункера в кузов автомашины; поле, на котором они работают.

Фото **В. Грызыхина.**

Промышленновский район.

обсуждаем Заявление ЦК КПСС

Я против

Внимательно читаю газеты с материалами о событиях на моей родине в Эстонии. Пытаюсь, за строками газетных сообщений отыскать смысл происходящего, понять думы и чаяния моего народа. Но не могу. Видно, не из глубин души рядовых эстонцев идут эти националистические помыслы.

Мои родители еще до революции приехали в Сибирь. Не потому, что на моей родине хорошо жилось. От хорошей жизни крестьянин не поедет в неведомые дали за счастьем. Его гнала бедность, неустроенность. Благодатной земля Эстонии была для тех, кто наживался чужим трудом. В далекой Сибири эстонцы селились на хуторах, получив возможность иметь землю, трудиться, жить по-человечески. Таких, как мои родители, здесь оказалось очень много. Только в нашем Мариинском районе сегодня три поселения: наша Юрьевка, Кейдула и Мальковка.

Я родился в 1935 году. Работал в колхозе. Потом колхоз стал отделением совхоза «Авангард». Жена Лейла тоже эстонка. Работает сейчас учетчиком в тракторном отряде. Я был управляющим, бригадиром, механизатором. А сейчас работаю сушильщиком. Не скажу, что живу богато и всем доволен. Но и не скажу, что обижен. Радости и беды в нашем многонациональном совхозе делятся на всех поровну.

В 37-м году был арестован мой отец и где-то погиб. Но тогда арестовывали и многих русских. Потом трудно переживали войну. Но и эти трудности делились поровну на всех.

Сегодня националисты на моей родине предлагают изгнать русских, отделиться от СССР. Я не говорю о том, что это плохая благодарность за освобождение нашей земли от фашизма, это еще и неуважение к тем эстонцам, которые живут в других районах страны. Как мы будем гордиться своей родиной, если там насаждаются расистские законы? Возвращаться в Эстонию большинство односельчан не решится. Да и от собственной совести нигде не спрячешься.

Если для решения вопроса о выходе Эстонии из СССР нужен мой голос, то я заявляю, что буду голосовать против этой акции.

О. АНДРЕЙ.

с. Юрьевка,
Мариинский район.

ОБЛАСТНОЙ ПРЕСС-ЦЕНТР СООБЩАЕТ

На пленуме Ленинск-Кузнецкого горкома КПСС состоялись выборы второго секретаря городского комитета партии. Коммунисты, трудящиеся города за несколько дней до пленума имели возможность ознакомиться с фамилиями 13 претендентов в городской газете «Ленинский шахтер». После всестороннего изучения кандидатур в список для тайного голосования были включены пять человек: Котловский Ф. В. — первый секретарь Октябрьского райкома КПСС; Кочуев А. Г. — второй секретарь Октябрьского райкома КПСС; Мартынов О. П. — начальник ПТУ п/о «Ленинскуголь»; Рыжков В. В. — первый секретарь Кольчугинского райкома КПСС; Токоч Н. Т. — секретарь узлового парткома ст. Ленинск-Кузнецкий.

Все они в день пленума дали интервью корреспонденту городской газеты.

В ходе тайного голосования ни один из претендентов не набрал большинства голосов. При повторном голосовании вторым секретарем Ленинск-Кузнецкого горкома КПСС избран тов. Мартынов О. П.

Секретарь облсовпрофа В. Дроздов 30 августа сообщил, что трудовыми коллективами химических предприятий было разработано 280 требований в адрес правительства, отраслевых министерств, ВЦСПС, ЦК профсоюза. Рабочая группа обкома профсоюза по контролю за их выполнением информирует, что в настоящее время выполнено 26 требований союзного, 60 — отраслевого и 36—местного значения.

Учитывая, что министерствами медленно, а иногда не в полном объеме решаются вопросы, обком профсоюза направил письмо в ЦК профсоюза с предложением рассмотреть все требования в комплексе, проведя в Кузбассе совместное заседание выездного президиума ЦК профсоюза и отраслевых министерств.

На днях состоялась конференция трудового коллектива п/о «Азот», которая обсудила ход реализации предложений трудящихся, поступивших в адрес правительственной комиссии, местных органов и администрации. Было отмечено, что значительная часть наиболее насущных требований к администрации выполнена: повышен размер премий до 40 процентов работникам детских дошкольных учреждений, установлена доплата матерям по уходу за ребенком до трехлетнего возраста, сокращен срок носки спецодежды, всем трудящимся ежедневно выдаются талоны на бесплатное одноразовое питание, получена ссуда на строительство садовых домиков и т. д.

Конференция определила меры по безусловному выполнению предложений трудящихся. Конференция обсуждала положение о рабочем комитете объединения, опубликованное в двух вариантах в многотиражной газете «За большую химию». Опубликованные варианты проекта положения о рабочем комитете были отвергнуты. Выработка нового проекта поручена созданной на конференции рабочей группе.

31 августа 1989 года в обкоме КПСС состоялась встреча членов бюро обкома партии с первыми секретарями горкомов, райкомов КПСС и коммунистами, избранными в рабочие комитеты. Вел встречу первый секретарь обкома КПСС А. Г. Мельников.

в обкоме КПСС

ГЛАВНАЯ ЗАДАЧА— СТАБИЛИЗАЦИЯ ОБСТАНОВКИ

В обкоме КПСС состоялась встреча коммунистов, входящих в рабочие комитеты кузбасских городов, с членами бюро обкома партии.

Съехавшиеся из всех городов области члены партии — активные участники рабочего движения шли на эту встречу, вероятно, не без настороженности. Не будет ли им, как в прежние годы, дан инструктаж, не станут ли жестко диктовать, как надо себя вести, какую линию проводить?

Во вступительном слове первый секретарь обкома партии А. Г. Мельников рассеял эти сомнения, определив главной задачей встречи свободный диалог о складывающейся ситуации в Кузбассе. Конечные цели у обкома и рабочих комитетов одни — стабилизация обстановки, коренное улучшение жизни людей, точное выполнение требований, вошедших в протокол.

Участники встречи, длившейся шесть часов, обсудили много вопросов. Оценили ситуацию в области как тревожную. Было высказано и поддержано всеми предложение пригласить комиссию, работавшую в области во время июльских событий, еще раз приехать в Кузбасс для контроля за ходом выполнения согласованных мер. Это, подчеркивалось, потребует и от местных органов прибавить в работе. Примеров их сегодняшней неразворотливости, а то и откровенного саботажа, члены рабочих комитетов привели немало.

Встреча прошла в спорах, нередко оценки и точки зрения не совпадали. Но в главном ее участники были единодушны: необходимо единство действий.

Отчет о встрече будет опубликован.

Д. ШАГИАХМЕТОВ.

за строкой протокола

ИМПУЛЬС К ДЕЙСТВИЮ

Да, случилось именно так: забастовка шахтеров бассейна, кроме всего прочего, дала импульс к действию многим. В том числе и нашим хозяйственникам. Об этом с одним из них — директором разреза «Черниговский» В. Г. ЗАБОЛОТНОВЫМ беседует наш корреспондент В. КУЗНЕЦОВ.

— Виктор Георгиевич, мы с вами, естественно, не будем стремиться объять и анализировать все стороны забастовки. Остановимся лишь на том, что, если так можно выразиться, вам ближе в ней.

— Выразиться так, конечно же, можно. Но именно выразиться, не более того. Потому что «ближе», «дальше» — неподходящие здесь категории; здесь важно все. Иначе из забастовки мы извлечем не уроки, а родим очередные мероприятия. А мы ими сыты давно и по горло. Это далеко не калорийная и здоровая пища... Хотя, естественно, я буду говорить в первую очередь о том, что болит у меня как директора предприятия.

«Черниговский» бастовал шесть дней. Не добыто, по крайней мере, 70 тысяч тонн угля. Удар по экономике предприятия, по карману рабочего... Это понимают все. Как и то, что убытки не спишешь лишь на «каприз» рабочего; это еще и результат нашей системы хозяйствования, о совершенствовании которой мы научились годами язык мусолить и мало что делать. Затратный механизм хозяйствования продолжает действовать и развращать нас. Он набрал уже такую скорость, что резко свернуть на новый путь не так-то просто.

— Без аварии здесь, полагаете, не обойтись?

— Без издержек и колоссальных трудностей, по крайней мере. Смотрите, как крепко сцементирован наш затратный механизм. Рабочий больше просит у начальника участка; тот больше просит у меня как директора; я прошу больше у генерального директора объединения; тот — у министерства: министерство — у Госплана... Цель у всех одна — больше взять! Работаем и планируем от вала. Никто, ни на одном «этаже» не заинтересован в снижении затрат на производство, никто не борется за экономию.

Парадокс же заключается в том, что все понимают: так хозяйствовать нельзя, но продолжают действовать по старинке. Срабатывает механизм, держащий в железных тисках хозяйственников.

Сломать этот механизм и призвана новая экономическая реформа. Но идет она крайне медленно, с пробуксовкой. Против этого и выступали как раз бастующие шахтеры. Ускорить ход экономической реформы — их главное требование. Один из импульсов этого ускорения — переход предприятий на полную самостоятельность.

— Говорим мы ведь об этом, Виктор Георгиевич, давно. Что же мешает заняться делом?

— Провозгласить новую хозяйственную политику — это всего лишь полдела, к тому же не самого трудного. Возьмем переход на юридическую и экономическую самостоятельность предприятия. Многие ведь это понимают, как открытие своего расчетного счета в Госбанке, не более того. Ну разве еще выход из состава производственного объединения. Но все это больше похоже на подписку о невыезде подозреваемого в преступлении...

Два важных фактора, на мой взгляд, здесь играют большую роль. Первый — психологический. Многие директора предприятий стоят, что называется, на распутье. Одни просто боятся работать в новых условиях; другие не представляют себе четко, что такое хозяйственная самостоятельность в ее полном объеме; третьих эта самостоятельность страшит; четвертые не видят ее преимуществ... Шатания хозяйственного руководителя деморализуют, естественно, и рабочий коллектив. Велики здесь издержки экономического образования специалистов, экономической учебы рабочих. Поверьте, не так уж трудно убедить любой коллектив отказаться от самостоятельности, выставив ему альтернативу: а как будешь жить без дотации, лишившись ремонтной базы, гарантий в снабжении и т. д., и т. п. И так же легко повернуть коллектив на 180 градусов, доказав преимущества работы по договорам, эффективного использования кредитов банка и т. д., и т. п.

Второй фактор — пресс вышестоящего органа, то есть производственного объединения. Их «генералы» против самостоятельности подведомственных им структур. Почему — тут и объяснять не надо, ясно, как дважды два.

Но не пробившись к самостоятельности, мы не разомкнем порочный круг затратной экономики. Уход от самостоятельности — это уход от реализации экономической реформы; осуществление же ее означает, во-первых, ломку затратного механизма, а во-вторых, — реальное слияние интересов каждого труженика с интересами государства.

Но никакая самостоятельность немыслима без решения комплекса вопросов, куда входят и совершенствование структуры управления отраслью, и налоговая политика, и, наконец, ценообразование.

— Все это, согласитесь, вопросы весьма щекотливые. По некоторым из них даже крупные ученые мужи к согласию прийти не могут, годами спорят. Науки же ценообразования, если говорить серьезно, вообще у нас нет.

— Ученых - экономистов интересно слушать: они и мыслят глубоко, и противников своих на лопатки кладут играючи. Только спроецируешь их рекомендации на практику хозяйствования и видишь: не выходит ничего путного, не стоит игра свеч. Та же структурная перестройка управления угольной отраслью за последние, скажем, 15—20 лет — яркое подтверждение этому.

А конкретно структура управления мне представляется так. После решения вопроса с ценой на уголь, налогами и тарифами (которые, кстати, должны быть в течение пятилетки постоянными) разрез с 1 января будущего года переходит на полную юридическую, хозяйственную и экономическую самостоятельность и действует далее в соответствии с Законом о государственном предприятии. Объединение же реорганизуется в хозрасчетную фирму (дело, конечно же, не в названии, оно может быть и другим), обслуживающую нас на договорной основе.

В соответствии с договором мы будем и рассчитываться с фирмой из своего дохода. Виновник потерь несет стопроцентное возмещение из своего хозрасчетного дохода.

Это если говорить коротко.

Но тут возникает много нюансов, которые на практике трансформируются во вселенские говорильни, которым не счесть числа. В принципе ведь слова «самостоятельность» и «управление» — это слова-антиподы. Администраторы же хотят в практике хозяйственной работы эти понятия неразрывно увязать, отсюда их и командно-приказной стиль. А ведь все на свое место ставят законы экономического развития.

Я не склонен ввязываться в бурно развернувшуюся дискуссию о том, ликвидировать сейчас или нет производственные угольные объединения, главное территориальное управление, решать их дальнейшую судьбу. Сил физических и интеллектуальных в эту проблему десятилетиями вбивалось много, строили и ломали, кроили и перекраивали... А в итоге?

— На песке строим, как говаривал Салтыков - Щедрин.

— Вот именно. А ведь в принципе все должна решать новая система хозяйствования. Управленческая структура, необходимость ее и форма деятельности должны произрастать из законов экономического развития, практики хозяйствования. Не наоборот же, как повелось у нас сплошь и рядом.

Сейчас в Кузбассе по протоколу о согласованных мерах между правительственной комиссией и областным забастовочным комитетом поступают и реализуются дополнительные продовольственные и промышленные товары. Я не считаю, как некоторые, это какой-то подачкой жителям области. Это помощь. Но вот иссякнет эта помощь? Дальше что? Опять просить? Нет. Нужна система, которая бы исключала это, сама являлась инструментом жизнеобеспечения. Основу этой системы и закладывает региональный хозрасчет, полная самостоятельность предприятий. При этом никакие структурные надстройки управления в их сегодняшнем качестве не выживут. Они будут просто лишними.

Но сегодня в этих надстройках управления угольной отраслью сконцентрирован сильный интеллектуальный потенциал. Это опытные хозяйственники и технические специалисты, экономисты, ученые. Казалось бы, им и карты в руки — двигайтесь навстречу инициативе с мест, ускоряйте экономическую реформу, совершенствуйте хозяйственный механизм, взрывайте его затратную основу... Находите новые, взаимовыгодные формы сотрудничества, предлагайте свои услуги...

На словах вроде бы все «за». Дело же — ни с места. Все силы брошены на утверждение своего престижа; борьба за кресло превалирует над борьбой за новую жизнь. Старая песня звучит лишь на новый лад...

— Может, баянист не тот аккомпанирует?

— Может быть.

— Меняются в вашем представлении о структуре управления отраслью функции министерства?

— Безусловно. Оно не должно вмешиваться в хозяйственную и экономическую деятельность разреза. Госзаказ согласовывает с советом трудового коллектива предприятия. Мы же отчисляем министерству твердую сумму из своего дохода на его содержание.

— И таких отчислений у вас будет...

— Достаточно. Кроме министерских, это и плата фирме - объединению за услуги, и фиксированный твердый налог в госбюджет, и такой же в местный орган Советской власти. Причем последний должен включать в себя все расходы, связанные с решением местных социальных и других вопросов.

После всех обязательных платежей из своего хозрасчетного дохода предприятие формирует фонд оплаты труда, развития производства и фонд социального развития.

— А предприятия-смежники как себя здесь будут чувствовать?

— Автобазе, ПТУ есть полный смысл составить с нами единое предприятие, ведь у нас с ними замкнутый технологический цикл. Но решают вопросы слияния сами коллективы предприятий, дело это добровольное. Преимущества же очевидны: это и ликвидация искусственно созданных ведомственных барьеров, и возможность маневра, и усиление финансовой мощи единого предприятия, и сокращение всевозможных расходов, в т. ч. на АУП. Словом, всестороннее улучшение организации производства.

С другими же смежниками взаимоотношения строятся на договорной основе с полной компенсацией хозрасчетного дохода за счет виновного. Выполненные же смежником объемы работ, услуги оплачиваются по установленным тарифам.

— А как осуществляется сбыт произведенной продукции?

— Это, мне представляется, должна быть функция фирмы - объединения. Углесбыт должен быть ликвидирован. Реализация продукции в соответствии с госзаказом идет по установленной цене, сверх госзаказа — по договорным ценам.

— Переход предприятия на полный хозрасчет, области — на региональный, согласитесь, вещь сложная.

— Да, сложная. Я даже не исключаю здесь в практической работе ошибок. Но, как говорят, волков бояться — в лес не ходить.

Беспокоит здесь другое. Мы слишком долго запрягаем и, по-моему, не с того конца. Ведь переход на полную самостоятельность предприятия, как всего лишь передача ему расчетного счета, — не что иное, как холостой выпуск пара из перегретого котла проблем. Такой «выпуск пара» создает видимость решения вопроса, ничего в сущности не меняя. Пар идет, а в «котле» остается дозревать, что ли принципиально важное: новые расчетные цены на уголь, система налогов, договоров и т. д. Допустить этого нельзя, иначе угольные предприятия, и в частности разрез «Черниговский», окажутся в тяжелейшем положении. Ведь при переходе на самостоятельность умалчиваются даже вопросы: как быть с «хвостами» перерасхода себестоимости, фонда заработной платы, заключения договоров, ответственности за них и др.

Я считаю, что сейчас все, кто заинтересован в активизации экономической реформы, переходе предприятий на работу в условиях самостоятельности (в том числе и рабочие комитеты), должны принять все меры, чтобы остановить формальный процесс экономической перестройки, заставить соответствующие органы заняться делом — практическим осуществлением договоренностей известного протокола между забастовочным комитетом и правительственной комиссией. Иначе формально - дилетантские игры, в которые мы играем сейчас, заведут нас в тупик.

— В массе возникающих здесь, Виктор Георгиевич, вопросов меня волнует и кадровый. И в первую очередь, в связи с тем, что кое-где превалирует мнение о чуть ли не полной смене кадров. Какова здесь ваша позиция?

— Кадры — вопрос принципиальный. Маховая их замена, замена сплеча — занятие мало перспективное, я бы даже сказал, вредное. Здесь надо менять людей, деформирующих перестройку, бюрократов, незнаек. Людей работящих, знающих, но просто не акклиматизировавшихся еще в новых условиях, надо уважать и беречь.

г. Березовский.

фотоинформация

Портрет машиниста электровоза второго класса Михаила Александровича Кряжева помещен на доску Почета оборотного депо Кемерово. Этой чести коммунист Кряжев удостоен за работу без брака, умелое введение опаздывающих пассажирских поездов в график, хорошую экономию электроэнергии.

НА СНИМКЕ: машинист электровоза М. А. Кряжев (справа) и его помощник А. В. Елонов готовятся к поездке.

Фото Ю. Чулкова.

возвращаясь к напечатанному

«АУ!» ИЗ ЭПОХИ ЗАСТОЯ

Наши газеты и журналы пестрят призывами «выдавливать из себя по капле раба», «освобождаться от страха», «решительно бороться за обновление общества»... Призывы, конечно, актуальные. Беда в том, что люди, напрямую следуя им, то бишь вступая в схватку с нарушителями законности, очковтирателями, прохиндеями разных мастей, зачастую получают крепкие зуботычины. Ведь ни для кого не секрет, что рядовые наши граждане очень плохо защищены от самоуправства иных функционеров эпохи застоя.

Напомним в связи с этим статью «Гнилые корни», опубликованную в «Кузбассе» 9 апреля с. г. В ней была поведана история о том, как бывший заместитель председателя Прокопьевского райпотребсоюза Т. А. Самойленко пыталась противостоять нарушениям правил торговли дефицитными товарами, аморальным и противоправным действиям руководителей потребкооперации районного и областного масштаба. И как за то поплатилась.

Вернуться к этой истории побудили два обстоятельства. Во-первых, газета получила официальный ответ на статью, подписанный бывшим первым секретарем Прокопьевского райкома КПСС Г. Н. Лопатиным (недавно назначен заведующим аграрным отделом обкома КПСС). Во-вторых, в райпотребсоюзе произошли события, замалчивать которые нельзя. В таком порядке и начну изложение.

«Данная статья, — сообщил Г. Н. Лопатин, — была обсуждена на бюро райкома КПСС 4 мая этого года. В принятом постановлении отмечается, что некоторые факты, изложенные в ней, а именно: случаи нарушения правил распределения дефицитных товаров, нездоровая морально-психологическая обстановка, сложившаяся в коллективе райпотребсоюза в последнее время, — имели место. Но по ним ранее, еще до публикации статьи «Гнилые корни», были приняты соответствующие меры бюро обкома КПСС и райкома КПСС».

Дескать, вопрос рассматривался на самом высоком уровне и полностью решен. А газета лишь запоздало констатировала факты. Так ли это?

В марте 1988 года бюро райкома объявило тогдашнему председателю райпотребсоюза Н. М. Вильнику строгий выговор с занесением в учетную карточку. В вину ему вменялись не только упомянутые выше факты, но и низкая сохранность кооперативной собственности, бесхозяйственность. Партийное взыскание тогда получила и председатель ревизионной комиссии райпотребсоюза С. И. Ушакова.

Казалось бы, райком принял меры по пресечению безобразий, а виновные в них понесли заслуженные наказания. Однако бюро обкома КПСС, рассматривая в октябре того же года конфликтные ситуации в облпотребсоюзе и райпотребсоюзе сочло эти меры либеральными. Было отмечено, что «беспринципность и необъективность в оценке действий руководства райпотребсоюза проявил первый секретарь Прокопьевского райкома КПСС Г. Н. Лопатин» («Кузбасс», 15 октября 1988 г.). Геннадию Николаевичу поставили на вид.

Получается, что «меры бюро обкома КПСС» — это прямое указание на то, что меры райкома КПСС по наведению порядка в райпотребсоюзе, мягко говоря, недостаточны. Вот как обстояли дела.

Добавлю, что на упомянутом заседании бюро обкома КПСС была высказана серьезная критика в адрес руководства облпотребсоюза. Отмечалось, в частности, что «в аппарате облпотребсоюза и его подразделениях прижились нетребовательность и всепрощенчество, способствующие махинациям». Тогдашнему председателю облпотребсоюза В. Т. Журавкову объявили выговор. На эту должность был рекомендован В. И. Насонов, попросивший освободить его от должности заместителя председателя облисполкома. При этом он заявил, что «сделал выводы из упущений и ошибок, допущенных им в руководстве облпотребсоюзом».

Вроде можно надеяться, что конфликт в Прокопьевском райпотребсоюзе будет урегулирован справедливо. В действительности вышло вот что. Исключенного из профсоюза Н. М. Вильника пересаживают в кресло председателя Зенковского рабкоопа. С. И. Ушакову выдвигают на пост заместителя председателя райпотребсоюза... А что же с Самойленко? Как известно, ее пять раз увольняли. Незаконно. В шестой, сыграв на чувствах окружающих, которым в неверном свете подали конфликт, формальности при увольнении обставили так, что надежды на восстановление мало. Все теперь зависит от того, захотят ли правоохранительные, профсоюзные, партийные органы вглядеться в суть конфликта.

Характерно, что рекомендованный райкомом на пост председателя райпотребсоюза С. М. Абраменко с первых дней работы здесь стал нарушать правила торговли дефицитными товарами. Вместе с С. И. Ушаковой они понуждали подчиненных к совершению незаконных действий. На заседании бюро райкома КПСС в бытность там Г. Н. Лопатина, когда всплыли эти факты, «учитывая непродолжительную работу названных товарищей в новых должностях», ограничились обсуждением. Более чем странно, ведь, напомню, та же С. И. Ушакова до выдвижения на должность заместителя работала председателем ревизионной комиссии. За несколько месяцев до этого ее наказали «за недостаточный контроль» (читай: за беспринципность)...

Согласитесь, неординарная складывается ситуация. Люди, не единожды поступавшиеся совестью при выполнении служебных обязанностей, нарушавшие законодательство, уличенные в корыстных проступках, — эти люди отделались выговорами, получили новые портфели. Возмутительница же спокойствия получила «под дых»: не мытьем, так катаньем изжили ее из райпотребсоюза.

Настало время рассказать о втором обстоятельстве, побудившем вернуться к этой истории. Дело в том, что нарушения в райпотребсоюзе продолжаются, обстановка там по-прежнему нездоровая. Такой, к примеру, случай. 20 июля, когда бастовавшие шахтеры запретили продажу в городе спиртного, Н. М. Вильник пришел на склад с неким Сатаровым, хорошо известным местным органам милиции. Дал указание отпустить коробку вина «Старый город». Кладовщица подчинилась. К концу рабочего дня Сатаров появился уже один, стал требовать еще коробку (12 бутылок). Когда ему пытались отказать, ударил одну из кладовщиц по голове, она около двух недель пробыла на больничном.

Можно сказать, легко отделалась. Ведь спустя несколько дней после пьяного инцидента на тарном складе Зенковского рабкоопа, другого работника отправили прямиком в больницу.

— Оба эти случая, а также факт продажи со склада мяса своим работникам, — рассказывает С. М. Абраменко, — мы рассмотрели на правлении. Вильнику объявлено замечание.

За что, как говорится, надо бы метлой, за то погладили по головке. И что тут удивительного? Ведь примерно в те же дни, с 17 по 19 июля, заместитель председателя С. И. Ушакова и главный бухгалтер райпотребсоюза Л. Р. Карелина попали в не менее щекотливую историю. Ездили на зональный семинар в Барнаул. Там в гостинице крайкома КПСС, куда прибыли с запасами спиртного, устроили ночной скандал, нагрубили персоналу. Разгневанный директор гостиницы позвонил председателю Барнаульского райпотребсоюза, тот — председателю нашего облпотребсоюза В. И. Насонову. На том дело и кончилось. Правда, скандалистки слетали в Барнаул, извинились перед работниками гостиницы.

Такие люди остаются «на плаву». Ту же, что попыталась противостоять нарушениям, отторгли, изрядно потрепав ей нервы. Где же справедливость? Какой нравственный пример подали наблюдавшим этот конфликт? Кто заинтересован в том, чтобы в людях наших крепко сидела мысль о бесполезности «высовываться» и непробиваемости «стены»?

Весной этого года жалобу Т. А. Самойленко проверяла комиссия Центросоюза. В справке по результатам этой проверки приводится такой факт: в 1987—1988 годах на пищекомбинате Прокопьевского райпотребсоюза «допущены потери мясопродуктов в количестве 59 тонн 643 кг на сумму 218,1 тыс. руб. и порча колбасных изделий в количестве 3,7 тонны на 20,6 тыс. руб.». Правление облпотребсоюза рассмотрело эти факты и приняло решение освободить от занимаемых должностей Н. М. Вильника и Л. Р. Карелину. Это решение райком КПСС не поддержал. Так бы и хозяйничал, наверное, в райпотребсоюзе Вильник, если бы не вмешались профсоюзные органы...

Почему партийное руководство района проявляло горячую заинтересованность в тех, кто допускал бесхозяйственность, запятнал свою совесть неблаговидными поступками, и равнодушно наблюдало, как преследуют ту, что встала на пути прохиндеев? Ответа на этот вопрос у меня нет.

Ясность есть пока лишь в отношении руководства облпотребсоюза. Вот что после тщательной проверки заключила комиссия Центросоюза: «Ответственность за создавшуюся нервозную морально - психологическую обстановку, тяжелое финансово - хозяйственное положение Прокопьевского райпотребсоюза лежит на руководителях облпотребсоюза, лично принимавших участие в рассмотрении многочисленных жалоб т. Самойленко Т. А. Правлением облпотребсоюза не дана принципиальная оценка истинному положению дел...». Получается, не сдержал обещания В. И. Насонов. Не потому ли, что за свои серьезные прегрешения, о которых «Кузбасс» уже не раз писал, либо наказан либерально, либо вовсе не наказан, а в конечном счете пересажен в другое кресло?

...Т. А. Самойленко периодически мне звонит. Спрашивает, как жить после всех этих передряг. Можно ли верить призывам, которыми пестрят газеты и журналы, официальные речи наших лидеров? Хотелось бы ответить ей утвердительно.

А. КОСВИНЦЕВ,
спец. корр. «Кузбасса».

гг. Прокопьевск — Барнаул — Кемерово.

дискуссионная трибуна

Почему я голосовал против

Долго я думал над тем, почему народ так резко выразил свое отношение к ответственным партийным и советским работникам на прошедших выборах в народные депутаты СССР. Но народ — это и я, бывший фронтовик, разведчик, проживший большую и трудную жизнь, привыкший исполнять команды. Как и многие советские люди, всю свою сознательную жизнь ждал обещанных улучшений. Но сегодня ясно, что лучшей жизни я уже не получу.

Меня беспокоят не пустые полки магазинов. С моей пенсией многого не будешь иметь даже при изобилии товаров. Но вот простой защиты от элементарного беззакония, хамства я на старости лет хочу. Хочу спокойного отдыха, уважения моих фронтовых и трудовых заслуг. И не прошу у государства ничего иного. Живу я в своем доме, держу корову. Не только сам себя обеспечиваю продуктами питания, но и продаю молоко соседям.

За перо меня заставило взяться вот что. В свое время, работая на заводе металлоизделий, а потом в агрохимии, я пытался отстаивать интересы государства, боротьcя с пьянством, приспособленчеством, недостатками в коллективах. Активность не принесла мне удовлетворения, а обществу пользы. Больше того, и в первом и во втором коллективах от меня постарались избавиться как от вредного человека. При этом не постеснялись лишить законных прав в оплате труда.

Естественно, я обращался в различные инстанции с жалобами. По моему делу приезжали в Мариинск даже из областных инстанций. По отдельным претензиям получил удовлетворение, но по основным так ничего и не сделано. Получил лишь множество отписок. Высокие инстанции ссылаются на свои прежние ответы, на давность, на какие-то инструкции, а то и на свое бессилие решить вопрос. Безответственность отдельных работников, которые занимаются проверкой жалоб, поражает. В самом деле, чем, собственно, они рискуют? Кто с них спросит за невнимание к чьей-то беде? Не потому ли сегодня письмами-жалобами завалены все конторы и в нашем городе, и в области, и в Москве?

Сейчас речь идет о создании правового государства. Но простым изданием хороших законов проблему не решить. Думаю, прежде всего надо создать такой порядок в стране, чтобы непозволительно было относиться к бедам людей безответственно.

Какие уж тут гражданские права, если избирателям часами приходится сидеть у дверей кабинетов работников горисполкома в ожидании приема? Почему я за своим правом должен стоять, как за милостыней, у парадного подъезда? Это унизительно. А в партийных органах вообще укоренилась практика давать посетителям на письменные запросы устные ответы. Не отсюда ли всеобщая необязательность?

Вот после всего этого и понятно решение большинства наших граждан не голосовать на выборах за первого секретаря обкома или председателя облисполкома.

Но приближаются выборы в местные Советы. Откровенно скажу, меня они пугают. Пока никаких перемен в работе наших партийных и советских органов я не вижу. Да и не только я. Недавно в «Кузбассе» было опубликовано письмо рабочих, которых председатель горисполкома И. Ф. Рабаев выгнал из своего кабинета. За кого же мы будем голосовать на выборах?

А в городской газете критиковали недавно депутатов горсовета, которые перестали ходить даже на сессии. Дело, думается, не только в пассивности депутатов. Может быть, в этом отказе ходить на сессии заключается их протест против своего бесправия? Речь ведь идет не об отдельных лицах, а о многих депутатах.

Не сомневаюсь, что мариинцы знают таких людей, которые смогли бы не на словах, а на деле стать слугами народа. Но не уверен, что эти люди в нынешних условиях согласятся стать депутатами местных Советов. Спрос с депутатов растет, а права и возможности урезаны. Убежден, что какими бы альтернативными ни были выборы, они мало что дадут, если не изменить законодательно статус депутатов и статус самих Советов. Очень хотелось бы, чтобы беды человеческие после встречи с депутатом действительно смягчались, снимались.

М. КОРОЛЕВ,
ветеран войны и труда.
г. Мариинск.

Выкладываться полностью

Даже если в кассе кинотеатра продано всего 25—30 билетов, киномеханик показывает весь фильм полностью, да еще с журналом. Если в театре заполнена лишь треть зала — актеры все равно играют спектакль полностью.

Сейчас много спорят об оплате труда лекторов. Считаю, что и лектор — по аналогии — должен выкладываться полностью, независимо от числа слушателей. А вот оплата должна быть дифференцированной. Если лекцию слушали двести человек — одна плата, если двадцать — другая, значительно меньшая. А в школах, пионерлагерях и тому подобных местах лекции должны быть вообще бесплатными...

Н. СУМЕНКОВ.
г. Кемерово.

телетайп ТАСС

НИЖНИЙ ТАГИЛ (Свердловская область), 1. Первое совместное советско-чехословацкое предприятие общественного питания создано в этом городе. В ресторане «Хеб» бригада чешских поваров предлагает меню из национальных блюд. Посетителям нравится оригинальный интерьер ресторана, видеопрограммы. В сентябре в городе Хебе, что расположен в Западной Чехии, в свою очередь открывается ресторан «Нижний Тагил».

ЕРЕВАН, 1. Мгновенно скорректировать параметры технологических процессов, ведущихся при высоких температурах, поможет новая аппаратура производственного объединения «Электроприбор». Ее выпуск — результат совместного поиска творческих бригад инженеров и рабочих. Первые партии приборов высокого класса уже отправлены металлургам Урала и энергетикам Сибири.

Новая любовь Бельмондо

Ее зовут Аннабелла Уотерс, она американка. «Боже, какие у нее глаза! — восторгается Бельмондо. — Сверкающие сапфиры! Пухлые губки, как кораллы! А вредничает и буянит, как маленький зверек. Аннабелла может расмешить любого. Необычайный талант!».

Прославленный «мсье сердцеед» буквально потерял голову! Любовь с первого взгляда! Аннабелла штурмом захватила сердце Бельмондо. Ее шесть килограммов и шестьдесят сантиметров превратили отчаянного «сорвиголову» в нежнейшего... дедушку. Да, 24 ноября 1988 года суперзвезда Франции стал дедом. Какой-нибудь год назад от подобных мыслей на его лбу выступал холодный пот. Он попросту представить себя не мог в этой роли. Можно вообразить, как он среагировал, когда его дочь Флоренс мимоходом объявила, что ждет ребенка.

Новый фильм с Бельмондо «Баловень судьбы» собирается побить кассовые рекорды: очереди за билетами, аншлаги. Съемки проходили в Сан-Франциско, где со своими родителями живет его маленькая любимица—Аннабелла. Режиссер Клод Лелюш, снимавший фильм, также принадлежит теперь к ее горячим поклонникам.

Бельмондо постоянно подчеркивает, что семья для него — самое важное. До сих пор дети и внуки собираются почти каждое воскресенье в доме 88-летней вдовы скульптора Поля Бельмондо, матери звезды экрана. Прибавления семейства здесь отмечаются особо. Этим летом большой семейный сбор планируется провести неподалеку от Сан-Жан-Кап-Ферра. Аннабелла с родителями приедет из Америки. Сын Бельмондо, Поль, представит свою новую невесту. Укрощенный дедушка на этот раз появится, очевидно, «соло». Его последняя подруга, темнокожая бразилианка Карлос Соттомайер, покинула его несколько месяцев назад. С тех пор Бельмондо живет один.

«Меня всегда привлекали самостоятельные женщины, а не те, которые жертвуют собой ради любви, но в глубине души жалеют об этом. Я был слишком занят фильмом и своим возвращением на сцену, а она решила стать певицей. Было бы глупо отказаться от карьеры ради меня. И мы расстались. В нашей среде такие вещи случаются часто...».

Он разбивал сердца прекрасных дам на экране и в жизни. Это несмотря на то, что его преподаватель по актерскому мастерству дал ему однажды такой совет: «Никогда не играй любовников. Весь мир умрет со смеху, увидев, как ты целуешь женщину». И все-таки этот «ураган», «сорвиголова» с торчащими ушами, боксерским носом и толстыми губами смог завоевать мир, и в первую очередь женские сердца. Все началось в 1959 году, когда режиссер Годар пригласил его на главную роль в фильме «На последнем дыхании». Бельмондо был великолепен в паре с Жаном Себером. Он стал легендой для целого кинопоколения. С этого момента кинопродюсеры стали считать его самым надежным магнитом для публики. Ему удавались роли мошенников и соблазнителей, хорошо оплачиваемые и пользующиеся популярностью у зрителей. Он снимался с Роми Шнайдер, Софи Лорен, Катрин Денев. Почти 70 фильмов на счету у бывалого героя экрана, играющего без дублеров. Сейчас он работает над книгой воспоминаний, которая должна выйти уже в этом году.

Недавно Бельмондо исполнилось 56. Такой вот дедушка! Энергичный, темпераментный, жизнелюбивый. И безумно счастливый, потому что у него есть «лучшая в мире внучка».

ФРАНЦИЯ. Как уже сообщалось, Мари-Клод Адам стала первой француженкой, которая родила сразу шесть малышей. Сейчас счастливой матери тридцать лет, до этого детей у нее не было, и вот неожиданно она стала многодетной мамой.

Французская печать сообщила, что роды начались в час ночи четырнадцатого января, а в 2 часа 50 минут на свет появился первенец Седрик. Затем с двух-трехминутным интервалом родились Гаель, Корали, Мелани, Кевин, Дориан. После рождения малыши и мама были взяты под пристальный контроль врачей. А совсем недавно счастливый отец смог забрать домой жену и детишек.

НА СНИМКЕ: счастливые родители со своим многочисленным потомством.

Фотохроника ТАСС.

дела житейские

Нет проблем?

Хозяйке удобнее всего делать закупки сразу на неделю. Это советует и стихийный опыт, да и американки, говорят, поступают точно так же. Пятница, конечно, предпочтительнее — отвел черед, обегал магазины—и два выходных твои. Одно плохо: многие рассуждают одинаково, и после работы приходится выстаивать кошмарные очереди. Пораскинув умом, выбираешь субботу. Город заметно пустеет, владельцы дач и мичуринских удаляются на отдых-работу. Но в нашей жизни любые умственные рассуждения оказываются беспочвенными, пустыми мечтами.

В минувшую субботу для счастья требовалось совсем немного: лук, кабачки, капуста. Для зимних заготовок. Благо овощной под боком, а местное телевидение не перестает будоражить душу сообщениями руководителей хозяйств, не могущих отправить в торговую сеть ранний картофель, кабачки, которых уродилось видимо-невидимо и которые (вот бессовестные!) все продолжают расти. Стало быть, нет проблем!

Чуть не в тапочках (секундное же дело!) бегу на угол. Э, нет, тормозите, мадам! Наш арендный (или подрядный?) магазинчик на пересечении Весенней и Красноармейской кипит страстями. Внутрь попасть нельзя—выносят сливу и груши. Озадаченные покупатели спрашивают: мол, войти-то нельзя почему? Уборщица лихо отвечает: «По кочану!». Вопрос исчерпан.

Рядом уже идет торговля фруктами скучают продавцы—чуть переспелые груши. Покупательница просит не класть вот эти, они уже подпорчены. Продавец парирует: «А я их куда дену? Есть что ли буду?». Поговорили...

Но овощей нет. Все только привозное, заморское — фрукты, помидоры. Приходится держать путь в «Золотую осень». Магазин торгует только на улице. У лотков с фруктами скучают продавцы — нет покупателей. Зато за овощами — вожделенной капустой, кабачками, луком и прочим длинный хвост. Простоишь часа полтора. Жаль времени. Бежать на Советский проспект тоже нет желания. Пойду-ка к соседке, у нее мичуринский, она добрая, поделится.

И. ЗОЛИНА.

ПЛАНЕТА ЛЮДЕЙ

Сколько раз можно жениться

«Господь послал мне ангела!», — восклицает 80-летний Скотти Вульф, отмечая третью годовщину своего 27-го брака.

Три года назад четырнадцатилетняя филиппинка Дэйзи прочла в газете о расторжении последнего брака самого женатого человека в мире, чье имя занесено в Книгу рекордов Гиннесса. Проникнувшись жалостью к неутомимому американскому баптисту, девочка отправила Вульфу свою фотографию и предложила собственную кандидатуру.

Этот брак оказался одним из трех прочнейших в жизни Вульфа (предыдущие избранницы выдерживали от 19 дней до 5 лет).

Супруги прошли через испытание разлукой—больше года после регистрации брака им пришлось ограничиваться перепиской, полной нежности: Дэйзи не могла въехать в Америку в качестве супруги Вульфа, не достигнув 16-летия.

ХОЗЯЮШКА.

Фото Ю. Сергеева.

это интересно

Недавно в небе над отдаленными районами Малайзии появилась целая эскадрилья небольших самолетов, которые вскоре сбросили множество крошечных парашютов... Эта операция стала одним из мероприятий азиатского отделения ВОЗ, которая рекомендовала использовать кошек для борьбы с размножившимися грызунами. Мыши и крысы в этих районах угрожали не только запасам зерна, но и буквально всему живому. Мышеловки и яды уже не помогали, и тогда на помощь людям пришли кошки. А чтобы быстрее доставить их к месту «работы», и пришлось использовать мини-парашюты.

калейдоскоп

Электронный сторож

В Японии изобретена электронная собака-сторож. Система имеет магнитофонную запись собачьего лая, которую она включает после звонка в дверь. Сторож «лает» и тогда, если кто-нибудь пытается взломать дверь или даже просто появляется перед фотоэлементом в дверном глазке. Сила звука варьируется: при звонке в дверь она намного слабее, нежели при попытке взлома.

☆ ☆ ☆

ГОВОРЯТ, ПО ЛИТОВСКОМУ ТЕЛЕВИДЕНИЮ ПЕРЕДАЮТ ТЕЛЕПРОПОВЕДИ? ВЕРНО ЛИ ЭТО?

Пока спорят о том, нужна ли пропаганда религии на телевидении и в прессе, в Литве создан религиозный канал — еженедельный, воскресный. «Как чудо, свидетельствующее о переменах в нашем крае, мы воспринимаем то, что средства массовой информации, печать и телевидение обратились к слову божьему как к свету и истине», — заявил председатель Епископской конфедерации Литвы». Постоянным редактором и ведущим передачи назначен кандидат физико - математических наук ксендз Ионас Ворута.

Ограбили... тюрьму

Случается, что преступники бегут из тюрьмы. Но на этот раз все было как раз наоборот. В тюрьму Могелнар в Дании забрались воры. Из сейфа начальника они похитили всю месячную зарплату 116 заключенных.

ситуации и реальность

ОБ АЛАНЕ ЧУМАКЕ БЕЗ ДОМЫСЛОВ

«Хотел бы узнать мнение «врачей с дипломами» о «враче от бога». Долго ли этот «врач от бога» будет водить руками на экранах ЦТ, за тысячи километров «заряжать воду» и исцелять от всех скорбей?».

М. ХАСДАН.

Бобруйск.

«А. В. Чумак никакого вреда людям не делает. Кому-то помог. И поэтому продолжать сеансы надо».

Работники хозрасчетного АПБ ВЕРЕСКИН, КОСАРОНОВА и другие.

Лабинск Краснодарского края.

(Из писем в редакцию).

Прокомментировать читательскую почту и ответить на вопросы редакции мы попросили специалистов Академии медицинских наук и Минздрава СССР.

«МГ»: — Могут ли телесеансы А. В. Чумака помочь больным?

Академик АМН СССР **А. И. ВОРОБЬЕВ:** — Нет больных вообще, есть конкретные пациенты с конкретными болезнями. Для наглядности приведу пример. Автомобильный мотор уступает в сложности строения и функций живой клетке человеческого организма, не говоря уже о «сердечном моторе». Если кто-то захочет изобрести один способ исправления плохо работающего автомобильного мотора, его поднимут на смех люди даже без образования, потому что мотор может плохо работать в силу множества причин (плохая подача масла, бензина, электроэнергии, механические повреждения и т. д., и т. п.).

Как же можно рассчитывать на оказание помощи и лечение сердечных больных, да еще на расстоянии, не зная их конкретных заболеваний, не применяя каких-либо конкретных лечебных средств?

Появление на телеэкране «колдунов» — тревожный симптом. Другое дело, что больной может чувствовать себя лучше от внушения, от веры в А. В. Чумака. Но это и опасно. Ведь такие распространенные заболевания, как ревматизм, атеросклероз сосудов, воспаление сердечной мышцы внушению не внемлют и никак на него не реагируют. Более того, они будут прогрессировать, в то время как субъективно больной будет чувствовать некоторое время себя лучше.

Главный специалист по психиатрии Министерства здравоохранения СССР **А. С. КАРПОВ:** — Однозначного мнения, думаю, быть не может. Кому-то, может быть, А. В. Чумак и помогает, особенно людям с повышенной внушаемостью, с некоторыми функциональными заболеваниями. Однако речь идет о том, что помогает не экстрасенсное воздействие А. В. Чумака, а какая-то доморощенная психотерапевтическая обработка телезрителей. Психотерапия же давно утверждает, что как нет безвредных методов лечения вообще, так и самая совершенная психотерапевтическая методика не может считаться полностью безвредной. Известно, что при психотерапии довольно часто наблюдается обострение имеющихся заболеваний, особенно психических. Не случайно в почте Минздрава есть письма лиц, смотревших телесеансы А. В. Чумака, с заявлениями о резком ухудшении состояния здоровья, возникновении слуховых и других видов галлюцинаций.

Как бы ни был мал процент осложнений, пренебрегать им нельзя. Если телесеансы будут продолжаться, то будет расти не только количество больных, которым станет легче, но и больных с теми или иными видами осложнений.

«МГ»: — А. В. Чумак, не имея медицинского образования, пытается лечить больных, основываясь на клинической классификации болезней, по органам и системам. Что это — интуиция «врача от бога», построенная на каких-то медицинских сведениях о болезнях, или психологический прием, рассчитанный на доверчивых пациентов?

А. И. ВОРОБЬЕВ: — Для врача главное не болезни органов кровообращения или пищеварения. Он лечит больного с конкретной болезнью, например, аллергической астмой, аллергической крапивницей, аллергическим отеком, аллергическим энтероколитом. Все эти заболевания аллергические, но они могут быть отнесены и к болезням кожи, и к болезням органов дыхания, пищеварения и т. д. По какому принципу их объединять — по органам или по аллергии — это не столь существенно. Главное для врача — лечение конкретного больного с конкретной болезнью.

Для колдуна тоже нет вопроса, ему, в общем-то, все равно. Но нужно заметить, что с помощью гипноза, особенно у натур податливых, можно снять внешние или другие несущественные признаки болезни, однако болезнь как таковая ни на йоту не отступит.

А. С. КАРПОВ: — Универсальный подход к лечению всех болезней обычно бытует у студентов 5—6-го курсов, которые, познав азы медицины, полагают, что познали все разнообразие болезней и подходы к лечению. С приобретением знаний, и особенно опыта, подобная самоуверенность у молодых врачей исчезает, на основе анализа неудач они все большее значение придают непосредственному контакту с больным. Именно недостатком знаний объясняются скоропалительные выводы в отношении лечения у тех или иных целителей.

«МГ»: — Нужна ли проверка действенности телесеансов А. В. Чумака медицинскими специалистами?

А. И. ВОРОБЬЕВ: — Тратить на это время не надо, ведь колдуны и маги существуют столько, сколько существует человечество. Принципиальная проверка их методов в основном закончена в начале этого века.

А. С. КАРПОВ: — А по-моему, нужна проверка любого предлагаемого метода лечения. Но говорить о ней надо было до проведения телесеансов. В почте есть не просто пожелания продолжать телесеансы, а, скорее, категорические требования подтвердить их безвредность, т. е. заранее ставятся такие условия, когда негативные оценки исключены.

«МГ»: — Ваши пожелания больным?

А. И. ВОРОБЬЕВ: — Хочу напомнить о достижениях медицины: мы живем в век изучения болезней на молекулярном уровне, что позволяет обнаружить патологию, когда самочувствие человека еще не нарушено.

А. С. КАРПОВ: — Как ни привлекательны своей общедоступностью телесеансы А. В. Чумака, следует обращаться к медицинским специалистам, в том числе психотерапевтам, с большими клиническими возможностями. Ведь врач несет персональную ответственность за свои действия.

Беседу вел **В. БОРОДИН.**

(«Медицинская газета», 27 августа 1989 года, печатается с сокращением).

«Я никогда не думала, что дизайнеры в СССР создают такие красивые вещи, — призналась очаровательная токийская манекенщица Эрико Кусуда корр. ТАСС на состоявшейся в Токио церемонии передачи ей работ московских художников. — Хотелось, чтобы как можно больше японок познакомилось с этими изделиями и могли приобрести приглянувшиеся им модели. Сейчас появилась такая возможность, и я рада, что буду их рекламировать».

Платья из Московского Дома моделей ей, безусловно, к лицу. Не случайно именно высокая и стройная Кусуда-сан была выбрана для рекламы изделий советских модельеров в Японии.

Идея устроить в Японии показ одежды советских модельеров родилась в ходе завершившейся недавно традиционной Токийской международной торговой ярмарки, на которую представил свою коллекцию и Московский Дом моделей. В качестве посредника выступила японская компания «Амбикусу».

НА СНИМКЕ: Эрико Кусуда (в центре) с московскими манекенщицами.

Фотохроника ТАСС.

В ПОМЕЩЕНИИ ТЕАТРА ОПЕРЕТТЫ КУЗБАССА

ГАСТРОЛИ

МОСКОВСКОГО ЭКСПЕРИМЕНТАЛЬНОГО ТЕАТРА ПОД РУКОВОДСТВОМ ВЯЧЕСЛАВА СПЕСИВЦЕВА.

5—6 СЕНТЯБРЯ Г. МАРКЕС.

«ОСЕНЬ ПАТРИАРХА»

Притча в двух частях.

Пьеса и постановка В. Спесивцева.

Начало в 19 час. Билеты продаются.

КАФЕ «АЛТАЙ»

3 СЕНТЯБРЯ

ПРИГЛАШАЕТ ШКОЛЬНИКОВ С РОДИТЕЛЯМИ, БАБУШКАМИ И ДЕДУШКАМИ с 11 до 13 час. в десертный бар на праздник «ЗДРАВСТВУЙ, ШКОЛА!». В расширенном ассортименте будут предложены сладкие блюда, коктейли, айс-кримы.

Администрация.

КОМБИНАТ ШЕЛКОВЫХ ТКАНЕЙ

ОБЪЯВЛЯЕТ КОНКУРС

НА ЗАМЕЩЕНИЕ ВАКАНТНЫХ ДОЛЖНОСТЕЙ: главного механика, заместителя главного инженера по компьютеризации.

Срок подачи заявлений—один месяц со дня опубликования объявления.

Обращаться: г. Кемерово, ул. Терешковой, 41; тел. 55-24-49 (отдел кадров).

СОВХОЗ «БАРАНОВСКИЙ» КЕМЕРОВСКОГО РАЙОНА

ОБЪЯВЛЯЕТ КОНКУРС

НА ЗАМЕЩЕНИЕ ВАКАНТНОЙ ДОЛЖНОСТИ директора совхоза.

Обращаться: Кемеровский район, совхоз «Барановский». Тел. 12-83-88.

ПРОМТОВАРНЫЙ МАГАЗИН № 2 КЕМЕРОВСКОГО ГОРПРОМТОРГА, расположенный напротив железнодорожного вокзала (проспект Кузнецкий, 82), пополнил ассортимент товаров.

Здесь вы сможете купить за наличный расчет и в кредит пальто женские зимние с воротниками из меха норки, песца, лисы, размеры с 44-го по 58-й, цена от 250 до 400 руб.; пальто женские зимние из искусственного меха гладкокрашеного и набивного, цена от 150 до 260 руб.; плащи женские отечественного производства, размеры с 44-го по 58-й, от 55 до 150 руб.

Имеются в продаже для малышей коляски закрытые по 65 руб., прогулочные—по 25 руб.

В отделе галантерейных товаров в широком ассортименте сумки хозяйственные, дорожные, дипломаты, ювелирная галантерея, бусы разных видов и расцветок и много других товаров.

Напоминаем, что магазин работает без выходных с 10 до 19, перерыв с 14 до 15, в воскресенье—с 10 до 16 часов.

ВНИМАНИЮ АВТОМОТОВОДИТЕЛЕЙ!

В МАГАЗИНЕ «АВТОМОБИЛИ» СПОРТКУЛЬТТОРГА работает регистрационный пункт ГАИ по снятию и постановке на учет легковых автомобилей и мотоциклов.

Пункт работает по вторникам, средам, четвергам, пятницам с 9 до 17 час., в субботу — с 9 до 16 час., воскресенье, понедельник—выходной, перерыв—с 14 до 15 час.

Адрес: г. Кемерово, ул. Проездная, 2а.

Кемеровоторгреклама.

Кемеровский государственный медицинский институт

ОБЪЯВЛЯЕТ КОНКУРС

НА ЗАМЕЩЕНИЕ ДОЛЖНОСТЕЙ НА КАФЕДРАХ

ЗАВЕДУЮЩИХ—судебной медицины, патологической анатомии, детских болезней, стоматологии детского возраста, кожно-венерических болезней — доктора медицинских наук, кандидата медицинских наук кафедр;

ПРОФЕССОРА—социальной гигиены и организации здравоохранения;

ДОЦЕНТОВ—пропедевтики внутренних болезней, общей хирургии, акушерства и гинекологии, инфекционных болезней, биологии, микробиологии, внутренних болезней № 2, нормальной физиологии;

СТАРШИХ ПРЕПОДАВАТЕЛЕЙ—марксистско-ленинской философии, иностранного языка, патологической анатомии, истории КПСС;

ПРЕПОДАВАТЕЛЕЙ—марксистско-ленинской философии, физвоспитания, латинского языка;

АССИСТЕНТОВ КАФЕДР: стоматологии детского возраста, фармакологии, гигиены труда, внутренних болезней № 1, 2, 3, терапевтической стоматологии, организации и экономики фармации, фармакогнозии, гигиены питания, биохимии, коммунальной гигиены, лечебной физкультуры, психиатрии, детской хирургии, пропедевтики внутренних болезней, гистологии, туберкулеза, технологии лекарств, хирургической стоматологии, химии для фармацевтического факультета, детских болезней.

Документы на подпись подавать на имя ректора (650029, г. Кемерово, ул. Ворошилова, 22а).

Срок конкурса—один месяц со дня опубликования объявления.

МАГАЗИН № 15

«ТЕХНИЧЕСКАЯ КНИГА»

ПРЕДЛАГАЕТ ЛИТЕРАТУРУ ПО АВТОМАТИКЕ И РАДИОЭЛЕКТРОНИКЕ:

«АСУ НА ПРОМЫШЛЕННОМ ПРЕДПРИЯТИИ: МЕТОДЫ СОЗДАНИЯ» — справочник для ИТР, занятых разработкой и эксплуатацией АСУ. Цена 2 руб. 70 коп.

Жарковский Б. И. «ПРИБОРЫ АВТОМАТИЧЕСКОГО КОНТРОЛЯ И РЕГУЛИРОВАНИЯ. УСТРОЙСТВО И РЕМОНТ» — учебник для ПТУ, а также может быть использован при профессиональном обучении рабочих на производстве — 55 коп.

Баклицкий В. К. и др. «МЕТОДЫ ФИЛЬТРАЦИИ СИГНАЛОВ В КОРРЕЛЯЦИОННО-ЭКСТРЕМАЛЬНЫХ СИСТЕМАХ НАВИГАЦИИ» — для ИТР, занимающихся исследованием и проектированием радиотехнических и оптических систем — 75 коп.

Бесслер Р., Дойч А. «ПРОЕКТИРОВАНИЕ СЕТЕЙ СВЯЗИ» — справочник для ИТР, занимающихся проектированием и эксплуатацией сетей связи — 1 руб. 80 коп.

Мордухович Л. Г. «РАДИОРЕЛЕЙНЫЕ ЛИНИИ СВЯЗИ. КУРСОВОЕ И ДИПЛОМНОЕ ПРОЕКТИРОВАНИЕ» — учебное пособие для учащихся техникумов связи — 40 коп.

«НАЛАДКА СРЕДСТВ АВТОМАТИЗАЦИИ И АВТОМАТИЧЕСКИХ СИСТЕМ РЕГУЛИРОВАНИЯ» — справочное пособие для ИТР, занимающихся наладкой и эксплуатацией автоматических систем — 2 руб. 20 коп.

«ЭЛЕКТРОСВЯЗЬ. ВВЕДЕНИЕ В СПЕЦИАЛЬНОСТЬ» — учебное пособие для студентов вузов связи начальных курсов — 90 коп.

Книги можно приобрести за наличный расчет, по безналичному расчету, наложенным платежом по адресу: г. Кемерово, 99, ул. Весенняя, 24.

Облинниготорг.

КОМБИНАТ «КУЗБАССШАХТОСТРОЙ»

ОБЪЯВЛЯЕТ КОНКУРС НА ЗАМЕЩЕНИЕ ВАКАНТНОЙ ДОЛЖНОСТИ

ЗАМЕСТИТЕЛЯ ГЛАВНОГО МЕХАНИКА.

ПРИГЛАШАЮТСЯ ЛИЦА до 40 лет, имеющие специальность инженер-механик или технолог, конструктор машиностроительного производства (оклад 356 руб.).

Обращаться по телефонам: 23-43-53, 25-52-88.

футбол

ВСЕ ТА ЖЕ ПРОБЛЕМА...

Кемерово. Стадион «Химик». 31 августа.

«Кузбасс» — «Динамо» (Ст) — 0:0.

Судьи: Е. Александров (Ярославль), В. Зыков (Горький), В. Евтушенко (Красноярск).

«Кузбасс»: Юрюков, Перминов, Романюк, Фомичев, Лихачев, Чимбирев, Рогалевский, Соловьев, Суров (Солодков, 61), Бологов, Землин (Дуценский, 78).

«Динамо»: Малахов, Бобрышев, Новиков, Красавин, Леонидов (Гибилов, 60), Шестаков, Ушаков, Пискунов, Осигов, Сушин, Груничев (Громов, 83).

Проблема атаки для наших футболистов, похоже, в этом сезоне так и останется неразрешимой. Подтверждением этому — отчетный матч, в котором гол хоть и состоялся — в ворота «Кузбасса» после удара внезапно просочившегося в штрафную Шестакова, однако, к счастью, засчитан не был. Судьи определили положение «вне игры».

А до этой все же неприятной 38-й минуты игра проходила с переменным успехом. Причем хозяева имели две неплохие возможности открыть счет, но... Вначале Землин послал мяч в руки вратарю динамовцев после прострела Фомичева, затем Рогалевский неудачно пробил головой из выгодного положения...

После перерыва «Кузбасс» прижал ставропольцев к воротам, заставив гостей несколько поволноваться. Главным образом, моментах в трех. Красивой была многоходовая комбинация с участием Рогалевского, Сурова, Соловьева, но последний с близкой дистанции пробил неудачно. Однажды едва не срезал мяч в свои ворота защитник гостей. И опять-таки Рогалевский неточно нанес удар головой после розыгрыша углового.

Больше, увы, вспомнить нечего, тем более, что в концовке матча ставропольцы сумели перевести игру в спокойное русло и, думается, добились желаемого результата.

Ну а единственные аплодисменты в этот вечер прозвучали лишь однажды, и то в перерыве, когда на газон вышли юные воспитанники тренера С. Переходы. Они продемонстрировали комплекс упражнений популярной ныне гимнастики ушу.

Остается добавить, что 3 сентября перед игрой «Кузбасса» с «Гурией» (а именно в 15 часов 30 минут) на поле выйдут команды ветеранов Кемерова и Ташкента, оспаривающие первенство во Всесоюзном турнире. В составе гостей, возглавляемом знаменитым Б. Абдураимовым, зрители увидят многих известных мастеров «Пахтакора» прошлых лет. Немало известных имен будет и в нашей команде: Б. Русанов, В. Шель, Вл. Раздаев, В. Пашковский, В. Садыков, Ю. Миронов... И, конечно же, Вит. Раздаев, приезд которого из Калинина ожидается с особым нетерпением.

О. КУРОЧКИН.

Результаты остальных матчей: «Торпедо» — «Динамо» (Вт) — 1:1, «Котайк» — «Кубань» — 0:0, «Металлург» — «Спартак» — 2:0, СКА (Р) — «Нефтчи» — 1:1, ЦСКА — «Гурия» — 4:1, «Даугава» — «Геолог» — 1:0, СКА «Карпаты» — «Шинник» — 3:1, «Нистру» — «Пахтакор» — 2:1, «Таврия» — «Кайрат» — 0:3.

хоккей с мячом

Выиграв заключительный матч у «Старта» (5:4), хоккеисты «Кузбасса» успешно справились с поставленной задачей — вышли в четвертьфинал кубка СССР. Мячи в победном матче забили Усольцев и (четырежды!) Витухин.

Теперь с 19 по 23 октября там же на льду «Олимпийского» состоятся игры второго этапа. Кроме «Кузбасса», в турнире выступят СКА (Св), «Зоркий», «Динамо» (М), «Енисей», СКА (Хб), «Динамо» (А-А) и «Сибсельмаш».

О. МИТИЧ.

С. ТРОФИМОВ.

В. МОИСЕЕВ.

А. ФОМИНЫХ

А. ХАСИН.

В. НЕВОСТРУЕВ.

ПО-ШАХТЕРСКИ, БЕСКОМПРОМИССНО

В ОТСУТСТВИЕ ЛИДЕРА. Напомним читателям, что нынешний турнир — третий, стало быть, традиционный. По словам тех, кто принимал участие во всех трех, борьба за кубок газеты «Кузбасс» из года в год обостряется, усиливается и состав участников.

Дважды обладателем кубка становился международный гроссмейстер Евгений Пигусов (в 1987 и 1988 годах). Нынче он не смог принять участие. Но (опять-таки считают шахматисты) его отсутствие не снизило накала борьбы, пожалуй, соперничество было острее, бескомпромиссным.

Сравним: во втором, прошлогоднем турнире Е. Пигусов на два очка оторвался от преследователей, судьба первого места была решена уже задолго до окончания. Нынче до последнего тура вопрос оставался открытым, разрыв составлял всего пол-очка.

Но сенсации не произошло. Впереди, как и в прошлом году, мастера С. Трофимов, В. Моисеев, А. Фоминых, А. Хасин (последние два — из Новосибирска). В прошлом году расстановка сил была такова: Е. Пигусов, В. Моисеев, А. Фоминых, С. Трофимов.

Видимо, все-таки «мастерский» класс сказывается. Хотя многие кандидаты в мастера и перворазрядники (кстати, все трое — бывшие кандидаты) бесстрашно вели борьбу с мастерами.

ДЕНЬ ПЕРВЫЙ. Борьба началась без разведки, все соперники хорошо знали друг друга. Но А. Фоминых из Новосибирска, за год «подросший» до международного мастера с рейтингом по Эло 2490, памятуя прошлогодний турнир и «тяжелую руку» кузбасских шахматистов, сказал перед началом первого тура, что больше всего он опасается не мастеров, а «везунчика» А. Файзулина из Юрги, который с удивительной легкостью обыграл его в прошлом году.

И действительно, Анатолию вначале везло. Например, в первом туре в партии Исупов — Файзулин. Противники разыграли испанскую партию, в которой А. Файзулин, проиграв ферзя, надеялся только на «особое везение», что в «активных» шахматах не редкость. И ему действительно повезло. В цейтноте ошибается Исупов. Его ошибка стоила ему очка.

Забегая вперед, скажем, что А. Файзулину повезло еще и в пятом туре, в партии против А. Хасина, который «зевнул» фигуру на ровном месте.

Не повезло в первом туре и А. Баеву из Киселевска, который, пожертвовав пешку С. Трофимову, мечтал только о выигрыше, но просчитался:

— Мастер считает дальше, четче, — признался он после партии. — Я запутался в собственной ловушке.

В первом туре старшим по званию не удалось добиться стопроцентного результата, как и во втором. Ничью с А. Хасиным сделал Ю. Фольц.

После второго тура по 2 очка из двух имели А. Фоминых, С. Трофимов и В. Невоструев, А. Хасин, В. Моисеев, Ю. Фольц — по 1,5.

Третий тур оказался «черным» для фигур черного цвета, в том числе и для руководимых мастерами — трое из них проиграли. А единоличное лидерство захватил А. Фоминых, выиграв принципиальную встречу у своего земляка А. Хасина, одного из фаворитов турнира.

Не принес особых перемен и четвертый тур. А. Фоминых сохранил свое лидирующее положение, сделав быструю ничью с В. Моисеевым. В пятом лидер не сменился. Зато следующий, шестой тур оказался для него роковым, его ошибку отлично использовал А. Петров, который путем комбинационных угроз заставил А. Фомичых перейти в трудное окончание.

Петров — Фоминых.

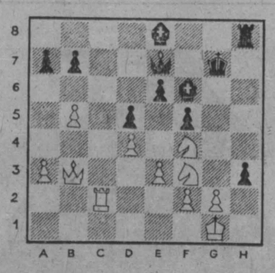

На доске критическая ситуация. В этот момент международный мастер из Новосибирска делает ход 1. ...hg? Следует: 2. Лс7!Cd7 3. Фb4 Лe8 4. Kh5+Kpf7 5. K:f6 Kp:f6 6. Ф:e7 Л:e7 7. Л:b7 и белые выиграли.

Первое поражение мастера. У него еще будут огорчения. Особенно в одиннадцатом туре, во встрече с Денисовым. Получив солидное материальное и позиционное преимущество, Фоминых неожиданно отвлекся; сквозь плотную толпу болельщиков к шахматному столику протиснулся четырехлетний сын Денисова и зашептал: «Папа, держись, мы здесь, тебя в обиду не дадим!». Может быть, эта «подмога» повлияла на мастера, он растерял преимущество, уже в ничейной позиции пытаясь «перехитрить» противника, «уронил» флажок.

Лидерство захватил С. Трофимов, но только на один тур. Он имел 4,5 очка. После седьмого тура его догнали П. Романов и вновь А. Фоминых. А в восьмом, последнем туре первого дня соревнований С. Трофимов потерпел обидное поражение от А. Хасина, пройдя вначале несколько раз мимо несложного выигрыша, а затем ничьей.

Трофимов — Хасин.

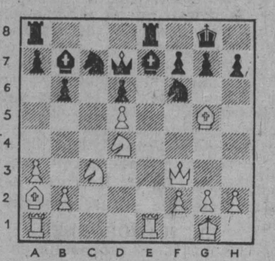

Черные сыграли 1. ...h6. Последовало: 2. Ch4 Kc:d5 3. K:d5 K:d5 4. C:e7 Kf6! (Единственный ход. На 4. ...K:e7 следует 5. Ф:f7+). И тут Трофимов делает серию неудачных ходов: 5. Фe3? (Легко выигрывало 5. Фg3 Л:e7 6. Л:e7 Ф:e7 7. Kf5 Фf8 8. K:h6+Kph7 9. K:f7) 5. ...Cd5! Очень изобретательно играет новосибирский мастер. 6. Cb1? (Сильнее 6. Фd3) 6. ...Л:e7! 7. Ф:c7 Фg4 8. f3 Фd4+ 9. Фe3 Ф:b2 и, сделав еще несколько грубых ошибок, белые проиграли.

— После этого проигрыша Сергей вряд ли обретет душевное равновесие и поспорит за кубок, — говорили болельщики.

Результаты первого дня оказались интригующими. Девять человек реально претендовали на победу. В лидирующей группе П. Романов, А. Фоминых, А. Хасин, В. Моисеев имели по 5,5 очка, С. Трофимов и А. Файзулин — 5 очков, В. Невоструев, А. Петров, А. Шураев — 4,5 очка.

ДЕНЬ ВТОРОЙ. Но ситуация резко изменилась, когда в воскресенье шахматисты продолжили борьбу. Трофимова, например, словно подменили; он заиграл уверенно, раскованно, словно накануне досадные промахи нисколько не повлияли на его состояние. Его результат второго дня — 6,5 очка из семи возможных — говорит сам за себя. А ведь предстояли встречи с А. Фоминых, В. Моисеевым, да и кандидаты в мастера готовы были остановить мастера. Но в своем желании (естественном, разумеется) выиграть, нередко спотыкались.

Понятным было стремление Файзулина отыграть пешку c6, перевести игру в более спокойное окончание. Но уж слишком прямолинейно он действовал.

Трофимов — Файзулин.

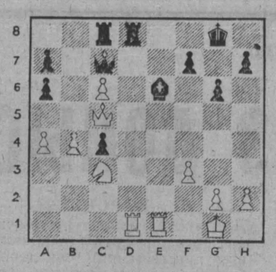

1. ...Л:d1 (сильнее было сыграть 1. ...Лd3, но черные решили «закусить» пешкой c6). 2. Л:d1 Ф:c6? 3. Лd8+Kpg7 4. Фf8+ Kpf6 5. Ke4+ Kpf5 6. Kd6+ Kpg5 7. h4+ Kpf4 8. K:c8. (А здесь поторопился мастер. Быстрее решало 8. Фh6+ Kpe 5 9. Фg5+, но белые решили в условиях острой нехватки времени перевести позицию в выигрышный эндшпиль.

8. ...c3 9. Фd6+Ф:d6 10. Л:d6 C:c8 11. Лc6 и через несколько ходов черные сдались.

Еще раз подчеркнем, младшие по званию очень воинственно были настроены против мастеров. В одиннадцатом туре встретились Моисеев и Невоструев. Эта партия приковала к себе особое внимание многочисленных болельщиков. Противники чувствовали себя как на качелях, где преимущество переходило из рук в руки. Партия заслуживает того, чтобы привести ее почти полностью.

Моисеев — Невоструев.

1. e4 c5 2. Kf3 d6 3. d4 cd 4. K:d4 Kf6 5. Kc3 a6 6. Ce2 e5 7. Kb3 Ce6 8. f4 Фc7 9. g4 ef 10. g5 f3 11. gf fe 12. Фe2 Kd7.

Соперники разыграли острый вариант Найдорфа в сицилианской защите. Получилась сложная, нестандартная позиция.

13. K:d5 C:d5 14. ed Ke5 15. Cg5 g6 16. 0-0-0 0-0-0 17. h4 h6 18. Ce3.

Но не 18. Лh3, потому что после 18. ...hg 19. Лc3 Ф:c3 20. bc gh позиция черных будет лучше.

18. ...h5 19. Лh3 Фd7 20. Лg3 Фa4.

Ответственный ход. Черные выигрывают пешку, но инициатива переходит полностью в руки белых.

21. Лd4 Ф:a2 22. Фd2 Kpb8 23. Лb4.

Заслуживало внимания 23. Лc1 и не видно, как защищаться от угрозы Фd4 с последующим Фa7.

23. ...a5 24. Л:b7+.

Стремясь красиво завершить партию, Моисеев жертвует ладью. А спокойное 24. Лb5 Kc4 25. Фd4 сохраняло бы за ним преимущество.

24. ...Kp:b7 25. Фd4 Лa8 26. Фb6+Kpc8 27. Cf4.

Теперь кажется, что белые выигрывают, подключая к атаке ладью на c3. Но последовало неожиданное:

27. ...Ф:b2!!

Выясняется, что ферзь черных неуязвим. Партия закончилась вничью — сыграл фактор времени, очень важный в активных шахматах!

Эта ничья и предопределила судьбу первого места. Выиграв четыре оставшиеся партии, Виктор Моисеев все же не смог догнать Трофимова.

«Залихорадило» А. Хасина. В двенадцатом и тринадцатом турах он сыграл вничью с А. Баевым и П. Романовым, а в предпоследнем, очень важном для него, потерпел поражение от аутсайдера М. Минько.

Минько — Хасин.

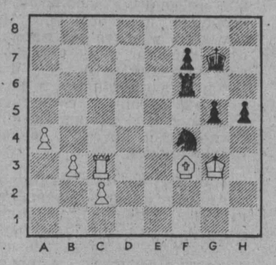

Белые играют 1. Лc6!, вынуждая черных разменять ладью, после чего пешка a4 неудержимо устремляется в ферзи. 1. ...Л:c6 2. C:c6 f5 3. a5 h4+ 4. Kph2 g4 5. a6 g3+ 6. Kpg1 h3 7. a7 и черные сдались.

В результате у А. Хасина только четвертое место. На очко от него отстал кандидат в мастера спорта Владимир Невоструев, проявивший яркую, комбинационную игру. Вот позиция из встречи **Невоструев — Фольц.**

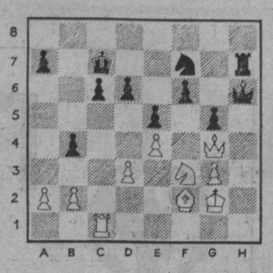

Согласитесь, позиция из тех, что печатаются под рубрикой: «Как бы вы продолжили?».

Невоструев сыграл:

1. Л:c6+ Kp:c6 2. Фc8+Kpb5 3. Фb7+ Kpa5 4. Ф:a7+Kpb5 5. Фb6+Kpa4 6. Фa6 мат.

После окончания турнира мы провели короткую пресс-конференцию с победителями.

— Когда поверил в свою победу?

С. Трофимов:

— Мы с Виктором Моисеевым шли бок о бок последние пять туров. Мне удалось сохранить дистанцию в пол-очка, поэтому в победу я поверил только с окончанием последней партии. Хотя после выигрыша в одиннадцатом туре у Ю. Фольца (он сделал несколько ошибок в выигранной позиции) у меня мелькнула мысль: «Везет, как первому призеру».

— Доволен ли своим результатом?

— Я, конечно, рад, что удалось победить в таком представительном турнире. Состав участников в нем с каждым годом усиливается.

Вопросы В. Моисееву и А. Фоминых.

— Удовлетворены ли своими результатами?

В. Моисеев: — Первое место, конечно, лучше, но в таком турнире, при таком сильном составе и это хорошо, тем более, что даже привычно.

А. Фоминых: — Да. Потому как «блиц» и «активные» шахматы я считаю неплохим средством тренировки, но в них я играю значительно слабее, чем в классические шахматы. Видит бог, я старался, но обогнать Трофимова с Моисеевым не смог.

— Как вы относитесь к этому турниру?

В. Моисеев: — Безусловно, этот турнир считаю сильным и рад, что двух мастеров удалось опередить. А вообще он нравится мне накалом борьбы, своей непредсказуемостью и сравнительно ровным составом.

А. Фоминых: — И в прошлом, и в этом году все было на высшем уровне.

ВМЕСТО ЭПИЛОГА. Победители определены, соревнования в честь Дня шахтера, организованные редакцией газеты «Кузбасс» Кемеровским горсоветом ВДФСО профсоюзов (спонсоры — ГТУ Главкузбассуголь и производственное объединение «Северокузбассуголь»), закончились.

Что необходимо отметить? Во-первых, несмотря на то, что Кемеровский клуб ныне преобразился, все-таки для таких соревнований он тесен (за некоторыми партиями болельщики наблюдали через окна с улицы). Городу нужен настоящий клуб!

Во-вторых, как и в прошлом году, в нынешних состязаниях вновь не участвовали новокузнецкие шахматисты, хотя приглашения были разосланы. Думается, городская федерация шахмат этот вопрос обсудит и ответит редакции.

Итак, до встречи в августе 1990 года.

Л. ТРОФИМОВА, С. ПЕЧЕНИХИН, А. ВАСИЛЬЕВ.

Фото В. Грызыхина.

Технические результаты

I ТУР. Баев — Трофимов 0:1, Романов — Петров 1:0, Минько — Невоструев 0:1, Денисов — Хасин 0:1, Фольц — Старков 1:0, Фоминых — Мартыненко 1:0, Исупов — Файзулин 0:1. Вничью сыграли Шураев с Моисеевым.

II ТУР. Баев — Романов 1:0, Петров — Минько 1:0, Невоструев — Шураев 1:0, Моисеев — Денисов 1:0, Старков — Фоминых 0:1, Мартыненко — Исупов 0:1, Трофимов — Файзулин 1:0. Ничья в партии Хасин — Фольц.

III ТУР. Минько — Баев 0:1, Романов — Трофимов 1:0, Шураев — Петров 1:0, Денисов — Невоструев 1:0, Фольц — Моисеев 1:0, Фоминых — Хасин 1:0, Файзулин — Мартыненко 1:0. Ничья в партии Исупов — Старков.

IV ТУР. Трофимов — Мартыненко 1:0, Старков — Файзулин 1:0, Хасин — Исупов 1:0, Невоструев — Фольц 1:0, Петров — Денисов 1:0, Баев — Шураев 1:0. Вничью сыграли Моисеев — Фоминых, Романов — Минько.

V ТУР. Денисов — Баев 1:0, Исупов — Моисеев 0:1, Файзулин — Хасин 1:0, Мартыненко — Старков 1:0. Ничьи в партиях Минько — Трофимов, Шураев — Романов, Фольц — Петров, Фоминых — Невоструев.

VI ТУР. Трофимов — Старков 1:0, Хасин — Мартыненко 1:0, Моисеев — Файзулин 1:0, Невоструев — Исупов 0:1, Петров — Фоминых 1:0, Баев — Фольц 0:1, Романов — Денисов 1:0, Минько — Шураев 0:1.

VII ТУР. Денисов — Минько 1:0, Фольц — Романов 0:1, Фоминых — Баев 1:0, Исупов — Петров 0:1, Файзулин — Невоструев 1:0, Старков — Хасин 0:1. Вничью сыграли Шураев — Трофимов, Мартыненко — Моисеев.

VIII ТУР. Трофимов — Хасин 0:1, Моисеев — Старков 1:0, Невоструев — Мартыненко 1:0, Петров — Файзулин 0:1, Баев — Исупов 1:0, Минько — Фольц 1:0, Шураев — Денисов 1:0. Вничью сыграли Романов — Фоминых.

IX ТУР. Денисов — Трофимов 0:1, Фольц — Шураев 1:0, Фоминых — Минько 1:0, Исупов — Романов 1:0, Файзулин — Баев 1:0, Мартыненко — Петров 1:0, Старков — Невоструев 0:1. Ничья Хасин — Моисеев.

X ТУР. Петров — Старков 1:0, Баев — Мартыненко 0:1, Романов — Файзулин 1:0, Денисов — Фольц 0:1. Вничью завершились партии Трофимов — Моисеев, Невоструев — Хасин, Минько — Исупов, Шураев — Фоминых.

XI ТУР. Фольц — Трофимов 0:1, Фоминых — Денисов 0:1, Исупов — Шураев 1:0, Файзулин — Минько 1:0, Мартыненко — Романов 0:1, Старков — Баев 0:1, Хасин — Петров 1:0. Ничья Моисеев — Невоструев.

XII ТУР. Трофимов — Невоструев 1:0, Петров — Моисеев 0:1, Романов — Старков 0:1, Минько — Мартыненко 0:1, Шураев — Файзулин 1:0, Денисов — Исупов 0:1, Фольц — Фоминых 0:1. Ничья Баев — Хасин.

XIII ТУР. Фоминых — Трофимов 0:1, Исупов — Фольц 1:0, Файзулин — Денисов 0:1, Мартыненко — Шураев 0:1, Старков — Минько 1:0, Моисеев — Баев 1:0, Невоструев — Петров 0:1. Ничья Хасин — Романов.

XIV ТУР. Трофимов — Петров 1:0, Баев — Невоструев 0:1, Романов — Моисеев 0:1, Минько — Хасин 1:0, Шураев — Старков 0:1, Фольц — Файзулин 1:0, Фоминых — Исупов 1:0. Ничья Денисов — Мартыненко.

XV ТУР. Исупов — Трофимов 0:1, Файзулин — Фоминых 0:1, Мартыненко — Фольц 0:1, Старков — Денисов 0:1, Хасин — Шураев 1:0, Моисеев — Минько 1:0, Невоструев — Романов 1:0, Петров — Баев 0:1.

Главный судья Г. Зенков.
Главный секретарь А. Максимов.

ТВ Р

2 сентября

I ПРОГРАММА

Передачи ЦТ.

6.30 «120 минут».
8.30 Домашняя академия.
9.00 «Михайло Ломоносов». Художественный телефильм. Фильм 2-й. «Врата учености». 3-я серия.
10.25 В странах социализма.
10.55 «Победители».
11.55 Сегодня в мире.
12.10 «На привязи у взлетной полосы». Научно-популярный фильм.
13.25 Фильм—детям. «Когда мамы нет дома» (Вьетнам).
14.30 Концерт Государственного ансамбля песни, танца и музыки Вьетнама.
15.00 «Родительский день — суббота». К началу учебного года.
16.15 Первый Всероссийский фестиваль учительских хоров.
16.55 Обсуждаем проект платформы КПСС. «Национальная политика партии в современных условиях».
17.30 «Любимые песни». Музыкальный телефильм с участием народной артистки СССР Л. Гурченко.
18.10 «Планета». Международная программа.
19.10 Фильмы режиссера В. Жалакявичюса. «Никто не хотел умирать».
21.00 Время.
21.30 «Люди и манекены». Художественный телефильм. Фильм 3-й.
22.35 I Международный конгресс ассоциации клубов «Что? Где? Когда?».
23.45—00.45 «Женщина под звездным небом». Праздник моды в Риме.

II ПРОГРАММА

Передачи ЦТ.

8.00 Утренняя гимнастика.
8.15 Сельский час.
9.15 «Учимся вместе». Документальный телефильм.
9.45 К. М. Вебер. Дивертисмент для гитары и фортепьяно.
10.00 Программа Хабаровской студии телевидения.
11.05 НТМ. Информационный выпуск.
11.20 «Раба любви». Художественный фильм с субтитрами.
12.50 Поющая бандура Остапа Стахина.
13.05 Мультфильм.
13.15 Песни цыган России.
14.00 «Музыкальный абонемент». На благотворительных вечерах Советского фонда культуры.
15.25 Бомарше. «Безумный день, или Женитьба Фигаро». Фильм-спектакль.
17.00 Новости.
17.10 Продолжение фильма-спектакля «Безумный день, или Женитьба Фигаро».
18.25 «Обвиняются свидетели». Премьера документального фильма.
19.30 «Георг Отс и советская песня». Музыкальный телефильм.
20.00 Спокойной ночи, малыши!
20.15 «...До шестнадцати и старше».
21.00 Время.
21.30 «Арена неистовых». Художественный фильм.
22.50 Новости.
23.00—23.35 Современное пятиборье. Чемпионат мира. Мужчины. Передача из Венгрии.

3 сентября

6.58, 7.38 Погода. 8.25 Программа передач. 8.28 Обзор газеты «Кузбасс». 8.33 Легкая музыка. 8.43, 9.58 Погода. 11.20 Из цикла «Времен связующая нить». «Любовь моя, Шория». Передача 2-я. 12.15 «Почтовый ящик». Рекламное приложение. 16.30 «По вашим письмам». Музыкальная программа. Стереофоническое вещание (по программе «Маяк»): 20.00 Музыка и песни из кинофильмов.

погода

Центр по гидрометеорологии сообщает:

2 сентября днем по области будет переменная облачность, без осадков. Ветер северо-западный 9—14 метров в секунду. Температура 9—14, местами по югу до 19 градусов тепла. Давление будет расти, влажность уменьшится.

Редактор
А. В. ТРУТНЕВ.

МОСКОВСКИЙ ЭКСПЕРИМЕНТАЛЬНЫЙ ТЕАТР ПОД РУКОВОДСТВОМ ВЯЧЕСЛАВА СПЕСИВЦЕВА (в помещении театра оперетты). Сегодня и завтра — ПЛАХА. Начало в 20 час. 30 мин. Билеты за 2 сентября, начало в 17 час., действительны 3-го — в 17 час.

МОСКОВСКИЙ ТЕАТР КОМЕДИИ. УЖАСНЫЕ РОДИТЕЛИ. Начало в 19 час. **3 сентября** — ФИРМА «ФЕНИКС» — ГАРАНТИРУЕТ.

ФИЛАРМОНИЯ. Большой зал. Заслуженные артисты РСФСР АЛЕКСАНДР И ГЕННАДИЙ ЗАВОЛОКИНЫ и ЭСТРАДНЫЙ АНСАМБЛЬ «ЧАСТУШКА». Начало в 19 час.

ДОМ КИНО «МОСКВА». Большой зал. НАШ БРОНЕПОЕЗД, две серии (9-40, 14-10, 18-40). ДОМ БЕЗ ВЫХОДА (12-30, 17, 21-30). **Малый зал.** ЦИКЛОП (12, 16, 17-40, 19-20, 20, 21-30). НА ВОЙНЕ КАК НА ВОЙНЕ (10, 14).

«АВРОРА». Большой зал. ЖМУРКИ (12, 16, 20). ОДИНОЧКА (10, 14, 18, 22). **Малый зал.** ЛЕГЕНДА ДРЕВНИХ ГОР (9, 15—для детей). ВРАГ МОЙ (11, 13, 17, 19, 21).

«ЮБИЛЕЙНЫЙ». Мультипликационный фильм ЗАКОЛДОВАННЫЙ МАЛЬЧИК (10). Новая сатирическая кинокомедия СВЕТЛАЯ ЛИЧНОСТЬ, ПО МОТИВАМ ПРОИЗВЕДЕНИЙ И. ИЛЬФА И Е. ПЕТРОВА (11.40, 14, 16, 18, 19-50, 21-40).

«КОСМОС». Для детей. Художественные фильмы: ПУТЕШЕСТВИЕ НЭТТИ ГАНН (9, 11, 13, 15). ЧУК И ГЕК (10, 11-30, 13-10, 14-30). Художественные фильмы: ДАНДИ ПО ПРОЗВИЩУ «КРОКОДИЛ» (17, 19, 21—детям смотреть не рекомендуется). КРОКОДИЛ ДАНДИ-2, две серии (16, 18-20, 20-40). (Демонстрируется в одной программе с мультфильмом «КАК КАЗАКИ ИНОПЛАНЕТЯН ВСТРЕЧАЛИ»).

«ВРЕМЯ». Кинопоказ «Дела семейные» РЯДОМ, ЖИЗНЬ БЕЗ... (10, 13-30, 17). ГОНДЗА — КОПЬЕНОСЕЦ, две серии (11-10, 14-40, 18-10, 20-30).

«ОКТЯБРЬ». НОЧНОЙ ЭКИПАЖ (15). КИНГ-КОНГ, две серии (17). ПРЕЗУМПЦИЯ НЕВИНОВНОСТИ (20).

«МЕТАЛЛУРГ». ТРИ ТОЛСТЯКА (13-30). Экран индийского фильма. ЛЮБОВЬ ВЫИГРЫВАЕТ, две серии (15, 17-30, 20).

«ПРОГРЕСС». Киносборник мультфильмов КАК ОБЕЗЬЯНКИ ОБЕДАЛИ (10, 14). ТАНЦУЙ, ТАНЦУЙ!, две серии (11-50, 16, 18-30, 21).

«ЛУЧ». «ШАРЛО» В ИСПАНИИ (13, 17, 19, 21). БЕШЕНАЯ (15).

«КОМСОМОЛЕЦ». КОШКА, КОТОРАЯ ГУЛЯЛА САМА ПО СЕБЕ (15). КЛУБ «КОТТОН», две серии (17, 20).

ДК ПРОИЗВОДСТВЕННОГО ОБЪЕДИНЕНИЯ «АЗОТ». ОФИЦЕР С РОЗОЙ (16, 18, 20 — детям смотреть не рекомендуется).

ДК СТРОИТЕЛЕЙ. БОЛЕЗНЬ ЛЮБВИ, две серии (16-30, 19).

ДК ШАХТЕРОВ. Киносборник мультфильмов БОЦМАН И ПОПУГАИ (14-30). АФЕРА (16, 18, 20-30).

ДК КОКСОХИМЗАВОДА. КОРАБЛЬ, две серии (17). СВЯЗЬ ЧЕРЕЗ ПИЦЦЕРИЮ (20—детям смотреть не рекомендуется).

КЕМЕРОВСКИЙ ГОСУНИВЕРСИТЕТ

СНИМАЕТ КОМНАТЫ для студентов дневного отделения на период обучения.

Обращаться в профком студентов, корпус № 6, ауд. № 216. Телефон 23-33-03, с 9 до 18 час.

Утерянную печать «горюче-смазочные материалы» IV квартала п/о «Кемеровостройматериалы» **считать недействительной.**

КЕМЕРОВСКИЙ ОБЛАСТНОЙ ЦЕНТР ПО ТРУДОУСТРОЙСТВУ, ПЕРЕОБУЧЕНИЮ И ПРОФОРИЕНТАЦИИ НАСЕЛЕНИЯ

ПРИГЛАШАЕТ

НА РАБОТУ В ПРЕДЗАВОДСКУЮ АВТОБАЗУ водителей 1—3-го классов всех категорий, автослесарей 1—4-го разрядов, токарей, газоэлектросварщиков, уборщиков производственных помещений, заправщика, плотников-бетонщиков, штукатуров-маляров, монтажников железобетонных конструкций, поваров 4—5-го разрядов, мастеров для работы в авторемонтной мастерской, мастера по снабжению, мастера строительной группы, начальника ОТК, контролеров технического состояния автомобилей, техника.

Лицам, отслужившим в рядах Советской Армии и прибывшим на работу в автобазу, выплачивается единовременное пособие в сумме 200 рублей.

Работая в автобазе, можно обучиться на курсах водителей категории «ВС», срок обучения 8 месяцев.

Автобаза имеет подсобное хозяйство, пионерский лагерь, магазин, столовую.

Жилье предоставляется в порядке очередности.

Обращаться: г. Кемерово, ул. Трудовая, 4; ул. Сарыгина, 40; ул. Севастопольская, 6; проспект Ленинградский, 21а.

НА РАБОТУ В ПМК-604 ТРЕСТА «СВЯЗЬСТРОЙ № 6» — мастера (оклад 220 руб.), инженера стройлаборатории — 180 руб., инженера по технике безопасности — 170 руб., инженера ППО — 165 руб. водителей — заработная плата 250—300 рублей, трактористов — 300—350 руб., грузчика — 250 руб.

Выплачиваются квартальная премия, вознаграждение — по итогам работы за год, выслугу лет, за ввод объектов. Жилая площадь предоставляется в порядке очередности.

Доставка рабочих до места работы и с работы производится служебным транспортом.

Обращаться: г. Кемерово, ул. Трудовая, 4; проспект Ленинградский, 21а; ул. Сарыгина, 40.

НА КЕМЕРОВСКИЙ ВИНЗАВОД — рабочих в цех розлива, грузчиков, плотников, электриков, слесарей-ремонтников, водителей, уборщика производственных помещений в цех виноматериалов, начальника в цех готовой продукции.

На заводе имеется достаточное количество санаторно-курортных путевок, рабочим выдаются талоны на питание. Рабочим при выполнении плана выплачивается ежемесячная премия 40 проц. от заработной платы.

По итогам работы за год выплачивается тринадцатая заработная плата. Всем категориям рабочих к отпуску выплачивается материальная помощь.

Обращаться: г. Кемерово, ул. Трудовая, 4; ул. Сарыгина, 40; ул. Севастопольская, 6; проспект Ленинградский, 21а; ул. Баха, 15.

НА РАБОТУ НА КЕМЕРОВСКИЙ МОЛОЧНЫЙ КОМБИНАТ — машиниста холодильных установок, электромонтеров, слесарей КИПиА, контролеров, операторов линий розлива, изготовителей сметаны, изготовителей творога, изготовителей плавленых сыров, приемщиков молочной продукции, машинистов моечных машин, укладчиков-упаковщиков мороженого, операторов молокохранилища, плотников, кладовщика, уборщиков производственных помещений, бухгалтера расчетной группы.

Обращаться: г. Кемерово, ул. Трудовая, 4; проспект Ленинградский, 21а; ул. Сарыгина, 40; ул. Севастопольская, 6.

НА РАБОТУ В КЕМЕРОВСКУЮ РАЙОННУЮ КИНОДИРЕКЦИЮ — квалифицированных киномехаников (в сельскую местность). Жилая площадь предоставляется.

В КИНОДИРЕКЦИЮ г. КЕМЕРОВО — главного бухгалтера с правом стажироваться.

Обращаться: г. Кемерово, ул. Трудовая, 4; проспект Ленинградский, 21а; ул. Сарыгина, 40; ул. Севастопольская, 6.

НА РАБОТУ В КЕМЕРОВСКОЕ ГРУЗОВОЕ АВТОПРЕДПРИЯТИЕ № 4 — токарей, электросварщика, автослесарей, автоэлектриков, силовых электриков, слесарей по оборудованию, слесаря по ремонту кузовов, водителей категорий «В», «С», «Е», «Д», старшего механика, механика.

Обращаться: г. Кемерово, ул. Трудовая, 4; ул. Сарыгина, 40; проспект Ленинградский, 21а; ул. Заводская, 1, тел. 25-06-21.

АДРЕС РЕДАКЦИИ:

650630, ГСП, г. Кемерово, проспект Октябрьский, 28.

Справки по редакции: 52-32-74.

Справки по письмам: 52-03-22.

Телефоны: приемной редактора — 52-32-74, заместителей редактора — 52-36-45, 52-32-66, ответственного секретаря — 52-33-59, отделов: общественно-политической жизни — 52-55-47, 52-64-88, 52-58-45, 52-59-65; социально-экономического развития — 52-35-66, 52-38-23, 52-51-23, 52-50-45, 52-46-22, 52-65-47; аграрного — 52-37-33, 52-49-78, 52-42-01; народных депутатов — 52-62-33, 52-63-22; культуры — 52-46-23; народного образования — 52-64-22; информации и спорта — 52-47-45, 52-06-01, 52-45-29, 52-48-65; иллюстрации — 52-14-12; писем — 52-05-22; общественная приемная — 52-12-10, объявлений — 52-09-55, директор издательства — 52-79-10, бухгалтерия — 52-70-10.

Собственные корреспонденты: в Белове — 2-22-36, Мариинске — 2-31-20, в Прокопьевске — 3-30-35, Ленинске-Кузнецком — 2-58-24.

Газета выходит 300 раз в год. Тираж 260 тыс. экз. Объем 2 п. л. Печать высокая.

ИНДЕКС 51901

1 2 3 4 5 6

ОП 01707. Заказ № 202.