Орган Кемеровского обкома КПСС и областного Совета народных депутатов

Пролетарии всех стран, соединяйтесь!

КУЗБАСС

Газета издается с 7 января 1922 года

189 (19819).

СРЕДА, 16 августа 1989 г.

Цена 3 коп.

на актуальную тему

ОТВЕТСТВЕННЫЙ ВЫБОР

Как известно, железнодорожники поддержали требования шахтеров и выдвинули свои. Требования касаются самых насущных проблем: самостоятельности предприятий, перевозки угля и развития транспорта, оплаты труда, пенсий, обеспечения продуктами и товарами. Как их выполняют? Об этом наш корреспондент беседует с начальником Кемеровской железной дороги А. Г. ТУЛЕЕВЫМ:

— Начну с того, что еще в начале года мы решили сократить на один час продолжительность рабочей недели женщин, занятых на дороге. Кроме того, с сентября женщинам, имеющим двух и более детей, предоставляется дополнительно один оплачиваемый выходной в месяц, такое же право получат все женщины, работающие на ремонте пути (наша боль и стыд!). На ряде предприятий увеличена продолжительность оплачиваемого декретного отпуска.

В конце июля МПС и ЦК отраслевого профсоюза ввели дополнительные льготы для работников транспорта. Так, для части работников предусмотрено бесплатное питание в ночное время, бесплатно будем выдавать форменную одежду и доставлять топливо. Дороге выделены сто пассажирских вагонов, пять электричек, пять многоквартирных панельных домов. Уже получили пять автобусов, в конце года должны получить один дом для Беловского узла. Выделены кредиты для индивидуального строительства.

Конечно, решением многих вопросом мы не удовлетворены. Районный коэффициент 1,3 введен для железнодорожников Кузбасса, а ведь наша дорога проходит и по территории Томской области. На доплату за ночные смены централизованно выделено на 700 тысяч рублей меньше, чем требуется. Руководители области несправедливо подходят к нам при обеспечении продуктами питания: крупнейшие железнодорожные узлы остаются на голодном пайке, машинистам нечего взять в поездку. Тяжелое положение и в снабжении материальными ресурсами: «Кемеровоглавснаб» систематически не выполняет наши заявки, особенно для ремонта жилья на линии. Эти две позиции вызывают наибольшую тревогу.

— В системе МПС Закон о госпредприятии распространяется лишь на отделения дорог, на Кемеровской их три. Остальные транспортные подразделения, как и шахты, бесправны — у них все изымают вышестоящие организации. Что здесь изменилось?

— У себя на дороге мы запретили какие-либо изъятия средств с подразделений. В будущем предполагаем упразднить отделения дороги, будет высвобождено 800 человек, останутся лишь группы специалистов, которые займутся жильем и соцкультбытом. Вся оперативная работа, связанная с движением поездов, должна быть сосредоточена в управлении. А для этого нам надо переехать в новое здание, где будет единый диспетчерский пульт. Надеемся в следующем году справить новоселье. Прежние корпуса управления можно отдать под общежития.

С 1 октября министерство установило для локомотивных депо хозрасчетный показатель — локомотиво-час. Локомотивные депо и отделения будут заключать договор подряда с учетом этого показателя. Отменена плата за производственные фонды с локомотивных, вагонных депо, дистанции пути, сигнализации и связи, энергоснабжения, других линейных предприятий.

Для подлинной самостоятельности необходимо менять критерии оценки работы транспорта. Наш основной показатель — тонно-километры — далек от совершенства и зачастую провоцирует излишние перевозки. Абсурдным для транспорта является и соотношение темпов роста производительности труда и заработной платы, ведь мы не виноваты, если падает грузопоток и соответственно производительность труда. Это соотношение серьезно мешало нам, когда дистанции пути переходили на подряд, пришлось волевым порядком отменить его. В первую очередь нам надо учитывать качественные показатели — скорость и своевременность доставки грузов, а для этого предстоит пересмотреть тарифы на перевозку грузов и пассажиров.

— Дорога вошла в нормальный ритм после забастовки, когда не отгружали уголь?

— Да, в июле дорога была закупорена: сюда прибывали вагоны и скапливались. Мы потеряли маневренность, еще немного и совсем бы остановились. После забастовки выполняли и указание правительства о выборочной отгрузке — металлургическим комбинатам, которые больше всего нуждались в угле. Первое время отправляли по семь тысяч вагонов с топливом в сутки. Сейчас чуть более шести тысяч. Недополучаем полувагоны по регулировке, плохо идет выгрузка на предприятиях, хуже, чем в зимние месяцы. Между тем это один из немногих наших резервов, если вагонов не хватает, но, естественно, надо использовать их как можно рациональнее.

Тормозит работу и вопиющая диспропорция в развитии угольной промышленности и транспорта, пропускная способность дороги ограничена. Из рук вон плохо работает трест «Кузбасстрансстрой», которому надо втрое наращивать объем. В сентябре должна состояться коллегия МПС, посвященная проблемам Кемеровской дороги.

Пока же надо вкалывать и вкалывать, ускоряя оборот вагонов. И здесь интересы угольщиков и железнодорожников тесно переплетаются, немыслима самостоятельность шахт без четкой работы транспорта, да и наши подразделения напрямую зависят от угольных предприятий. Словом, без чувства локтя не обойтись.

Транспорт справедливо называют нервом экономики. Больной нерв, что и говорить. А лечением долгие годы не занимались. Сейчас, похоже, приступают к этому. И здесь принципиально важна ответственность при выборе методов лечения. Вряд ли парализованный в результате забастовки нерв сослужит нам добрую службу. Скорее, наоборот, ударит по каждому из нас.

В. АНТОНОВ.

г. Кемерово.

каждой семье — отдельную квартиру

ИТОГИ СЕМИ МЕСЯЦЕВ

Как сообщило Главное планово-экономическое управление облисполкома, за семь месяцев года в Кузбассе введено в эксплуатацию (без учета индивидуального строительства) 571 тысяча кв. метров жилья — 37 процентов годовой программы.

Приводим данные по городам и сельским районам (первая колонка — введено за семь месяцев, вторая — процент выполнения годового плана):

Города:		
Анжеро-Судженск (первый секретарь городского комитета КПСС В. И. Макаркин, председатель исполкома А. Е. Скорик)	19,3	43
Белово (А. М. Зайцев, Г. П. Шатилов)	40,7	42
Березовский (Ю. Н. Комаров, А. Н. Гаранин)	11,4	48
Гурьевск (В. В. Иванов, Ю. Н. Головко)	4,8	34
Кемерово (В. И. Овденко, В. В. Михайлов)	104,4	41
Киселевск (Ю. Д. Торубаров, С. М. Ружьин)	31	45
Ленинск-Кузнецкий (В. Н. Катриченко, В. Ф. Хромов)	27,9	29
Мариинск (В. Н. Цапаев, И. Ф. Рабаев)	7,1	41
Междуреченск (Ю. П. Черепов, Н. Я. Завьялов)	25,1	40
Мыски (Ю. И. Крашанов, А. С. Бауэин)	8,9	54
Новокузнецк (А. И. Ленский, В. И. Ефанов)	112,6	36
Осинники (Л. Ф. Никитин, П. П. Дочев)	5,1	14
Прокопьевск (М. И. Гребенцов, Л. М. Коваленко)	34,2	32
Тайга (Г. А. Юрченко, В. Н. Махонин)	5,8	58
Таштагол (В. А. Харчевный, Н. И. Шатилов)	11,8	30
Топки (С. П. Котельников, В. Д. Симоненко)	9,0	58
Юрга (В. А. Трегубов, Е. А. Тепляков)	11,7	26
Районы:		
Беловский (А. В. Самойлов, Н. С. Чернецов)	2,6	13
Гурьевский (Н. П. Шевелев)	1,0	7
Ижморский (И. В. Малков, В. И. Глотов)	3,9	34
Кемеровский (Э. П. Замякина, В. П. Ушанев)	12,4	43
Крапивинский (С. Г. Иткулов, А. Я. Медведев)	12,1	61
Ленинск-Кузнецкий (А. И. Жуков, А. Ф. Алексашин)	4,9	21
Мариинский (М. П. Данилов)	4,3	37
Новокузнецкий (В. С. Беляев, В. М. Мисяков)	10,1	40
Осинниковский (Н. Н. Конищев)	1,2	21
Прокопьевский (Ф. Г. Ахметгареев, А. К. Федосеев)	6,4	45
Промышленновский (Н. Н. Адаменко, Г. В. Тимощенко)	9,3	32
Топкинский (Г. П. Куксин)	4,1	27
Тяжинский (Е. Я. Макаров, В. И. Воробьев)	6,6	40
Тисульский (В. П. Еремеев, В. Ф. Шевцов)	4,6	31
Чебулинский (В. Е. Басов, П. П. Пасов)	3,6	42
Юргинский (Н. И. Онисько, Н. Я. Ляпин)	6,0	41
Яйский (В. И. Иваньков, А. А. Пицкин)	3,2	27
Яшкинский (А. Д. Ромайкин, В. А. Шабанов)	3,9	31

Июльская прибавка составила 14 тыс. кв. метров. Для сравнения: в июле прошлого года было введено 30 тысяч «квадратов». Тоже, конечно, не бог весть что для середины лета, но все же... Чем объяснить нынешний срыв? Катастрофической нехваткой стройматериалов? Сокращением числа рабочих в строительстве?..

Если разобраться, никаких разумных объяснений срыву нет. По наметкам планово-экономического управления облисполкома, в июле должны были ввести не менее 40 тысяч «квадратов». Стояли, что называется, живые дома, хватало стройматериалов, не уменьшилось рабочих. И вот же...

— Корень зла сегодня в полнейшем отсутствии ответственности, — считает зам. начальника ГлавПЭУ, начальник отдела строительства облисполкома В. Е. Максименко. События последних дней, похоже, позволили многим исполкомам местных Советов самоустраниться от контроля за ходом строительства жилья. Явно ослабили внимание к нему и партийные органы.

Надо полагать, оценка этому будет дана на внеочередных сессиях местных Советов народных депутатов, в ходе отчетно - выборной партийной кампании. Но и сейчас можно констатировать: решение XXI областной партконференции о выполнении годовой программы строительства жилья за десять месяцев (по примеру Казахстана) большинство хозяйственных, партийных и советских кадров всерьез не восприняло. Есть основания сказать, что это решение сорвано.

Вспоминаю беседу с зам. председателя облисполкома Г. Л. Николайзеном по поводу казахстанской концепции жилищного строительства, состоявшуюся в начале года. «Как в Казахстане, — спросил, — поступают с теми, кто не выполняет намеченные планы?» — «Жестко, — последовал ответ. — Вплоть до «освобождения от должности».

Конечно, причины невыполнения решения областной партконференции будут еще проанализированы. Но не запоздалым ли будет этот анализ? Не целесообразнее ли своевременно разобраться, почему в иных городах, даже располагающих строительной базой, планы ввода жилья систематически срывают?

А. КОСВИНЦЕВ.

г. Кемерово.

новости

Зима подберет

Первыми в области кормозаготовители Ленинск-Кузнецкого района выполнили свои планы по заготовке сенажа. В траншеи уложено более 75 тысяч тонн высококачественного, богатого необходимыми компонентами корма. Заготовка сенажа продолжается. Ежедневно с полей на хранение подвозят до трех тысяч тонн зеленой массы.

Самое большое в Кузбассе молочное стадо держат нынче хозяйства района — 21,5 тысячи голов. Чтобы прокормить его в долгой зимовке, не держать к весне скот на ограниченном пайке, принято решение об ответственности каждого полеводческого звена за качество продукции. В большинстве хозяйств, перешедших на новые экономические принципы работы, кормозаготовители продают сено, сенаж, травяную муку животноводам не оптом перед зимовкой, как было до сих пор, а равномерно в течение сезона. В этих условиях будет храниться, как положено, даже солома, не говоря уже о более ценных видах кормов. Значительно укреплена база хранения. Все это позволит иметь гарантированный по качеству запас на каждой ферме.

В. ПЕТРОВ.

Ленинск-Кузнецкий район.

Дорога должна работать

15 августа в управлении Кемеровской железной дороги состоялась встреча председателей рабочих комитетов и профкомов предприятий дороги, аппарата управления с заместителем председателя совета рабочих комитетов Кузбасса Ю. А. Герольдом.

Он обратился ко всем работникам железной дороги от имени совета рабочих комитетов: «Слухи о том, что 17 августа должна возобновиться забастовка, необоснованны. 17-е — срок окончания формирования кузбасских требований. Не больше.

Нас часто спрашивают: «Забастовка приостановлена. На какой срок?» По существу забастовка считается приостановленной до полного удовлетворения требований бастующих. Однако очевидно, что требования, поднятые забастовкой, глубоки и фундаментальны, что на их полное выполнение в ближайшее время рассчитывать не приходится. На сколько же времени растянется наша забастовка? Ведь не можем же мы годами находиться в состоянии прерванной забастовки. Думаю, что если правительство, партия и другие структуры нашего общества, от которых зависит выполнение требований, приложат максимум усилий и пойдут нам навстречу, то в конце года можно рассматривать вопрос о снятии состояния прерванной забастовки. Ведь конец года — это переломный момент: к этому времени мы должны подготовиться к переходу на региональный хозрасчет.

А сегодня я обращаюсь к кузбасским железнодорожникам, обращаюсь от имени совета рабочих комитетов: мы отдаем себе отчет, что остановка железнодорожного транспорта подорвет экономику страны, поставит ее на колени. Мы не желаем этого!».

внешнеэкономические связи

КОНТРАКТ НА БЕЗВАЛЮТНОЙ ОСНОВЕ

В Кемерове в течение недели находилась с деловым визитом делегация из китайской провинции Хейлунцзян. В составе делегации были представители внешнеторговой фирмы «Чаншэн» во главе с генеральным директором Тао Джинь Шуаном.

Гостеприимным хозяином с нашей стороны выступило территориальное объединение местной промышленности. В здании объединения китайская делегация устроила коммерческую выставку товаров народного потребления, на которой был представлен широкий ассортимент различных изделий.

— Опыта у нас маловато, — признается генеральный директор объединения местной промышленности Валерий Петрович Колбин, — поэтому подписали договор на один год. Нужен, как говорится, испытательный срок, хотя китайская сторона вызывает полное доверие. В будущее смотрим оптимистически, договор планируем продлить. Контракт заключен на безвалютной основе, то есть между нами будет производиться эквивалентный обмен товарами, полуфабрикатами, технологиями.

ТПО будет поставлять в Китай алюминиевую и стеклянную посуду, художественные изделия, отходы металла и древесины и многое другое. В обмен на это мы получим, в частности, красители для трикотажного полотна, комплектующие детали для электрических игрушек, оборудование для переработки пластмасс, деревообрабатывающие линии, резину для теннисных ракеток. Разумеется, этим не исчерпывается весь перечень. Заключению контракта предшествовали переговоры, которые состоялись в этом году в Кузбассе и в Китае. Договор подписан во время третьей встречи сторон.

В нынешних переговорах также приняли участие Кемеровская железная дорога, урс по Кузбассу, швейное объединение, оптовые базы предприятий. Железнодорожники продолжили обсуждение предконтрактного договора. Была достигнута договоренность о том, чтобы в ближайшее время рассмотреть возможность приезда в Кузбасс рабочих Харбинской железной дороги для выполнения путевых работ, строительства жилья и объектов соцкультбыта. В сентябре ожидается приезд делегации Харбинской дороги и фирмы «Чаншэн», и эти переговоры будут продолжены.

Визит прошел в обстановке дружбы и взаимопонимания. Свободное время гости использовали для знакомства с достопримечательностями города, они побывали в музеях — краеведческом и изобразительного искусства. Не обошлось и без курьезов. Так, в ответ на предложение обмениваться работниками Кемеровской и Харбинской железных дорог на период их отпуска наступило... долгое молчание. Лишь после продолжительного и дотошного перевода китайские товарищи поняли, о чем идет речь. Их ответ был лаконичен: «У нас в отпуск не ходят».

Объединение местной промышленности и фирма «Чаншэн» начнут взаимные поставки в сентябре.

С. КАВЕРИН.

НА СНИМКАХ: экономист компании «Чаншэн» Ли Шу Жун демонстрирует радиоаппаратуру; главный инженер объединения местной промышленности С. П. Костюковский обсуждает технические характеристики традиционных китайских товаров — термосов и зонтиков — с представителями компаний Ван Хой Ин и Ли Те Цзень.

Фото Ю. Чулкова.

г. Кемерово.

В ОБЛАСТНОМ КОМИТЕТЕ КПСС

На очередном заседании бюро обкома КПСС заслушан отчет первого секретаря Новокузнецкого горкома партии А. И. Ленского об организаторской и политической работе городского комитета КПСС по реализации программы возрождения деревень, реконструкции предприятий перерабатывающей промышленности. Отмечено, что уровень этой работы не отвечает требованиям XXI областной партийной конференции. В нее еще не в полной мере включились партийные организации районов, предприятий промышленности и строительства, Советы, профсоюзы, комсомол города. Намеченная обширная программа реализуется на начальном этапе без должного динамизма, многие руководящие работники не прониклись чувством высокой ответственности за создание прочной базы для устойчивого обеспечения горожан разнообразными продуктами питания, в ряде трудовых коллективов города не преодолены явления иждивенчества и группового эгоизма. Подобным фактам не дается острой политической оценки со стороны городского и районных комитетов партии.

На бюро обкома КПСС была дана принципиальная оценка деятельности бюро, секретарей горкома партии по реализации продовольственной программы, решений мартовского (1989 г.) Пленума ЦК КПСС. Принятое постановление будет опубликовано в печати.

Бюро обкома КПСС рассмотрело мероприятия облпотребсоюза по укреплению материально - технической базы колхозных рынков, повышению их роли в улучшении снабжения населения продуктами питания. Рекомендовано облисполкому принять по этому вопросу соответствующее решение, горкомам, райкомам КПСС оказать необходимую помощь в реализации намеченных мероприятий.

На заседании были рассмотрены и приняты постановления о работе партийных организаций по укреплению своих рядов и обновлению состава КПСС в условиях перестройки и политической реформы, а также о проведении отчетов и выборов в областной партийной организации. Бюро обкома КПСС рассмотрело апелляции и заявления коммунистов.

официальный отдел

Снова о Крапивинском гидроузле

С областной сессии

Заслушав информацию комиссии из депутатов и представителей рабочих комитетов городов области на сессии 2 августа с. г., областной Совет народных депутатов отмечает, что, несмотря на принятые решения о прекращении и консервации строительства Крапивинского гидроузла, некоторые работы по его сооружению к этому времени продолжались.

Областной Совет народных депутатов решил: прекратить работы по подготовке ложа водохранилища с 8 часов 3 августа 1989 года и все работы на основных сооружениях — с 7 августа 1989 года, кроме перечня и объемов работ по консервации, согласованных с облисполкомом; просить прокуратуру области расследовать факты нарушений технологии подготовки ложа и нарушений Закона по охране природы.

Поручено исполкому областного Совета народных депутатов совместно с Минэнерго СССР до 15 августа с. г. рассмотреть вопросы, связанные с изменением структуры работ передвижной механизированной колонны № 24, занятости гидростроителей на строительстве жилья, объектов, соцкультбыта, преимущественно объектов продовольственной программы. Привлечь к персональной ответственности лиц, виновных в срыве прекращения строительства.

Рассмотреть на очередной сессии областного Совета народных депутатов ход выполнения решения от 10 июля 1987 года «О задачах и дополнительных мерах советских и хозяйственных органов по сокращению промышленных выбросов и предотвращению загрязнения реки Томи в свете требований ЦК КПСС и Совета Министров СССР» с определением персональной ответственности за его выполнение и вопрос о передаче областного комитета по охране природы в подчинение областному Совету народных депутатов с утверждением положения о комитете.

Контроль за выполнением настоящего решения возложить на председателя облисполкома А. Ф. Лютенко.

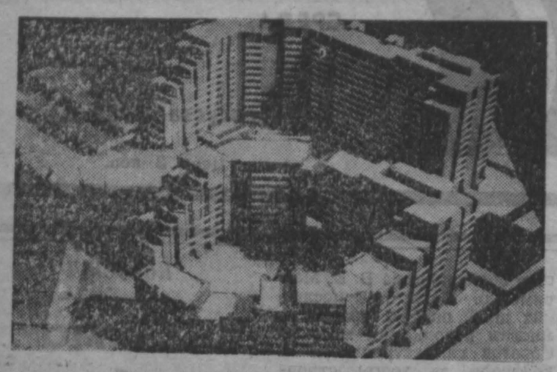

десять жарких дней июля: итоги

А. И. Евсюков: «ОТВЕТ НА НАШИ ТРЕБОВАНИЯ»

В средствах массовой информации часто мелькают признания такого рода: уроки забастовки еще предстоит осмыслить. Да, это интересно, но не менее существенно думать (и действовать!) целенаправленно, добиваться конкретных результатов тех требований, которые были высказаны шахтерами Кузбасса, и в частности, шахтерами города Кемерово, в жаркие дни июля нынешнего года. Требования были вполне конкретны: они звучали на площади Советов, их переписывали на плакаты и лозунги. Они находили отражение в пресс-бюллетене рабочего (забастовочного) комитета.

Что же стало с ними дальше? Во-первых, их обобщили. Кто? Представители рабочего комитета, горисполкома, горкома партии, специалисты. Во-вторых, в Москву отбыла делегация города Кемерово для подписания совместного протокола о согласованных мерах по городу Кемерово с партийно-правительственной комиссией. Когда основной состав делегации возвратился в Кемерово, в горкоме КПСС собрались члены бюро горкома партии, члены исполкома городского Совета народных депутатов, хозяйственные руководители и председатели советов трудовых коллективов. Их познакомили с текстом подписанного протокола о мерах, согласованных комиссией ЦК КПСС, Совета Министров СССР и ВЦСПС с руководителями Кемеровского горкома КПСС, горисполкома, представителями трудовых коллективов.

Поскольку вопросы, затронутые протоколом, касаются в той или иной степени всех жителей города Кемерово, редакция газеты «Кузбасс» предлагает читателям (полностью) текст протокола. Одновременно предлагаем вниманию читателей беседу по поводу этого протокола.

Протокол

о мерах, согласованных комиссией ЦК КПСС, Совета Министров СССР и ВЦСПС с руководителями Кемеровского горкома КПСС, горисполкома, представителями трудовых коллективов города.

1 августа 1989 г., Москва.

Рассмотрение на месте и обсуждение предложений трудовых коллективов города с участием руководителей министерств и ведомств показало, что для улучшения социально-экономической и экологической обстановки в г. Кемерово необходимо решить следующие вопросы:

1. Кемеровскому облисполкому (т. Лютенко) рассмотреть предложения городских организаций г. Кемерово о разработке, изменении и дополнении законов СССР и РСФСР и представить эти предложения на рассмотрение Совета Министров РСФСР с последующим внесением их в порядке законодательной инициативы в Верховный Совет СССР и в Верховный Совет РСФСР.

При этом учесть, что в настоящее время разрабатываются и будут вынесены на всенародное обсуждение проекты законов СССР о пенсиях и об отпусках.

2. Согласиться с предложением шахтеров Кемеровского рудника о сокращении численности управленческого аппарата.

Принять к сведению заявление Минуглепрома СССР (т. Щадов) о том, что министерством будет ликвидировано государственное территориальное управление и произведено сокращение численности аппарата управления не менее чем на 30 процентов.

Реорганизацию управления в основном звене произвести на добровольных началах, с согласия трудовых коллективов.

3. Кемеровскому горисполкому (т. Михайлов) выделить необходимые земельные площади для строительства жилья хозспособом до 1 сентября 1989 г. Минуглепрому СССР (т. Щадов) построить и ввести в эксплуатацию в Рудничном районе котельную на 100 Гкал в 1992 году. Поручить Кемеровскому горисполкому (т. Михайлов), объединению «Кузбассстрой» (т. Кузнецов) обеспечить окончание строительства водовода (Рудничный район) в 1992 году при долевом участии Минуглепрома СССР.

4. Государственной внешнеэкономической комиссии Совета Министров СССР (т. Пекшев), МВЭСу СССР (т. Катушев), Минуглепрому СССР (т. Щадов) с участием Кемеровского горисполкома (т. Михайлов) в месячный срок рассмотреть вопрос о дальнейшем развитии бартерных сделок по закупке оборудования для нужд перерабатывающей промышленности и медицинских учреждений города.

5. Совету Министров РСФСР (т. Табеев) выделить своих установленных фондов целевым назначением для города Кемерово 20 автобусов «ЛАЗ».

6. Минуглепрому СССР (т. Щадов), Госснабу СССР (т. Мостовой) в целях улучшения охраны окружающей среды выделить в двухмесячный срок для нужд энергетики города Кемерово три миллиона тонн низкозольного кузбасского угля.

Кемеровскому горисполкому (т. Михайлов) представить необходимые расчеты до 15 августа 1989 года.

7. В целях оснащения современным медицинским оборудованием строящегося кардиологического центра Кемеровскому горисполкому (т. Михайлов) до 10 августа 1989 года представить в Минздрав СССР обоснованную заявку на это оборудование.

Минздраву СССР (т. Чазов) в двухмесячный срок рассмотреть эти предложения и решить вопрос о комплектации оборудованием центра, имея в виду обеспечить его ввод в установленные сроки.

8. Кемеровскому облисполкому (т. Лютенко) обеспечить регулярное освещение в средствах массовой информации движения индекса цен в государственной и рыночной торговле области.

9. Минуглепрому СССР (т. Щадов) в месячный срок рассмотреть и найти положительное решение об увеличении фондов на запасные части для горношахтного оборудования для угольных предприятий Кузбасса.

10. Минуглепрому СССР (т. Щадов), Госплану СССР (т. Троицкий) в двухмесячный срок рассмотреть и решить вопрос о централизованном финансировании технического перевооружения шахт «Бутовская» и «Ягуновская».

11. Минуглепрому СССР (т. Щадов) в двухмесячный срок рассмотреть и принять решение о выделении здания для размещения службы ВГСЧ, обеспечить строительство жилого дома для работников этой службы.

12. Кемеровскому горисполкому (т. Михайлов) в месячный срок внести в Госплан СССР предложения по экономическому стимулированию увеличения производства товаров народного потребления. Госплану СССР (т. Ситарян) в месячный срок рассмотреть эти предложения, обобщить имеющийся опыт других регионов страны, принять необходимые решения, а по вопросам, входящим в компетенцию правительства, представить предложения в Совет Министров СССР.

13. Государственной комиссии Совета Министров СССР по чрезвычайным ситуациям (т. Догужиев) в двухмесячный срок рассмотреть ход выполнения Постановления Совета Министров СССР от 12 июня 1987 г. «О дополнительных мерах по охране окружающей среды г. Кемерово», принять необходимые меры, а по вопросам, требующим решения правительства, представить предложения в Совет Министров СССР.

14. Госплану СССР (т. Троицкий), Минфину СССР (т. Павлов), Промстройбанку СССР (т. Дубенецкий) в двухмесячный срок рассмотреть вопрос об обеспечении дополнительного финансирования строительства газопровода Омск — Новосибирск. Принять к сведению заявление Миннефтегазстроя СССР (т. Судобин), что газопровод в 1990 году будет доведен до г. Новосибирска. Это позволит дополнительно выделить Кемеровской области за счет перераспределения 2 млрд. кубометров газа.

15. Принять к сведению сообщение Минэнерго СССР (т. Кириллов), что проект Петровской ТЭЦ будет разработан в 1989 году. Минэнерго СССР начать строительство этой ТЭЦ в 1990 году и ввести ее в действие в нормативные сроки.

16. Согласиться с предложением Кемеровского горкома КПСС и Кемеровского горисполкома о введении в порядке эксперимента новых ставок и должностных окладов в соответствии с Постановлением ЦК КПСС, Совета Министров СССР и ВЦСПС от 17 сентября 1986 года № 1115 для работников жилищно-коммунального хозяйства г. Кемерово за счет собственных средств.

Кемеровскому облисполкому (т. Лютенко) до 1 сентября 1989 г. представить необходимые материалы в Госкомтруд СССР для рассмотрения и принятия решения о распространении условий оплаты, согласно указанному постановлению на работников жилищно-коммунального хозяйства г. Кемерово.

17. Принять к сведению сообщение Госснаба СССР (т. Яковлев) о том, что предложения Кемеровского облисполкома и Кемеровского горисполкома о выделении дополнительных материально-технических ресурсов сверх выделенных фондов рассмотрены Госснабом СССР совместно с Госпланом СССР (т. Малахов) и Советом Министров РСФСР (т. Табеев) и будут удовлетворены в течение 1989 года и в первом полугодии 1990 года.

18. Минторгу СССР (т. Саруханов) и Совету Министров РСФСР (т. Табеев) рассмотреть в двухмесячный срок просьбу Кемеровских городских организаций о выделении торгово-технологического оборудования для предприятий торговли и общественного питания города и найти положительное решение.

19. Минэнерго СССР (т. Кириллов) обеспечить комплектацию оборудованием подстанции Пугачевского водозабора в Кемерове в первом полугодии 1990 года.

20. Совмину РСФСР (т. Табеев) в двухмесячный срок рассмотреть вопросы развития строительной базы предприятий Минуралсибстроя РСФСР, расположенных в г. Кемерово, и принять решения.

Н. СЛЮНЬКОВ,
Л. ВОРОНИН,
С. ШАЛАЕВ.

БЕСЕДА

С председателем Кемеровского горисполкома Владимиром Васильевичем Михайловым, вторым секретарем Кемеровского горкома КПСС Владимиром Тимофеевичем Болтивцом, председателем рабочего (забастовочного) комитета Александром Ивановичем Евсюковым (электрослесарь шахты имени Волкова, образование высшее) беседуют корреспонденты газеты «Кузбасс» Таисия Шатская и Евгений Багаев.

ВОПРОС: В чем отличие этой поездки от прежних?

МИХАЙЛОВ: Без рабочего комитета мы бы многого не сделали.

ЕВСЮКОВ: Пожар возник. С этим нельзя не считаться.

ВОПРОС: Сокращение управленческого аппарата воплощено в ликвидации ГТУ. Такого результата ждали забастовщики?

ЕВСЮКОВ: Моя личная точка зрения: ГТУ надо ликвидировать, а предприятиям предоставить самостоятельность. Роль посредника пока будут выполнять объединения.

БОЛТИВЕЦ: Как раз этот вопрос «грызли» на пленуме обкома партии. Правильный путь — на основе договорных отношений. И люди на пленуме верно сказали: «Дайте нам самим разобраться».

МИХАЙЛОВ: Перечитайте конец второго пункта протокола: «Реорганизацию управления в основном звене произвести на добровольных началах, с согласия трудовых коллективов». Все ясно.

ВОПРОС: Если сравнить этот протокол с требованиями, выдвинутыми Кемеровским рудником в дни забастовки, создается впечатление, что масса конкретных вопросов утонула в общих формулировках официального документа. Нет ли здесь опасности, что какие-то «мелочи» будут забыты?

МИХАЙЛОВ: В протоколе две части: общая и местная, но обе направлены на решение всех вопросов, которые ставили наши шахтеры. Опасность в другом — в несогласованности наших действий. Ведь пока мы были в Москве и решали эти выстраданные в забастовке проблемы, областной Совет их усложнил, приняв решение о нормативной жилой площади в 12 квадратных метров на человека. Если бы облисполком стремился не к распределению, а к производству этих самых жилых метров, картина бы выглядела сегодня иначе. Не полезнее ли было бы, к примеру, принять решение о направлении в непроизводственное строительство рабочих с промышленных предприятий с сохранением им зарплаты?

ВОПРОС: У вас есть планы поступить именно так в пределах города и решений городского Совета?

МИХАЙЛОВ: Будем делать. Разрабатываем обращение. Готовим такой документ.

ВОПРОС: Такой подход к решению проблем в строительстве настораживает. Ведь всем хорошо известно, что годовые программы наших трестов и комбинатов уже сейчас не подкреплены материальными ресурсами...

МИХАЙЛОВ: Совершенно верно, они обеспечены лишь на 70 процентов. А ведь именно на строителей ложится большей частью воплощение в жизнь социальных требований шахтеров. Надо возводить мощную котельную в поселке шахты «Северная», водовод в Рудничном районе.

ЕВСЮКОВ: Строительство котельной и водовода дает возможность развивать Рудничный район, возводить жилье для шахтеров.

ВОПРОС: Все это так, но стоит ли спешить с призывом к предприятиям выделять людей на стройку. Ведь без материалов, техники им там делать будет нечего. Неужели нас не научил уже накопленный печальный опыт? Вы ставку делаете на предприятия, шахтостроители поговаривают о приглашении иностранных рабочих, в частности из КНР. А тем временем эти же иностранцы, приглашенные в Хабаровск, начали уже бастовать именно потому, что они сидят без работы. Мало того, что они получают у нас зарплату в рублях, за их помощь мы расплачиваемся еще и тем самым дефицитом, которого не хватает нашим стройкам, — цементом, лесоматериалами, металлом...

МИХАЙЛОВ: Конечно, это безобразие. Но мы пока не в состоянии осваивать капитальные вложения из-за нехватки материально-технических ресурсов, людей, слабости базы стройиндустрии. Все это — первоочередные проблемы, решать которые даже таким непопулярным методом необходимо уже сегодня. Но перед Москвой ведь мы тоже поставили задачи. Прочтите внимательно пункты 17 и 20 протокола, там речь идет именно об этих проблемах. Наши предложения по укреплению строительного комплекса города изложены на 14 страницах — это целая брошюра, и, по условиям протокола правительственной комиссии, предстоит их решить в течение двух месяцев. На первом этапе перед нами стоит задача загрузить все имеющиеся силы строителей и получить от них полную отдачу. Мы поставили вопросы об обеспечении тяжелой техникой, малой механизацией, оборудованием, лесом, металлом, цементом. Особо выделили вопрос об экономической самостоятельности строительных организаций и предприятий Минуралсибстроя. Что касается стройматериалов, то поставили вопрос о разрешении реализации 30 процентов плановой продукции наших предприятий по договорным ценам.

Уже сейчас, не дожидаясь решений комиссии, мы действуем. Например, из бюджета горисполкома выделили миллион рублей Кемеровскому ДСК на ремонт его базы. Мы встретили поддержку и понимание со стороны коллективов промышленных предприятий города, которые выделили средства в размере 47 миллионов рублей на строительство нового завода КПД.

ВОПРОС: В протоколе как-то не очень четко говорится о строительстве Петровской ТЭЦ (см. пункт № 15).

БОЛТИВЕЦ: К концу года должна завершиться выдача всей проектной документации. С нашей стороны было предложено для строительства ТЭЦ разместить здесь два строительных батальона.

МИХАЙЛОВ: Было еще одно предложение — передать этот объект силам «Кузбассгидроэнергостроя», которые высвобождаются в связи с консервацией строительства Крапивинского гидроузла. Однако вопрос о генподрядчике пока полностью зависит от Минэнерго СССР — это решать ему. Хочу только сообщить кемеровчанам, что на Петровской ТЭЦ будут установлены экологически чистые котлы, в связи с чем и происходит задержка с выдачей проектной документации.

ВОПРОС: Да, это тот редкий случай, когда есть смысл не торопить проектировщиков. Экология — больной вопрос для всех нас и вполне естественно, что в протоколе три пункта (6, 13, 14) впрямую связаны с этой проблемой. Но вот строка из шестого пункта: «...выделить в двухмесячный срок для нужд энергетики города Кемерово три миллиона тонн низкозольного кузбасского угля» звучит примерно как «потерпевшему возвращена часть украденного...» Такое унижает и возмущает. Но странное дело — мы должны и этому радоваться! А что вы можете сказать?

БОЛТИВЕЦ: Мы получили возможность рассмотреть ход выполнения Постановления Совета Министров СССР от 12 июня 1987 года «О дополнительных мерах по охране окружающей среды г. Кемерово» самым серьезным образом. Не там, в Москве, а здесь, в Кемерове, собрать комиссию и решать пообъектно. Напомню, что в соответствии с этим постановлением в городе за 1987—1988 годы уже остановлены 18 экологически грязных цехов и производств. Это позволило снизить валовой выброс вредных веществ до 118 тысяч тонн в 1988 году, в 1985 году эта цифра достигла 170 тысяч тонн. Однако для обеспечения нормальной жизни горожан мы должны сократить выбросы до предела не более 39 тысяч тонн. Работа, как видите, впереди еще большая.

В этом же постановлении говорится об обеспечении нашего города природным газом в объеме три миллиарда кубометров. Такова потребность наших крупнейших загрязнителей — предприятий энергетики: Кемеровской ГРЭС, Новокемеровской ТЭЦ и Кемеровской ТЭЦ. Их суммарные выбросы достигают 68—70 тысяч тонн в год, то есть больше половины общегородских. А перевод их на природный газ позволил бы резко снизить эти показатели. Однако Миннефтегазстрой СССР подтвердил пока не три, а два миллиона кубометров газа на 1990 год.

ВОПРОС: В дни июльских событий высветились и проблемы наших горноспасателей, которые тоже оказались забытыми своим министерством. Смешно и грустно читать в протоколе пункт № 11. Потребовалась забастовка, чтобы выделить, наконец, здание для самой службы ВГСЧ и построить для ее работников жилой дом!

ЕВСЮКОВ: А ведь о них, действительно, забыли. Когда мы в Москве напомнили об этой службе, в Минуглепроме долго спорили, к кому она относится, кому подчиняется, кто за нее ответствен. В конце концов у себя же, в министерстве, нашли отдел, который отвечает за ВГСЧ. Наши горноспасатели дали рабочему комитету очень много поручений. Мы рассказали в министерстве об их бедах и проблемах. М. И. Щадов обещал рассмотреть этот вопрос, но пока удалось решить только то, что указано в пункте № 11.

ВОПРОС: В протоколе есть пункт № 4 о развитии бартерных сделок. Что скрывается за его формулировкой?

БОЛТИВЕЦ: Вопрос крайне сложный, но для нас перспективный, так как в конечном итоге будет работать для удовлетворения нужд людей. Ведь повышение зарплаты уже сегодня — ничто, так как на нее нечего купить. Чтобы что-то купить, надо что-то продать. Сегодня восемнадцать предприятий города предложили продать до конца 1995 года своей продукции на триста миллионов рублей. Сумма большая. Что именно предложили? Автобетононасосы, фенолоспирт, пресс-порошки, текстолит, карбамид, органические растворители, буровые установки и твердосплавный инструмент для бурения, который изготавливает наш завод ГРО, шкуры животных, жир технический, химические волокна (полиамиды). Ко всему этому плюс уголь. М. И. Щадов у нас на площади Советов сказал, что Кемерово может продавать уголь на пятьдесят миллионов рублей. Что все это может нам дать? Югославия готова продать нам базу монолитного домостроения, производство для замораживания овощей, оборудование для цеха детского питания. Мы с В. В. Михайловым были у заместителя министра внешнеэкономических сношений В. С. Королева. Сейчас нам нужна помощь специалистов.

ВОПРОС: Не получится ли, что это ведомство потребует для себя чрезмерную долю отчислений?

БОЛТИВЕЦ: Мы сообразили, продиктовали свои условия. Каждый министр, чьи предприятия будут участвовать в этих сделках, будет давать свое согласие на бартер. Учиться надо создавать городскую ассоциацию промышленных предприятий, если потребуется. Так работает весь мир.

ВОПРОС: Вот вы говорите: «Так работает весь мир». Что вы как партийный руководитель вкладываете в это понятие?

БОЛТИВЕЦ: Я отвечаю за социальную политику в городе. Чтобы ее успешно осуществить, надо вникать в суть экономической деятельности. Конкретный труд конкретного коллектива должен увенчаться конкретной пользой для людей, для города то есть. Общество не должно быть разрезано ведомственным ножом на части. Люди живут в определенном городе: ходят в магазины, пользуются дорогами, транспортом. Все это нужно содержать в порядке. Вот югославы говорят: давайте нам свой товар, а мы вам пришлем своих строителей со своей техникой. Им это выгодно: бизнес, прибыль. У них отработаны рыночные отношения. Они готовы за наши деньги, за нашу продукцию, за наш бартер помочь нам. Необходимо изучать международный опыт и брать все лучшее, приемлемое для нас.

ВОПРОС: Как соизмеряется с такими сложными перестроечными процессами и труднейшими экономическими задачами деятельность рабочего комитета? Какова в этом его роль?

ЕВСЮКОВ: Конечно, не просто механический контроль за сроками исполнения решений протокола. Но и непосредственное участие в меру своих возможностей.

ВОПРОС: В какой форме?

ЕВСЮКОВ: Не в данном конкретном случае, а в принципе, так? Одна из ближайших задач — подготовка к выборам в местные Советы. Подбираем кандидатов. Моя точка зрения: проверка возможностей каждого в решении тех мер, что отражены в протоколе. Человек, решая конкретное дело, осознает меру личной ответственности, причастности к преодолению отжившего, он поневоле как бы готовится стать депутатом.

ВОПРОС: Какова у вас связь с людьми?

ЕВСЮКОВ: Вот сейчас я только что с шахты. Меня спросили, как выполняются требования шахтеров. Я рассказал о поездке в Москву. Люди знают об этом протоколе, который мы сейчас обсуждаем. А мнения такие: половина верит, что будет толк, половина не верит. Я считаю: коль скоро взялись за дело, подняли глыбу вопросов, нужно довести начатое до конца.

ВОПРОС: Удовлетворены ли вы лично протоколом?

ЕВСЮКОВ: Да. Как контуром.

МИХАЙЛОВ: Мы сделали все, что могли.

ВОПРОС: Не выглядит ли этот документ как очередное указание сверху? Возьмем, к примеру, все пункты с фамилией Михайлов. Что ему предлагают? Выделить необходимые земельные площадки для строительства жилья хозспособом (до 1 сентября), обеспечить окончание строительства водовода в Рудничном районе, представить также заявку в Минздрав РСФСР до 10 августа на оборудование кардиологического центра, в месячный срок внести в Госплан СССР предложения по экономическому стимулированию увеличения производства товаров народного потребления... И так далее. А что, до появления этого документа председатель горисполкома не занимался решением этих проблем?

МИХАЙЛОВ: Мы и раньше занимались этими вопросами. Но некоторые из них выходили из сферы нашего влияния. Теперь нам говорят: «Дайте конкретную заявку, и мы вас обеспечим». Вопросы в принципе решены. Согласие получено. Создана контрольная группа ЦК КПСС, которая следит за исполнением буквально каждого пункта протокола. Это референт Н. Н. Слюнькова В. С. Варламов, консультанты В. И. Щегловский (центральные ведомства, министерства), В. В. Лукинский (вопросы Минуглепрома, связь с городами), Ю. П. Шатыренко (социальные вопросы, зарплата, пенсии, стипендии и т. д.), В. Г. Машенцев (письма трудящихся). Что касается конкретных названных пунктов, то наши товарищи уже вылетели для их решения в Москву. Сейчас там заместитель председателя горисполкома Г. Ю. Цыганкова — по вопросу о кардиологическом оборудовании. Кстати, такая работа теперь у нас в Москве постоянна, по всем пунктам.

ВОПРОС: И все-таки, обращает на себя внимание, что документ касается многих таких вопросов, которые могли бы быть решены на месте гораздо раньше.

МИХАЙЛОВ: Это не так. Большинство вопросов, о том же техническом перевооружении шахт «Бутовская» и «Ягуновская» на месте не решить. А вопрос об оплате работников жилищно-коммунальной службы? А вопросы торговли? А вопросы комплектации водозабора и создания строительной базы? Все это не решить на месте. Ведь первоначальный наш протокол был втрое больше теперешнего. Есть такие вопросы, которые уже решены.

ЕВСЮКОВ: Мы были у заместителя министра гражданской авиации Ю. А. Юркина, решали вопросы о строительстве новой взлетно-посадочной полосы, о выделении дополнительных самолетов для нашего авиаотряда, о поставке комплектов «Сирена», что ликвидирует большие очереди в авиакассах. Эти вопросы в принципе решены.

ВОПРОС: Не кажется ли достаточно мелким решение таких проблем, как выделение двадцати автобусов?

ЕВСЮКОВ: Нет. В наших городских требованиях мы ставили вопрос о выделении пятидесяти автобусов марки «ЛАЗ», но не обосновали цифру, вот почему получили двадцать. Лимиты-то нам уже выделили, а это сверх того. Эти автомашины нужны городу только для перевозки шахтеров.

МИХАЙЛОВ: Добились не всего, чего надо бы добиться. Надо учиться. Многого не знаем, не умеем: живем в лесу и молимся колесу. Вот говорим о внешнеэкономических связях, а ведь это дело очень сложное. Н. И. Рыжков не зря волнуется.

БОЛТИВЕЦ: Когда попросили у японцев оборудование для установки по изготовлению линолеума, они уже второй год изучают этот вопрос. Неспроста...

МИХАЙЛОВ: Капиталисты все просчитывают. Надо и нам этому учиться. Критикуем Н. И. Рыжкова, уловив его предосторожность, а сами ни в чем не разбираемся...

ВОПРОС: В требованиях шахтеров ставился вопрос об укреплении сил городского УВД в количестве 300 человек.

МИХАЙЛОВ: Есть резолюция министра внутренних дел В. В. Бакатина. Мы с народным депутатом СССР Ю. В. Голиком побывали у него. Беседовали два часа. Так вот, он разрешил за счет средств предприятий пополнить нашу милицию на триста человек. Идея городского Совета одобрена. Для этих трехсот человек потребуется не менее трех миллионов рублей. Людей надо технически оснастить, обучить. Но, прежде всего, конечно, толково набрать. Это не просто. Выделяют для нас пять единиц транспорта дополнительно, аппаратуру сигнализации для охраны квартир. Ожидаем повышения зарплаты для сотрудников милиции.

ВОПРОС: Цель документа — улучшение социально-экономической и экологической обстановки в городе Кемерово? Почему же предлагается Кемеровскому облисполкому (т. Лютенко) рассмотреть предложения городских организаций о разработке, изменении и дополнении законов СССР и РСФСР? Зачем эти чиновничьи ступени?

МИХАЙЛОВ: Вот именно потому, о чем мы сейчас говорим. Мы же часть региона, а не вольный город Новгород в Древней Руси. Может быть, А. Ф. Лютенко, возглавляемый им областной Совет, исполком областного Совета часть вопросов решат на месте, часть вопросов передадут нашему члену Верховного Совета СССР, юристу Ю. В. Голику. Все пункты о пенсиях, об отпусках и другие, требующие законодательного разрешения, которые звучали у нас на площади Советов, переданы, и часть уже решена. Но есть и такие, которые мы в силах сами решить. Например, ввести единый билет на все виды общественного транспорта. Есть и вопросы о самостоятельности горисполкома. Мы бы хотели сами утверждать сметы расходов. Получили подтверждение, что правильно взимаем плату за сверхнормативные выбросы с предприятий. Словом, мы оставили в Москве, в разных ведомствах и организациях, сорок писем с этими проблемами и держим их на постоянном контроле.

ВОПРОС: Почему документ подписан лишь тремя фамилиями — Н. Слюньков, Л. Воронин, С. Шалаев? Ведь речь идет о мерах, согласованных между комиссией ЦК КПСС, Совета Министров СССР и ВЦСПС (с одной стороны) и руководителями Кемеровского горкома КПСС, горисполкома, представителями трудовых коллективов (с другой стороны)? Ваше мнение?

МИХАЙЛОВ: Меры согласованы на совещании и подписаны правительственной комиссией. Все тринадцать протоколов тринадцати шахтерских городов Кузбасса так подписаны.

БОЛТИВЕЦ: Думается, так получилось потому, что уже во время забастовок был рожден прецедент: именно правительственная комиссия отвечала на все вопросы.

ЕВСЮКОВ: Я так скажу. Ведь это ответ на наши требования. Тот, кто подписал, будет отвечать за их исполнение. Поручено исполнителям. Но под главным контролем этих трех лиц, подписавших протокол.

ВОПРОС: Итак, ваша обобщающая оценка этого документа?

БОЛТИВЕЦ: Не все мы сегодня прокомментировали. Мы готовы дать ответы в любом трудовом коллективе, в любом жилом микрорайоне. А главная задача — сделать этот протокол реальностью. Он будет реален только тогда, когда все будут работать и зарабатывать все до последнего рубля в новых условиях.

МИХАЙЛОВ: На мой взгляд, протокол отражает только часть, и не основную, всех городских проблем, здесь нет многих больных для нас вопросов. Надеяться на то, что этим протоколом мы решим все свои городские проблемы, ошибочно.

ЕВСЮКОВ: Во время забастовки рабочие показали свою реальную силу. Но сейчас наш кулак стараются разжать, то есть увести от решения наших основных задач к местным. Зачем нам дублировать те органы, которые существуют? Зачем на нас перекладывают часть своих полномочий? Мы в основном молоды, у нас нет достаточного опыта, но мы готовы работать при условии взаимодействия. Наше главное дело сегодня — контроль за исполнением намеченного. Но я хочу поддержать слова Владимира Васильевича Михайлова о дисциплине. Если не повысим требование к себе, если не выдержим самодисциплины, организованности, может получиться так: пошумели — и в кусты. Главным итогом должны стать практические дела. Иначе ничего не изменится.

☆ ☆ ☆

Естественно, в этой беседе не затронуты многие волнующие жителей города Кемерово вопросы, другие упомянуты вскользь. Особого разговора заслуживают вопросы о жилищно-коммунальном хозяйстве, экологии, транспорте и многие другие. Цель публикации — не только познакомить читателей с документом, принятым в их интересах, но и гласно приобщить их к контролю за исполнением намеченного.

Самое главное — сохранить мощную свободную энергию, рожденную июльскими событиями, для созидания. Нельзя допустить, чтобы этот народный порыв вновь увядал в вязкой борьбе с бюрократией.

Когда верстался номер: из городского рабочего комитета сообщили, что получена правительственная телеграмма за подписью М. И. Щадова, в которой подтверждается решение практически всех требований, выдвинутых кемеровскими горноспасателями.

за строкой протокола

«Предоставить самостоятельность...»

I. КОНЦЕПЦИЯ СТРУКТУРЫ УПРАВЛЕНИЯ УГОЛЬНОЙ ПРОМЫШЛЕННОСТЬЮ КУЗБАССА

«Предоставить полную экономическую и юридическую самостоятельность предприятиям Кузбасса, шахтам, разрезам в соответствии с Законом о государственном предприятии (объединении)» — говорится в протоколе о согласованных мерах между региональным забастовочным комитетом Кузбасса и комиссией ЦК КПСС, Совета Министров СССР и ВЦСПС (п. 2 протокола).

Особое значение в решении этого вопроса, говорится далее, уделить предприятиям угольной промышленности. Минуглепрому СССР осуществить реорганизацию существующих объединений в различного рода ассоциации, другие добровольные формы организации управления. Провести эту работу до 1.01.90 г.

Проект документа, публикуемый сегодня, подготовлен в ГТУ Главкузбассуголь. Текст его разослан для обсуждения на шахты. Обращаемся к каждому горняку: вносите в него свои дополнения, изменения, предлагайте варианты. И отдавайте в дирекцию своего предприятия или присылайте в Главкузбассуголь. Они будут учтены при подготовке окончательного варианта.

Ю. МИЛЕХИН,
начальник ГТУ Главкузбассуголь.

Шахта — самостоятельное государственное предприятие

Осуществляет функции по добыче угля, подготовке и воспроизводству очистного фронта, поставке угля по госзаказу к реализации сверх заказа на договорных основах. Обеспечивает производственные нужды шахты необходимыми материальными ресурсами, оборудованием на добычу и содержание шахтного фонда на договорных началах с поставщиками, производит расчеты с поставщиками и потребителями продукции. Имеет полный хозрасчетный баланс в полном соответствии с Законом о госпредприятии.

Государственное предприятие самостоятельно разрабатывает и утверждает планы экономического и социального развития, заключает договоры, реализует продукцию, образует финансовый резерв и фонд валютных отчислений.

Предприятие может вместо фонда зарплаты и фонда материального поощрения образовывать фонд оплаты труда, который служит единым источником всех выплат работникам за результаты труда;

— самостоятельно использует амортизационные отчисления, направленные по установленному нормативу в фонд развития производства, науки и техники;

— имеет право направлять в фонд социального развития часть средств фонда материального поощрения и на цели жилищного строительства часть средств фонда развития производства, науки и техники;

— по нормативу за счет себестоимости образует ремонтный фонд, средства которого используются для всех видов ремонта основных фондов.

Предприятие имеет право передавать другим предприятиям и организациям, продавать, обменивать, сдавать в аренду, предоставлять бесплатно во временное пользование здания, сооружения, оборудование и т. д., а также списывать их с баланса;

— передавать материальные и денежные ресурсы с согласия СТК другим предприятиям и организациям, выполняющим работы или услуги для предприятия;

— выбирать форму хозяйственного расчета;

— налаживать устойчивые связи с научно-исследовательскими, проектно-конструкторскими и технологическими организациями;

— заключать договоры на хозрасчетной основе на выполнение исследований и разработок с научными учреждениями, высшими учебными заведениями, организациями научно - технических обществ, изобретателей и рационализаторов и др.;

— формировать программу непрерывной модернизации своей материально-технической базы, сосредоточивать усилия и ресурсы на техническом перевооружении и реконструкции предприятия;

— разрабатывать собственными силами и на договорных началах проектно-сметную документацию на выполнение работ по техническому перевооружению, реконструкции и расширению производства, а также строительство объектов непроизводственного назначения;

— устанавливать формы организации труда, проводить тарификацию, присваивать разряды рабочим и категории специалистам, организовывать внедрение передовых методов и приемов труда;

— устанавливать режим рабочего времени и времени отдыха, согласовывая с местным Советом народных депутатов, вводить гибкие графики, разрешать работу с неполным рабочим днем и неполной рабочей неделей, организовывать надомный труд, а также определять в соответствии с законодательством продолжительность дополнительных отпусков;

— использовать бригадный хозрасчет и подряд в качестве основных коллективных форм организации и стимулирования труда;

— формировать фонд зарплаты по установленному нормативу;

— определять общую численность работников, их профессиональный и квалификационный состав, утверждать штаты;

— определять формы и системы оплаты труда работников, не допуская уравнительности, вводить доплаты за совмещение профессий, расширение зон обслуживания;

— устанавливать за счет экономии фонда зарплаты по каждой категории работников надбавки;

— устанавливать должностные оклады руководителям подразделений, специалистам и служащим без соблюдения средних окладов по штатному расписанию и без учета соотношений их численности;

— определять конкретные направления использования ФМП;

— разрабатывать и утверждать порядок премирования;

— определять потребность в ресурсах и приобретать их в порядке оптовой торговли или в централизованном порядке;

— заключать договоры с органами материально-технического снабжения на организацию комплексного снабжения;

— реализовать свою продукцию, оказывать услуги в соответствии с договорами;

— использовать на собственные нужды, реализовать другим предприятиям, организациям продукцию при условии выполнения договорных обязательств и продукции, от которой отказались заключившие договор на поставку потребитель и органы материально - технического снабжения. Предприятие осуществляет финансовую деятельность в соответствии с пятилетними и годовыми финансовыми планами.

Предприятие реализует свою продукцию по ценам, установленным централизованно, а также по договоренности с потребителем самостоятельно.

Предприятие вправе по согласованию с заказчиком определять доплаты (скидки) к централизованно установленным оптовым ценам.

Предприятие имеет право применять цены по договоренности на продукцию производственно-технического назначения и самостоятельно их утверждает.

Предприятие в условиях полного хозрасчета пользуется банковским кредитом на производственные и социальные цели.

Предприятие имеет право на поставку продукции на экспорт.

Для более эффективного использования производственного потенциала, расширения производства товаров и услуг, совместного решения технических проблем, развития инфраструктуры предприятий по собственной инициативе и по предложению местных Советов народных депутатов они могут объединить свои усилия для решения этих задач. В этих целях предприятие имеет право совместно выполнять работы, связанные с реконструкцией, техническим перевооружением производства, ускорением научно-технического прогресса, повышением качества продукции, развитием производства товаров народного потребления и оказанием услуг населению;

— осуществлять строительство и эксплуатацию объектов производственной инфраструктуры подсобных сельских хозяйств, природоохранных сооружений, жилых домов и др.;

— организовать подготовку специалистов, создавать учебно - производственные предприятия;

— при предприятии создавать кооперативы.

В области капитального строительства

Предприятие (шахта, обогатительная фабрика, ЦЭММ, завод) выполняет функции заказчика по строительству объектов производственного назначения и объектов социальной сферы, сооружение которых осуществляется хозяйственным способом или подрядным только для этого предприятия (детсад, клуб и т. д.).

Предприятие разрабатывает собственными силами и на договорных началах проектно-сметную документацию на осуществление работ по техническому перевооружению, реконструкции, расширению и поддержанию мощностей действующего производства, а также на строительство объектов непроизводственного назначения;

— утверждает проектно-сметную документацию и титульные списки на объекты производственного и непроизводственного назначения, строительство которых осуществляется за счет собственных средств и кредитов банка;

— утверждает по согласованию с подрядчиками графики производства строительно - монтажных работ;

— заключает договоры подряда на весь период строительства;

— совместно с подрядчиком и его субподрядными организациями обеспечивает ввод в эксплуатацию объектов строительства в установленные сроки и несет ответственность за их качество.

Функции заказчика по строительству жилья подрядным способом и общегородских объектов необходимо передать местным Советам.

(Продолжение следует).

телетайп ТАСС

ВАРШАВА. В Гданьске после воскресного богослужения в костеле св. Бригиды экстремисты из подпольной группировки «Борющаяся солидарность» организовали провокационное сборище под антикоммунистическими и антигосударственными лозунгами. Выкрикивались лозунги «Долой коммуну!», «Советы — домой!». Затем несколько сот человек прошли к типографии, рабочие которой бастуют в поддержку требований о повышении зарплаты, где организовали митинг, на котором прозвучали призывы к «свободе профсоюзов» и критика в адрес властей и руководства «Солидарности». Еще одно сборище на пути следования они устроили у здания Воеводского комитета ПОРП.

Как сообщило телевидение Польши, неизвестные вандалы в ночь с 12 на 13 августа осквернили могилы советских воинов на кладбище в Сопоте. Они разворотили 30 из 34 надгробий и плит, установленных в память о тех, кто отдал жизнь в боях за освобождение Польши от фашистов.

РИМ. Террористы из «красных бригад» поддерживают тесные связи с каморрой — неаполитанской разновидностью мафии. Как сообщает сегодня газета «Джорнале», в одном из районов города полиция в результате проведенной операции обнаружила две подпольные базы экстремистов. В них наряду с оружием найдена большая партия кокаина. По мнению полиции, это служит прямым доказательством сотрудничества между «красными бригадами» и торговцами «белой смертью» из числа местных гангстеров. Наркотики, указывают они, являются «валютой», которой террористы расплачиваются с каморрой за оружие.

КАНБЕРРА. Тринадцать человек, совершавших полет на воздушном шаре близ австралийского города Алис-Спрингс, погибли в результате катастрофы, которая произошла в минувшее воскресенье.

(15 августа).

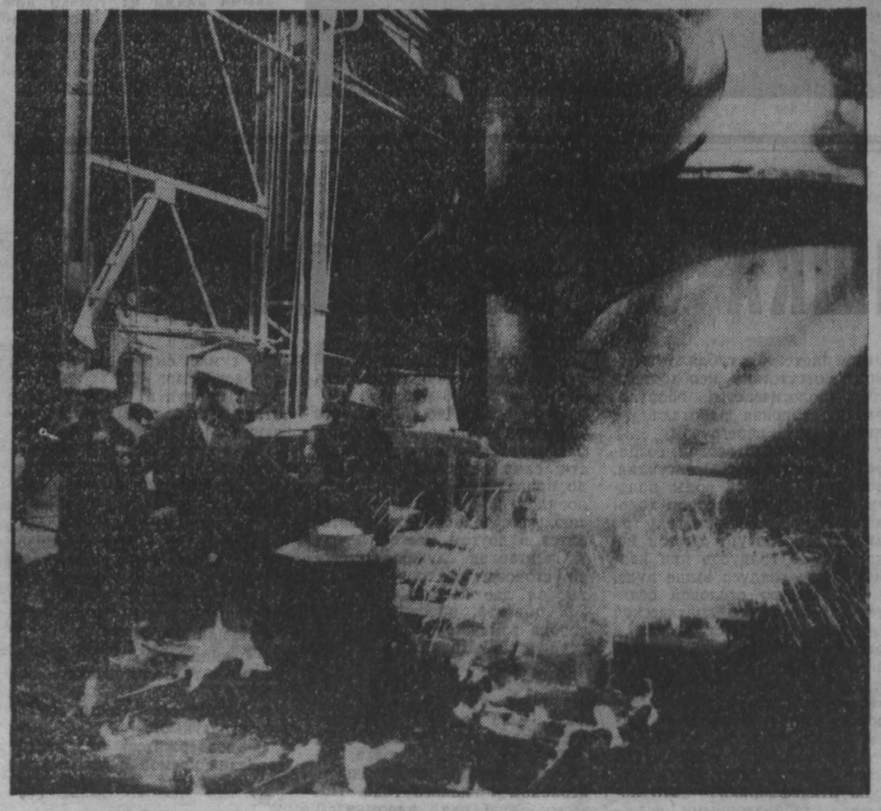

Юбилей металлургов Кладно

ЧССР. 100-летний юбилей отметил металлургический комбинат «Польди» в Кладно. В нынешней пятилетке (1986—1990) основные задачи коллектива предприятия — добиться дальнейшего роста производства высококачественных сталей для экономики страны, повысить эффективность труда. Металлурги Кладно установили тесные контакты с советскими коллегами, которые помогли в техническом перевооружении металлургического комплекса.

НА СНИМКЕ: в одном из цехов металлургического комбината в Кладно.

Фото ЧТК—ТАСС.

РЕКЛАМА РЕКЛАМА РЕКЛАМА РЕКЛАМА РЕКЛАМА РЕКЛАМА

КАРАГАНДИНСКИЙ ГОСУДАРСТВЕННЫЙ ОРДЕНА ДРУЖБЫ НАРОДОВ РУССКИЙ ДРАМАТИЧЕСКИЙ ТЕАТР ИМЕНИ К. С. СТАНИСЛАВСКОГО (в помещении театра драмы). МОЯ ЖЕНА — ЛГУНЬЯ. Начало в 19 час. 17 августа — РУССКИЕ ВОДЕВИЛИ «ВЕДА ОТ НЕЖНОГО СЕРДЦА», «АЗ И ФЕТ».

ДОМ КИНО «МОСКВА». Большой зал. Индийский художественный фильм ТАНЦУЙ, ТАНЦУЙ, две серии (10, 12-40, 15-20, 18-10, 20-50). **Малый зал.** Художественные фильмы: АПЛОДИСМЕНТЫ, АПЛОДИСМЕНТЫ (10, 14, 17-50). ТУТСИ (12, 16, 19-40, 21-30 — детям смотреть не рекомендуется).

«АВРОРА». Большой зал. Новый цветной художественный фильм ОЖОГ (10, 12, 14, 16, 18, 20, 22). **Малый зал.** НОВЫЕ ПРИКЛЮЧЕНИЯ НЕУЛОВИМЫХ (9-30, 14-20—для детей). Новая индийская мелодрама ЛЮБОВЬ ВЫИГРЫВАЕТ, две серии (11-30, 16-20, 19, 21-30).

«ЮБИЛЕЙНЫЙ». Киносборник мультфильмов НУ, ПОГОДИ! № 190 (10). Новый цветной художественный фильм ТАНЦУЙ, ТАНЦУЙ, две серии (12, 15, 18, 20-40).

«КОСМОС». Для детей. Мультфильм. КОШКА, КОТОРАЯ ГУЛЯЛА САМА ПО СЕБЕ (10, 11-50, 13-20, 14-50). Художественные фильмы: БЕШЕНАЯ (9, 11, 13, 14-40). ТУРБАЗА «ВОЛЧЬЯ» (16, 18, 20, 21-40). АЭЛИТА, НЕ ПРИСТАВАЙ К МУЖЧИНАМ (17, 19, 21).

«ВРЕМЯ». Новый хроникально-документальный фильм ОСОБАЯ ЗОНА (10, 13-20, 17-20). Художественный фильм ЭПИЗОД В ЗАПАДНОМ БЕРЛИНЕ (11-30, 15, 19, 21-20).

«ОКТЯБРЬ». ХРОНИКА ОБЪЯВЛЕННОЙ СМЕРТИ (17, 19, 21).

«ПРОГРЕСС». Киносборник мультфильмов ПРОПАЛ ПЕТЯ. ПЕТУШОК (10, 14). Новый художественный фильм ГОРОД ЗЕРО (11-30, 16, 18, 20, 21-50).

«МЕТАЛЛУРГ». АФЕРА (18, 20).

«ЛУЧ». БОМЖ (13, 17, 19, 21). БОЛЬШОЙ ПРИЗ (15).

«КОМСОМОЛЕЦ». Киносборник мультфильмов. КТО ПОЛУЧИТ АНАНАС? (15). КОНДОР (17, 19, 21).

ДК ПРОИЗВОДСТВЕННОГО ОБЪЕДИНЕНИЯ «АЗОТ». МЕЛОДРАМА (16, 18, 20).

ДК ШАХТЕРОВ. ТУРИСТЫ ЗАБАВЛЯЮТСЯ (16, 20-30 — детям смотреть не рекомендуется). КРАСОТКИ (18-30).

ДК КОКСОХИМЗАВОДА. КЛУБ «КОТТОН», две серии (17, 20— детям смотреть не рекомендуется).

«ДОМ КНИГИ» ПРЕДЛАГАЕТ УЧИТЕЛЯМ

Кондратенков А. Е. «ТРУД И ТАЛАНТ УЧИТЕЛЯ» (встречи, факты, мысли) — М.: «Просвещение», 1989 г., цена 60 коп.

Эта книга о богатом опыте учителей школ Смоленщины в различные периоды истории советской школы. Раскрывая особенности педагогической деятельности в реальных условиях сложного учебно-воспитательного процесса, автор развивает ряд важных положений педагогической теории о профессиограмме учителя, об уроке, общественно-полезном труде, ученическом коллективе, управлении школой и др.

Сирис П. З., Кабачков В. А. «ПРОФЕССИОНАЛЬНО-ПРИКЛАДНАЯ НАПРАВЛЕННОСТЬ ФИЗИЧЕСКОГО ВОСПИТАНИЯ ШКОЛЬНИКОВ» — М.: «Просвещение», 1988 г., цена 55 коп.

В книге раскрываются методы и средства профессионально-прикладной физической подготовки учащихся общеобразовательных школ.

Курбатов В. В. «СОВЕТСКАЯ АРХИТЕКТУРА» — М.: «Просвещение», 1988 г., цена 1 руб. 40 коп.

Особое внимание уделяется произведениям архитектуры, которые изучаются на уроках и факультативных занятиях по изобразительному искусству, истории, мировой художественной культуре.

Яхонт О. В. «СОВЕТСКАЯ СКУЛЬПТУРА» — М.: «Просвещение», 1988 г., цена 1 руб. 60 коп.

Книга продолжает цикл о достижениях советского искусства и приурочена к 70-летию ленинского плана монументальной пропаганды.

Адрес магазина: проспект Ленина, 125. Проезд до остановки «Ул. Ворошилова».

Облкниготорг.

ПРИГЛАШАЕТ МАГАЗИН «ЛЮДМИЛА»

СПЕЦИАЛИЗИРОВАННЫЙ МАГАЗИН «ЛЮДМИЛА»
КЕМЕРОВСКОГО ГОРПРОМТОРГА

ПРЕДЛАГАЕТ В ШИРОКОМ ВЫБОРЕ сувенирные изделия из дерева, металла, камня, посуду из стекла, фарфора и хрусталя, женские комбинации различных фасонов и расцветок, сорочки из набивных хлопчатобумажных тканей, юбки нижние, постельное белье, покрывала жаккардовые, льняные, из гардинного полотна, шторы для окон, кружевное полотно, тесьму отделочную, сумки. Любители вязания могут приобрести пряжу разных расцветок. Пополнен ассортимент кожаной галантереи, бижутерии и различных сувениров.

Адрес магазина: Советский проспект, 47. Время работы с 9 до 21 часа. Телефон 26-34-11.

Кемеровоторгреклама.

ИЗДАТЕЛЬСТВО «КУЗБАСС»
ПРИГЛАШАЕТ НА РАБОТУ водителей категорий «В», «С», «Е» (телефон гаража 55-29-49), столяра, фотографа, ретушера, электрослесаря 5—6-го разрядов, подсобного рабочего, имеющего навыки вождения электрокара, печатников в печатное и книжное производства, главного бухгалтера (оклад 245 руб.), машинистов резальных машин, юношей (желательно отслуживших в рядах Советской Армии) для обучения профессиям печатника и машиниста резальных машин на рабочих местах.

Обращаться в отдел кадров по телефону 52-66-59.

К СВЕДЕНИЮ НАСЕЛЕНИЯ!
ПИЩЕКОМБИНАТ КЕМЕРОВСКОГО КООПЗАГОТПРОМА
ПРИНИМАЕТ ЯГОДУ по цене за один килограмм: викторию (2 руб. 50 коп.), малину (2 руб.), черную смородину (1 руб. 50 коп.), красную смородину (1 руб.), крыжовник (1 руб.), рябину черноплодную (40 коп.), облепиху (1 руб. 10 коп.).

Приемный пункт находится по ул. Тухачевского, 108а, остановка «Пивзавод».

Производится отоваривание. За килограмм сданной ягоды — один килограмм сахара. Кроме того, сдатчикам, сдавшим не менее 20 кг ягоды, будут предложены в порядке встречной продажи некоторые промышленные товары.

За справками обращаться по телефонам: 55-95-49, 55-92-39, 55-99-13.

КЕМЕРОВСКОЕ БЮРО ПУТЕШЕСТВИЙ И ЭКСКУРСИЙ
СО 2 ПО 19 ОКТЯБРЯ
ПРИГЛАШАЕТ ЛЮБИТЕЛЕЙ АКТИВНОГО ОТДЫХА совершить на туристском поезде увлекательное путешествие по городам Средней Азии. Туристам предстоит познакомиться с архитектурными памятниками Древнего Востока, а также с современной жизнью среднеазиатских республик.

Турпоезд — своеобразная «турбаза на колесах». Все здесь как на настоящей турбазе: трехразовое питание, экскурсии, культурная программа, проживание в купейных вагонах. Путешествие начинается и заканчивается в г. Кемерово. Стоимость путевки 234 руб.

Путевки можно приобрести по адресу: г. Кемерово, ул. Ноградская, 34, тел. 25-46-88.

НОВОКУЗНЕЦКОЕ БЮРО ПУТЕШЕСТВИЙ И ЭКСКУРСИЙ
ПРИГЛАШАЕТ ТУРИСТОВ ОТПРАВИТЬСЯ В УВЛЕКАТЕЛЬНЫЕ ПОЕЗДКИ НА ТУРПОЕЗДАХ:

С 16 сентября по 5 октября по городам Прибалтики.

Маршрут знакомит с достопримечательностями четырех союзных республик. Туристы побывают в столицах Белоруссии, Литвы, Латвии, Эстонии, посетят крепость-герой Брест, Каунас, Калининград, Ленинград. Стоимость путевки 320 руб.

С 8 по 25 октября турпоезд пойдет по городам Средней Азии.

Туристам предстоит познакомиться с архитектурными памятниками Древнего Востока, а также современной жизнью этих республик. Стоимость путевки 230 рублей.

Путешествие на таких турпоездах начинается и заканчивается в г. Новокузнецке. В стоимость путевок входит трехразовое питание, экскурсионное обслуживание, проживание в купейных вагонах.

Путевки можно приобрести по адресу: г. Новокузнецк, пр. Пионерский, 39, тел. 46-12-23.

КЕМЕРОВСКИЙ ГОСУДАРСТВЕННЫЙ УНИВЕРСИТЕТ
ПРОВОДИТ НАБОР СЛУШАТЕЛЕЙ на подготовительное отделение ПО ДВУМ ФОРМАМ ОБУЧЕНИЯ:

НА ЮРИДИЧЕСКИЙ ФАКУЛЬТЕТ по дневной и заочной формам (с последующей работой в органах МВД). НА ЭКОНОМИЧЕСКИЙ ФАКУЛЬТЕТ — только по заочной форме обучения (специальности: финансы и кредит, экономика социального планирования, экономика и социология труда).

НА ПОДГОТОВИТЕЛЬНОЕ ОТДЕЛЕНИЕ принимаются передовые рабочие всех отраслей народного хозяйства, колхозники и военнослужащие, уволенные в запас из Вооруженных Сил СССР.

НА ЗАОЧНУЮ ФОРМУ ОБУЧЕНИЯ принимаются только лица, проживающие в Кемеровской области.

Прием на подготовительное отделение осуществляется по направлениям предприятий, учреждений, колхозов и совхозов, воинских частей. Направление должно быть выдано не ранее чем за месяц до начала приема документов.

Поступающие должны иметь не менее двух лет стажа по рабочей профессии на момент выдачи направления. Стаж работы на направляющем предприятии должен быть непрерывным в течение последнего года. Служба в рядах Советской Армии приравнивается к рабочему стажу.

Зачисление на подготовительное отделение проводится по итогам собеседования по профилирующим предметам: на экономический факультет — по математике, географии, диктант; на юридический факультет — по истории, обществоведению, диктант.

Программы собеседования выдаются после приема документов. Срок обучения: на заочной форме — 10 месяцев (начало занятий с 1 октября); на дневной — 8 месяцев (начало занятий с 1 декабря).

Слушатели дневной формы обучения получают стипендию в размере 40 рублей, иногородние обеспечиваются общежитием.

Все окончившие подготовительное отделение зачисляются на 1-й курс университета без вступительных экзаменов.

Прием документов на заочное отделение с 20 августа по 25 сентября, на дневное — с 1 октября по 25 ноября.

Поступающие подают следующие документы: заявление на имя ректора, направление с места работы, документ о среднем образовании (в подлиннике), копию трудовой книжки, характеристику, медицинскую справку (форма № 086/у), шесть фотокарточек размером 3×4 см. Паспорт и военный билет предъявляются лично.

Адрес для писем: 650043, г. Кемерово, университет, подготовительное отделение. Справки можно получить по телефону 23-17-35.

КООПЕРАТИВНЫЕ ИЗДЕЛИЯ

УВАЖАЕМЫЕ КЕМЕРОВЧАНЕ И ГОСТИ ГОРОДА!
КЕМЕРОВСКИЙ ГОРПРОМТОРГ

ПРИГЛАШАЕТ ВАС посетить специализированный магазин «КООПЕРАТОР», расположенный по Советскому проспекту, 47. Напоминаем, что он работает с 8 до 20 часов, без выходных дней.

Здесь вам предложат костюмы женские летние из хлопчатобумажных тканей (44—46-е размеры), юбки из «вареной» ткани (44—48-е размеры), мужские брюки спортивного стиля, костюмы спортивные из эластика, текстильные туфли, махровые халаты, джемперы и пуловеры различных фасонов, ажурные колготки, в большом выборе изделия кожаной галантереи, бижутерии и много других товаров.

Приглашаем за покупками! Телефон магазина 26-55-83.

Кемеровоторгреклама.

КЕМЕРОВСКИЙ УКП МОСКОВСКОГО ТЕХНОЛОГИЧЕСКОГО ИНСТИТУТА ЛЕГКОЙ ПРОМЫШЛЕННОСТИ
ОБЪЯВЛЯЕТ ПРИЕМ СТУДЕНТОВ
на первый курс в 1989 г.

Институт имеет пять факультетов.

ТЕХНОЛОГИЧЕСКИЙ ТЕКСТИЛЬНОЙ ПРОМЫШЛЕННОСТИ (ТТ) по специальностям:
2802 — прядение натуральных и химических волокон;
2804 — технология тканей и трикотажа.
ТЕХНОЛОГИЧЕСКИЙ ЛЕГКОЙ ПРОМЫШЛЕННОСТИ (ТЛ):
2806 — технология и конструирование швейных изделий
ХИМИКО-ТЕХНОЛОГИЧЕСКИЙ (ХТ):
2808 — технология и конструирование изделий из кожи.
ЭЛЕКТРОМЕХАНИЧЕСКИЙ (ЭМ):
1707 — машины и аппараты текстильной, легкой промышленности и бытового обслуживания;
2103 — автоматизация технологических процессов и производств.
ИНЖЕНЕРНО-ЭКОНОМИЧЕСКИЙ (ИЭ):
0707 — экономика и управление текстильной и легкой промышленности.

Поступающие в институт абитуриенты сдают все экзамены письменно (на ТТ, ТЛ, ХТ) по математике, химии, русскому языку и литературе, на ЭМ, ИЭ—по математике, физике, русскому языку и литературе.

Вне конкурса при получении положительных оценок на вступительных экзаменах зачисляются военнослужащие, уволенные в запас и пользующиеся установленными правительством льготами, дети-сироты и дети, оставшиеся без попечения родителей.

Окончившие профессионально-техническое училище с дипломом с отличием и имеющие стаж работы по данной специальности не менее года сдают на все факультеты один экзамен — по математике. При получении оценки «пять» они освобождаются от остальных экзаменов и зачисляются в вуз, а при получении оценки «четыре» или «три» сдают остальные предметы.

Без вступительных экзаменов (по результатам собеседования) на все факультеты принимаются лица, имеющие соответствующее избранной специальности среднее техническое образование и проработавшие по полученной специальности не менее одного года.

Срок обучения 6 лет. Прием документов по 22 августа (при наличии паспорта).

К заявлению на имя ректора с указанием факультета и специальности прилагаются документ о среднем образовании (в подлиннике), выписка из трудовой книжки с указанием даты выдачи и с пометкой «Работает по настоящее время», характеристика с последнего места работы за подписью руководителя предприятия, партийной и профсоюзной организации, с указанием даты выдачи и заверенная гербовой печатью предприятия; медицинская справка (форма № 086/у), 6 фотокарточек размером 3×4 см.

Документы принимаются ежедневно с 9 до 19, в субботу — до 14 час. Обращаться по адресу: 650055, г. Кемерово, проспект Ленина, 25а, УКП МТИЛП, каб. № 8.

Справки по телефону: 28-08-87.

КЕМЕРОВСКИЙ ОБЛАСТНОЙ ЦЕНТР ПО ТРУДОУСТРОЙСТВУ, ПЕРЕОБУЧЕНИЮ И ПРОФОРИЕНТАЦИИ НАСЕЛЕНИЯ

ПРИГЛАШАЕТ

НА РАБОТУ В НАУЧНО-ИССЛЕДОВАТЕЛЬСКИЙ ИНСТИТУТ СТРОИТЕЛЬСТВА УГОЛЬНЫХ И ГОРНОРУДНЫХ ПРЕДПРИЯТИЙ инженера по комплектации комплектующих изделий; токарей 4—5-го разрядов.

Оплата по новому положению с выплатой надбавок за высокие достижения в труде и профессиональное мастерство.

Обращаться: г. Кемерово, ул. Трудовая, 4; проспект Ленинградский, 21а; ул. Сарыгина, 40, ул. Севастопольская, 6.

к предстоящим гастролям

«О ПРАВДЕ, О СОВЕСТИ, О ДУШЕ...»

28 августа на сцене театра оперетты Кузбасса спектаклем «Наш дом» открывает гастроли в областном центре Московский экспериментальный театр под руководством Вячеслава Спесивцева.

Это третий театральный коллектив, созданный В. С. Спесивцевым, после детского театра - студии «Гайдар» и Молодежного театра-студии на Красной Пресне.

В. Спесивцев уже давно ищет новые, нетрадиционные способы контакта актера со зрителем, и потому каждая последующая художественная находка руководителя экспериментального театра убедительна и непременно неожиданна.

«Наш дом» — остросатирический спектакль по произведениям М. Булгакова, Н. Тэффи, А. Бухова, М. Задорнова, А. Яхонтова. Происходящее на театральных подмостках имеет самое непосредственное отношение к сегодняшней повседневной жизни. Постоянная нелепость многих жизненных коллизий уже почти не замечается нами: мы привыкли ко многому, а порой и поощряем бессмыслицу окружающего нас противоречивого мира.

Торжественная встреча общественностью жэка солнечного затмения — гротесковый образ этого повсеместного абсурда — жестко фиксирует для зрителя то, почти запредельное по смыслу, состояние, в котором пребывает наша повседневность. И когда жильцы «нашего дома» пишут письмо Генеральному секретарю ЦК, словно репинские запорожцы султану, помимо смеха в груди, у зрителя шевельнется сокрытая глубоко тоска от существования, которое и жизнью назовешь с оговоркой. Парад-алле живописных сценок веселит и печалит, ибо так и живем-поживаем, со многим смирившись, но не унывая... И однако же, велик ли еще запас этого нашего внутреннего, выстраданного оптимизма?..

Кемеровчане встретятся также с героями айтматовской «Плахи», рассказывающей о человеке, застрелившем степного волка и впоследствии наказанном самой судьбой, хотя нет, не судьбой, а, скорее, нравственным законом мира. Трагедия волков — Акбары и Ташчайнара сливается с трагедией пастуха Бостона, случайно убивающего собственного сына, и откликается в крестном жизненном пути подвижника совести Авдия Калистратова. И хотя возмездие совершается — подлый, скотски отталкивающий Базарбай, виновник жизненной драмы Бостона, получает в конце концов мстящую ему пулю. Не слишком ли велика цена возмездия? И можно ли отмыть руки, однажды запачканные кровью?

Потому в сюжете спектакля безусловным камертоном нравственного выбора присутствует фигура Иисуса Христа. Сын человеческий жертвует жизнью своей во имя милосердия, любви, истины. И его пример становится шансом, который еще может спасти наш запутавшийся в этических хитросплетениях мир.

«Осень Патриарха» — вторая работа В. Спесивцева над прозой Г. Маркеса. Первая — «Сто лет одиночества» в молодежном театре-студии на Красной Пресне. Сложный и пестрый художественный язык произведений прозы великого колумбийца оказался органичен для режиссерского почерка. В «Осени Патриарха» В. Спесивцев выделил две образные мысли автора. Во-первых, тиран, вовлекая подвластную ему страну в политическую игру, сам же превращает свою жизнь в театральный фарс. Однажды принятая на себя роль уже не позволяет Патриарху вырваться за ее рамки. То есть живая жизнь становится театральным представлением.

Во-вторых, время в государстве, не брезгующем самыми кровавыми средствами для подавления свободы и поддержания послушания граждан, останавливается. История застывает на месте... Голос Патриарха повествует в спектакле о житье-бытье страны, народа, приближенных к царственной фигуре диктатора вероломных генералов. И самораскрываясь, этот голос неожиданно становится обличителем своего владельца. Артист В. Гунин внимательно и отчетливо ведет роль Патриарха, главную в спектакле.

В финале наступает счастливый миг: Патриарх умер! Но народ страны, изуродованный диктатурой, замирает в страхе: не уловка ли это кровавого тирана и не последует ли затем поход с огнем и мечом, уничтожающий поверивших в свободу...

Г. Маркес, побывав на репетиции спектакля во время своего приезда в СССР, предоставил право постановки всех своих романов (и уже изданных, и еще не написанных) Вячеславу Спесивцеву.

Впервые на мировой сцене в экспериментальном театре играется премьера фантастически веселой, почти неприличной и вместе с тем страшной горькой истории о презанятнейшем путешествии с Курского вокзала в Петушки обаятельного и умного Венечки, большого любителя «зеленого змия».

Множество событий случается с Веней за время его странного путешествия: происходит маленькая революция; свойский Господь беседует, и не раз, на бытовые темы с Веней; реющие за окнами электрички вероломные ангелы сначала подают Вене вкрадчивые советы, а потом вероломно предают его... Ужаснейшие и притягательные черты действительности пройдут перед глазами зрителей спектакля «Москва—Петушки», который не оставит никого равнодушным в театральном зале.

Завершит гастроли театральный ринг «Все о нас». В нем встреча с художественным руководителем В. С. Спесивцевым, всеми участниками гастролей в Кемерове.

В. Спесивцев понимает театр как группу людей, сплоченных общей целью и почерком. В. Гунин, О. Бурыгин, В. Стоноженко, А. Салтанова, Е. Бондаренко, А. Ломанов — вот далеко не полный перечень талантливых имен труппы этого театра.

В. ЛЮТЫЙ.

третий Всесоюзный фестиваль народного творчества

САМОБЫТНЫЙ «ПРИМИТИВ»

В Новокузнецке закончился второй городской фестиваль самодеятельного искусства.

Фестиваль не только праздник, но и повод для размышлений. Что сегодня понимают под самодеятельным искусством? Как правило, работы непрофессиональных художников. Однако, согласитесь, такое определение весьма расплывчато, оно уравнивает в правах действительно самобытное искусство («наив», иногда его называют «примитив») и то, что искусством просто не является (кич и т. д.). Возможно, из-за этой неопределенности и отношение к самодеятельному искусству столь неоднозначно: от пренебрежительного к восторженному.

На наш взгляд, только «наив» наряду с профессиональным и народным искусством обладает ярко выраженной специфичностью. Все остальное занимает как бы переходные стадии, тяготеющие к одной из трех названных художественных систем. Кстати, «наив» имеет глубокие корни: он официально признан еще в конце прошлого века, о нем много написано, ему предоставлены залы музеев. Правда, все это не в нашей стране. Вы можете возразить, сославшись на ежегодные выставки самодеятельного искусства. Всесоюзные фестивали, многочисленные кружки. Однако это количество не переходит в качество в силу игнорирования специфики, подмены творческих задач социальными.

У нас мало самодеятельных художников, которые занимаются искусством длительное время. Художники-любители не получают необходимой помощи, не находят поддержки: нет для них специализированных студий, очень мало педагогов, не говоря уже о знатоках «наивного» искусства. Музеи обращают на них внимание лишь во время выставок. Словом, проблем много, и без серьезного, целенаправленного изучения самодеятельного искусства их не решить. Острота проблемы еще и в том, что в Кузбассе отсутствует исторически сложившаяся культурная традиция. Потому и возрастает значение самодеятельного искусства, которое, особенно в небольших городах, берет на себя роль народного.

Назрела необходимость создать в области музей самодеятельного искусства. Он создавался бы не на пустом месте. К примеру, хорошо работают с самодеятельными художниками заслуженный деятель искусств РСФСР В. Селиванов в Кемерове и молодой художник Л. Адмакина в Белове. Кроме того, Новокузнецкий музей советского изобразительного искусства на протяжении нескольких лет занимается творчеством художников - любителей и имеет небольшую коллекцию их работ, которая могла бы стать основой фондов будущего музея.

Необходим не просто музей, а методический центр, объединяющий усилия отдельных лиц и коллективов. Не исключен вариант музея с более широкой спецификой народного искусства, куда на равных правах вошло бы и самодеятельное. Еще одна идея: создать музей самодеятельного художника Ивана Егоровича Селиванова. Причем речь должна идти не об отдельном художнике (хотя творчество И. Е. Селиванова, безусловно, заслуживает особого внимания), а в целом о виде искусства. Только в этом случае мы сможем избежать того, что произошло в свое время с Селивановым. Нет смысла ждать, когда о наших художниках заговорят во всем мире, чтобы потом, спохватившись, пытаться вернуть на родину хоть несколько работ, как это сейчас происходит с картинами Селиванова.

Нельзя дальше разбрасываться тем малым, что имеем. Необходимо без проволочек создавать центр самодеятельного искусства.

Т. ЛУЧШЕВА,
искусствовед, сотрудник музея советского изобразительного искусства.

г. Новокузнецк.

футбол

Кто больше заслужил ничью?

Кемерово. Стадион «Химик». 14 августа.

«Кузбасс» — «Кайрат» (Алма-Ата) — 0:0.

Судьи: Э. Силагава (Тбилиси), М. Маглаперидзе (Кутаиси), Р. Антонян (Москва).

«Кузбасс»: Крюков, Перминов, Романюк, Фомичев, Колчин, Чимбирев, Тронников (Соловьев, 46), Василевский, Суров, Бологов, Землин.

«Кайрат»: Бураков, Тимофеев, Пинчуков, Нейштетер, Пасько, Богатырев (Волгин, 65), Жидков, Салимов, Михель (Найдовский, 80), Масудов, Климов.

Кто больше заслужил ничью в этом матче? Один из лидеров чемпионата или команда хозяев, ведущая борьбу за «выживание» в первой лиге?

Если исходить из результата, то он, скорее, в пользу «Кузбасса» — всегда почетно отнять очко у грозного соперника. Хотя по ходу встречи (особенно во втором тайме) кемеровчане были ближе к успеху, нежели гости. И это при том, что большую часть матча кайратовцы переигрывали хозяев, ведя неплохо поставленную комбинационную игру, легко регулируя ее в зависимости от ситуаций, возникавших на поле.

Впрочем, до перерыва проблем у гостей не было: кузбассовцы в основном «жались» к своим воротам, и техничным, подвижным алматинцам удавалось нагнетать напряжение в штрафной «Кузбасса». Однако оборона кемеровчан сплоховала лишь однажды, когда активный Жидков выверенной передачей вывел Климова один на один с голкипером «Кузбасса», но Крюков броском в ноги форварду ликвидировал угрозу. Дальние же удары гостей в отсутствие Пехлеваниди серьезной опасности не представляли.

Что касается кемеровчан, в составе которых свою вторую игру проводил полузащитник Юрий Василевский (он пришел в команду из томской «Томи»), то в первом тайме они, по сути, ни разу не угрожали воротам «Кайрата». Лишь после перерыва (благодаря появлению на поле Соловьева) хозяевам не только удалось выравнять игру, но и создать, как минимум, пару голевых моментов. Вначале активно игравший Землин, выиграв единоборство с защитниками, вывел один на один с вратарем Сурова, но тот пробил несильно, и Бураков взял мяч. Затем тот же Землин неудачно распорядился мячом, находясь в хорошей позиции. А на последней минуте встречи удар Соловьева из-за пределов штрафной пришелся рядом с боковой стойкой... Так кто же из соперников больше заслужил ничью?

17 августа «Кузбасс» принимает ташкентский «Пахтакор», проигравший в минувшем туре в Москве ЦСКА — 0:2. А вот каковы остальные результаты: «Торпедо»—«Металлург» — 0:1, «Котайк» — СКА (Р)—3:0, «Факел» —«Геолог»—2:1, «Ростсельмаш» — «Шинник» — 1:0, «Даугава»— «Динамо» (Бт) — 2:0, СКА «Карпаты» — «Кубань» — 0:2, «Нистру» — «Спартак» — 1:0, «Таврия»—«Нефтчи»—1:1.

О. КУРОЧКИН.

По многочисленным просьбам болельщиков публикуем календарь игр «Кузбасса»:

22 августа. «Шинник»—«Кузбасс».

25 августа. «Геолог» —«Кузбасс».

31 августа. «Кузбасс»—«Динамо» (Ст).

3 сентября. «Кузбасс» — «Гурия».

9 сентября. «Ростсельмаш» — «Кузбасс».

12 сентября. «Факел» — «Кузбасс».

20 сентября. ЦСКА — «Кузбасс».

25 сентября. «Кузбасс» — СКА «Карпаты».

28 сентября. «Кузбасс» — «Даугава».

4 октября. «Таврия»—«Кузбасс».

7 октября. «Нистру»—«Кузбасс».

14 октября. «Кузбасс» — «Котайк».

17 октября. «Кузбасс» — «Торпедо».

25. октября. СКА (Р) — «Кузбасс».

28 октября. «Металлург»— «Кузбасс».

2 ноября. «Кузбасс» — «Нефтчи».

5 ноября. «Кузбасс» — «Спартак».

ПОЛОЖЕНИЕ НА 16 АВГУСТА

	И	В	Н	П	М	О
ЦСКА	**24**	**17**	**4**	**3**	**68-17**	**38**
«Кайрат»	**24**	**14**	**6**	**4**	**42-17**	**34**
«Гурия»	23	13	6	4	37-17	32
«Факел»	24	12	5	7	29-17	29
«Пахтакор»	24	11	6	7	30-15	28
«Нефтчи»	24	10	7	7	27-22	27
«Динамо» (Ст)	23	9	9	5	31-25	27
«Нистру»	24	12	2	10	25-32	26
«Геолог»	24	11	3	10	26-26	25
«Металлург»	24	10	5	9	33-24	25
«Ростсельмаш»	24	8	9	7	23-22	25
«Торпедо»	22	10	3	9	34-30	23
«Котайк»	23	8	6	9	26-20	22
«Таврия»	23	8	6	9	32-34	22
«Спартак»	24	8	6	10	27-30	22
«Шинник»	24	7	8	9	26-40	22
«Динамо» (Бт)	24	8	5	11	21-39	21
«Кубань»	24	8	4	12	26-48	20
«Кузбасс»	24	5	8	11	14-27	18
СКА (Р)	**24**	**5**	**5**	**14**	**30-46**	**15**
«Даугава»	**24**	**3**	**5**	**16**	**14-43**	**11**
СКА «Карпаты»	**24**	**2**	**6**	**16**	**18-48**	**10**

телетайп ТАСС

КИЕВ, 15. (Корр. ТАСС). Футболисты киевского «Динамо» со счетом 1:2 (1:0) проиграли итальянскому клубу «Рома» в матче за третье место на проходящем здесь Международном турнире. Голы забили: у киевлян — Олег Саленко, у «Ромы» — Джузеппе Джаннини и Томас Бертольд.

Матч за первое место между двумя бразильскими клубами — «Флуминенсе» и «Бангу» — завершился победой «Флуминенсе» по серии послематчевых пенальти.

дневник искусств

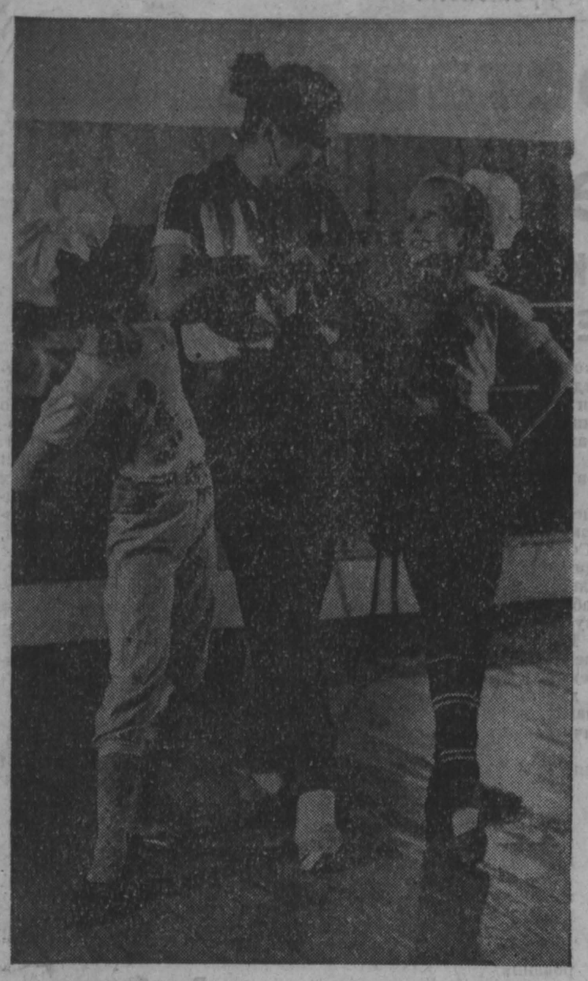

Танцевальный клуб «Сударушка» Дворца культуры шахты «Распадская» хорошо известен горнякам своим своеобразным искусством. Юные артисты — участники городских, областных, зональных смотров-конкурсов и неоднократные их призеры.

НА СНИМКАХ: руководитель клуба Т. Ф. Жихарева с юными воспитанницами Светой Козловой и Наташей Беловой; солистка — лауреат городских и областных конкурсов (в личном зачете) Татьяна Маркова.

Фото **В. Грызыхина.**

г. Междуреченск.

ГАИ сообщает

КАК НА ВОЙНЕ

Говорят, что данные об автомобильных авариях, ежедневно поступаемые в областную ГАИ, напоминают сводки с боевых действий. И хоть нет на дорогах деления на «своих» и «чужих», не раздается пушечная канонада, но льется кровь и корежится техника. Сравнение верно отражает сложившееся положение на транспорте в области. Расскажу о событиях только одной недели.

1 августа, Киселевск, станция Красный Камень, 14.15. Водитель Тайбинской автобазы В. И. Жилин на автобусе «икарус» выехал на железнодорожный переезд 7-го километра перегона Афонино — Красный Камень, не убедился в отсутствии приближающегося поезда и совершил столкновение с тепловозом. 1 человек погиб и 28 травмировано.

Из объяснения машиниста тепловоза А. Г. Жигулина: «Примерно за километр стал подавать сигнал. Но все равно через переезд норовили проскочить «КамАЗ», затем автокран. Перед самым переездом на большой скорости выскочил «икарус». Я крикнул помощнику: «Валера, держи!». Завизжали тормоза, но поздно — тепловоз поднял автобус и потащил до остановки».

Среди пострадавших женщины, старики и дети. Кто-то вылетел из окна, кто-то оказался под автобусом.

2 августа, 161-й километр автодороги Юрга — Ленинск-Кузнецкий, 23.15. Водитель автомобиля «ГАЗ-24» П. П. Степанов, заместитель генерального директора объединения «Кемеровохлебопродукт», ехал из Мысков в Кемерово и по неустановленной причине неожиданно выехал на полосу встречного движения, где совершил столкновение с автомобилем «ГАЗ-24», которым управлял водитель Ленинск-Кузнецкого ПАТП-2 А. А. Логинов. В результате столкновения и вспыхнувшего пожара погибли четыре человека, среди них 6-летний мальчик.

Из объяснений очевидца трагедии М. А. Чубовой: «Домой мы ехали в двенадцатом часу ночи и на трассе увидели, что что-то ярко вспыхнуло. Когда подъехали, то увидели, что горит черная «Волга», которая столкнулась с другой такой же машиной. Мужчина из автомобиля «ниссан» подбежал и вытащил мальчика, потом троих мужчин и положил на обочину.

Они еще дышали, но для мальчика и двух пассажиров это были последние минуты их жизни. А вокруг бегали люди, пытались помочь спасти попавших в беду пассажиров. Когда рассвело, то на месте трагедии осталось пепелище — обожженное железо, груда обломков.

4 августа, 412-й километр автодороги Новосибирск — Иркутск, 22.00. Водитель «Жигулей» А. А. Куксин выехал на встречную полосу движения, где и совершил столкновение с микроавтобусом «РАФ». Погибли 3 человека.

Из объяснений пассажира микроавтобуса «РАФ» Г. П. Шумилева: «Я сидел сзади и курил, вдруг водитель громко крикнул, и я увидел, что на нас мчится легковая машина. От удара «Жигули» и наш «РАФ» съехали в кювет».

На заднем сиденье микроавтобуса вместе с Шумилевым был 15-летний сын сидящего за рулем В. И. Мурунова. Он спал и очнулся только тогда, когда почувствовал боль в руке. Костя долго не мог понять, что же произошло и лишь через несколько минут увидел неподвижно лежащего на траве отца.

1, 2 и 4 августа стали страшными днями не только для родных и близких пострадавших, но и для всех кузбассовцев. Увы, «боевые действия» на дорожном «фронте» продолжаются.

Е. ИЛЬЯСОВ.

будьте здоровы

ВСПЫШКА САЛЬМОНЕЛЛЕЗА

Центр социально - гигиенической профилактики заболеваемости г. Кемерово информирует горожан о том, что с 18 по 22 июля с. г. среди рабочих завода железобетонных конструкций № 4 (Кировский район) зарегистрирована вспышка сальмонеллеза. 76 человек заболело, 42 — госпитализировано. Симптомы заболевания были традиционными, они очень хорошо известны врачам-эпидемиологам и чрезвычайно тяжелы для больных — высокая температура, рвота, понос.

Выяснилось, что все заболевшие питались в филиале столовой № 18 городского треста столовых. Филиал этот совершенно не отвечает современным нормативам.

Санитарно - гигиеническая служба ранее не раз выдавала предписания в адрес руководства завода — их игнорировали. Беду можно было ждать с уверенностью — все технологические процессы по первичной переработке овощного сырья проводились в горячем цехе. Усугубляло ситуацию отсутствие необходимого технологического оборудования, столовая работала с двукратным перегрузом.

17 июля в столовой создалась критическая ситуация, не было холодной воды, практически вышли из строя холодильники — из четырех три имели температуру внутри камер... +15 градусов при норме четыре градуса выше нуля.

Руководство столовой санитарную службу о критической ситуации не известило да и мер к ее устранению никаких не приняло.

Прямой причиной возникновения вспышки сальмонеллеза послужило употребление мясных блюд со сметанным соусом, а источником заражения мяса стали куры Камышинской птицефабрики — это доказано лабораторными исследованиями.

Таким образом, есть все основания считать данную вспышку следствием преступно - халатного отношения работников столовой к своим обязанностям. Экономический ущерб этого печального инцидента — 277396 рублей.

Меры, конечно, приняты. Директор столовой Н. К. Лобанова отстранена от должности, сама столовая закрыта до приведения ее в должный порядок, но кто даст гарантию, что подобное не повторится в другом месте?

Санитарная служба со своей стороны предприняла меры: за две недели проверено 232 объекта, наложено более сорока взысканий, приостановлена эксплуатация девяти объектов общепита.

Мы и раньше не сидели сложа руки, но вот грустный факт — за полгода заболеваемость сальмонеллезом в Кемерове выросла в 2,5 раза, если сравнить с аналогичным периодом прошлого года. Поэтому еще раз напоминаем простые правила, которые помогут вам уберечься от опасной болезни:

— не покупайте мясопродукты у случайных лиц;

— не кладите рядом в одной сумке сырое мясо, хлеб, колбасу, сыр; для каждого вида продукта используйте отдельный полиэтиленовый мешочек;

— в холодильнике храните раздельно купятину, яйца, сыр, сырое мясо;

— в домашних условиях пользуйтесь отдельной доской для разделки сырых мясопродуктов. Окончив работу, тщательно промойте ножи, доску;

— мясо птицы, прочее сырое мясо тщательно проваривайте или прожаривайте;

— яйца перед приготовлением мойте под проточной водой;

— не готовьте яйца всмятку, «глазунью»;

— воздержитесь от приготовления кремов с использованием яиц для домашних тортов;

— яйцо «бой» используйте только в выпечку.

В. СЛЕСАРЧУК,
зав. отделением центра социально - гигиенической профилактики.

ТВ и Р

16 августа

I ПРОГРАММА
Передачи ЦТ.
6.30 «120 минут».
8.35 «Доктор Айболит». Мультфильм. Фильмы 4 и 5-й.
8.55 «Хор плюс мы».
9.45 «Час судьбы». Документальный фильм об истории яхты «Колхида».
10.15 «Балет, балет...».
11.15 Клуб путешественников.
12.15—12.45 VIII Международный фестиваль телепрограмм народного творчества «Радуга».
Перерыв до 15.30
15.30 «Красавица и чудовище». Художественный фильм (ЧССР).
16.45 «Ветка вербовая — ветка терновая». Премьера документального телефильма о годах ссылки Т. Г. Шевченко, проведенных на Мангышлаке.
17.10 «Музыкальная сокровищница».
18.00 Диалог с компьютером.
18.45 Сегодня в мире.
19.00 Власть — Советам.
19.30 Играет Государственный квартет имени Д. Шостаковича.
19.40 Литературно - художественный видеоканал. Часть 1-я.
21.00 Время.
21.35 Видеоканал. Часть 2-я.
23.15 Сегодня в мире.
23.30—00.25 Видеоканал. Часть 3-я.

II ПРОГРАММА
Передачи ЦТ.
8.00 Утренняя гимнастика.
8.15 «Прекрасное и загадочное».
8.45 «Поэзия». Г. Поженян.
9.20 Немецкий язык.
9.50 Выступает ансамбль русской песни «Веснушка».
10.20 «Приключения Мюнхгаузена». Мультфильм. 1—4-я серии.
11.00 Новости.
11.10 «Четыре танкиста и собака». Художественный телефильм. 12-я серия «Форт Ольгерд».
12.10 «Что год грядущий нам готовит?».
12.30 Немецкий язык.
13.00 «Его отпуск». Художественный телефильм.
14.20 Павел Нилин. Подробности жизни.
15.05—15.20 «Музыкальный экспромт».
Перерыв до 17.00
17.00 Новости.
17.10 «Вечерницы». Художественный телефильм.
КЕМЕРОВО.
18.25 «Звездочка».
19.20 «Играй, мой баян». Встреча с народным артистом СССР Ю. Казаковым.
Передачи ЦТ.
20.00 Спокойной ночи, малыши!
КЕМЕРОВО.
20.15 «Пять минут». Вестник Кемеровского горисполкома.
20.20 Концерт.
20.30 Кузбасс. День за днем.
Передачи ЦТ.
21.00 Время.
21.30 «Вечерницы».
22.50 Новости.
23.00—23.35 Чемпионат Европы по водным видам спорта. Плавание.

III ПРОГРАММА
Передачи ЦТ.
18.25 «Сибирь на экране».
18.40 Телестудии городов РСФСР. «Дни Ленинграда — август».
20.00 Спокойной ночи, малыши!
20.15 Поет и танцует «Молодость».
20.30 Чемпионат Европы по водным видам спорта. Прыжки в воду.
КЕМЕРОВО.
21.00—21.45 «Память». «Вернуть ли храм храму?».

17 августа

6.40 Программа передач. Погода. 6.43 Новости Кузбасса. 6.58 Погода. 7.30 Радиопрограмма «Полчаса с вами». 7.58, 8.25 Погода. 8.27 Обзор областных газет. 8.35 Объявления. 10.58 Погода. 15.20 «По вашим письмам». Музыкальная программа. 15.58 Погода. 18.15 «Полчаса с вами» (повторно). 18.43 Новости Кузбасса. Погода. Программа передач на 18 августа. 19.15 Объявления. 19.45 «Почтовый ящик» (повторно). Стереовещание (по программе «Маяк»). 20.00 Концерт оркестра хореографического ансамбля «Кузбасс» (КГИК). 20.33 Поет О. Заруби-на.

погода

Центр по гидрометеорологии сообщает:

16 августа по области днем ожидается малооблачно, ветер переменный 5—10 метров в секунду. Температура 17—22 градуса тепла, местами до 26 градусов тепла. Давление и влажность существенно не изменятся.

Вторая страница сегодняшнего номера — сменная.

Зам. редактора
А. В. СЕМЕНОВ.

АДРЕС РЕДАКЦИИ:

650630, ГСП, г. Кемерово, проспект Октябрьский, 28.

Справки по редакции: 52-32-74.

Справки по письмам: 52-03-22.

Телефоны: приемной редактора — 52-32-74, заместителей редактора — 52-36-45, 52-52-66, ответственного секретаря — 52-33-59, отделов: общественно-политической жизни — 52-55-47, 52-64-88, 52-58-45, 52-59-65; социально-экономического развития — 52-35-66, 52-38-23, 52-51-23, 52-50-45, 52-46-24, 52-65-47; аграрного — 52-37-33, 52-49-78, 52-42-01; народных депутатов — 52-62-33, 52-63-22; культуры — 52-54-23; народного образования — 52-66-22; информации и спорта — 52-47-45, 52-06-01, 52-45-29, 52-48-65; иллюстрации — 52-14-12; писем — 52-05-22; общественная приемная — 52-12-10, объявлений — 52-69-33. Директор издательства — 52-79-10, бухгалтерия — 52-70-10.

Собственные корреспонденты: в Белове — 2-22-36, Мариинске — 2-31-20, в Прокопьевске — 3-30-35, Ленинске-Кузнецком — 2-58-24.

Газета выходит 300 раз в год. Тираж 260 тыс. экз. Объем 2 п. л. Печать высокая.

ИНДЕКС 51901

1 2 3 4 5
ОП 01595. Заказ № 189.