Научная библиотека Газетно-журнальный зал

На сессиях Верховного Совета СССР и РСФСР

(Читайте на 3-й стр.).

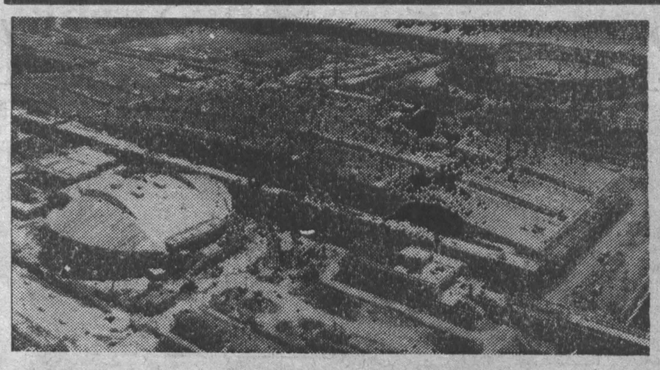

ГРАНДИОЗНЫЕ проекты развития Токио, поражавшие умы жителей японской столицы и других областей страны в 60-х годах, в настоящее время вызывают все большее недовольство японцев.

Тревогу начали бить представители экологических организаций, отметившие растущее загрязнение побережья Токийского залива в результате строительства здесь все увеличивающегося числа промышленных предприятий. Сейчас сложилось такое положение, что подойти к морскому побережью стало практически невозможно — кругом высятся заборы предприятий с лаконичной надписью «проход воспрещен». Все требования общественности о создании в этих местах зон отдыха—без ответа.

НА СНИМКЕ: вид с воздуха на один из районов столицы, расположенный на побережье Токийского залива. Промышленные предприятия вплотную подходят к водной глади, не оставляя места для отдыха жителям Токио.

Фото Киодо — ТАСС.

(Зарубежные новости читайте на 3-й стр.).

МОЛОДЕЖНАЯ МОДА ДЛЯ СВОБОДНОГО ВРЕМЕНИ... ЧТО В НЕЙ СЕГОДНЯ НОВОГО? НА ЧТО ДЕЛАЕТСЯ УПОР? КАКИМ НАПРАВЛЕНИЯМ И СТИЛЯМ ОНА СЛЕДУЕТ? В ЛЮБОМ СЛУЧАЕ ОДЕЖДА ДОЛЖНА СООТВЕТСТВОВАТЬ ВАШЕМУ ОБЛИКУ, ВАШЕМУ НАСТРОЕНИЮ... (См. 4-ю стр.).

Орган Кемеровского обкома КПСС и областного Совета народных депутатов

КУЗБАСС

Пролетарии всех стран, соединяйтесь!

Газета издается с 7 января 1922 года

174 (19804).

СУББОТА, 29 июля 1989 г.

Цена 3 коп.

урожай-89

КОМБАЙН ПОЕХАЛ...

Когда после смены механизатор совхоза «Городской» Валентин Яковлевич Иванов по многолетней привычке забрался под комбайн, чтобы подтянуть гайки, удивлению его не было границ. Не ослабла ни одна.

— Умеют же, — позавидовал он финским фирмачам. — Вот бы нам такое качество...

Машина оказалась что надо. Купленная за немалые деньги — более 60 тысяч инвалютных рублей — Кемеровским агрокомбинатом, она, по большому счету, оправдает себя за неделю. Один комбайн делает ненужным труд почти тысячи сборщиков смородины, малины, а может быть, и крыжовника. Как нам сообщили в областном агрокомитете, еще четыре единицы такой техники, возможно, появятся на ягодных плантациях.

Впрочем, судя по содержанию телефонограмм, сотнями рассылаемых ныне по учреждениям и предприятиям, до полной машинизации полевых работ нам еще далеко. Невольничьи рати торговых и научных работников из сферы обслуживания предприятий групп «А» и «Б» по-прежнему расписываются по плантациям, исходя из наличной численности и несмотря на неизбежные издержки. Мы отвыкли удивляться, увидев на дверях кабинета лечащего врача записку «Уехал на прополку». Не ропщем, собираясь пообедать в кафе, которое закрыто «в связи с сельхозработами». Понимающе выстаиваем в очередях к парикмахеру, когда его коллеги стригут тяпками сорняки. Количественный охват по-прежнему довлеет над здравым смыслом. Ведь латая деревенскую кадровую прореху, мы делаем свою городскую. Коль продавец не продает, а собирает ягоду, откуда взяться финансовому благополучию в банке? Если лекарь воюет не с ОРЗ, а с пыреем, то во сколько раз уменьшится объем материального производства по причине заболеваемости? Беда в том, что никто не считает косвенных убытков. Действия Советской власти, призванной защищать общенародный интерес, защищают интерес сиюминутный. Слов нет, и полоть капусту, и собирать ягоду надо. Но ведь облисполком еще в прошлом году убедительно советовал переводить взаимосвязи города и села на договорную основу. Лето в разгаре, а договоры между предприятиями промышленности и сельского хозяйства или совсем не составлялись, или составлены без учета реальной экономической выгоды для обеих сторон. В совхозах же причину своей неуспеваемости в полевых работах видят в одном: горожане перестали выставлять легионы помощников.

Понятно, какой узел завязан вокруг финансовой стороны помощи города селу. В «Береговом» работающий на прополке человек имеет возможность получить лишь 30 копеек в день за изнурительную работу. Поднять оплату — и на поля добровольно поедут десятки тысяч пенсионеров, школьников, даже отпускников, тоже изнывающих, но от безделья, в душных кварталах Ленинского района областного центра. И только Советы села и города могут раз и навсегда решить вопрос об источниках финансирования. Но вместо этой необходимейшей умственной работы райисполкомы используются в качестве административного пресса, какой-то передаточной шестерни от вышестоящих инстанций к исполнителям. Разослать телефонограммы без малейшей попытки учесть реальные обстоятельства выгод и убытков легче легкого. Только эффект от подобных акций все ниже и ниже.

Есть выход. Энергию, что тратят исполкомы на понукания, напоминания, составление протоколов и постановлений, направить в иное русло. Нужен поиск путей финансирования деревни для покупки новой техники и технологии или изготовления ее на месте. Комбайн в «Городском» работает. Тысяча врачей, работников службы быта и предприятий не отвлекается от прямых обязанностей. А остальные десятки тысяч? Когда придет их черед?

Н. КУЗНЕЦОВ,
спец. корр. «Кузбасса».

НА СНИМКАХ: тракторист В. Я. Иванов; работает новая техника.

Фото **А. Блотницкого.**

Кемеровский район.

к сессии областного Совета

ТЕЛЕГРАММА В НОМЕР

В июне нынешнего года на страницах газеты «Кузбасс» в опубликованных статьях и обращениях остро звучала тревога за судьбу месторождения талька и тремолита на реке Алгуй в районе Поднебесных Зубьев. Тревога и озабоченность за судьбу малой родины нашли свое отражение и в других средствах массовой информации, вошли они и в требования трудящихся Междуреченска в ходе забастовки. Участники митинга потребовали категорического отказа в отводе земельного участка объединению «Запсибгеология», по инициативе которого на Алгуе предпринимаются попытки начать разработку талька, тремолита, что неизбежно приведет к гибели и разрушению уникального памятника природы — Поднебесных Зубьев.

Мы, участники пленума горкома КПСС и внеочередной сессии горсовета, состоявшихся 25 и 26 июля, требуем от областного Совета народных депутатов привлечь к ответственности генерального директора объединения «Запсибгеология», председателя комиссии Новокузнецкого горсовета по охране природы и рациональному использованию природных ресурсов Г. Н. Шарова, нарушившего статью 17 Земельного кодекса РСФСР. На наш взгляд, депутат Г. Н. Шаров не имеет морального права носить высокое звание народного избранника.

От председателя исполкома областного Совета народных депутатов т. Лютенко А. Ф. ждем выполнения обязательств, данных участникам многотысячного митинга в Междуреченске: не допустить разработку талька и тремолита на Алгуе, а также разработку месторождения золота на территории Бельсинского государственного заказника, ускорить создание национального парка «Поднебесные Зубья».

В. КОКОРИН,
председатель рабочего комитета,
Ю. ЧЕРЕПОВ,
первый секретарь горкома КПСС,
Н. ЗАВЬЯЛОВ,
председатель горисполкома,
Г. ОГНЕВ,
председатель городского комитета народного контроля,
В. ЧИРКОВ,
секретарь горкома ВЛКСМ,
И. ВИСНАП,
председатель комитета по охране природы.
г. Междуреченск.

телетайп ТАСС

ДЖИЗАК (Сырдарьинская обл.), 28. На одном из оживленных перекрестков города узбекских целинников открылся необычный магазин. Его владельцем стало местное СПТУ-12, которое готовит работников трикотажных предприятий. В магазине — продукция учебных мастерских: спортивная и детская одежда. Всего несколько десятков видов. Средства от реализации собственной продукции пополнят доходы учащихся и мастеров, будут направляться и на социальное развитие училища.

ЛОМАТЬ—НЕ СТРОИТЬ

Точка зрения народного депутата СССР В. М. Ильина

На первом Съезде народных депутатов СССР было решено опубликовать все предложенные, но не высказанные выступления. От наших четырнадцати депутатов Кемеровской области готовился выступить директор Прокопьевского завода шахтной автоматики В. М. Ильин. Его предполагавшееся выступление обсудила группа кемеровских депутатов, многие внесли ряд предложений и замечаний, которые учтены. Предлагаем вниманию читателей газеты «Кузбасс» этот текст.

Итак, точка зрения народного депутата СССР по 194 территориальному избирательному округу (г. Прокопьевск), директора Прокопьевского завода шахтной автоматики Виктора Михайловича Ильина.

Мне хотелось бы предложить для обсуждения свою точку зрения о нашей социалистической действительности и путях выхода из создавшегося кризисного положения в развитии народного хозяйства и нашей экономики.

Благодаря гласности, которая, к счастью, пока еще существует и сегодня, но никак и ничем не защищена, мы очень эмоционально, очень убедительно констатируем факты нашей бедности, нищеты, факты нашей безнадежной отсталости от развитых капиталистических стран, факты беззакония, инфляции, выступаем с различными эффективными предложениями по решению всех этих проблем отдельно, самих по себе, не затрагивая основного, коренного вопроса, общего для всех проблем. Это вопрос собственности, с которым неразрывно связаны и производственные отношения.

Сегодня уже всем ясно, что в конце 20-х и в начале 30-х годов мы взяли на вооружение ошибочную концепцию социализма, наивно полагая, что для окончательного построения социализма необходимо и достаточно уничтожить все виды собственности и создать единую государственную (общенародную) собственность. И действуя по принципу «ломать — не строить», мы уничтожили все виды собственности, оставив только одну, государственную собственность, обобществив при этом все, вплоть до курицы. И тем самым внедрили полную бесхозяйственность, безответственность, создали жесткую командно-административную систему в управлении народным хозяйством с ее огромным бюрократическим аппаратом контроля и планирования всего, вплоть до мелочей запретили использовать творческую активность трудящихся в управлении на местах, воспитали полнейшее безразличие всей массы трудящихся к нашим планам и нашим достижениям. Все вокруг стало ничейным, безликой государственной собственностью.

Таким образом, при единой государственной собственности, которая предусматривает управление из единого центра, невозможно правильно осуществить распределение по труду на местах с учетом реальных местных условий, нельзя реализовать основной принцип социализма «От каждого — по способности, каждому — по труду».

Формально существовала и до сих пор у нас существует еще колхозно-кооперативная собственность на средства производства. Но лишив колхозы возможности свободной реализации своей продукции на рынке по рыночным ценам и планируя им ежегодно непосильные государственные задания по производству и сдаче государству своей продукции по прейскурантным ценам, мы полностью лишили их возможности использовать свою собственность на средства производства для своего развития.

Таким образом, производственные отношения, основанные на государственной собственности, стали тормозом нашего дальнейшего развития.

В управлении народным хозяйством мы создали мощный затратный механизм с его бездарным лозунгом «Сегодня рекорд — завтра норма», который не только не призывает никого на трудовые подвиги, а отпугивает рабочего человека от работы. Сегодня сделай две нормы, получишь двойную заработную плату, а завтра, благодаря нашей системе планирования «от достигнутого», этот рекорд станет нормой, и рабочий, повторяя этот рекорд, получает тарифную ставку, т. е. практически невозможно получить то, что заработаешь.

Сегодня мы соотношение роста заработной платы над ростом производительности труда включили в план и сделали его главным показателем, наивно полагая, что этим мы эффективно боремся с инфляцией. В действительности, чтобы выполнить это соотношение и получить больше заработной платы, трудовые коллективы идут на все, чтобы увеличить пресловутый «вал», их в меньшей степени интересует себестоимость выпускаемой продукции. Наоборот, чем выше затраты, тем выше цена, тем больше выпуск валовой продукции, тем больше можно получить заработной платы при меньших трудовых затратах, не нарушая соотношения. Кого мы обманываем? Мы обманываем сами себя.

Складывается странная обстановка: любой экономический показатель становится нашим врагом, как только он становится плановым, вызывает нездоровое противодействие руководителей предприятий и самих трудовых коллективов. Почему? Потому что экономика не терпит насилия. Любой экономический показатель, ставший плановым, директивным, подрывает мотивацию людей к труду, к экономической предприимчивости, ограничивает хозяйственную свободу предприятия.

Сегодня мы много говорим о создании свободного рынка, как эффективной меры борьбы с инфляцией, для возрождения конвертируемости нашей валюты. Да, действительно, это эффективная мера борьбы с инфляцией, но разве может сегодня полноценно, полнокровно действовать рынок при существовании в стране только одной общегосударственной собственности, при жесткой командно-административной системе управления народным хозяйством, когда предприятия не являются собственниками даже своей выпускаемой продукции? Конечно, нет!

Сегодня мы много говорим о полезности, об эффективности территориального хозрасчета для оздоровления нашей экономики. Трудно не согласиться с лозунгом «Сильные республики — сильный центр». Но опять же, может ли эффективно действовать территориальный хозрасчет на оздоровление нашей экономики при существовании в стране только одной общегосударственной собственности, при жесткой командно-административной системе управления в народном хозяйстве, при полном отсутствии какой-либо самостоятельности у промышленных предприятий. Конечно же, нет!

А что такое самостоятельность предприятий? Это изменение отношения к собственности. Предприятие становится частично самостоятельным, когда приобретает право собственника на свою выпускаемую продукцию, что реализуется при арендных отношениях предприятия с государством.

Сегодня, после 72 лет существования Советской власти, мы наконец-то поняли, что нам необходимо срочно создавать правовое государство. А разве в неправовом государстве может нормально существовать общество развитого социализма? И если глубже рассмотреть этот вопрос, мы пришли бы к выводу, что настоящее социалистическое правовое государство нельзя построить в обществе, где существует только одна общегосударственная собственность.

Нетрудно догадаться, что истинным хозяином общегосударственной собственности является тот, кто ее распределяет и контролирует, а распределяет и контролирует ее все тот же бюрократический аппарат контроля и планирования. Именно этот аппарат контроля и планирования рождает многочисленные инструкции, директивы по использованию и расходованию государственной собственности, по управлению всей производственной деятельностью промышленных предприятий, не доверяя трудовым коллективам. Нередко эти инструкции и директивы противоречат друг другу. Они являются основой нашего затратного механизма в управлении народным хозяйством. И сегодня невозможно эффективно управлять производством, не нарушая их. Поэтому сегодня любого инициативного и предприимчивого руководителя, проработавшего два-три года, без суда и следствия с уверенностью можно освобождать от занимаемой должности или отдавать под суд за превышение своих полномочий, то есть за нарушения этих инструкций и директив.

Именно это недоверие трудовым коллективам, эта невежественная самоуверенность министерств и ведомств и являются основной причиной инфляционных процессов. Поэтому я поддерживаю предложения ряда депутатов утверждать в Верховном Совете и министров всех отраслей народного хозяйства.

Сегодня у нас в стране накопилось много проблем, и мы пытаемся их решить все сразу. Однако забываем, что для решения всех этих проблем (развитие образования, медицины, культуры, решение экологических бед и т. д.) требуются дополнительные капитальные вложения. Вопрос: где их взять?

Именно поэтому проведение экономической реформы в нашей стране приобретает чрезвычайно важное значение, и начинать надо с нее. Сегодня наука предлагает нам много новых форм управления народным хозяйством, основанных на многообразии форм собственности. Однако мы очень осторожно, нерешительно внедряем их, более того, внедрение таких форм управления, как арендные отношения на промышленных предприятиях, мы полностью отдали министерствам и ведомствам, которые с внедрением этих новых форм управления должны либо сократиться в значительной мере, либо прекратить свое существование. Поэтому и тормозится экономическая реформа.

Для ускорения проведения экономической реформы в нашей стране предлагаю: **предусмотреть в Конституции СССР (статья 10) многообразие форм собственности на средства производства как основу экономической системы СССР; сократить государственную собственность на средства производства до разумных пределов, необходимых для решения государственных (общенародных) задач; шире внедрять арендные отношения трудовых коллективов с государством во всех отраслях народного хозяйства, рассматривая их как переходный период в промышленные кооперативы; оказывать содействие в организации и развитии кооперативов в легкой промышленности, в перерабатывающих отраслях народного хозяйства, в сфере обслуживания и в сельском хозяйстве; разрешить частное предпринимательство в сфере обслуживания, не допуская при этом эксплуатацию человека; создать при Верховном Совете СССР постоянно действующую комиссию по внедрению новых форм управления народным хозяйством страны, которая могла бы выступать в роли арбитра между трудовыми коллективами предприятий и министерствами (ведомствами) при выборе форм управления предприятием, чтобы пресекать монополию министерств и ведомств в этом вопросе.**

Официальное сообщение

27 июля с. г. поздно вечером на заседании президиума облисполкома за преступную безответственность, выразившуюся в том, что на Прокопьевском мясокомбинате в течение трех дней простояла не разгруженной мехсекция с мясом, выражено недоверие заместителю председателя ГКО «Агромясопром» т. Гуркину Ю. Ф., объявлен строгий выговор директору Прокопьевского мясокомбината т. Павленко Ю. А., начальнику отдела перерабатывающей промышленности агропромкомитета области т. Рыжкову В. К., председателю ГКО «Агромясопром» т. Боеву В. В., заместителю председателя Прокопьевского горисполкома т. Макарову Е. П.

Руководители перерабатывающей промышленности области предупреждены о строгой персональной ответственности за организацию приема, переработки и своевременной поставки в торговлю мясопродуктов.

К сведению депутатов Кемеровского областного Совета народных депутатов

Кемеровский исполком извещает, что 2 августа 1989 года в 10 часов в зале заседаний областного Совета созывается внеочередная сессия Кемеровского областного Совета народных депутатов двадцатого созыва с повесткой дня:

О реализации мер, согласованных между региональным забастовочным комитетом Кузбасса и комиссией ЦК КПСС, Совета Министров СССР и ВЦСПС.

Исполнительный комитет областного Совета народных депутатов.

полемические заметки потребителя

РАНЬШЕ НАМ ПЕРИОДИЧЕСКИ ПРЕДЛАГАЛИ ПРОГРАММЫ РАЙСКОГО БУДУЩЕГО. ТЕПЕРЬ ДАЖЕ ЭТОГО НЕ СТАЛО. В АССОРТИМЕНТЕ —

ОДНИ ЗАПЛАТКИ

ЧИТАЮ программу увеличения выпуска непродовольственных товаров в 1990 году, и тоска берет. Столько усилий потрачено, чтобы заранее, до начала года, определиться и подготовиться, чего и сколько выпускать! Почти поголовно — 97 процентов предприятий — подняли «в ружье». А набрали прибавки на 242 миллиона рублей из 800 миллионов неудовлетворенного спроса. Стоит заглянуть в ассортимент того, что намечают сделать, и поймешь, по каким крохам набирали эту цифру. Специальной программой планируем увеличить выпуск гвоздей, кладбищенских памятников, подойников и тазиков. Эх! Душа болит, даже не за себя, покупателя, — за великую страну, за социалистическую идею, которую таким страшным усилием выдираем из тинного застоя, пробуем отмыть и вернуть ей достоинство в глазах народа.

Но такова ситуация. И, наверное, надо делать хотя бы малое, чтобы помочь людям жить и не дать дальше раскачивать финансовую систему государства.

Но почему же так мало несут на этот алтарь победы... над дефицитом? Да, мы сырьевая область. Да, у нас мало предприятий легкой промышленности, нет ремесел, слаба местная промышленность. Но не до такой же степени мы бессильны! Разве не талдычили три пятилетки о развитии цехов товаров народного потребления? Разве мытьем и катаньем не вынуждали наших гигантов промышленности взяться, наконец, за них? Мало что вышло. И вот теперь, в кризисной ситуации, один из них, КМК, как напечатано в программе, в 1990 году сможет осчастливить край своей новой продукцией — шлакоблоками почти на полтора миллиона рублей и на два миллиона... подойниками. Скупая слеза набегает под очками, как представишь 400 тысяч доярок, и каждая с подойником производства первого гиганта советской металлургии!

А Запсиб? Гвозди, держатели металлические для кроватей (аж 17 тысяч штук обещают прибавить за год!), кроватная сетка и даже изделия из пластмасс на 70 тысяч рублей изготовит, кинувшись в омут неведомой прессовой технологии. Стальной Новокузнецк делает товаров на душу меньше крошечных Топок.

А объединение «Азот», так стойко выдержавшее все попытки обосновать у него товары народного потребления? Он порадует нас прибавкой отбеливателя и фасованных удобрений. Так сказать, заплатит социальную дань, не отрываясь от родного профиля.

Почему же коммунисты — руководители крупнейших пролетарских коллективов (то есть, по сути, больших групп того самого необеспеченного населения) так приняли призыв партии и времени? Ведь беда действительно на пороге, неучели нужен новый Ключков-Диев: «Позади Москва, а отступать некуда», и тогда-то пойдем ломить стеною в привычной «борьбе» — за товары народного потребления? Стоило ли ругать центр и вздыхать о пренебрежении социальными нуждами народа, чтобы ничего не сделать, когда политика обратилась в сторону народа?

У МЕНЯ, как у большинства интеллигенции, больших доходов нет, но много дыр в хозяйстве. На что я готова потратить свои скромные рубли?

На линолеум. Когда же, наконец, (22 года прошло!), родное ЖКО сможет мне его заменить? Четыре года назад в горкоммунхозе сказали: в горсоветовском фонде еще десяток домов, в которых его тоже надо заменять. В первую очередь ветеранам. А линолеумные заводы на ремонтах. Что же обещает программа? Генеральный директор объединения «Прогресс» Г. А. Солодов изготовит в 1990 году первый миллион погонных метров линолеума. Останется ли он в области? Будем надеяться. Председатель Совета Министров СССР обещал оставить прибавку.

Клей «Бустилат». Сестра закончила ремонт квартиры только благодаря запасу его, сделанному по случаю. При всей дороговизне его не сыскать. Слава богу, теперь «Прогресс» собирается резко, почти втрое, увеличить выпуск этого дефицита. И даже (вот уж обрадуются редакционные машинистки!) обещают в 1990 году сто тонн средства «Штрих» для исправления машинописных ошибок.

Но, пожалуй, это единственный пример резкого увеличения товаров народного потребления.

...Еще мне нужно зеркало в ванную. И, как видно, не только мне. Недавно универмаг получил разнообразные зеркала, кажется, из Перми: и просто пластины разных размеров, и готовые, квадратные и овальные, с полочками и без, разных размеров. Вечером они были, к обеду следующего дня их след простыл. Смотрю в программу: зеркала выпустит Беловский ДОЗ. Но, во-первых, никакого увеличения не предвидится, и непонятно, почему он попал в программу (и не только он). Во-вторых, не так уж давно зеркальный цех был и в Кемерове, у местной промышленности. Теперь о нем ни слова. Исчезло производство?

ПОСМОТРИМ, что сулит нам промышленность, специализированная на товарах народного потребления. Конечно, основной прирост товаров должна дать она — текстильная, мебельная, трикотажная, швейная, обувная. Но что за прирост? Вот фирма «Кемеровомебель» В нашем прочном, десятилетиями незыблемом дефиците она процветает: берут-то все. И она нас не балует количеством и разнообразием. Попробуйте купить шкафчик для ванных комнат. Единственную модель и ту удорожили, «украсив» алюминиевой планкой. Невозможно говорить о выборе практичных и разных бытовых полок, как будто фантазия конструкторов иссякла однажды и навсегда. В результате на все про все два десятилетия (!) служит пластмассовый шкафчик для ванных — престарелое детище объединения «Карболит». Ну а полки для ванных (смотри программу) — аж 500 штук — выпустит завод шахтной автоматики. И это при мебельной фирме, при лесе, при нашем отдалении от больших мебельных центров.

А в мебельном магазине объявление: 30 июня в 9 часов запись на следующий квартал на стенки Кемеровской мебельной фабрики. Всего 80 наборов. Когда привозят диваны и кресла, продавец, чтобы избежать свалки возле вещей, раздает покупателям картонные талончики по числу поступивших предметов. Люди целыми днями дежурят у магазина, ведут очереди, ходят ежедневно отмечаться. Так зачем фирме менять ассортимент, если хватают и так? Зачем снижать цену? Зачем делать больше: чтоб подрывать конъюнктуру?

Пройдемся-ка (снова) по программе увеличения. Кемеровская мебельная фабрика прибавит в 1990 году на 460 тысяч рублей продукции, Мариинская — на 450 тысяч, Новокузнецкая — на 400 тысяч, Юргинская — на 570, на 151 тысяч — Ленинск-Кузнецкая, на 200 — Киселевская. Итого два миллиона 230 тысяч рублей прибавки за год. Это чуть больше того, что дает на кухонных шкафчиках кемеровская миниатюрная фабрика «Кузбасс» (бывшая фабрика пианино). Рост по фирме по сравнению с 1989 годом, по моим подсчетам, чуть больше трех процентов (по расчетам фирмы — более шести, но в этом случае это не больше обычного). Причем по валу, а кто знает, какие цены заложит она в графе «новые изделия»?

Пойдем дальше. Накануне лета мне удалось немного решить проблему летнего гардероба — я купила два платья фабрики «Березка». Мне завидовали: считают, что повезло. Давайте же спросим менеджеров фирмы «Запсибшвейпром», почему, имея восемь (восемь!) швейных фабрик на три миллиона жителей плюс Дом моделей, мы годами не можем купить блузку, юбку, костюм, плащ, белье, а пальто подорожали так, что на него теперь надо копить, как Акакий Акакиевич на свою знаменитую шинель.

Говорят, швейникам не хватает рабочих рук, уже посылаем товар шить во Вьетнам. Но почему тогда шьют самые неприглядные модели, будто хотят, чтобы мы, как Данте в аду, оставили надежду навсегда?

Я могу понять, что фабрике «Малыш» трудно сказать новое слово в конструкции пеленок. Но почему после таких «программных» усилий фабрика «Искра» обещает мужчинам в 1990 году, как и в нынешнем, лишь одну новую модель сорочки, так же и фабрика «Томь», и осинниковский «Кузбасс», а ленинск-кузнецкая «Одежда», мариинская «Кия» — ни одной, Прокопьевская «Горнячка», которая и в нынешнем году на удивление плохо обновляла ассортимент плащей (по программе две модели, а на деле всю прошлую осень и нынешнюю весну в магазинах Кемерова одни и те же неходовые модели), в 1990 году обновит одну. Кто мне скажет, на какую фигуру, какой стиль, возраст и прочие тонкости искусства одеваться будет приспособлена эта единственная модель?

Обновление — это увеличенный спрос, а спрос — это увеличение выпуска. Нужно ли оно швейникам или они тоже могут «развиваться», развивая лишь цены?

Поэтому мне непонятна роль программы. Что такое цифры роста 1990 к 1989 году? Логично предположить, что предлагаемые нам цифры должны быть больше уровня пятилетки, иначе нет смысла затевать программу. Мои же звонки на несколько кемеровских предприятий дали пеструю картину: на одном твердо сказали, что цифры выше директивных на 1990 год, на другом — ниже, хоть и больше 1989 года (мощности выведены), на третьем удивились, назвали цифру ниже программной, за разъяснениями адресовали в объединение.

А главное, такими мерами — подойниками и гвоздями — не изменить ситуацию, не увеличить 15-процентную долю товаров народного потребления в объеме производства области. Бросалось в глаза, что мощные угольные объединения, держатели зарплаты основной части работников области, не производят почти никаких потребительских товаров (пример: предприятия «Ленинскуголь» нынче сделают 50 ворот гаражных и 120 банных печей, в следующем году — на десять ворот больше!). Заставлять их заводить после подсобного еще одно натуральное хозяйство смысла нет. Но почему бы угольщикам, машиностроителям и т. д. не войти в пай с предприятиями легкой промышленности — деньгами или даже валютой, если уж торгуем углем?

ОКАЗАЛОСЬ: программа — некий компромиссный вариант желательного и возможного. Когда были в основном сверстаны планы нового года, по письму Госплана СССР руководители промышленных комплексов Совета Министров СССР дали подведомственным предприятиям указание — повысить выпуск товаров народного потребления на треть и больше. И это почти на голом месте!

Исполком областного Совета обратился к городам. Идеи на местах есть. Говорят, Запсиб может делать металлическую сверхсовременную и элегантную мебель, Юргинский машзавод — тоже, КМК не прочь выпускать посуду-люкс, но для этого нужна импортная прессовая линия. Есть идея перерабатывать в полированную паркетную плитку древесные отходы, но нет пока валюты, чтобы купить оборудование. Югославы согласны установить у нас линии розлива «Терсинки». Те же угольщики (по идее заместителя председателя облисполкома т. Гребенникова) могут объединить силы и построить большое предприятие товаров народного потребления, скажем, для выпуска стиральных машин или холодильников. Расчет — на валюту за сверхплановый уголь, но пока эти излишки министерство изымает, облисполком, мне сказали, второй год безуспешно пытается пробить идею... И вот взамен — нынешняя программа на 242 миллиона рублей прибавки на гвоздях и подойниках. А раньше была (и повисла в воздухе) на 217 миллионов.

Не знаю, как вам, а мне кажется, что это те же административные игры министерского аппарата — указать, увеличить на треть, а там хоть трава не расти. Отчитались. Но для нас-то это вопрос жизни и смерти перестройки! В этой ситуации нынешняя программа — это заплатка, а не новое платье. Сколько раз мы уже латали и «подчеркивали» значение вопроса! Не пора ли кончать «озадачивать» массы? Ведь объективно, широковещательно поданная такая программа или создает ложные иллюзии, за которыми последует разочарование, или откровенно раздражает беспомощностью.

Сказать людям полную правду о положении в сфере производства товаров — значит искать радикальное решение, показать истинную цену указаниям министерств. Значит, начать борьбу за действительное разрешение проблемы — с помощью общественного мнения, советов трудовых коллективов, депутатов в Верховном Совете. Борьбу за реальную возможность создавать индустрию товаров.

М. ЛОБАНОВА.

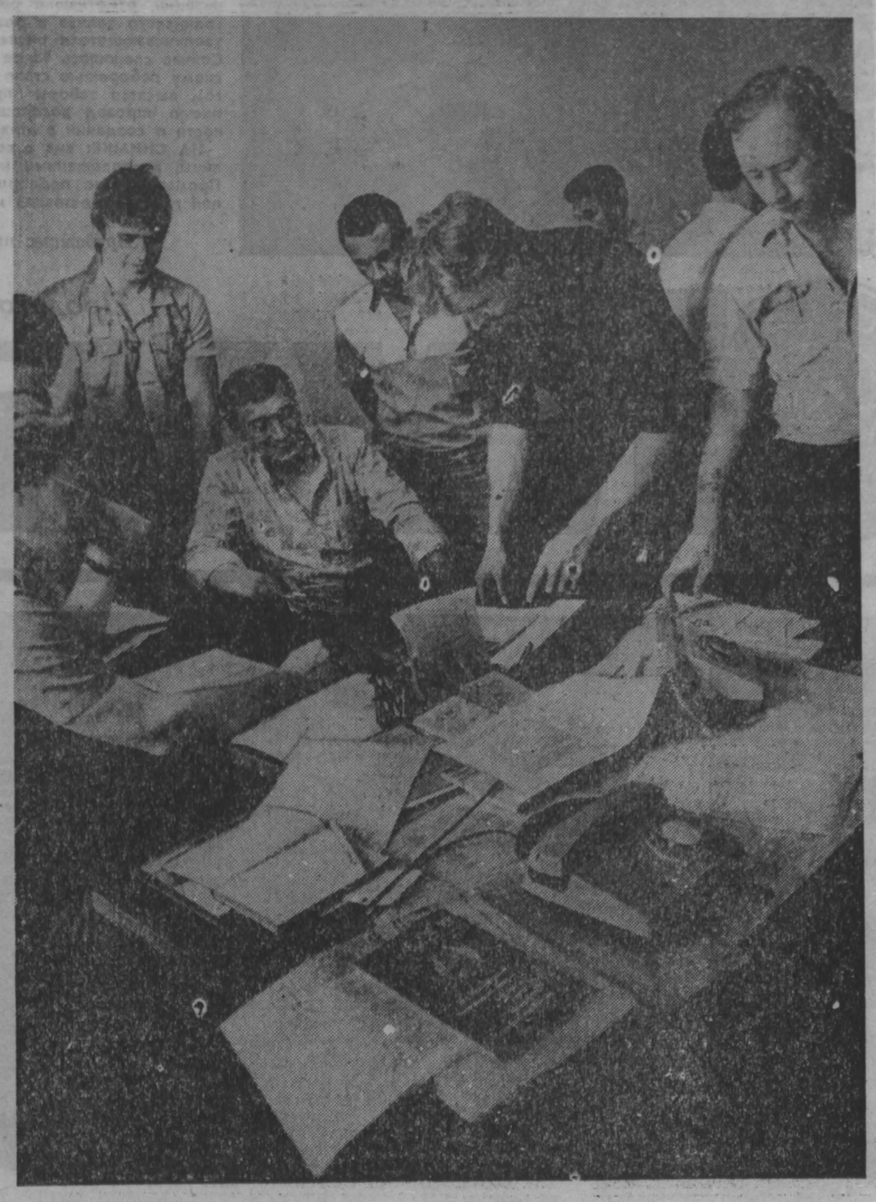

НЫНЕШНИМ летом горняки области фактически взяли на себя функцию отстаивать интересы городов и всего Кузбасса, придавленных полуколониальным гнетом министерств и ведомств. Диалог со столичными инстанциями продолжается. На днях делегация города Кемерово, тон в которой задают члены городского рабочего (забастовочного) комитета, вылетает в Москву для подписания протокола с комиссией ЦК КПСС, Совмина СССР и ВЦСПС. Перед отъездом необходимо обсудить многое. Об этом и спорят горняки в рабочем комитете (на снимке). Со щитом вернутся наши ребята или на щите!

Фото Ю. Сергеева.

г. Кемерово.

Шахтеры наращивают темп

ВОРКУТА (Коми АССР), 28. (Корр. ТАСС). Горняки Воркуты наращивают темпы добычи угля. Позавчера, в первый день работы, на шахтах объединения «Воркутауголь» поднято на-гора 35,5 тысячи тонн топлива, потребителям отправлены 572 вагона с углем — суточный план-график выполнен примерно наполовину. Вчера положение заметно улучшилось: только за ночь отгружено около полутысячи вагонов с углем.

Многие шахтеры Воркуты надеются, что выполнение правительством страны требований горняков Печорского угольного бассейна ускорит и здесь экономическую реформу и решение накопившихся острых социальных проблем. Они говорят о своем намерении наладить работу так, чтобы хоть в какой-то мере восполнить нанесенный забастовкой ущерб.

А он велик. На-гора не поднято более 300 тысяч тонн угля. Потери по проходке горных выработок составили более двух километров. На обогатительных фабриках не выпущено 60 тысяч тонн концентрата. Объединение «Воркутауголь» понесло более десяти миллионов рублей убытков, в результате чего поступления в фонды экономического стимулирования горняков сократились.

на актуальную тему

НЕ ТОЛЬКО ПО ПРОТОКОЛУ

Жизнь свою мы будем отныне делить условно на две части — до шахтерской забастовки и после. Может быть, не все еще поняли, что жить по-старому больше нельзя, но придется усвоить. Это касается, разумеется, всех, в том числе и рабочих, а все же в первую голову — руководителей различных звеньев управления. Ведь, как ни посмотри, перво-наперво от них зависит социальное самочувствие людей.

Почта «Кузбасса» свидетельствует: социальное напряжение в каком-либо населенном пункте может возникнуть, как говорится, на пустом месте. Вот что пишет, в частности, семья Шмаковых из Ленинска-Кузнецкого: «Первый раз в жизни пишем в газету. Больше нет терпения смотреть, как разваливается наш трехэтажный дом по проспекту Ленина, 19. Крыша — решето. Сделаем ремонт в квартире, побелим, только бы отдыхать в чистых комнатах, ан нет. Через день — дождь, и вся вода в комнатах... Нынче у дома одна труба упала. Помогите!».

Настоящий крик души. А что же те, кто должен следить за состоянием жилфонда? В том-то и дело, что не шибко разбежались поправлять положение. Шесть лет(!) жалуются люди в жэк. Написали три заявления в Кольчугинский райком партии. Только крыша как текла, так и течет.

Если бы письмо такого рода из Ленинска-Кузнецкого было одно, не стоило бы, что называется, и огород городить. Бо всяком случае, для обобщений не было бы оснований. Но вот еще аналогичное послание: Пишут уже двенадцать ленинск-кузнецких семей — жители дома по улице Вокзальной, 26-а. У этого дома в марте, четыре с лишним месяца назад, из-за неисправности труб и печей сгорела крыша.

«Дом горел ночью... Перенести такое — врагу не пожелаешь! — пишут люди. — Мы были уверены, что последствия этого бедствия будут ликвидированы в кратчайший срок. Но нет. Два месяца с крышей вообще ничего не делали, ссылаясь на отсутствие пиломатериала, рабочих и крана. Наконец в середине мая появилась бригада из четырех человек, принялась бойко работать. Однако боевого заряда у рабочих хватило только до 2 июня, затем до 5 июля работы были прекращены. Сейчас ремонтники вновь не работают. По словам начальника домоуправления Н. Н. Заречной, они получили зарплату и пьют... Работы еще невпроворот. Так когда же, наконец, у нас будет крыша над головой? И дом-то рушится!».

Далее в письме идет перечень инстанций, в которые обращались со своим несчастьем жители этого дома: начальник Беловского отделения железной дороги В. Колмогоров, райпрофсож, редакция газеты «Железнодорожник Кузбасса», газета «Ленинский шахтер». Помогли, увы, лишь журналисты, разумеется, доступными средствами — обнародовали эту историю.

«Куда же еще обращаться, кого просить, кому поклониться? — спрашивают люди. — Может, нам собрать фотографии, статьи и послать в ЦК?».

С учетом нынешней ситуации в Москве, наверное, не оставят без внимания такое письмо. Но доколе же иные горе-руководители будут принуждать людей за каждой малостью обращаться в столицу?! Что, простите, думают «отцы» иного города, района, поселка накануне выборов в местные Советы, доводя людей до состояния, когда «нет больше терпения»?

Прошедшая в Кузбассе забастовка на многое открыла глаза. Ясно, что многие руководящие товарищи, как говорится, не на месте. Не случайно М. С. Горбачев, выступая 24 июля на сессии Верховного Совета СССР, призвал, не дожидаясь выборов, повсеместно провести сессии местных Советов, на которых заслушать исполкомы, рассмотреть и оценить ситуацию в каждом регионе...

Забастовка подстегнула решение многих проблем. Сейчас в области на всех уровнях разворачивается работа над претворением в жизнь протокола о согласованных мерах между региональным забастовочным комитетом Кузбасса и комиссией ЦК КПСС, Совета Министров СССР и ВЦСПС. Но, конечно, надо помнить, что в этот протокол вошло не все. Не запишешь, видно, в него текущие крыши, сломанные туалетные бачки, неустроенные дворы... Социальное самочувствие людей зависит от сонма «мелочей». Потому, конечно, надо сейчас действовать не только по протоколу. Действовать, понятно, не одним руководителям, но в первую голову им. Народ поддержит.

А. КОСВИНЦЕВ.

за строкой протокола

СОЗДАНЫ РАБОЧИЕ ГРУППЫ

Облисполком информирует, что для подготовки предложений по переводу области на региональный хозрасчет создана рабочая группа.

Перед группой поставлена задача разработать нормативные документы и до 1 октября 1989 года представить их для рассмотрения Совету Министров РСФСР и правительству страны.

Образована также группа по разработке программы социально - экономического развития Кемеровской области до 2005 года.

РАБОЧАЯ ГРУППА

по подготовке к переводу Кемеровской области на региональный хозрасчет с января 1990 года

Руководители группы:

Гранберг А. Г., член-корреспондент АН СССР — директор Института экономики и организации промышленного производства СО АН СССР.

Гребенников А. А. — начальник главного планово-экономического управления облисполкома.

Заместители руководителей группы:

Виткин М. П., к. э. н. — заместитель председателя плановой комиссии облисполкома.

Фридман Ю. А., д. э. н. — зав. отделом экономических исследований Института экономики и организации промышленного производства СО АН СССР.

Шилов А. И. — начальник финансового управления облисполкома.

Члены рабочей группы:

Авалиани Т. Г. — председатель регионального рабочего комитета, народный депутат СССР.

Андреев В. Н. — управляющий областным управлением Госбанка СССР.

Андриенко В. А. — заместитель начальника ГлавПЭУ Миннефтехимпрома СССР.

Барановский А. И. — начальник ГлавПЭУ Минэнерго СССР.

Башко Т. П. — заместитель председателя Тяжинского райисполкома.

Булгаков С. В. — заместитель директора Кузмашзавода.

Васьков С. Т. — заместитель заведующего Отделом Верховного Совета СССР.

Волков Д. И. — управляющий областным управлением Сбербанка СССР.

Тарковенко Н. И. — заместитель начальника ГлавПЭУ Минуглепрома СССР.

Геков А. Н. — начальник отдела главного планово-экономического управления облисполкома.

Евсеева И. М. — заведующая сектором НИИ цен Госкомцен СССР.

Житников С. С. — заместитель председателя Анжеро-Судженского горисполкома.

Журавлев Н. Н. — управляющий областным управлением Промстройбанка СССР.

Иванова А. В. — начальник подотдела Госплана РСФСР.

Калишев Н. В. — начальник областного управления статистики.

Коваленко А. А. — заместитель генерального директора ПОЭЭ «Кузбассэнерго».

Арыков Г. А. — заместитель директора Западно-Сибирского металлургического комбината.

Кочеров А. Д. — первый заместитель начальника ГлавПЭУ Минуралсибстроя РСФСР.

Коровицын В. Н. — заместитель председателя областного совета профсоюзов.

Красильников Б. В. — заместитель начальника ГТУ Главкузбассуголь.

Кузнецов В. Б., к. и. н. — доцент Кузбасского политехнического института.

Ловчиков В. П., к. э. н. — заведующий сектором обкома КПСС.

Лубяной А. И. — заместитель начальника отдела Минфина РСФСР.

Марков В. Ю., к. э. н. — заместитель генерального директора НПО «Карболит».

Маршалова А. С., к. э. н. — ведущий научный сотрудник Института экономики и организации промышленного производства СО АН СССР.

Маслов Н. И. — начальник ГлавПЭУ Союзазота.

Медиков В. Я., д. э. н. — народный депутат СССР, член Верховного Совета СССР.

Мкртчан Г. М., д. э. н. — декан экономического факультета Новосибирского университета.

Московский И. Д. — заместитель начальника ГлавПЭУ Минэлектротехпрома СССР.

Никулин С. А. — заместитель начальника Главфина МПС СССР.

Овчаров А. С. — заместитель председателя Кемеровского горисполкома.

Окунь Н. А. — начальник ГлавПЭУ Госагропрома РСФСР.

Панарин И. Д. — заместитель председателя Ленинск-Кузнецкого райисполкома.

Пельчик Г. М., к. э. н. — зав. сектором ЦЭНИИ Госплана РСФСР.

Петранцов В. Т. — заместитель председателя Прокопьевского горисполкома.

Погосов И. А. — заместитель начальника Госкомстата СССР.

Сафронов Г. В., к. э. н. — генеральный директор НПО «Нива Кузбасса» СО ВАСХНИЛ.

Семенов Я. А. — заместитель начальника ТСО «Кузбасстрой».

Сорока А. И. — начальник ГлавПЭУ Минметпрома СССР.

Трапезников А. И. — заведующий сектором филиала НИИ АСУ при Госплане РСФСР.

Цатуров Ю. С. — заместитель председателя Госкомгидромета СССР.

Чернышева Н. Б. — главный специалист Госплана РСФСР.

РАБОЧАЯ ГРУППА

по разработке программы социально-экономического развития Кемеровской области до 2005 года

Руководители группы:

Грицко Г. И., д. т. н. — директор Института угля СО АН СССР.

Пронин А. П. — заместитель председателя облисполкома.

Члены рабочей группы:

Авдеев Е. А. — начальник главного управления архитектуры и градостроительства облисполкома.

Алексашин А. Ф. — председатель Ленинск-Кузнецкого райисполкома.

Бочаров В. И. — начальник комбината «Кузбассшахтострой».

Ефанов В. И. — председатель Новокузнецкого горисполкома.

Жеваго В. П. — секретарь обкома КПСС.

Журавлев В. А. — директор института «Кузбассгипрошахт».

Захаров Ю. А. — ректор КемГУ.

Калинин А. М. — начальник инспекции Минлесхоза РСФСР.

Калишев Н. В. — начальник областного статистического управления.

Каратаев Г. Д. — заместитель председателя областного агропромышленного комитета.

Каторгин В. С. — заведующий сектором ЦЭНИИ при Госплане РСФСР.

Коваленко В. А. — генеральный директор НПО «Сибруда».

Коваленко Л. М. — председатель Прокопьевского горисполкома.

Корницкий Г. В. — заместитель председателя облисполкома.

Кузьмин А. П. — заместитель заведующего Кемеровским отделом экономических исследований ИЭи ОПП СО АН СССР.

Кузнецов А. Ф. — генеральный директор КМК.

Кузнецов В. И. — генеральный директор п/о «Кемеровоуголь».

Кузнецов В. Ф. — начальник ТСО «Кузбасстрой».

Кустов Б. А. — генеральный директор ЗСМК.

Лата В. П. — начальник отдела внешнеэкономических связей ГлавПЭУ облисполкома.

Милехин Ю. Т. — начальник ГТУ Главкузбассуголь.

Михайлов В. В. — председатель Кемеровского горисполкома.

Михеев Н. И. — директор института «Сибгипромез».

Москалев В. А. — председатель областного комитета по охране природы.

Найдов М. И. — генеральный директор НПО «Прокопьевскгидроуголь».

Николайзен Г. Л. — заместитель председателя облисполкома.

Никологорский В. А. — директор ВНИИПТИМа.

Носарев В. И. — генеральный директор НПО «Промавтоматика».

Осипенко Л. Д. — заместитель начальника ГлавПЭУ облисполкома.

Павленко В. И. — заведующий сектором СОПС при Госплане СССР.

Петерс Н. Н. — генеральный директор ПОЭЭ «Кузбассэнерго».

Рабаев И. Ф. — председатель Мариинского горисполкома.

Решетников Н. П. — директор ГИАП.

Романов В. И. — председатель облсовпрофа, народный депутат СССР.

Рудольф Ю. Л. — заместитель председателя регионального рабочего комитета.

Сафохин М. С., д. т. н. — председатель совета ректоров Кузбасса.

Тимощенко Г. В. — председатель Промышленновского райисполкома.

Тулеев А. Г. — начальник управления Кемеровской железной дороги.

Филимонов Л. З. — начальник территориального управления «Кемеровоглавснаб».

Хомяков Б. И. — заместитель председателя облисполкома.

Чуприна А. И. — директор института «Сибпромстройпроект».

Чурпита В. М. — заместитель председателя облисполкома.

Шаров Г. Н. — генеральный директор п/о «Запсибгеология».

Шатилов Н. И. — председатель Таштагольского горисполкома.

НА ПЕРВОЙ СЕССИИ ВЕРХОВНОГО СОВЕТА СССР

27 июля в Кремле продолжила работу первая сессия Верховного Совета СССР. В 10 часов утра открылось совместное заседание палат под председательством **А. И. Лукьянова.**

Депутаты завершают рассмотрение повестки дня предыдущего заседания.

С учетом предложений и замечаний депутатов сессия принимает постановление о предложениях Верховных Советов Литовской, Латвийской и Эстонской ССР о переходе этих республик на хозрасчет.

Принимается постановление Верховного Совета СССР, в котором были одобрены в первом чтении основные положения законопроекта о переходе Литовской ССР и Эстонской ССР на экономическую самостоятельность. Комитету по вопросам экономической реформы и Комитету по вопросам законодательства, законности и правопорядка поручено совместно с представителями других комитетов и комиссий, групп депутатов от Литовской ССР и Эстонской ССР, Совета Министров СССР подготовить и представить Верховному Совету СССР к 1 октября 1989 года для рассмотрения проект Закона, доработанный с учетом замечаний и предложений, высказанных по нему народными депутатами СССР.

Депутаты продолжили рассмотрение вопроса об утверждении Указов Президиума Верховного Совета СССР.

Утвержден Указ Президиума Верховного Совета СССР «О сокращении Вооруженных Сил СССР и расходов на оборону в течение 1989—1990 годов».

Большинством голосов без обсуждения утвержден Указ «О расширении прав колхозов и других сельскохозяйственных кооперативов по распоряжению принадлежащим им жилищным фондам».

Утвержден Указ «О внесении изменений и дополнений в Указ Президиума Верховного Совета СССР «О вопросах, связанных с созданием на территории СССР и деятельностью совместных предприятий, международных объединений с участием советских и иностранных организаций, фирм и органов управления».

В связи с обращением в Верховный Совет СССР Председателя ВЦСПС по поводу ошибки, допущенной в опубликованном в печати постановлении Верховного Совета СССР «Об организации работы по выполнению поручений, данных Верховному Совету СССР Съездом народных депутатов СССР», депутаты приняли решение опубликовать в печати поправку. В пункте 2 постановления речь идет о Законе о правах профсоюзов в СССР. Проект документа вносится ВЦСПС совместно с Советом СССР. Утвержден Указ Верховного Совета СССР «О внесении изменений в статью 29 Основ исправительно - трудового законодательства Союза ССР и союзных республик».

Утвержден Указ «Об утверждении Положения о рабочем контроле профсоюзов».

Утвержден Указ «Об аренде и арендных отношениях в СССР».

На вечернем заседании председательствовал **Е. М. Примаков.**

Председатель Совета Министров СССР, депутат **Рыжков Н. И.** предлагает обсудить на пост первого заместителя Председателя Совета Министров СССР, председателя Государственной комиссии СССР по продовольствию и закупкам кандидатуру В. В. Никитина, внимательно рассмотренную и одобренную на заседании двух комитетов Верховного Совета СССР.

После обсуждения большинством голосов Верховный Совет СССР утверждает Никитина В. В. первым заместителем Председателя Совета Министров СССР.

Вносится предложение об утверждении в должности председателя Государственного комитета по ценам В. К. Сенчагова.

Большинством голосов В. К. Сенчагов назначен на должность председателя Госкомитета СССР по ценам.

Большинством голосов члены Верховного Совета СССР утвердили состав комиссии по рассмотрению привилегий, которыми пользуются отдельные категории граждан.

Затем были обсуждены некоторые вопросы, связанные с организацией дальнейшей работы Верховного Совета СССР.

Совместное заседание палат объявляется закрытым.

Первая сессия Верховного Совета СССР продолжит работу 31 июля.

идет подписка

НУЖНЫ ЛИ ДОБРОВОЛЬЦЫ?

Рекламное объявление любого издания, такие публикует и «Кузбасс», заканчивается словами: «Подписка принимается без ограничений во всех отделениях связи». Это, мягко говоря, неточность, поскольку не в любом отделении связи и не у всех. В отделении связи № 23 г. Кемерово на просьбу сформить подписку оператор отвечает извинительным «нет». Вопрос «почему?» ставит ее в тупик, поэтому задаю его заместителю начальника отделения связи Екатерине Владимировне Кудряшовой:

— Эту работу должна выполнять «Союзпечать». У нас для этого нет свободных сотрудников. В качестве исключения принимаем подписку у пенсионеров, а это по 400—600 рублей в день. Объем громадный, дополнительные нагрузки и... никакой оплаты. Если начать подписывать всех подряд, возникнут очереди, неизбежны накладки, жалобы. Нам этого не нужно.

— Но подписка — это ваши завтрашние доходы. Насколько я понимаю, от количества изданий, доставляемых подписчикам, зависит и зарплата почтальона.

— Не совсем так. За оформление подписки мы не получаем ни копейки, за доставку газет и журналов также. Доходы мы имеем только с почтовых отправлений и от реализации почтовой продукции.

Еще я узнала, что на сегодняшний день 23-е отделение связи доставляет подписчикам 442732 экземпляра газет и журналов, что план доходов шесть-семь тысяч рублей, что соответствует второму классу. Зарплата почтальона 250—300 рублей, если он обслуживает расширенный участок. Операторов — 140 рублей плюс премия за выполнение планов тарифных доходов. Начальник отделения связи имеет оклад 200 рублей, премию получает, если выполняется план и нет жалоб. О том, что не принимают подписку, знает вышестоящее руководство и с пониманием к этому относится.

Теперь и я начинала понимать, почему подписка и доставка в пасынках у связистов, почему им нет резона ратовать за то, чтобы люди больше выписывали изданий — лишняя работа, лишние хлопоты...

Причем 23-е отделение связи отнюдь не исключение. в 69-м, например, подписку тихо бойкотировали, отговариваясь отсутствием абонементов. Об этом писала в редакцию кемеровчанка Т. Н. Соловей. На ее письмо дали ответ заместители начальников областного управления связи А. М. Смирнов и областного предприятия «Союзпечать» А. М. Арзамасцева — абонементы получены в достаточном количестве... Значит, отказ в подписке был необоснован? Но этот факт, к сожалению, в ответах даже не анализируется.

Я позвонила А. М. Смирнову и поинтересовалась, знает ли он о том, что отделения связи ведут подписку, так сказать, выборочно. «Разберемся и примем меры, никаких отказов быть не должно» — таков был ответ.

Но эта информация не обнадежила. Нет гарантии, что завтра или через неделю в каком-либо отделении связи не посчитают обременительным вести подписку и опять начнут мыкаться, слать жалобы обиженные читатели. Гарантом может быть только экономическая заинтересованность. Вот тут-то и начинаются интересные вещи.

Как рассказала начальник Кемеровского почтамта Г. Я. Беседина, служба почтовой связи — нерентабельная подотрасль, находится на дотации государства. Доставка периодических изданий для почтовиков — дело второстепенное, поскольку никак не сказывается на доходах предприятий. Есть такой показатель — объем перерабатываемой продукции, вот в этом показателе доставка одной газеты равна 1,44 условных копейки. Одним словом, условный гектар, что это такое, дотошные читатели меня понимают. Подписка также учитывается в показателе объема продукции — 5 рублей за каждые сто полученных. Не в денежном выражении, повторяю, а как условный коэффициент.

Как же так, задумалась я, каждое издательство выделяет деньги — и, наверное, немалые — с тем, чтобы оплатить расходы на доставку газет и журналов читателям, кто же владеет этими суммами? «Союзпечать»?

— Издательства нам предоставляют скидку в размере одиннадцати процентов, — рассказывает заместитель начальника областного предприятия «Союзпечать» А. М. Арзамасцева. — Часть этих денег мы имеем право, согласно рекомендательному письму Министерства связи СССР, выплачивать как вознаграждение за проведение подписки. Сельским отделениям связи мы перечисляем четыре процента от суммы принятой подписки. Более того, если почтальон ведет подворный обход, приходит к подписчику на дом, то комиссионное вознаграждение может быть до 10 процентов. Городские отделения связи действительно оплату за подписку не получают. Хотя если почтальон будет ее проводить, обходя квартиры, ему этот труд мы можем оплачивать. Знают об этом на почтамте, но, очевидно, такую работу не организовали. А в основном мы проводим подписку своими силами, опираясь на общественных распространителей, их, кстати, по области около 25 тысяч.

Откровенно говоря, меня эта цифра ужаснула. 25 тысяч человек по неделе, да что там неделя — месяц или даже больше! — занимаются оформлением абонементов, отложив свои дела, но получая при этом зарплату на предприятии, в организации. На поощрение общественников тратятся копейки, значит, благосостояние «Союзпечати», а это прибыльная организация — —зиждется на даровом труде?

— Выходит так, — соглашается со мной Александра Матвеевна, — только если мы будем оплачивать четыре процента за всю подписку, то ни о какой рентабельности не может идти речи, не уложимся в суммы, отчисляемые издательствами. И еще одно, — заметила она, — наше предприятие идеологическое, идеологию же рублем не измеришь...

А теперь я хочу поделиться с читателями размышлениями дилетанта от экономики. Издательское дело весьма и весьма прибыльно. Скажем, «Кузбасс» дает чистой прибыли почти миллион рублей. Так почему же доставка его читателю находится на дотации государства, почему не издательство финансирует ее, накладывая штрафы за срывы, позднюю доставку и прочее, а Министерство связи, получая из государственной казны энные суммы? И почему подписку должны проводить добровольцы в ущерб своей основной работе?

Кто возьмется ответить на эти, пусть дилетантские, но продиктованные здравым смыслом вопросы?

...Откровенно говоря, письма и звонки читателей об отказах вести подписку в отделениях связи очень настроили против почтовиков. Хотелось найти самые ядовитые слова, пригвоздить этих зажимщиков гласности. А выходит, гвоздить надо иное ведомство, присваивающее себе прибыль от издательского дела. Ведь в том же издательстве «Кузбасс» остается на все про все — развитие, соцкультбыт и прочее — 6,3 процента от чистой прибыли.

Т. МАЛЫШКИНА,
корр. «Кузбасса».

Сессия Верховного Совета РСФСР

Как уже сообщалось, 27 июля в Москве, в Большом Кремлевском дворце открылась десятая сессия Верховного Совета РСФСР одиннадцатого созыва. С докладом выступил кандидат в члены Политбюро ЦК КПСС, Председатель Совета Министров РСФСР **А. В. Власов.**

Он сообщил, что за три года пятилетки план производства непродовольственных товаров в целом по республике перевыполнен. Общий его прирост составил 20 миллиардов рублей. Но ожидаемого перелома на рынке промышленных товаров не произошло. Более того, положение ухудшилось.

Докладчик указал на то, что известную роль сыграло сокращение закупок товаров по импорту. Однако главное, подчеркнул он, заключается в том, что ориентиры, заданные Комплексной программой развития производства товаров народного потребления и сферы услуг РСФСР на 1986 — 2000 годы, вступили в противоречие с изменившейся экономической и социальной ситуацией. Этот момент был, по существу, упущен советскими и хозяйственными органами. Они не сумели предвосхитить «взрывной эффект» роста потребительского спроса, который возник из-за перекосов в реализации экономической реформы. Именно эти перекосы, наряду с расстройством финансовой системы, порождают нарастание дефицита многих товаров и услуг сводят на нет позитивные изменения, наметившиеся в их производстве.

Далее докладчик, отметив, что обстановка с товарами народного потребления предельно накалилась, подошла к критической черте, остановился на комплексе мер, которые позволяют обеспечить быстрое наращивание товарных фондов. Реализация разработанной программы позволит уже в нынешнем году увеличить объемы производства непродовольственных товаров на 10,6 миллиарда рублей, или на 9,4 процента. Намеченный темп в полтора раза выше, чем в первые три года пятилетки.

С содокладом Комиссии по товарам народного потребления и услугам населению Верховного Совета РСФСР выступил заместитель председателя комиссии **В. П. Капелько.**

Затем начались прения по докладу. Депутаты критически оценивали положение дел с производством товаров народного потребления, указывали на разбалансированность рынка, медленное расширение ассортимента, низкое качество изделий. Отмечалось, что для насыщения рынка слабо применяются новые методы хозяйствования, не полностью решены вопросы совершенствования планирования и экономического стимулирования, укрепления материально - технической базы отраслей, производящих товары для народа.

В прениях выступили депутаты **Григорьева Л. Н., Балатов Б. И., Ножников Ю. А., Романова Л. Д., Абакумов Ю. К., Сурикин В. А., Осминин С. А., Бревнов Г. С., Алоева И. Г.**

На вечернем заседании выступили депутаты **Калинин А. Ф., Еремин А. Е., Магомедов М.-К. М., Смирнова В. Е., Кривяков Г. В., Малинкин Ю. А., Воложанина Е. Г., Кундюков С. С., Шаймиев М. Ш.** В выступлениях поднимались вопросы укрепления сырьевой и материально - технической базы, использования передового опыта в производстве современных товаров. Одним из резервов является создание филиалов, цехов и участков в небольших городах и сельской местности, располагающих свободными трудовыми ресурсами. Шире можно использовать и возможности предприятий потребительской кооперации.

По общему мнению депутатов, нужно сделать все необходимое для того, чтобы как можно быстрее удовлетворить спрос на товары народного потребления, расширить ассортимент и повысить качество изделий.

28 июля сессия продолжила работу.

(ТАСС).

ВРЕМЯ ТРУДНЫХ РЕШЕНИЙ

Дискуссии в США вокруг военных программ

В США разгорелись острые дискуссии вокруг ассигнований на долгосрочные военные программы. Споры выплеснулись на страницы газет, захватили Капитолий, где заседает конгресс. Накал страстей легко понять, если учесть, что речь идет о многих десятках, если не сотнях миллиардов долларов, о рассчитанных на многие годы планах наращивания и совершенствования вооружений, прежде всего стратегических. Все понимают, что, придав новые обороты гигантской машине военно-промышленного комплекса их будет не так-то просто погасить. В сущности именно сейчас предстоит принять решения, которые в немалой степени определят и общую политическую атмосферу в мире, и перспективы обуздания гонки вооружений в обозримом будущем.

На днях президент Буш вновь пригласил к себе членов сенатского комитета по делам вооруженных сил и других влиятельных сенаторов, чтобы убедить их пропустить запрошенные администрацией ассигнования на такие программы долгосрочного значения, как развертывание «стратегической оборонной инициативы», развертывание дополнительных ракет МХ с десятью ядерными боеголовками каждая, создание и размещение нескольких сот новой межконтинентальной ракеты «Миджитмен», производство новейшего стратегического бомбардировщика В-2 «Стелс».

Но конгрессменов беспокоят аппетиты Пентагона — многим из них они кажутся чрезмерными. В самом деле, не так-то просто членам конгресса, на которых по конституции лежит ответственность за федеральный бюджет, открыть шлюз многомиллиардному долларовому потоку в ущерб другим статьям расходов. Трудную задачу задает, например, новый бомбардировщик. Стоимость каждого из них превышает полмиллиарда долларов. А Пентагон жаждет располагать флотом из 132 новых самолетов. Помимо стоимости, в которую обошлось создание бомбардировщика, способного, как утверждают, быть «невидимым» для радаров, смущает и другое обстоятельство: никто из специалистов не может утверждать, что по мере прогресса технических средств обнаружений В-2, невидимый сегодня, не окажется видимым завтра. Большинство сенаторов склоняется к тому, чтобы продолжить испытания самолета, прежде чем разрешить Пентагону закупать его.

Не меньше скептиков и у СОИ — детища Рейгана, по счетам которого предлагается расплачиваться нынешним хозяевам в Вашингтоне. Палата представителей уже высказалась за сокращение в будущем финансовом году расходов на программу «звездных войн» на 1,8 миллиарда долларов из запрошенных правительством 4,9 миллиарда.

Надо отдать должное конгрессменам: они хотят принимать решения с открытыми глазами, взвесив все доводы «за» и «против». По этой причине они пригласили для выступления в стенах конгресса и ответов на вопросы — впервые в своей практике — высокопоставленного военного из Советского Союза. Им был маршал С. Ф. Ахромеев, являющийся советником Председателя Верховного Совета СССР. Его высказывания о приверженности Советского Союза оборонной военной доктрине, готовности поддерживать свои вооруженные силы на минимальном уровне, произвели определенное впечатление и усилили аргументы тех в США, кто считает, что пора расстаться с мифом о «советской угрозе».

Однако попытки администрации Буша сохранить прежние темпы модернизации вооружений, прокламируемая ею верность всему наследию Рейгана в этой области создают довольно-таки мрачный фон для советско-американских переговоров о стратегических наступательных вооружениях, СНВ. Как известно, обе стороны в принципе согласились сократить соответствующие арсеналы наполовину, но возникают обоснованные сомнения насчет позиции нынешней администрации. Она действует пока таким образом, как будто ей неизвестно, что в мире наступили иные времена и с эрой «холодной войны» покончено. Как будто до Вашингтона не доходят вести о намерении Советского Союза уменьшить военный бюджет, о первых шагах к конверсии военного производства, то есть переводу его на выпуск мирной продукции. В американской печати со ссылкой на официальные источники появились даже сообщения о том, что Буш и его команда «теряют интерес» к переговорам по СНВ. Характерно, что свои заявки на новые ассигнования Белый дом стремится подкрепить ссылками на «необходимость» иметь новые вооружения в качестве «козырных карт» на переговорах с СССР. По словам, например, вице-президента Куэйла, если конгресс не выделит деньги на В-2, то «все предложения о сокращении СНВ можно выбросить в окно».

Все это, конечно, вызывает тревогу. Но дискуссии еще далеко не окончены.

возвращаясь к напечатанному

ЕЩЕ РАЗ О САХАРЕ

«Когда мы полностью получим свою норму сахара за июль?»—так можно кратко изложить содержание многочисленных звонков в редакцию. И хотя «Кузбасс» уже трижды за последнюю неделю рассказывал о ситуации, видимо, есть необходимость еще раз вернуться к вопросу.

Итак, дополнительные фонды на сахар, обговоренные в пункте 20 протокола о согласованных мерах между региональным забастовочным комитетом Кузбасса и комиссией Политбюро ЦК КПСС, Совета Министров СССР и ВЦСПС, позволяют каждому жителю области получить в каждом месяце третьего квартала по три килограмма сахара. Всего девять за квартал.

Казалось бы, чего проще. Иди и получай. Но эти 6,5 тысячи тонн дополнительного продукта надо еще отгрузить и привезти с различных сахарных заводов страны. Пока запасы сахара в области таковы, что больше ранее определенной нормы, в полтора килограмма, торговля выдать не может. Такова реальность. Больше, чем имеем, не можем выдать.

Но это пока, временно. Не все сахарные заводы страны посланы представители торговли, оптовых предприятий, иначе говоря, «толкачи» делают свое дело, торопят поставщиков. Часть груза уже в пути. По прибытии к месту назначения немедленно, без задержки, начнется отгрузка в магазины и продажа.

Беспокойство жителей понятно: время летнее, ягодное. Его упускать нельзя. Поэтому делается все, чтобы ускорить доставку сахара в Кузбасс. Повторим еще раз: каждый житель области получит в третьем квартале девять килограммов сахара. Условия протокола будут соблюдены.

И. ЗОЛИНА.

Школа юных программистов

ТЕМИРТАУ (Карагандинская область), 28. Многие старшеклассники стали выпускниками первой городской летней школы юных программистов, организованной учебно-производственным комбинатом. Освоив азы компьютерной грамотности, они теперь имеют более подробное представление о своих будущих специальностях. Школа создана на базе центра информатики местного завода-втуза, предоставившего помещение для занятий и оказавшего соответствующую материально-техническую помощь. Помогли ученикам и работники производственного объединения «Карбид». Они поставили школе персональные ЭВМ «Агат». В ближайшем будущем обучение в компьютерной школе хотят сделать круглогодичным.

(ТАСС).

КЕМЕРОВСКАЯ ОБЛАСТНАЯ ФИЛАРМОНИЯ

Кооператив «Посреднические услуги»
7 августа
на стадионе «Химик»
проводят
советско-американскую шоу-программу
«Миннесота — Кузбасс»

Участвуют: шоу-группа «ВУМЕН-ХУ-КУК» (США), а также по многочисленным просьбам молодежи группа «ЛЕВОСТОРОННЕЕ ДВИЖЕНИЕ».
Начало в 19 час.
Билеты продаются в кассах филармонии, стадиона и уполномоченными.

ВНИМАНИЮ РУКОВОДИТЕЛЕЙ!

Если ваше предприятие убыточно, находится в тяжелом финансовом положении либо трудовому коллективу просто надоела административно-командная узда, вам не обойтись без специалистов внедренческой фирмы «АРХОНТ» при ГлавПЭУ Кемеровского облисполкома.

Мы поможем вам внедрить аренду, любые формы хозрасчета, перевести предприятия или структурные подразделения на кооперативные формы работы.
«АРХОНТ» ждет вас.

Справки по телефонам: 26-75-13 с 9 час. до 17 час., 23-54-64 с 19 час. до 21 час.

АРХИТЕКТУРНО-СТРОИТЕЛЬНЫЙ ТЕХНИКУМ ОБЪЯВЛЯЕТ НАБОР
УЧАЩИХСЯ БЕЗ ЭКЗАМЕНОВ

НА СПЕЦИАЛЬНОСТИ: инженерная геодезия, строительство и эксплуатация автомобильных дорог и аэродромов, архитектура, окончивших школу или СГПТУ на «4» и «5», на базе 8 и 10 классов, срок обучения 3 года 6 месяцев и 2 года 6 месяцев.
На специальность архитектура — экзамен по рисунку.

Учащиеся, имеющие удовлетворительные отметки, сдают экзамены на общем основании.
Всем зачисленным выплачивается стипендия.
По окончании техникума распределение всесоюзное. Вас ждет интересная работа, романтика экспедиций, возможность творческого самовыражения, высокие заработки.
Наш адрес: г. Кемерово, ул. Коммунистическая, 109, архитектурно-строительный техникум (возле вокзала). Тел.: 25-99-66, 25-96-44.

ОПЫТНО-ПРОМЫШЛЕННЫЙ УГЛЕПРОВОД БЕЛОВО — НОВОСИБИРСК
ОБЪЯВЛЯЕТ КОНКУРС
на замещение должности ДИРЕКТОРА.

Условия участия в конкурсе.
образование высшее, специальность: горный инженер-технолог или горный инженер-электромеханик; 0202, 0634. Желательно иметь ученую степень;
стаж работы на руководящей должности не менее 5 лет;
возраст не более 55 лет.

Документы (заявление, автобиографию, личный листок по учету кадров, копию документа об образовании) подавать по адресу: г. Прокопьевск, проспект Шахтеров, 41. НПО «Прокопьевскгидроуголь», отдел—руководящие кадры, каб. № 4.

Срок подачи документов — 20 дней со дня опубликования объявления.

КЕМЕРОВСКОЕ СРЕДНЕЕ ГОРОДСКОЕ ПРОФЕССИОНАЛЬНО-ТЕХНИЧЕСКОЕ УЧИЛИЩЕ № 61
ОБЪЯВЛЯЕТ НАБОР УЧАЩИХСЯ

Училище готовит квалифицированных рабочих для строительства зданий и сооружений химической, металлургической промышленности, жилья и объектов соцкультбыта в специализированное управление треста «Сибтеплоизоляция».
Принимаются юноши и девушки с образованием 8 и 10 классов, уволенные из рядов Советской Армии и не имеющие профессии в возрасте 17 лет и старше. Принимаются без вступительных экзаменов на специальность изолировщик по тепловой изоляции оборудования и трубопроводов. Срок обучения на базе 8 классов 2 года 8 месяцев, на базе 10 классов—9 месяцев.
Выплачивается стипендия 120 рублей в месяц. Уволенным в запас из рядов Советской Армии и окончившим училище на «хорошо» выплачиваются подъемные до 500 рублей.
Профессия изолировщика предусмотрена списком 2 о назначении пенсии по старости на льготных условиях (на пять лет раньше).
Начало занятий 1 сентября.
По окончании училища выдается аттестат и присваивается третий разряд.
При прохождении производственной практики и стипендии выплачивается 50 проц. заработной платы.
Для поступления необходимы документы: свидетельство об образовании, справка с места жительства, справка о состоянии здоровья, военный билет, паспорт.
Адрес: г. Кемерово, ул. Черняховского, 14. Телефоны: 25-05-03, 25-32-42, 25-45-90.
Проезд на транспорте до остановки «Швейная фабрика».

ТРЕСТ «КУЗБАССРЕМСТРОЙБЫТ»
ОБЪЯВЛЯЕТ КОНКУРС
на замещение должностей:
НАЧАЛЬНИКА СТРОИТЕЛЬНОГО УЧАСТКА И НАЧАЛЬНИКА ПРОИЗВОДСТВЕННО-ТЕХНИЧЕСКОГО ОТДЕЛА, ГЛАВНОГО БУХГАЛТЕРА.
Обращаться в отдел кадров по адресу: г. Кемерово, ул. Космическая, 59. Справки по телефонам: 25-72-41, 25-99-32.

КОВРЫ

УВАЖАЕМЫЕ ПОКУПАТЕЛИ!
ВАС ПРИГЛАШАЕТ ПОСУДО-ХОЗЯЙСТВЕННЫЙ МАГАЗИН № 24 КЕМЕРОВСКОГО ГОРПРОМТОРГА ПО УЛИЦЕ СИБИРЯКОВ-ГВАРДЕЙЦЕВ, 11.

С 29 июля

Здесь проводится расширенная продажа ковров и ковровых изделий.
Поступила большая партия ковров московского производства красочных расцветок: бордовых, зеленых, красных, коричневых, бежевых тонов с красивыми орнаментами и рисунками, размеры 2×3 м по 570—600 руб., 2 м 80 см×2 м — 532 руб., 2 м×1 м 40 см.—280 руб.
Ковры грузинского производства, размеры 2×3 м — 450 руб., 1 м 50 см. × 2 м 25 см—267 руб.
Ковровая дорожка ульяновского производства с набивным рисунком шириной 80, 90 см, 1 м 10 см по 30 руб. за квадратный метр.
Напоминаем, что ковровые изделия вы можете купить как за наличный расчет, так и в кредит

Кемеровоторгреклама.

три письма на одну тему

Кто наведет порядок

Ознакомившись со статьей «Гласно с негласным» («Кузбасс», 26 апреля 1989 года) о состоянии преступности в области, пришел к выводу, что меры, которые принимают милиция и общественность, малоэффективны. «Органам внутренних дел не по силам справиться с преступностью в одиночку, к этой работе необходимо активнее подключить все население области», — заключает автор статьи В. Шкурат, начальник УВД облисполкома. Как вам нравится это заключение? Мне, например, совсем не нравится. Это попытка все свалить с больной головы на здоровую. Каждый должен заниматься своим делом. Все ли предпринято со стороны УВД облисполкома по борьбе с преступностью? Что-то в последние годы не видно на улицах постового милиционера. А где наш товарищ участковый? Его тоже никто не знает. И ДНД в последние годы все делах только для «галочки»: пришли, отметились — и ушли. Таков спрос, таково и отношение к делу.

Катастрофически растет преступность, а мы идем на послабление. Не выполняются производственные планы, падают дисциплина, производительность труда, качество продукции. Я хотел бы сопоставить некоторые данные, которые, к великому сожалению, имеют общую основу. Возьмем некоторые цифры состояния преступности (из газеты «Кузбасс»), в частности, темпы роста преступлений в этом году в сравнении с 1988 годом (в процентах): умышленные убийства, грабежи, кражи — все плюс, плюс, плюс. Возьмем данные главного планово - экономического управления облисполкома о строительстве жилья за тот же период (тоже из газеты «Кузбасс»): Кемерово, Новокузнецк, Осинники, Тайга, Ленинск-Кузнецкий — все минус, минус, минус.

Ломать — не строить, дело нехитрое, а вот как навести порядок?

Е. ЛОПАТИН,
ветеран КПСС.

г. Кемерово.

Пока юристы ратуют...

На днях знакомая женщина, которая проживает в районе вокзала, перед отъездом на курорт оставила у нас свои документы со словами: «Если квартиру ограбят, то останутся целыми хотя бы документы!». У других знакомых такое происшествие. Пуля, выпущенная из мелкокалиберной винтовки, чуть-чуть не попала в голову дочери, которая сидела у окна и читала книгу. У третьих — женщину схватили и увезли в машине. Валялась всю ночь в ногах у преступников и умоляла, чтобы отпустили...

Стоишь в очереди за продуктами и слышишь вот такие разговоры. А когда речь заходит о преступниках и преступлениях, то люди, как правило, возмущаются гуманностью наших законов. Бросается в глаза, что народ — За применение самых суровых мер наказания к рецидивистам и бандитам. А вот юристы ратуют за отмену смертной казни. Похоже, что жулики с ними заключили тайное соглашение.

Считаю освобождение массы преступников из исправительно-трудовых лагерей Кузбасса в связи с гуманизацией крупной политической ошибкой. Какая может быть речь о перестройке, когда людям, которые ею занимаются, не дают нормально жить, трудиться и отдыхать?

Думаю, что только по этой причине тысячи честных людей, хороших специалистов покидают пределы Кузбасса и едут жить в другие районы страны. Более важного вопроса, чем решительная борьба с бандитами, жуликами, спекулянтами и другой мразью, для нас в настоящее время не должно быть!

Г. ВОРОШИЛОВ,
участковый инспектор управления Кузнецкого округа, старший пропагандист, член КПСС.

г. Кемерово.

В защиту милиции

Уважаемая редакция!

Вот мы все время говорим, что у нас увеличивается преступность. Вы поглядите, как живет наша милиция. Оклад маленький, квартиры получают в последнюю очередь. Почему никто не хочет вникнуть в то, как живет наша милиция, а все требуют от нее работать в таких условиях? Мне лично кажется, что эти условия специально созданы. А что? Какие условия, такая и работа.

Я вот смотрю на своего участкового. Живет в общежитии, имеет жену и ребенка, а квартиры не имеет. Ну скажите, как он должен работать? У него своих забот полон рот. Милиция у нас в загоне. Кому это выгодно?

М. ЛАПУЗНОЙ.

г. Мариинск.

Обитель

Пюхтицкий Успенский женский монастырь под Кохтла-Ярве в Эстонии существует почти сто лет. Внимание к одиноким, милосердие к страждущим — неизменные обычай насельниц монастыря. Ныне здесь несут послушание 150 монахинь под ведомом настоятельницы игумении Варвары. После утреннего богослужения они расходятся на различные послушания (работы), распределяющиеся в зависимости от способностей и физических возможностей каждой. Мастером по переплету божественных книг давно слывет послушница Нина, непревзойденным художником, мастером резьбы по дереву, миниатюрной архитектуры считается монахиня Корнелия. В мастерской по пошиву священнических облачений и в иконописной, в просфорной и хлебной, в ячельнике и на скотном дворе — везде насельницы трудятся с радостью и завидным умением. В свободное время — келейная молитва, чтение, пение.

Идеальный порядок, в котором содержатся храмы и территория монастыря, — пример мирянам, прибывающим сюда в составе многочисленных экскурсий.

НА СНИМКАХ: дровяные «стога», которые складывают сами послушницы; послушница Неонила со своими подопечными.

Фотохроника ТАСС.

Смотр-конкурс

25 денежных премий на общую сумму 2500 рублей (из них: три первые — по 200 рублей каждая, четыре вторые — по 150 рублей, восемь третьих — по 100 рублей и десять поощрительных — по 50 рублей) учреждены Кемеровским областным советом Всероссийского добровольного пожарного общества для награждения лучших первичных организаций ВДПО жилого сектора.

Итоги областного смотра-конкурса будут подведены в феврале 1990 года. Цель смотра — активизировать работу добровольных помощников пожарных по предупреждению пожаров в жилых домах.

В смотре-конкурсе участвуют первичные организации домоуправлений, жэков, ЖКК, улиц индивидуального сектора, уличных комитетов и отдельных домов.

Чемпионы и призеры областного общественного смотра представляются на Всероссийский смотр, итоги которого будут подведены в марте будущего года.

А. КИРИЛЛОВ.

МОЛОДЕЖНАЯ ОДЕЖДА ДЛЯ ОТДЫХА

Современная мода предлагает различную одежду для проведения свободного времени, то есть для дискотек, прогулок, танцевальных вечеров, посещения концертов, театров, отдыха в горах, у моря, на даче, для туристических поездок, походов, спортивных сборов, загородных экскурсий.

В одежде для свободного времени сочетаются элементы спортивного и фольклорного стилей, присутствует женственно-романтический стиль. В молодежной моде последних сезонов заметен интерес к классике. Тем не менее основой гардероба большинства молодых людей остается удобная, практичная, универсальная одежда спортивно-функционального стиля. Она может быть в комплектах различного назначения, в том числе для загородных прогулок и экскурсий.

Здесь могут встретиться элементы производственной, форменной специальной спортивной одежды, некоторые приемы, типичные для моды 50—60-х годов, фольклорные мотивы.

Одежда для свободного времени включает куртки, ветровки, жилеты, блузы, брюки, шорты, купальники, блузоны. Одежда для летнего отдыха испытывает влияние одежды для парусного спорта, инспирирование одежды рыбаков, моряков. Преобладают ткани из натуральных волокон — лен, хлопок, а также смесовые с новыми ткацкими эффектами, рисунками по мотивам моря, ткани в полоску. Цвета насыщенные, светлые, натуральные, синий, белый, черный.

Купальники, пляжные халаты в комбинации с шортами, юбками имитируют характерные особенности моря — используют цвет морского берега, камней, раковин, песка, колорит подводного мира — воды, водорослей, рыб, а также геометрические рисунки в контрастных сочетаниях — цифры, буквы, круги. Купальники предлагаются типа корсетов, спортивных, закрытых.

Одежда для лета в городе может быть элегантной, веселой, жизнерадостной, изящной, но может быть спортивной, свободной. Для первой темы предлагаются пиджаки типа мужских с короткими или длинными рукавами в комплекте с бермудами, длинными узкими брюками или короткими узкими юбками. Ткани для этой группы: смесь шелка с вискозой, лен, хлопок, поплин, эффектные блестящие ткани, кружево.

В одежде спортивного характера предпочтение отдается изделиям из джинсовой ткани с различной формой разрезов, декоративными строчками, молниями и металлической фурнитурой. Хлопчатобумажные ткани типа денима комбинируются с синтетикой и трикотажем. Длина изделий демократична. Очень много брюк, комбинезонов, полукомбинезонов.

Для дискотек и танцевальных вечеров предлагаются облегающие короткие платья и костюмы из блестящего черного эластичного трикотажа (с вырезами как на спортивных борцовских майках). Облегающие майки с мини-юбками, бермудами и узкими брюками из пластичных тканей, длиной до икры, с завышенной талией.

Удобная, легкокомплектуемая одежда для свободного времени должна соответствовать вашему настроению, ведь вас ждут отдых, поездки, экскурсии, новые встречи!

Л. ЗЕМЛЯНУХИНА,
методист Дома моделей;

И. АЛЬСОВА,
художник.

ШАХМАТНЫЙ КЛУБ

ДЕБЮТ

Шахматные войны или вендетта?

Орган шахматной федерации США — журнал «Чесс лайф» в своих последних номерах возвращается к вопросу о взаимоотношениях между ФИДЕ и ГМА (Международная ассоциация гроссмейстеров), и в частности между Г. Каспаровым и Ф. Кампоманэсом.

Опубликованы интервью с ними и ряд других материалов, касающихся проблемы проведения соревнований на звание чемпиона мира, проведения в последнее время обеими организациями турниров в совпадающие сроки.

В интервью с чемпионом мира (его вел П. Эванс) был поставлен вопрос: что последует в случае отказа ФИДЕ от предложений ГМА о «решающем голосе» последней в организации матча за звание чемпиона мира в 1990 году?

Г. Каспаров отметил, что ГМА весьма удовлетворило бы согласие ФИДЕ на это без осложнений и «кровопролития», и подчеркнул, что в любом случае ГМА будет играть решающую роль. Что же касается различных предложений о месте проведения матча, то они должны, по крайней мере, поступать в обе организации.

В связи с высказыванием Г. Каспарова о том, что советские шахматисты, прибывшие в Мадрид (на матч по «активным» шахматам против команды «остального мира»), должны были бросить вызов Госкомспорту, в интервью был задан вопрос о том, какое давление было оказано на них.

В качестве конкретного примера Г. Каспаров сослался на то, что возглавляющий управление шахмат Крогиус, не найдя легальных путей помешать проведению этого соревнования, которое ему не нравилось, не дал поехавшему в Мадрид Соколову возможности принять участие в турнире в Реджио Эмилиа, заменив его Эльвестом. У последнего более низкий рейтинг, но зато он ездил в Масатлан — на соревнование по линии ФИДЕ. «Но самое худшее из действий Госкомспорта — и это очень важно и очень плохо, — подчеркнул Каспаров, — специальное решение от 6 декабря о том, что эта команда не представляет официально Советский Союз».

Г. Каспаров назвал советскую команду как «команду советской ассоциации гроссмейстеров», добавив, что в той или иной степени ее можно считать советской национальной командой, поскольку он приглашал всех ведущих шахматистов, и не его вина, что некоторые предпочли не поехать в Мадрид, а играть в Масатлане. При этом, как сообщает Эванс, он упомянул Карпова, «погнавшегося за долларами».

В том же номере журнала опубликовано интервью президента ФИДЕ Кампоманеса (вел его Дж. Силман). На вопрос о том, зачем нужна «война между ним и Каспаровым», в частности такой «враждебный акт», как проведение турниров, например, чемпионата мира в Масатлане и отборочного к Кубку мира в Белграде в одно и то же время, Кампоманес энергично разъяснил позицию ФИДЕ: «Я не проводил турниров в то же время, когда их проводил Каспаров. Может быть, другие пытаются делать это, но определенно не я. Я всегда придерживался строгой и прямой позиции».

Он подчеркивал, что турнир в Масатлане проводился в соответствии с правилами ФИДЕ, получил одобрение конгресса (в частности в Севилье в декабре 1987 г.) и исполкома ФИДЕ, о дате его проведения было объявлено заранее, в том числе и для прессы. И далее: «Я не веду войны ни с кем. Вы можете называть это войной, и, возможно, это так с точки зрения других. С моей же — я спокойно работаю на шахматы... Мы просто делаем свое дело. А это длительная и напряженная работа, которая, возможно, не вызывает ярких заголовков в прессе, но определенно способствует организации новых и захватывающих турниров по всему миру».

Отношениям ФИДЕ и ГМА посвящено и короткое интервью с президентом Европейского шахматного союза К. Юнгвиртом (был членом исполкома ФИДЕ с 1978 по 1986 г. и вице-президентом с 1982 по 1986 г.). На просьбу разъяснить, что Юнгвирт имел в виду, заявив на симпозиуме в Мадриде, что у ФИДЕ, вероятно, уже не остается времени на шахматы, а ее конгрессы—в основном пустая трата времени. Юнгвирт высказал следующее мнение: «ФИДЕ» стало неадекватным органом. Проблема в том, что ФИДЕ стала очень большой по составу. В ней 126 членов, а межзональные турниры интересуют только шахматистов верхнего эшелона. Поэтому только несколько федераций проявляют к этому действительный интерес. Генеральная ассамблея — слишком неуправляемый орган».

Публикации на эти темы продолжаются и в апрельском номере. В нем, например, приводится заявление Карпова в связи с высказываниями Каспарова о его участии в первенстве мира по «активным» шахматам. Карпов отмечает, что право участвовать в этом официальном турнире ФИДЕ было им получено выигрышем первенства Европы. Что только после того, как были установлены сроки чемпионата в Масатлане, Каспаров намеренно организовал благотворительный матч (в Мадриде) в совпадающие с чемпионатом сроки. Что касается благотворительности, то и организаторы чемпионата мира гарантировали передачу средств в американский фонд по исследованию СПИД.

Карпов высказал мнение о том, что не у всех шахматистов хватило храбрости участвовать в чемпионате мира по «активным» шахматам, поскольку контроль времени очень тяжел, и, вероятно, это связано с риском. Он выразил надежду, что после успешного выступления на благотворительном матче Каспаров рискнет выступить в официальном чемпионате в следующем году.

Журнал публикует также статью Дж. Сипмена «Дети перемен. Шахматные войны продолжаются». Последний отмечает, что в течение многих лет выступления (в средствах информации) Каспарова были в центре внимания и многие считали само собой разумеющимся, что он защитник угнетенных и беззащитных. Другие видели в нем героическую личность, в одиночку борющуюся с силами в шахматах. После же неожиданного, полного противоречий окончания первого матча с Карповым общественное мнение было целиком на стороне Каспарова, а журналы всего мира оскорбляли Кампоманеса и Карпова. Такого рода — «анти-Кампоманес» — журнализм достиг своего пика в «Чесс лайф», когда его главным редактором был Ларри Парр.

Но с выходом книги Каспарова «Дитя перемен» и предстоящим выходом книги Адорьяна, отмечает Сипмен, общественное мнение стало меняться.

Постоянные атаки Каспарова на тех, кто с ним не согласен, его стремление навесить на своих противников ярлык «шахматная мафия» заставили почувствовать опасение даже его самых лояльных сторонников.

Совсем недавно, продолжал Сипмен, чемпион мира предпринял усилия дать больше власти в руки шахматных профессионалов. Соревнования на Кубок мира — свидетельство его инициативы, большой энергии и проницательности. Однако Каспаров также начал тотальную, идущую напролом атаку на ФИДЕ.

Иногда его недовольства вполне обоснованны, но уж слишком часто они выглядят как личные выпады против президента ФИДЕ Кампоманеса.

Когда Сейраван, Карпов и Кампоманес прилагали усилия к проведению в Масатлане чемпионата мира по «активным» шахматам, главный организатор чемпионата Рон Браун встретился в Цюрихе в сентябре прошлого года с Каспаровым в попытке заручиться поддержкой чемпиона мира. Каспаров же пошел на проведение собственного соревнования, явно направленного на то, чтобы совпасть по срокам и дискредитировать турнир в Масатлане

(ТАСС).

хроника

В ВИЛЬНЮСЕ завершился Всесоюзный шахматный фестиваль с участием спортсменов и спортсменок из Литвы, Украины, Белоруссии, РСФСР и других республик нашей страны. Проходило сразу два соревнования. В турнире «А», где играли мастера спорта и кандидаты в мастера, имеющие рейтинг, отличился Ю. Фольц (КемГУ), набравший 8 очков из 11 и разделивший второе-третье места с мастером Е. Тюлиным (Владимир). Четвертое у мастера В. Моисеева (КузПИ) — 7,5 очка, 6.5 очка и дележ 7—11-го места у В. Невоструева (КузПИ).

В турнире «Б» также играло несколько наших мастеров спорта. Лучший результат у В. Штукатуркина (Новокузнецк) — 6,5 очка из 9 и седьмое место.

Отличительной особенностью фестивальных соревнований является участие шахматистов и шахматисток в одном общем швейцарском турнире. При этом зачет ведется раздельный. Учитывая, что в общем числе участников женщин не так много, в турнире «Б» из 119 только 23, встретиться им между собой удается нечасто.

Е. АНДРЕЕВ.

решите задачу

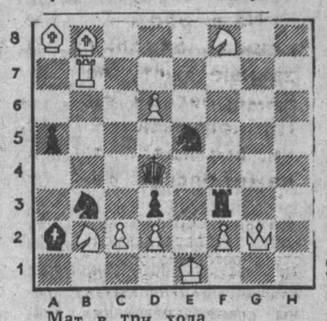

Мат в три хода.

ТВ и Р

29 июля

I ПРОГРАММА

Передачи ЦТ.

6.30 «120 минут».
8.35 «Наш сад».
9.05 «Проделки Рамзеса». Мультфильмы.
9.45 «Азербайджанская филармония. Страницы истории».
10.45 Институт человека.
11.45 «Победители».
12.45 Концерт татарской фольклорной музыки.
13.10 В странах социализма.
13.40 Фильм—детям. «Гибель «Орла».
14.55 Сегодня в мире.
15.10 Мультфильм.
15.20 «Круги на воде». Премьера документального телефильма.
16.10 Концерт Государственного Омского русского народного хора.
16.55 «Ради жизни культуры». О положении библиотечного дела в стране.
17.25 «В мире животных».
18.25 «Я люблю тебя, жизнь». Телефотоконкурс.
18.30 9-я студия.
19.30 «Ваш сын и брат». Художественный фильм.
21.00 Время.
21.35 «Спутник телезрителя».
21.55 «После спектакля». Вечер театральных капустников.
23.10—01.20 «До и после полуночи».

II ПРОГРАММА

Передачи ЦТ.

8.00 Утренняя гимнастика.
8.20 «Сельский час».
9.20 «Золотая речка». Художественный фильм с субтитрами.
10.55 НТМ. Информационный выпуск.
11.10 Спорт и личность. Игорь Тер-Ованесян.
11.45 Музыка в эфире. Часть 1-я.
12.45 «За безопасность движения».
12.50 Музыка в эфире. Часть 2-я.
13.50 Премьера документальных фильмов из цикла «Земля тревоги нашей».
14.30 Мультфильмы.
14.55 «В поисках утраченного сокровища». Художественный телефильм. 1-я серия.
16.00 Новости.
16.10 «В поисках утраченного сокровища». Художественный телефильм. 2-я серия.
17.15 Музыкальный телеабонемент. «Г. Рождественский — музыкант-просветитель».
18.05 «...До шестнадцати и старше».
18.50 Д. Брубек. Композиция для двух фортепиано.
19.00 «Здравствуй, Аляска!». О становлении экономических и культурных связей между Аляской и Чукоткой.
19.45 Спокойной ночи, малыши!
20.00 На сессии Верховного Совета СССР.
21.00 Время.
21.35 «Дорога в ад». Художественный телефильм. 1-я и 2-я серии.
00.20 [illegible] МВД СССР сооб-

30 июля

7.38 Погода. 8.25 Программа передач. Погода. 8.20 Обзор газеты «Кузбасс». 8.53 Эстрадные миниатюры. 8.43 Погода. 11.20 У нас в гостях театр «Синтезис». 12.15 «Почтовый ящик». Рекламное приложение. 16.30 «По вашим письмам». Музыкальная программа. 21.00 «Эквалайзер». Музыкально - информационная программа. Стереовещание (по программе «Маяк»): 20.00 Эстрадный концерт.

погода

Центр по гидрометеорологии сообщает.

29 июля днем по области будет переменная облачность, небольшой кратковременный дождь, местами гроза. Ветер северо-западный, 9—14 метров в секунду. Температура 15—20, местами до 25 градусов тепла. Давление будет расти. Влажность существенно не изменится.

Зам. редактора
А. В. СЕМЕНОВ.

ДОМ КИНО «МОСКВА». Большой зал. Новый американский художественный фильм КЛУБ «КОТТОН», две серии (10, 12-40, 15-20, 18-10, 20-50). Фильм демонстрируется в одной программе с мультипликационным фильмом КОТ, КОТОРЫЙ УМЕЛ ПЕТЬ. Малый зал. Художественный фильм ТОРПЕДОНОСЦЫ (10, 12, 14, 16, 17-50, 21-30). Экран музыкального фильма. Художественный фильм ВОЛШЕБСТВО «КУИН» В БУДАПЕШТЕ (19-40).

«ЮБИЛЕЙНЫЙ». Киносборник мультфильмов РУЖЬЕ И УДОЧКА (10). Новый американский художественный фильм КЛУБ «КОТТОН», две серии (11-30, 16-10). Новый художественный фильм ЧП РАЙОННОГО МАСШТАБА (14-10, 19 — детям смотреть не рекомендуется). Киновечер «ИЗГИБ ГИТАРЫ ЖЕЛТОЙ» (21). Новый художественный фильм «ШАРЛО» В ИСПАНИИ.

«КОСМОС». Для детей. Киносборник мультфильмов ОТЧАЯННЫЙ КОТ ВАСЬКА (10, 11-20, 12-50, 14-30). Художественный фильм ВСАДНИК БЕЗ ГОЛОВЫ (9, 11, 13, 15). Художественные фильмы: СЛЕДЫ ОБОРОТНЯ (16, 21 — детям смотреть не рекомендуется). УКРОЩЕНИЕ СТРОПТИВОГО (17, 19—детям смотреть не рекомендуется). ЛЕГЕНДА О НАРАЙЯМЕ, две серии (18, 20-30 — детям смотреть не рекомендуется). ВОРОБЕЙ ТОЖЕ ПТИЦА (23—ночной рекламный сеанс, детям смотреть не рекомендуется). Фильм демонстрируется в одной программе с мультфильмом НУ, ПОГОДИ!

«ВРЕМЯ». Новый хроникально-документальный фильм НЕ ОБОРВАТЬ НИТЬ ЖИЗНИ (10, 14). Художественный фильм УБИТЬ ДРАКОНА, две серии (11-10, 15-10, 18, 20-40).

«ОКТЯБРЬ». Киносборник мультфильмов ВОЗВРАЩЕНИЕ БЛУДНОГО ПОПУГАЯ (15). СЛЕД СОКОЛА (17, 19, 21).

«МЕТАЛЛУРГ». ВОЗВРАЩЕНИЕ К СВОБОДЕ (14). ВВЕРХ ТОРМАШКАМИ, две серии (15-30, 18). СУМАСШЕДШИЕ НА СТАДИОНЕ (20-10).

«ПРОГРЕСС». ПУГАЛА (10, 11-30—для детей). ТУРИСТЫ ЗАБАВЛЯЮТСЯ. КРАСОТКИ (Киноколесо) (14). КАК ТРИ МУШКЕТЕРА, две серии (17-10, 19-30, 22).

«КОМСОМОЛЕЦ». МОРОЗКО (15). ЖЕНЩИНА ФРАНЦУЗСКОГО ЛЕЙТЕНАНТА, две серии (17, 20).

«ЛУЧ». КРОКОДИЛ ДАНДИ-2, две серии (12, 17, 20). Киносборник мультфильмов ВОЛЧИЩЕ — СЕРЫЙ ХВОСТИЩЕ (15).

ДК СТРОИТЕЛЕЙ. КОРАБЛЬ, две серии (16-30, 19).

ДК ПРОИЗВОДСТВЕННОГО ОБЪЕДИНЕНИЯ «АЗОТ». СИЛА ЛЮБВИ, две серии (16, 19).

ДК ШАХТЕРОВ. ПОСЛЕДНИЙ РОМАНС, две серии (18, 20-30).

ДК КОКСОХИМЗАВОДА. ДИКИЙ ЛЕБЕДЬ (15—для детей). РОКОВАЯ ОШИБКА (17, 19, 21).

ИЗДАТЕЛЬСТВО «КУЗБАСС»
ПРИГЛАШАЕТ НА РАБОТУ

главного бухгалтера (оклад 245 руб.), фотографа, ретушера, прессовщиков макулатуры, печатников (зарплата 200—400 руб.), машинистов резальных машин, наладчика полиграфических машин, девушек и юношей (не моложе 18 лет) для обучения полиграфическим специальностям, лифтера.

Обращаться в отдел кадров, тел. 52-66-59.

НОВОКЕМЕРОВСКИЙ ПИВОБЕЗАЛКОГОЛЬНЫЙ ЗАВОД
ОБЪЯВЛЯЕТ КОНКУРС
на замещение вакантной должности директора.

В конкурсе могут принять участие инженеры-технологи и инженеры-экономисты, имеющие опыт работы на руководящих должностях не менее 5 лет, в возрасте не старше 50 лет.

Заявление на участие в конкурсе с приложением документов (копии диплома, автобиографии, личного листка по учету кадров) принимается в течение двух недель со дня опубликования объявления по адресу: 650070, г. Кемерово, ул. Тухачевского, 108, пивзавод, отдел кадров. Тел. 55-15-80.

КЕМЕРОВСКИЙ ОБЛАСТНОЙ УЧЕБНЫЙ КОМБИНАТ ГОСКОМСТАТА РСФСР
ОБЪЯВЛЯЕТ НАБОР УЧАЩИХСЯ
на 1989/90 учебный год

ПО СЛЕДУЮЩИМ СПЕЦИАЛЬНОСТЯМ:

БУХГАЛТЕРЫ: промышленных предприятий—срок обучения 6 месяцев, начало занятий **4 сентября**; сельхозпроизводства—8 месяцев, начало занятий **2 октября**; кооперативов—один месяц, начало занятий **1 ноября**;

МЕХАНИКИ: по конструкции и техническому обслуживанию ЭВМ «ИСКРА-555»—срок обучения 4 месяца, начало занятий **18 сентября**; по конструкции и техническому обслуживанию ЭВМ «ИСКРА-2106», ЭБТ «НЕВА-501»—3 месяца, начало занятий **21 ноября**;

ОПЕРАТОРЫ ПО ЭВМ «ИСКРА-555», «ИСКРА-2106», «НЕВА-501»—срок обучения один месяц, начало занятий **4 сентября**;

ПРОГРАММИСТЫ по ЭВМ «Искра-555», «Искра-2106», «Нева-501» — срок обучения 2 месяца, начало занятий **3 октября**.

При комбинате имеется вечернее отделение по подготовке бухгалтеров промышленных предприятий, механиков по конструкции ЭВМ «Искра-555», начало занятий **11 сентября**.

Кроме того, учебный комбинат оказывает квалифицированную помощь непосредственно на предприятиях, в организациях по налаживанию бухгалтерского учета.

Обучение платное, за счет организаций и граждан.

Обращаться по адресу: 650024 г. Кемерово, ул. Космическая, 6. Телефоны: 28-04-09, 28-05-48.

ЦЕНТРАЛЬНЫЙ НИИ ЛЕСНОЙ ГЕНЕТИКИ И СЕЛЕКЦИИ
ОБЪЯВЛЯЕТ КОНКУРС
на замещение вакантной должности

ЗАВЕДУЮЩЕГО КЕМЕРОВСКОЙ ЛАБОРАТОРИЕЙ ЭКОЛОГИИ И РЕКУЛЬТИВАЦИИ (доктора или кандидата наук).

Срок конкурса — один месяц со дня опубликования объявления в газете.

Документы направлять по адресу: 394043, г. Воронеж, ул. Ломоносова, 105, ЦНИИЛГиС, ученому секретарю.

КЕМЕРОВСКИЙ ОБЛАСТНОЙ ЦЕНТР ПО ТРУДОУСТРОЙСТВУ, ПЕРЕОБУЧЕНИЮ И ПРОФОРИЕНТАЦИИ НАСЕЛЕНИЯ

НА РАБОТУ В ПРОЕКТНО-ПРОИЗВОДСТВЕННЫЙ КООПЕРАТИВ, ИМЕЮЩИЙ СЛЕДУЮЩИЕ ПРОИЗВОДСТВЕННЫЕ ОБЪЕКТЫ: гончарный цех, кирпичный цех, цех шлакоблоков, а также выполняющий строительно-ремонтные работы в г. Кемерово и Кемеровской области (объем строительно-монтажных работ за месяц составляет 300 тыс. рублей),—начальников участков, оклад 500 руб.; высококвалифицированных рабочих: плотников, газоэлектросварщиков, краснодеревщиков, отделочников, кровельщиков, каменщиков; художников-оформителей, художника-дизайнера, инженеров-проектировщиков всех категорий. Среднемесячная заработная плата составляет 300—600 руб. по конечному результату.

По окончании хозяйственного года выплачивается вознаграждение. Квартиры предоставляются в течение 2—3 лет.

Обращаться: г. Кемерово, ул. Трудовая, 4; проспект Ленинградский, 21а; ул. Сарыгина, 40, ул. Севастопольская, 6.

НА РАБОТУ В АВТОТРАНСПОРТНОЕ ПРЕДПРИЯТИЕ (на период декретного отпуска)—кладовщика.

Заработная плата 180 рублей в месяц.

Проезд на работу и с работы служебным автобусом.

Обращаться: г. Кемерово, ул. Трудовая, 4; проспект Ленинградский, 21а; ул. Сарыгина, 40, ул. Севастопольская, 6.

АДРЕС РЕДАКЦИИ:
650630, ГСП, г. Кемерово, проспект Октябрьский, 28.

Справки по редакции: 52-32-74.

Справки по письмам: 52-03-22.

Телефоны: приемной редактора — 52-32-74, заместителей редактора — 52-36-45, 52-52-66, ответственного секретаря — 52-33-59 отделов: общественно-политической жизни — 52-55-47, 52-64-88, 52-58-45, 52-59-65; социально-экономического развития — 52-35-66, 52-38-23, 52-51-23, 52-50-45, 52-46-22, 52-65-47; аграрного — 52-37-33, 52-49-78, 52-42-01; народных депутатов — 52-62-33, 52-63-22; культуры — 52-34-23; народного образования — 52-60-22; информации и спорта — 52-47-45, 52-06-01, 52-45-29, 52-48-60; иллюстрации — 52-14-12; писем — 52-05-22; общественная приемная — 52-12-10, объявлений — 52-69-33. Директор издательства — 52-79-10, бухгалтерия — 52-70-10.

Собственные корреспонденты: в Белове — 2-22-36, Мариинске — 2-31-20, в Прокопьевске — 3-30-35, Ленинске-Кузнецком — 2-58-24.

Газета выходит 300 раз в год. Тираж 260 тыс. экз. Объем 2 п. л. Печать высокая.

ИНДЕКС 51901

1 2 3 4 5 6.

ОП 02634. Заказ № 174.