УМУ непостижимо! В то время когда вырубаем тайгу, строя новые деревни, чтобы одолеть наконец-то продовольственные проблемы, на обжитых местах, при хороших дорогах, на добротной почве разваливается хозяйство, погибают избы, разбегаются люди. С этим встретились наши корреспонденты в деревне Вотиновка. Читайте на второй странице очерк Т. Шатской.

Фото **В. Грызыгина.**

Крупнейший город Китая Шанхай переживает вторую молодость. С начала экономических реформ в стране в городе открылось 274 совместных с иностранными фирмами и компаниями предприятия по выпуску различных видов продукции. Шанхай торгует с 168 странами.

НА СНИМКЕ: одно из высотных зданий Шанхая занимают представительства около ста различных компаний. (О переменах в Китае читайте на 3-й стр. (ТАСС).

Балет П. Чайковского «Лебединое озеро» — один из многих спектаклей Государственного академического театра оперы и балета Молдавской АССР им. А. С. Пушкина. 2 июня в помещении театра оперетты Кузбасса этот коллектив открывает гастроли в Кемерове. С театром из солнечной Молдавии мы знакомим сегодня читателей (и, хочется верить, будущих зрителей) на 4-й странице.

Орган Кемеровского обкома КПСС и областного Совета народных депутатов

Пролетарии всех стран, соединяйтесь!

КУЗБАСС

Газета издается с 7 января 1922 года

115 (19745).

СУББОТА, 20 мая 1989 г.

Цена 3 коп.

говорят народные депутаты

ПЕРЕД ОТЪЕЗДОМ НА СЪЕЗД

1. Что изменилось в вашей жизни после дня выборов?
2. Изменилось ли ваше представление о деятельности народного депутата?
3. О чем бы вы сказали, если бы вам представилась возможность выступить на первом Съезде народных депутатов СССР?

Народный депутат СССР Н. А. Башев, директор совхоза «Колмогоровский»:

1. Во-первых, времени свободного не стало: начали приглашать на все сессии местных Советов, поступает много писем. Вчера ездил в Мариинск, разбирался по трем письмам — жалобы серьезные. Теперь приходится уделять внимание не только своему хозяйству, другим — тоже. Из хорошего? Думал: как же мы, такие разные по возрасту, интересам, образу жизни четырнадцать народных депутатов СССР от Кемеровской области, сойдемся? Собрались в Новосибирске на региональное совещание. И мне показалось: сошлись очень хорошо. Мысли у нас общие. Всех волнуют проблемы региона Сибири, Российской Федерации. Кстати, ни у кого нет мысли о том, что РСФСР должна отделиться, хотя республика находится в очень тяжелом положении.

2. Изменилось. Я не думал, что придется заниматься мелкими вопросами. Провел прием в Яшкинском районе: все просьбы мелкие, то есть местного характера, кроме двух, касающихся МПС и охраны природы. Мучительные квартирные дела, вплоть до того, что человек не знает своей очереди. Выясняю: очередь-то первая. Некому растолковать такой вопрос? Почему-то люди не признали СТК, совершенно не пользуются его правами. Еще одно. Знал, что наша область и республика в тяжелых условиях, но теперь при встречах с людьми вижу, что положение просто удручающее.

3. Прежде всего выступил бы с предложением о принятии статуса народного депутата. Я знаю свои обязанности. А какие у меня права? Ведь, кроме гласности, помощи пока никакой. Второе. Предложил бы созывать съезд два раза в год, чтобы мы, депутаты, имели возможность обсудить проект, тезисы очередного законоположения со своими избирателями, а на следующем съезде, уже с учетом их мнения, утвердить. Ведь я представляю двести тысяч голосов. Считаю, что обязан с этими людьми советоваться. Третье. Надо запретить, чтобы принятые законы после изменяли. Вот Закон о государственном предприятии. Он же не действует. Совершенно не действует, кроме двух пунктов: выборы СТК и выборы директора.

О борьбе с пьянством. Считаю: постановление принято правильное. До него у нас в совхозе было до трехсот прогулов в год, а после — двадцать три. Другое дело, что мы не обеспечили людей ни товарами в магазинах, ни условиями для отдыха. Иные руководители довольны: с пьяными работать легче, трезвые требуют человеческого к себе отношения.

Я бы не стал объединять должности Генерального секретаря ЦК КПСС и Председателя Президиума Верховного Совета СССР. Причина? Генеральному секретарю и так работы много. Слишком тяжело, думаю, совмещать. Второе. Для того чтобы прийти к какому-то мнению, две головы, считаю, лучше. И последнее: это опять может привести к культу личности, о чем много говорим. Последнее время (мне это очень не нравится) только где-то появляется Михаил Сергеевич, начинают хлопать. Зачем? Практических дел нет. Что же хлопать-то?

Я вот еду на съезд и не знаю, как там себя вести. Съезд намечен на семь дней. Думаю, за семь дней не управимся. Я бы обратился к депутатам союзных республик с такой наболевшей мыслью: не надо рвать кровеносные артерии, это губительно и для каждой из республик, и для страны в целом. Я бы сказал и о том, что основную тяжесть (семьдесят процентов союзного бюджета) тянет РСФСР. Не надо об этом забывать.

Яшкинский район.

Народный депутат СССР С. И. Неволин, главный врач Новокузнецкой городской больницы № II:

1. Уплотнилось время примерно раза в два-три.

2. Можно сказать так: я в принципе и не знал, чем занимаются народные депутаты, а теперь знаю. Смутно представляю, как справиться с тем объемом работы, который обрушился на меня. Думаю, главное — большая внутренняя политика, которая в основе всех депутатских дел, — демократизация общества. Очень много ходатайств персонального характера: квартира, трудоустройство, телефон. Они тоже в конечном итоге упираются в эту главную политику переустройства общества. Взять то же благоустройство улиц. Разве проблема не тесно связана с экономическим состоянием области?

Писем много. Очень много. Идут со всего Кузбасса. Отвечать и то трудно. Кроме того, люди идут. Вот и сегодня с утра принимаю у себя в кабинете. Это, конечно, пока. В дальнейшем буду принимать по городам. Составлен график, он будет опубликован в местных газетах.

3. Во-первых, надо совершенно точно определить статус депутата: чем он должен заниматься. Пока разного рода житейские жалобы отнимают много времени, хотя их решать в конечном счете приходится через местные Советы. Во-вторых, я бы сказал о всеобщих, прямых и тайных выборах Председателя Президиума Верховного Совета СССР. Такие выборы можно назвать всенародными.

Безусловно, сказал бы о том, что власть на местах должна быть реальной и узаконенной. Необходимы отчисления в фонд местных Советов от прибыли предприятий, которые идут пока по вертикали вверх, в министерства и ведомства. Несправедливо! Особенно для таких районов, как наш Кузбасс, где производится сырье: уголь, металл, химическая продукция и так далее. Район дает уголь на экспорт и за это не имеет ничего!

И, безусловно, о здравоохранении сказал бы. Во-первых, не надо спешить с поголовным переводом на тот эксперимент, который идет сейчас в нашем областном здравоохранении. Надо детально изучить первый опыт, отработать все в тонкостях. В ходе эксперимента необходимо избавить медицинских работников от забот о медикаментах, инструментарии. Это общегосударственная забота. Решение на этот счет должно быть принято на уровне Совета Министров СССР, не ниже. Здравоохранение у нас в загоне. Наши заботы — это где достать? чем лечить? Врачи должны лечить больных, они знают, как это делать. Все остальное — не их обязанность. Организаторы должны заниматься организаторской работой. Об этом надо говорить на самом высоком уровне: слишком серьезное дело.

И еще. Статус Верховного Совета СССР надо отработать так, чтобы его решения никакими министерствами не интерпретировались и не менялись. Закон должен работать напрямую, а не перекручиваться на промежуточных этапах.

г. Новокузнецк.

ЗАВЕРШЕНИЕ ВИЗИТА

ШАНХАЙ, 18. (**Спец. корр. ТАСС**). Сегодня Генеральный секретарь ЦК КПСС, Председатель Президиума Верховного Совета СССР М. С. Горбачев, находящийся в КНР с официальным визитом, прибыл в крупнейший промышленный центр Китая Шанхай.

Этот город славен традициями антиимпериалистической и революционной борьбы. У него давние узы дружбы с Советским Союзом.

От имени трудящихся города в аэропорту советского руководителя, его супругу и членов советской делегации тепло встречали член Политбюро ЦК КПК, первый секретарь Шанхайского городского комитета КПК Цзян Цзэминь, мэр Шанхая Чжу Жунцзи, член Политбюро ЦК КПК, заместитель премьера Госсовета КНР У Сюецянь, министр иностранных дел КНР Цянь Цичэнь.

М. С. Горбачева приветствовали юные граждане города. Они дружно скандировали: «Добро пожаловать в Шанхай!».

В резиденции «Сицзяо» состоялась краткая беседа с Цзян Цзэминем, в ходе которой было выражено взаимное удовлетворение в связи с полной нормализацией советско-китайских отношений. В беседе участвовали М. С. Горбачев, Р. М. Горбачева и сопровождающие лица.

Мэр города Чжу Жунцзи дал завтрак в честь советского руководителя.

Приветствуя М. С. Горбачева, Чжу Жунцзи выразил удовлетворение тем, что по мере улучшения отношений между КНР и СССР все шире развиваются дружеские связи и сотрудничество между Шанхаем и Советским Союзом. В Шанхае вновь открыто генеральное консульство СССР, торговый оборот с Советским Союзом увеличивается из года в год. Шанхай и Ленинград уже стали породненными городами, и теперь интенсивно расширяются связи и сотрудничество обоих городов в различных областях — экономике, торговле, культуре, просвещении, спорте. Мэр выразил надежду, что нынешняя встреча руководителей двух стран будет благоприятствовать развитию отношений между КНР и СССР, КПК и КПСС, откроет большие перспективы для взаимовыгодных связей и сотрудничества между Шанхаем и Советским Союзом.

ШАНХАЙ. Беседа с первым секретарем Шанхайского горкома КПК, членом Политбюро ЦК КПК Цзян Цзэминем.

Телефото **В. Будана, В. Завьялова.** (ТАСС).

В своем выступлении М. С. Горбачев отметил, что советская делегация с большим интересом ждала встречи с Шанхаем — городом, с которым связаны многие страницы богатого революционного прошлого китайских трудящихся, первые классовые бои китайского пролетариата, зарождение Коммунистической партии Китая.

Оценивая состоявшиеся встречи с руководителями КНР и КПК, М. С. Горбачев назвал визит «рубежным событием», которое будет иметь большие позитивные последствия не только для двух стран и народов, но и для всего мира. Стабильность, добрососедство между СССР и КНР отвечают не только чаяниям и надеждам двух великих народов, но и интересам укрепления безопасности в Азии и оздоровления всей мировой ситуации, сказал советский руководитель.

Он выразил надежду, что после нынешнего визита отношения между СССР и КНР наберут новую динамику. В Советском Союзе выступают за то, чтобы они расширялись и углублялись и по линии межпартийных отношений, и по линии межгосударственных связей, контактов между деятелями науки и культуры, чтобы эти связи охватывали города, предприятия, трудовые коллективы, семьи. М. С. Горбачев назвал хорошим примером такого сотрудничества связи Шанхая и Ленинграда.

М. С. Горбачев подчеркнул, что за дни визита члены советской делегации убедились, что чувства дружбы с СССР сохранились не только среди широких слоев старших поколений китайского народа. Обрадовало то, что горячо откликнулась на нормализацию отношений между СССР и КНР молодежь Китая. В СССР надеются, что связи между молодежными организациями, юношами и девушками двух стран также будут расширяться, и они уверенно понесут вперед эстафету дружбы советского и китайского народов.

Затем состоялась краткая ознакомительная поездка по городу. Первая остановка — у памятника А. С. Пушкину.

У этого памятника удивительная судьба. Сооруженный в 1937 году на средства населения Шанхая, живших здесь русских людей, монумент в годы национально-освободительной войны против японских милитаристов был уничтожен оккупантами. В 1947 году скульптуру восстановили как знак огромного уважения китайского народа к великой родине поэта. Но в период «культурной революции» памятник вновь подвергся разрушению. Недавно бронзовая фигура русского поэта вновь встала на прежнем месте. Памятник восстановлен по просьбе горожан как символ традиционных духовных связей между нашими народами.

М. С. Горбачев и его супруга возложили к подножию памятника А. С. Пушкину букеты цветов.

Вместе со своими городами-спутниками Шанхай сегодня играет ведущую роль в промышленном и сельскохозяйственном производстве, внутренней и внешней торговле КНР, в развитии ее науки и техники, культуры и просвещения. Будучи наряду с Пекином и Тяньцзинем одним из трех городов центрального подчинения, город дает 11—12 процентов валовой промышленной продукции страны. Он торгует со 170 государствами и районами мира. Здесь сосредоточено более 50 вузов, свыше 200 научно-исследовательских учреждений.

Недавно по плану в 30 километрах к юго-западу от Шанхая в городе-спутнике Минхане и его пригороде Хунцяо началось строительство нового района технико-экономического развития Минхань — города электротехнической промышленности. Здесь насчитывается свыше 50 предприятий этой отрасли. Советские гости посетили сегодня завод по производству современных лифтов и эскалаторов. В ходе осмотра предприятий М. С. Горбачев беседовал с рабочими и служащими.

☆ ☆ ☆

В этот же день М. С. Горбачев и сопровождающие его советские официальные лица отбыли из Шанхая на Родину. В аэропорту советских гостей провожали Цзян Цзэминь, Чжу Жунцзи, У Сюецянь, Цянь Цичэнь, представители общественности Шанхая.

☆ ☆ ☆

18 мая Генеральный секретарь ЦК КПСС, Председатель Президиума Верховного Совета СССР М. С. Горбачев возвратился в Москву.

наш комментарий

ДОБРО ПОЖАЛОВАТЬ НА РЫНОК!

Скромный пучок таежной травки стоит сегодня на Кемеровском рынке ровно столько, сколько две хлебных буханки да еще из импортной, наверное, пшеницы.

«Дожили! — скажет горожанин, помнящий недавнюю баснословную дешевизну. — Докатились с вашей перестройкой!».

Что ж, дожили, докатились. Как ни ругай пристроившегося за рыночным прилавком колбишника, он цену держит. А если берут за ту цену тощие пучочки, она и сама держаться будет. И перестройка тут ни при чем.

Да, желание снять любые возникающие проблемы (в том числе проблемы рыночных цен) упованиями на административное всевластие, то милующее, то карающее, живет и здравствует в среде потребителей, то есть в нашей с вами среде. Рынок, однако, самый демократичный и действенный показатель и регулятор спроса и предложения. Ничего лучшего пока человечеством не придумано. «Твердая рука» способна усугубить дефицит, изгнать продавца-«спекулянта» с рынка вообще (так бывало, и тогда вместо дорогого товара мы получали вообще шиш), но только взаимодействие продающего и покупающего способно действенно и реально влиять на рыночную стихию.

Из чего складывается цена? Смотрите сами: ближние колбные места надежно засыпаны отвалами угольных разрезов «Черниговский», «Кедровский», «Барзасский». Значит, ехать за ней надо далеко. Решитесь пожертвовать выходными днями? Нет? Значит, готовьте по 40 копеек за пучок.

Взятый с боем автобус тем не менее набит вперемешку с «цивильным» людом, орюкзаченными «бичами». Туда едут — чистенький воскресный обыватель поливает таежных предпринимателей крепким словом. Оттуда едут — слово крепчает вдвойне. От пропотевших колбишников жмутся, как от зачумленных: мол, как бы клеща не подхватить. Опасаетесь энцефалитного недуга? Прививок боитесь? Готовьте два раза по двугривенному.

Всю зиму на магазинных прилавках лежал тепличный зеленый лук, попадался салат, свекольник. Сейчас в агропроме тежсезонье: лук-батун еще не вырос, а тепличники план выполнили и премиальные свои получили. Нет конкурента благодетелю, торгующему на рынке дефицитным таежным даром. Значит, гоните ваши сорок копеек: витамин денег стоит. Что же касается промышленных плантаций колбы, это только мечты...

А что наша многоуважаемая потребкооперация? Она-то конкурент частнику или нет? Конечно, нет. Слаба потребкооперация. Она может только перекупить у таежника им заготовленный продукт (и не дать заработать купцу-перекупщику), но цену не собьет. Как ее сбить? Официальная цена — сорок копеек за килограмм колбы. Пока эта травка, еще чуть-чуть поднялась из пожухлых прошлогодних листьев, колбишник на заготпункт ее не понесет. Магазину по рыночной цене (или немного ниже) продаст, пожалуйста. Но, сами понимаете, дураков нынче нет. Стало быть.. На рубль три пучка. Берите больше — дешевле сбойдется.

Как подрастет колба (дело двух-трех недель при хорошей погоде), одеревенеет и рыночный спрос на нее упадет, таежнику станет выгодно продавать ее заготовительным конторам потребкооперации для последующей переработки. В прошлом году Кемеровский райпотребсоюз заготовил 1200 килограммов маринованной колбы. Немного? Но все-таки... Нынче заготконтора планирует увеличить переработку таежных даров. Насколько? С. А. Исаев, начальник той конторы, говорит, что с 700 тыс. условных банок (тут все — и ягода, и папоротник орлик, и колба) до миллиона. Тоже немного.

Рыночная ситуация с колбой напоминает ситуацию, скажем, с картошкой. Многоуважаемый агропром в прошлом году «второго хлеба» вырастил мало. Говорят, неурожай. То, что вырастил, погноил вместе с торговлей в ветхих овощехранилищах. Результат всякий знает: ведро картофеля (шесть-семь килограммов) стоит сегодня на рынке в Кемерове шесть рублей. Даже глубинные деревни (а много ли таких осталось?) не продают клубни заготовителям дешевле сорока копеек за килограмм. Трест ресторанов предлагает 60 копеек. Предприятия Кемерова для своих пионерлагерей готовы дать рубль за килограмм. Кто больше?

Больше — рядовой потребитель вроде нас с вами. Накладно? Не только. Еще и обидно. Особенно тем, кто постарше: пенсию зарабатывали до инфляции, а получают ее во время всеобщего подорожания.

Что ж, однако, делать? Во-первых, стать агропромышленному комплексу не большой-большой конторой с большим-большим аппаратом, управляющим теми, кто и сам может собой управлять, а конкурентоспособной фирмой, чей выход на рынок, например, (страшно сказать!), с тепличной колбой был бы во благо потребителю. Во-вторых, энергичнее работать, шустрее быть всевозможным кооп-конторам, госпромхозам, лесхозам и т. д., так или иначе связанным с тайгой и тем, что в ней произрастает. Ну и, наконец, всем нам биться за среду существования, а то ведь скоро из-за открытой добычи угля наш Кузбасс превратится в гигантский котлован, на глинистом берегу которого даже привычная колба (которая еще есть, хоть и по 40 копеек за хилый пучочек) станет таким же экзотическим фруктом, как кокос или ананас.

И еще. Колба отойдет скоро. Сколько будет стоить батун, за которым в тайгу ехать не надо? Подскочат ли цены на зеленый лук с головками? Как вообще будет нынче с зеленью? Это вопросы я (а вместе со мной, думается, и читатели-горожане) предлагаю «Агроовощепрому». У них, известно, идет перестройка. В какую сторону? В сторону увеличения окладов или удовлетворения покупательского спроса? Через несколько недель узнаем.

В. ПОПОК.

Фото **Г. Пичугина.**

телетайп ТАСС

КОНДРОВО (Калужская область), 19. Непросто остановить на реконструкцию литейный участок, где изготавливают дефицитные узлы и детали бумагоделательных машин. Однако именно с этого начал бывший токарь-расточник В. Полищук, избранный начальником ремонтно-механического цеха объединения «Кондровобумпром». Решение литейщиков поддержали партийная и профсоюзная организации предприятия. Выполнив досрочно все заказы и создав необходимый задел, рабочие участка переквалифицировались в строителей. Им предстоит разобрать стены построенного 130 лет назад здания и на его месте до октября возвести новое.

учимся демократии

РЕКОМЕНДОВАН НА РАБОТУ

Привычная ситуация: горожане вдруг узнают, что их председателя горисполкома или первого секретаря горкома партии взяли, как говорят, на «повышение». И лишь после свершившегося факта на очередном пленуме его освобождают от прежних обязанностей. Хотя вроде бы куда логичнее наоборот. Сначала выслушать мнение тех кто человека хорошо знает, получить живое дополнение к анкетным данным коммуниста, которого собираются двигать вверх по служебной лестнице, посоветоваться, достоин ли он этого. Такая рекомендация — гарантия качественного подбора и расстановки кадров. Однако делать это было как-то не принято.

Но вот недавно по совету обкома Таштагольский горком КПСС провел пленум с необычной повесткой, на который были приглашены не только члены горкома, но и представители общественности. Решали вопрос: можно ли рекомендовать первого секретаря Таштагольского горкома партии Александра Ивановича Копытова для работы в обкоме КПСС первым заместителем заведующего социально-экономическим отделом.

Выступающих было много. Люди высказывали свои доводы «за» и «против», задавали вопросы, советовались. Управляющий трестом «Таштаголшахтоурудстрой» А. И. Клименко, секретарь парткома этого треста С. А. Линников, заместитель главного инженера Таштагольского рудоуправления В. К. Климко говорили, что для А. И. Копытова такое передвижение из горкома в обком закономерно: он энергичен, молод, есть опыт партийной работы. Приводили примеры: в Таштаголе в последние три года заметно увеличилось строительство жилья, есть большой вклад первого секретаря в развитие продовольственной, социально - экономической программ в Горной Шории. Подчеркивалась и такая важная для партийного работника черта характера: Александр Иванович умеет поговорить с человеком, убедить, помочь. Охотно вступает в споры, дискуссии.

Копытов родился и вырос в Таштагольском районе. После института работал инженером на Шерегешском руднике, защитил кандидатскую диссертацию. Был вторым секретарем горкома КПСС, председателем горисполкома.

Были и такие, кто против перевода. Например, прораб второго шахтостроительного управления И. М. Камзычаков считает, что первый секретарь уходит, не осуществив многие свои замыслы. Разве город не проигрывает от этого?

Большинство участников пленума проголосовали за то, чтобы рекомендовать А. И. Копытова на работу в обком партии. Такое обсуждение, думается, полезно и рекомендуемому, и участникам обсуждения как урок демократизации партийной жизни.

В работе пленума принял участие член бюро обкома КПСС, заведующий отделом организационно - партийной и кадровой работы обкома партии А. П. Дубровский.

Г. ЛЕБЕДЕВ,
корр. «Кузбасса».
г. Таштагол.

НАДЕЕМСЯ НА ПОДДЕРЖКУ

Решением сессии городского Совета народных депутатов в Кемерове образован комитет по охране природы. Слово — его председателю А. Я. Кузьминскому.

Работать он начал раньше, в феврале, и, естественно, не на пустом месте: он принял и продолжил работу существовавших до тех пор ведомственных инспекций по воздуху и воде. Начиная нашу деятельность, есть необходимость определить направления наших усилий, выявить приоритетные проблемы и выяснить, почему предыдущие усилия в охране природы не дали того эффекта, который ожидался.

Как известно, в прошлом году в городе закрыты наиболее опасные в экологическом отношении производства безводного этиленхлоргидрина и окиси этилена в объединении «Химпром», отделение ректификации сырого бензола и смолоперерабатывающий цех на коксохимическом заводе, производство салициловых препаратов и кубового красителя на анилинокрасочном. За четыре месяца этого года к ним присоединились коксовая батарея, физически устаревшие производства хлористого цинка и соляной кислоты на «Химпроме», цех № 3 на «Азоте». Закрытие происходит при сильном сопротивлении ведомств, это видно на примере остановки коксовой батареи, достаточно полно освещенном газетой «Кузбасс».

Выполнение природоохранных мероприятий в 1989 году позволило сократить выбросы в городскую атмосферу на 12,5 тысячи тонн в год, а сбросы сточных вод в Томь—на 20 миллионов кубометров. В то же время, по словам многих кемеровчан, ощутимого эффекта это не дало, и, очевидно, они правы. Я вполне допускаю, что и дальнейшее закрытие производств ощутимого эффекта не даст. Со мной, конечно, могут поспорить, но, по-моему, сегодня с решением экологических вопросов мы в положении боксера с завязанными глазами: размахиваем руками много, но попадаем в «противника» редко. Чтобы действовать точно и эффективно, большие надежды на наши научные силы: они должны в нашем экологическом клубке найти конец ниточки. А такие надежды есть.

В 1988 году, как известно, на сессии городского Совета народных депутатов было принято решение о введении платы за пользование природными ресурсами. Постановление начало работать, хотя моментального эффекта от него ожидать трудно. Но, по крайней мере, у горисполкома уже есть возможность предприятие наказать рублем и использовать данный рубль на природоохранные цели, в том числе и на научные исследования.

Но это только одна сторона проблемы, есть и вторая: соблюдение технологических регламентов и режимов работы оборудования. По данным научных исследований, выполнение этого условия позволит сократить выбросы в атмосферу и воду примерно на 30 процентов, не затрачивая дополнительных средств. Но над этим надо работать, искать решения.

Это, конечно, не так просто. Приведу пример из ночного телефонного разговора с одним из рабочих химического предприятия. «На ваших режимах,—сказал мой собеседник, —я теряю 50—60 рублей зарплаты, а у меня семья. Поэтому и приходится выкручиваться — «гнать» продукцию, чтобы наверстать». Но самое интересное в этом разговоре то, что он при этом жаловался на загазованность и предлагал ловить за руку нарушителей экологической дисциплины. Поймать за руку можно одного, двух, десятерых. Но ведь возле каждого рабочего, каждого аппаратчика не поставишь инспектора. Я делаю из этого вывод, что нужны и здесь экономические рычаги, при которых рабочему соблюдать технологический режим будет выгодно.

Подчеркну также свое убеждение: сегодня решение вопросов экологии зависит не только от комитета по охране природы, советских и партийных органов, но и от общественных организаций, каждого жителя города, и комитет надеется на их поддержку.

А. КУЗЬМИНСКИЙ,
председатель городского комитета по охране природы.
г. Кемерово.

Лекторам-международникам

Правление областной организации общества «Знание» провело в Кемерове семинар лекторов - международников на тему «СССР во взаимозависимом и противоречивом мире». Лекторы обкома КПСС, общества «Знание» В. А. Плющев, Ю. С. Тотыш, В. А. Астафьев рассказали о некоторых проблемах мира и социализма, о внешнеполитической деятельности КПСС, о человеческом факторе в экономике.

Слушатели в ходе семинара получили ответы на многие вопросы.

Г. МЕНОВЩИКОВ.
г. Кемерово.

продовольственная программа

Ничья деревня

I.

Всего-то спросили:

— Как проехать в Клинцовку?

А задержались надолго. Человек, одиноко ожидавший попутного транспорта, чтобы добраться до работы, рассказал такую историю, о которой нам с фотокорреспондентом просто нельзя молчать.

Итак, мы оказались в Вотиновке. Раннее морозное утро, но ни дымов, ни голосов. Кладбищенский покой старых изб по одной стороне дороги, равнодушная пустота голых домов (ни оград, ни подворий) — по другой. Распахнуты двери пустующей фермы. Приткнулся к калитке безработный комбайн.

— Мой, — кивнул на него и сразу же закурил наш встречный Анатолий Артамонович Богданов, — ржавеет под дождем и снегом, а я на нем хлеб убирал.

И коровы на фермах были. Всех перезали. Молоко сливали в канаву: некуда было сбывать. Мясо выходило по одиннадцать рублей за килограмм.

Что же это за царство-государство такое непутевое? Что это за точка на земле—Вотиновка?

Если оглянуться вокруг, место красивейшее. Лесные пригорки, Кедрач. Речка Ирбак. И привел нас сюда асфальт, что тоже хорошо. Если оглянуться в далекое прошлое, то можно вспомнить, что был здесь богатый колхоз, играли свадьбы, плясали на улицах, был клуб, была школа-восьмилетка, была почта, был даже сельсовет. Теперь от прошлого остались одни могилы. Молодую, веселую жизнь деревни помнит разве что баба Ганя. Она местная. Таких теперь три двора.

Анатолий Артамонович приехал из города Белово, когда объединение «Азот» налаживало в Вотиновке подсобное хозяйство.

— Нас, рабочих, было двадцать три, а руководителей — шестнадцать. Не смогли мы их прокормить, — размышляет теперь.

Когда «Азот» решил сбыть с рук хлопотное и малодоходное хозяйство, в которое вбухал солидную сумму, подвернулся недальновидный покупатель—Кемеровский электротехнический завод, который к тому же оказался неплатежеспособным. На заводе как раз шла смена директоров, и это трагическим образом отразилось на судьбе Вотиновки. Даленовата она от Кемерова. Да и задуманное азотовцами не доведено до ума. Словом, и заводу Вотиновка оказалась не нужна. Бесхозяйственность переплелась с безответственностью, образовав веревку, которая задушила деревню. Пока завод судится с объединением, землю никто не пашет, техника и постройки гибнут, квартиры пустуют. А люди?

Богданов подался в совхоз «Таловский», где работает мастером-наладчиком и слесарем тепловых аппаратур. Голубев — на шахту в Анжеро-Судженск, сын Романовских — в город Березовский, несколько человек — в Клинцовку. Ковалев остался без работы: на пенсию еще рано, а трястись по десять—пятнадцать километров до работы уже тяжело.

Все это записываю со слов Анатолия Артамоновича, а он между тем записывает мою фамилию. Не верит больше в добрые намерения. Не верит и в то, что слово может помочь делу. Ни во что не верит.

Подходит помятый Михаил Ковалев, тот самый, что без работы остался, с трудом держится на ногах:

— Я сейчас врублюсь, едри его... Я правду люблю... Распалась наша деревня, а уезжать неохота...

Пьянехонек с утра. А, говорят, хороший сварщик и тракторист.

Подходит горожанин в кожаной куртке. Хочет купить дом, завести пасеку.

— Почему именно здесь? — спрашиваю.

— Одна природа чего стоит, — отвечает.

Тридцать шесть лет отработал на шахте «Северная» этот человек — Николай Сергеевич Кибиткин, сейчас там работает проходчиком его сын, другой стал шофером.

— Мне бы хотелось сынов, внуков к труду приучить, — размышляет.

У него, постороннего в Вотиновке, душа болит при виде брошенных ферм, мастерских, домов.

— Жалко-то как, все рушится, валится, — сокрушается человек, знающий цену труду.

А потом мы мерзнем в нетопленой конторе, где кладовщица Валентина Григорьевна Могильная признается, что таких как она, азотовских работников, осталось здесь шестеро и что им стыдно незаработанные деньги получать. Двадцать два года жизни отдала она «Азоту», теперь, слава богу, с 1 января нового года уйдет на пенсию. Поверила было в доброе дело, переселилась из города вместе с отцом. Да вот как получилось: земля принадлежит Кемеровскому району, местная власть (Арсентьевский сельсовет) относится к Березовскому горисполкому, отказались кемеровские предприятия от подсобного хозяйства—и оказалась деревня Вотиновка ничья.

— С марта прошлого года все продают нас, никак продать не могут. Хотела шахта «Бирюлинская» купить, она тут рядом, в тридцати километрах, — не дали, стали волынить. И почтамт, и автодор, и ДОСААФ, и кооперативы интересовались — ничего у них не выходит.

Согласно кивает этим словам кладовщицы пожилой человек Петр Афанасьевич Сапегин. Числится он электриком. Направили его сюда с «Азота» несколько лет назад.

— Сейчас хотели назад везти, а у меня уже хозяйство, — признается.

Единственное, что оправдывает их, по признанию самих этих людей, так это трудовые договоры, которые они заключили с шахтоуправлением «Сибирское», где директором Николай Кузьмич Крушинский. Несколько семей откармливают для шахтеров по пятнадцать бычков. Ай да Крушинский! Вот что значит хозяйский взгляд. Пока кто-то судится да рядится, он, не теряя времени даром, и самою что ни на есть бестолковостью с толком воспользовался. Ведь это к нему в Клинцовку мы намерены были попасть, да задержались в Вотиновке. В Клинцовке по его идее начато дело, которое требует и анализа, и, очевидно, поддержки. Мы до него еще доберемся.

А пока... Распахивается дверь выстуженной вотиновской конторы. На пороге—солидный мужчина. Проходит, аж половицы гнутся.

— Якименко Александр Иванович, — представляется.

Тот самый Якименко, о котором нам уже рассказали: большая семья, шестеро работников, решил завести семейную ферму.

— А что? Двести бычков мы могли бы откармливать, — говорит.

И тут—мытарства. Председатель Кемеровского райисполкома Владимир Петрович Ушанев привез директора совхоза своего района «Забойщик» Василия Матвеевича Молчанова. Тот:

— Берите скот, оформляйтесь.

Да начислили по тысяче сто рублей налога с гектара (по аналогии с удобными да удобренными землями «Забойщика»). И никаких ссуд.

— Не потянуть, — прикидывает Якименко.

Ему:

— Подъезжайте, решим.

Подъезжает (за восемьдесят километров) — не решают. Теперь уже сотрудница райисполкома Ирина Николаевна Кейс обещает:

— В понедельник решим...

Сколько таких понедельников прошло! Поля зарастают. Покосы пропадают.

Тридцать первый год живет в Вотиновке Александр Иванович Якименко. С тех пор, как женился. Был механизатором в том же «Забойщике», когда эти земли были совхозными. Не он ли здесь хозяин?

— Одно ясно, — понимает, — просим землю — не дают.

И еще одно:

— С Крушинским мы бы договорились, да Кемеровский райисполком не отдаст ему землю, сам хочет с нее прибыль иметь.

Неожиданная беседа у дороги, признания в холодной конторе вызвали гнев такого рода. Это что же получается? Не хватает ни мяса, ни молока. Долдоним об этом со всех трибун. А тут люди хотят работать и жить в деревне, чтобы было мясо и молоко, им же не дают такой возможности. Насильно отрывают от родной земли. А когда они изворачиваются, приспосабливаются во имя все той же тяжелой работы, во имя все того же мяса в конечном итоге, их оглушают такой дубиной чиновничьих требований, что они вынуждены отступить. Зато привычный покой в районных кабинетах. Зарастай чертополохом, пашня. Никто за это не ответит. Летите по ветру, сотни тысяч рублей, заработанные в опасных для здоровья цехах химического производства—ни с кого персонально за это не спросят.

Помню, как стучал кулаком председатель облисполкома Филипп Васильевич Попов, заставляя директора объединения «Азот» Виталия Григорьевича Коптелова и других таких же руководителей заводить подсобные хозяйства. Было это на заседании исполкома областного Совета в начале восьмидесятых годов. Административный нажим? Конечно. Во имя все того же мяса и молока. Для народа. Сопротивлялись, но заводили. Потом гордились, даже просили прославить в газете (как раз именно Вотиновку! — лично свидетельствую), стыдливо умалчивая о себестоимости продукции.

Пока не грянул хозрасчет. Вот тогда-то и началась купля-продажа!

Знакомлюсь с делом о расторжении договора и акта приемки Вотиновки в госарбитраже. За могучими титулами объединения и завода проступают вполне определенные фамилии вполне определенных руководителей.

Битву начинает новый директор Кемеровского электротехнического завода Владимир Георгиевич Лоскутников. Он заручился поддержкой совета трудового коллектива, который констатирует, что в связи с невыполнением плана завод оказался в тяжелом финансовом состоянии и достаточных средств для реконструкции подсобного хозяйства не имеет.

«При заключении договора ответчик ввел истца в заблуждение о наличии имеющейся проектно-сметной документации, подтверждающей стоимость строений, находящихся в деревне Вотиновке», — пишет новый директор.

Тут же акт приемки, а в нем список основных средств: омшаник, дом на пасеке, откормплощадка, коровник на 100 голов, магазин кирпичный, гараж на 10 машин, контора деревянная (та самая, в которой мы мерзли), склад сборно-щитовой, столовая... Всего на 525295 рублей 75 копеек. Десять подписей с двух предприятий — по пять с каждого.

И в документе, где перечислены причины расторжения договора, и в ряде других Владимир Георгиевич Лоскутников действует наступательно, исправляя оплошность своего предшественника—Альберта Романовича Прейса.

Но вот что любопытно. В решительную минуту азотовцы вспоминают тот самый кулак.

«Решение Кемеровского облисполкома и райисполкома по отводу земли под подсобное хозяйство передано лично вашему заведующему подсобным хозяйством Щербинину. Все согласуемые документы по отводу земель находятся в отделе землепользования Кемеровского РАПО».

Подписывает бумагу исполняющий обязанности директора объединения по коммерческим вопросам Михаил Елисеевич Чигряев. Но должность заведующего давно сократили, а РАПО недавно ликвидировали. Ищи ветра в поле!

«Договор между нами заключался с целью передачи подсобного хозяйства вам в пользование, а не для перепродажи третьим лицам, следовательно, вы не в праве ставить нам в вину то, что попытки передачи подсобного хозяйства другим предприятиям не увенчались успехом», — отбивается новый, теперь уже генеральный директор объединения «Азот» Анатолий Кондратьевич Севостьянов.

Хотя его предшественник Анатолий Павлович Пронин в своем приказе о продаже Вотиновки выражался вполне определенно: «В связи с переходом Кемеровского производственного объединения «Азот» на самофинансирование и полный хозяйственный расчет и с целью сокращения убытков от отделения подобного хозяйства в деревне Вотиновка...».

Проходят дни, недели, месяцы. Год. Больше года. Прибавляются новые документы с подписью заместителя генерального директора «Азота» по быту Владимира Георгиевича Тулупова, который упорно отпихивает деревню, где, как мы уже знаем, все это время не сеют, не пашут, где заколачивают последние дома и разбегаются кто куда. И это на фоне программы, призванной возродить сотню деревень!

Руководствуясь ст. 48 ГК РСФСР, в госарбитраже решают: договор купли-продажи между истцом и ответчиком признать недействительным. Значит, не удалось азотовцам избавиться от Вотиновки?

— О какой документации речь? — не сдается Тулупов.

Вторая инстанция госарбитража оставляет решение в силе.

Это с точки зрения законности. Но законности чего? Последствий. Последствий административного нажима. Не позавидуешь сегодня «Азоту», далекое подсобное хозяйство которого было с момента его рождения убыточным: строили коллективы цехов на свои средства, из своих материалов.

Что же теперь? Осталось развести руками? Отнюдь. Мы видим, как в новых экономических условиях один директор вынужден исправлять ошибку предшественника, другой вынужден изворачиваться в деле, по сути, навязанном ему по наследству. А что же в более высоких инстанциях, где принимаются решения и постановления? Там ведь тоже сменились лидеры. И время не меньше, чем в пределах завода-объединения, требует действий. Не вообще. А вполне конкретных.

Есть на нашей земле деревня Вотиновка. Ничья. Погибают в ней ферма и дома. Плохо в ней людям, которые хотят кормить нас мясом и молоком, а им не позволяют этого. Зачем же тогда этой деревне районземлевладелец, зачем ей сельсовет городского подчинения, зачем ей облисполком с его многочисленными службами?

А может быть, Вотиновка не одна такая?

Т. ШАТСКАЯ,
спец. корр. «Кузбасса».

НА СНИМКАХ: погибающие избы; А. А. Богданов.
Фото В. Грызыхина.

Кемеровский район — г. Кемерово.

человеческий документ

ЛЮДИ ДОБРЫЕ!..

Написать это письмо меня побудило чувство огромной благодарности людям, которые помогли мне, когда в моей семье случилось страшное горе. Но сначала надо сказать о том, что привело к этой трагедии.

В ноябре прошлого года мой муж, Середин Виктор Дмитриевич, перенес тяжелую операцию на сердце в отделении кардиохирургии областной больницы № 1. Операция эта очень тяжелая, прошла с осложнением — через восемь суток повторно вскрывали грудную клетку. Первый раз врачи боролись за его жизнь в реанимации пять суток, а второй — двое суток. Потом началась тяжелая пневмония. Опять боролись, лечили, делали все, что могли. И он без нытья и стонов все преодолел, вынес столько неимоверной боли и мук. Долго не заживали швы, но он был уже на ногах, сам ходил на перевязки. Вернулся домой, выходил гулять на улицу, радовался жизни, мечтал о возвращении «в строй». Он соскучился по работе, а семью любил до самозабвения.

Но оказалось, что или во время операции, или при многочисленных инъекциях мужу внесли вирус гепатита, и вот через два с половиной месяца он проявился. Участковый врач определила желтуху, сообщила в больницу, мужа положили в стационар. Двое суток у него лишь брали анализы. А ему становилось все хуже. На мои тревожные расспросы врачи объясняли, что результаты анализов не так уж плохи и что при желтухе главное лечение — диета и покой. Я напомнила, что он перенес очень тяжелую операцию, на что мне ответили, что у них очень многие после операций. Ну а когда он уже окончательно потерял сознание (через несколько часов после этого разговора) и только бился и стонал от боли, его поместили под капельницу, сидели возле него и делали, я думаю, все возможное. Вызвали врача из отделения кардиохирургии областной больницы, где его оперировали, сделали электрокардиограмму, вызвали из дома (это было воскресенье) профессора - инфекциониста. Потом организовали транспортировку мужа в реанимационное отделение областной больницы. Там ему начали очищать кровь, но... все было уже бесполезно, спасти его не смогли. Пройдя через такие муки, человек умер от желтухи. И это в наше время, на пороге XXI века!

У его гроба парализовало мою мать, и через два дня она умерла. Вынесли из дома один за другим два гроба...

Я не медик и не вправе судить действия врачей, но халатность среднего персонала здесь очевидна. Гибнут люди, титанический труд квалифицированных врачей сводится к нулю. Кто ответит за это? Виновного не найти, да и искать никто не будет.

Все мы сейчас очень хорошо знаем, к каким трагедиям приводят безответственность, разгильдяйство, халатность. Чернобыль, «Адмирал Нахимов», Арзамас, Элиста... Нас захлестывает шквал горькой, страшной информации, которую нет сил переварить. Доколе же будет процветать в нашем обществе это чудовищное разгильдяйство, приводящее к таким трагедиям? Когда же, наконец, мы будем делать выводы?!

С одноразовыми шприцами у нас в стране дела обстоят, мягко говоря, неважно, как и с системой выявления того, болел ли донор желтухой. Здесь все делается очень просто; на вопрос: Боткина болели?—следует короткий ответ: нет. И все. А ведь не исключено, что некоторые и не знают, о чем идет речь. Кроме того, человек мог болеть в раннем детстве и не помнить этого.

Да, трагично, что у нас нет одноразовых шприцев (даже для таких тяжелобольных, с распиленной грудной клеткой и резаным сердцем), но еще хуже, когда работники фронта милосердия так немилосердно неосмотрительны с инструментарием.

Я не собираюсь никому предъявлять иска, ведь ничего невозможно исправить: вернуть... Одновременно ушли из жизни два бесконечно дорогих человека, которые больше всего любили и жалели меня. Осталась я с дочкой - школьницей, которую предстоит мне одной доводить до ума. Старшую дочь успели поставить на ноги вместе. Ну а раз надо растить дочь, значит, я обязана жить, работать, сохранять достоинство и твердость духа, хотя хочется закрыть глаза и броситься в свое горе, как в черный омут. Невыносимо тяжело! И невозможно найти тут никаких слов, чтобы облегчить душу.

Но все-таки было бы еще тяжелее, не окажись рядом столько добрых людей. И тут я хочу перейти к тому, что и заставило меня написать вам. Как они помогли нам, добрые эти, милосердные люди! Они все шли и шли и брали на себя скорбные, тяжелые заботы. Это работники треста «Кемеровоспецстрой», где работал муж, и НИИ объединения «Кузбассэлектромотор», где работаю я, а также руководители Главкузбассстроя и многие строительные организации города. Невозможно перечислить всех, кто проявил так много внимания к нам и участия. А через два дня еще одна смерть, и все пошло по второму кругу! И опять все пришли, и опять помогли. Здесь, правда, основную заботу взяли на себя дети и внуки моей матери. У нас большая, дружная родня, и мы были все вместе.

И еще. Мне очень хочется призвать всех живущих на этой земле быть добрее друг к другу ПРИ ЖИЗНИ! Как поздно мы это понимаем...

И вот я хочу не лаконичными строками в «Панораме», а этим большим письмом сказать: спасибо вам, дорогие люди!

И. СЕРЕДИНА.

Письмо это, где скорбь смешалась с размышлениями, где соседствуют упрек людям и благодарность, мы решили опубликовать полностью, ибо это частица подлинной жизни, в которой есть и темные, и светлые стороны. И пусть каждый возьмет из него то, что ему ближе, и, может быть, станет чуть более ответственным на своем рабочем месте, а к окружающим — терпимее и добрее.

г. Кемерово.

К нормализации советско-китайских отношений

ПРАГА. Визит М. С. Горбачева в КНР, его переговоры с китайскими руководителями являются событием огромного значения. Мы убеждены, что в результате полной нормализации отношений между двумя странами по государственной и партийной линии будут укреплены позиции социализма, безопасность и мир во всем мире, заявил генеральный секретарь ЦК КПЧ М. Якеш на обеде в честь находившегося в ЧССР генерального секретаря РКП, президента СРР Н. Чаушеску.

ВАРШАВА. «Историческое рукопожатие М. С. Горбачева и Дэн Слопина». «Нормализация советско-китайских отношений стала фактом», «Важнейший момент» — под такими заголовками польские газеты информируют о встречах М. С. Горбачева с китайскими руководителями. Печать отмечает, что стороны глубоко проанализировали двусторонние отношения, современный этап развития социализма, марксистской теории, обсудили международные проблемы.

БЕЛГРАД. «Эпохальное событие в отношениях между Советским Союзом и Китаем», «новая страница в истории советско-китайских отношений», «важное событие в политической хронике 1989 года» — так оценивает югославская печать официальный визит советского руководителя в КНР.

КАНБЕРРА. «Сближение между Советским Союзом и Китаем, о котором объявлено в ходе визита президента Горбачева в КНР, — событие, означающее крупный поворотный пункт в международных отношениях, — заявил премьер-министр Австралии Роберт Хоук. — Это процесс, который я горячо приветствую».

ДЕЛИ. Премьер-министр Индии Раджив Ганди приветствовал нормализацию отношений между Советским Союзом и Китаем. Сближение двух крупнейших социалистических стран окажет здоровое воздействие на международную обстановку, сказал он в беседе с корреспондентами во время пребывания в штате Бихар.

ВАШИНГТОН. Комментируя советско-китайскую встречу на высшем уровне, официальный представитель госдепартамента США Р. Баучер отметил, что «мы приветствуем любые шаги, которые ведут к ослаблению напряженности, установлению или нормализации отношений. Это — нормальный путь развития отношений между Китаем и Советским Союзом. Сейчас мы не усматриваем в нем ничего плохого для нас».

САН-ФРАНЦИСКО. Как указывает одна из крупнейших газет США, «Лос-Анджелес таймс», советско-китайские переговоры на высшем уровне имеют огромное значение не только для отношений между Советским Союзом и Китаем, но и для «перестройки международных отношений во всем мире».

ДАККА. Бангладеш приветствует советско-китайскую встречу на высшем уровне как одно из важнейших событий международной жизни нашего времени, заявил официальный представитель Мид Бангладеш.

(ТАСС, 19 мая).

Первая женщина — премьер-министр Пакистана

Беназир Бхутто (на снимке) — 35-летняя премьер-министр Пакистана. Как утверждают мусульманские теологи, это первый за истекшие семь веков случай, когда женщина пришла к власти в стране, где исповедуется ислам.

Господствующие в странах Южной Азии религии—индуизм, буддизм, ислам — отводят очень скромную роль женщине в семье и обществе. Однако именно в этом регионе чаще, чем в любом другом, представительницы «слабого пола» избираются на высшие государственные и общественные посты. Более 15 лет руководила Индией Индира Ганди. Дважды возглавляла правительство Шри-Ланки Сиримаво Бандаранаике...

Фотохроника ТАСС.

жизнь китайской столицы

ПЕКИН В МАЕ

Пожалуй, в мире нет ни одной столицы, где бы столько людей, сами того не замечая, каждую секунду поклонялись божеству по имени «лунь» — обыкновенному колесу. По количеству велосипедов главный город Китая—10-миллионный Пекин—по праву может быть занесен в книгу рекордов Гиннесса. Шесть миллионов зарегистрировано официально. А три миллиона велосипедов постоянно в разъездах. Их владельцы, от мала до велика, с рассвета и до темноты без устали крутят педали. Каких только конструкций не придумала пытливая человеческая мысль из сочетания колес: трехколесный для извоза, двухколесный с кабинками для детей, для одного, двух и даже трех человек. специальный для инвалидов. Однако полчища такси — «тойот», «ниссанов», «мерседесов», «вольво», «ситроенов» отбивают хлеб у рикш, подолгу простаивающих в ожидании, когда клюнет на их зов богатый иностранный турист.

Велосипедисты в течение всего дня задают темп жизни города. Но и по вечерам в новых отелях артисты знаменитого китайского цирка удивляют всех своим виртуозным мастерством на одном колесе.

Добрый спутник китайца — велосипед заканчивает свой бег поздно, чтобы завтра начать счет километрам вновь.

Пекин просыпается рано и готовится к рабочему дню не совсем обычным образом.

— Я рекомендую вам, как только рассветет, отправиться в парк «Житан», — посоветовал ужинавший с нами за одним столом китаец и очень обрадовавшийся, что может вспомнить свои знания русского языка.

Ровно в 6.30 мы с фотокорреспондентом АПН Владимиром Вяткиным вскочили в черную «тойоту». Щелкнул спидометр, и на маленьком экране засветилась сумма — 6.80 юаня (чуть меньше двух долларов).

Красный шар солнца только всплывал где-то у горизонта в прозрачной дымке, а в парке повсюду было много людей. О гимнастике ушу в последние годы написано много, но когда смотришь на эти массы людей всех поколений, исполняющих кажущиеся только на первый взгляд простыми плавные движения, ты видишь соревнование человека с самим собой, самовыражение себя в этой древней и красивой традиции, стремление слиться с природой здесь, среди маленьких прудиков и совсем игрушечных пагод. Упражнения исполняются без команд, но чувствуется, что пришедшие сюда давно знают друг друга. Последний этап — упражнения с мечами, украшенными красными кистями. Здесь не слышится лязг стали, здесь каждый день происходит прикосновение к собственной истории.

А рядом, на круглой террасе, различные танцевальные школы под звуки стереосистемы осваивают стиль «диско». «Диско» в 7 часов утра!

В одиночку и с партнером, в кружке, взявшись за руки, юные и убеленные сединами люди движутся, захваченные искрометным ритмом. На языке пекинцев это называется новой ритмической гимнастикой. Но не проявляется ли в этой детали раскрепощение сознания, которое мы когда-то пережили после XX съезда, когда по вечерам на танцверандах и в рабочих клубах учились вновь без оглядки танцевать танго и фокстрот?

Звонит голосами тысяч велосипедных звонков и автомобильных клаксонов Пекин. Мчится этот нарастающий с каждым часом поток по широким магистралям «Северной столицы» (так в точном переводе звучит слово «Пекин») мимо возвышающихся то тут, то там многоэтажных современных отелей: «Великая стена», «Летящий дракон», «Торонто», «Столичный», «Лидо», «Ласточкино гнездо», «Дворец».

Это визитные карточки новой открытости Китая, ростки новой индустрии туризма, получающей стремительное развитие благодаря умелому привлечению иностранных капиталов, деловому сотрудничеству. Архитектура этих отелей умело вписана в окружающий ландшафт многочисленных одноэтажных фанз, прячущихся за серыми стенами и первыми многоэтажными жилыми кварталами, поднявшимися за последние десятилетия. Более двадцати миллионов туристов посещают ежегодно Китай. И у их пристаниц в Пекине много хозяев и менеджеров. Наряду с городским Советом Пекина, Народно - освободительной армией КНР, предоставившими для строительства землю и рабочие руки иностранным компаниям, здесь ведут сегодня дело японцы, филиппинцы, американцы, малайзийцы, западные немцы. Не будет преувеличением сказать, что в комфорте и сервисе Москва может только завидовать главному городу Китая. Даже знаменитый Хаммеровский центр на Красной Пресне после увиденного здесь кажется позавчерашним днем. Гость Пекина в каждом из отелей может по коду связаться сразу с Нью-Йорком, Токио, Гонконгом, принять сеанс акупунктуры, скопировать нужные ему материалы, отправить срочные депеши по телексу или телефаксу. Минимальная плата в таких отелях — 100 долларов в сутки за номер.

Среди проживающих сегодня иностранных туристов в Пекине много китайцев-эмигрантов. В мире их всего около тридцати миллионов. Это они, живущие сегодня в Гонконге, на Тайване, в Макао и в других странах, предоставили 80 процентов всех капиталов для создания смешанных предприятий в КНР. 100 городов Китая открыты для посещения иностранцами.

Полдень — святое время для каждого пекинца. Обед в ресторане далеко не всем по карману, и большинство здесь перекусывает на ходу — в народных столовых или просто в многочисленных рядах прямо на улице, где частники в белых колпаках и халатах предлагают миниатюрные шашлыки, на глазах у всех сделанную лапшу, вареную капусту, лепешки с кунжутовым семенем, яблоки в сахарном сиропе.

Главным достижением последнего десятилетия реформ стал непреложный факт, что миллиардный народ сегодня накормлен, обут и одет. Не существует больше напряженного положения с рисом или мукой, с мясом или овощами, с птицей или рыбой. Нет недостатка и в текстиле, обуви.

В магазинах — все необходимые продукты питания и бытового обихода, а бойкая торговля по субботам и воскресеньям говорит о том, что денег у «лаобайсина» — среднего китайца — прибавилось. Выросли и потребности. Они оцениваются уже не «четырьмя старыми вещами» (часы, радио, велосипед. швейная машинка), а «шестью новыми» (телевизор, магнитофон, фотоаппарат, холодильник, стиральная машина, электровентилятор).

В Китае повальное увлечение фотографией. Фотосалоны работают с перегрузкой, каждый день проявляя тысячи пленок и делая миллионы отпечатков. И все практически только в цвете.

— Перефразируя знаменитого французского философа, утверждавшего, что печатать книги — это все равно что печатать деньги, я могу сказать, что для нас печатать фотографии — это то же, что печатать юани, — сказал нам в беседе директор фотосалона на Ванфуцзине.

В фотомагазинах аппараты на любой вкус и по любой цене — от дешевых, собственного производства, до «последнего писка» — «никонов», «кэнонов». «яшико». В большом выборе фотопленка. За специальную цену вам могут проявить пленку и отпечатать фотографии, пока вы несколько часов будете знакомиться с китайской столицей и ее удивительными памятниками истории в самом городе или его окрестностях — Великой китайской стеной, Императорским дворцом, Храмом неба, гробницами древних правителей.

Естественно, в жизни современной столицы можно заметить и явления, вызванные «перегревом экономики», прогрессирующей инфляцией, многоукладностью хозяйства, отставанием политических реформ от экономических преобразований. Но ведь все это следствие стремительно взятого разгона.

На многих новых изящных товарах в столичных магазинах стоит марка «Сделано в Китае».

В 1978 году, в преддверии великого десятилетия реформ, товарищ Дэн Сяопин в беседе с представительной делегацией из ФРГ говорил: «Раньше мы многое считали заграничным. Спички называли не иначе как иностранным товаром. Говорили не просто о нефти, а о чужестранной нефти. Хлопок тоже относили к заморским материалам. Китай долго задержался на этапе феодализма. Сейчас пришло время, когда мы должны учиться у передовых стран, чтобы поскорее сделать мощный шаг вперед».

Китайцы умеют учиться. Каждый день приносит сообщения о новых достижениях в области науки и техники. В стране, подарившей человечеству порох, шелк, компас, водяную мельницу, первый сейсмограф, уже взлетают в космос спутники, создан собственный суперкомпьютер, запатентованы новые открытия в области лазерной техники.

В этом году пекинские газеты сообщали об успехах ученых КНР в области сверхпроводимости. ядерного синтеза, обнадеживающих опытах со средствами против СПИДа, полученных в виде вытяжки из китайских огурцов.

Телевидение по вечерам постоянно рекламирует новые товары: пекинские «джипы», японские и отечественные часы, товары для обустройства жилища, новейшую, возрождающую древние китайские рецепты косметику.

В радиомагазине я увидел телевизионную антенну для приема Советского телевидения. Любопытным посетителям продавец демонстрировал ее возможности, и с экрана звучал голос Владимира Высоцкого.

У жителей китайской столицы нет настороженности при встрече с посланцами нашей страны. В общий автомобильный поток столицы вписались пока еще немногочисленные «Волги» и «Лады». По вечерам по первой программе ТВ идет сериал фильмов, снятых китайскими телевизионщиками о Волге и приволжских городах.

В «последних известиях» мы увидели здесь рассказ о китайском умельце, вышивающем шелком портрет М. С. Горбачева в связи с его предстоящим визитом в КНР.

Много связывают здесь со встречей на высшем уровне, которой не было три десятилетия: устранение наслоений прошлого, возобновление связей между КПСС и КПК, более масштабное сотрудничество в области экономики и торговли, в научно-технических разработках и решение экологических проблем.

Наша перестройка и китайская модернизация призваны открыть и новый простор, создать свежий климат для взаимовыгодных связей и обменов. Современный Пекин— лицо меняющегося на глазах Китая. Каким он станет к 2000 году? Зарубежные китаеведы пытаются предсказать модель его развития, которую изберет этот распрямляющий плечи гигант. Чего только не прочат в прогнозах: КНР изберет японский путь, модель шведского общества, последует примеру Бразилии. А французская газета «Монд» нарисовала такую перспективу: на Азиатском континенте готовятся открыть глаза 200 потенциальных Гонконгов и восемь Японий.

Сегодня Китайская Народная Республика строит социализм с китайской спецификой. И здесь говорят, что на это ей потребуется минимум век. Пока ее ориентир — это призыв, провозглашенный Дэн Сяопином: «Саньго мяньсян» — обратиться лицом к модернизации, к миру, к будущему.

В. МИЛЮТЕНКО,
спец. корр. АПН.

Пекин.

Пчела и экология

Еще сорок лет назад, когда слово «экология» ни у кого не вызывало большого беспокойства. первыми о неблагоприятных переменах в природе заявили пчелы. Эти неутомимые разведчики окружающей среды раньше всех испытали на себе разрушительную деятельность человека. но тогда пчелиным бедам не придали значения. Сегодня же положение подошло к критической черте.

Об этом говорилось и на заседании исполкома Всемирной федерации пчеловодов, в который входят представители разных стран мира. Исполком состоялся в Бухаресте, в Международном институте пчеловодства. На нем было решено провести в октябре нынешнего года всемирный конгресс специалистов этого профиля. Главная тема конгресса — «Пчела и экосистема».

Во время заседаний в фойе института была организована небольшая выставка пчелиных даров. Мед, маточное молоко, пыльца, прополис, воск... Здесь и лечебные продукты питания, и натуральное сырье, используемое во многих отраслях промышленности, и готовое лекарство, способное помочь как грудным детям, так и пожилым людям в борьбе со старостью. Но не придется ли нам в недалеком будущем отказаться от этих богатств, не станет ли лечебная капля меда каплей яда? С тревогой отмечают пчеловоды, как в меде растет количество солей тяжелых металлов. Вместе с нектаром приносит сегодня пчела в улей соли свинца, ртути, олова. меди.

— Но это одна сторона проблемы, — сказал в беседе со мной технический директор Международного института пчеловодства Константин Ионеску. — Парадокс, но это так: мы губим пчел больше всего там, где они нужнее всего,—в зонах активной сельскохозяйственной деятельности. Достаточно двум-трем труженицам, опрысканным ядохимикатами, добраться до улья, чтобы погибла вся семья. А без пчел даже буйно цветущие деревья могут оказаться бесплодными. Пчелы— главные опылители не только плодовых деревьев, но и подсолнечника, люцерны, клевера и других трав, составляющих корм скота и несущих плодородие почве.

— Одна из тем, которая будет обсуждаться конгрессом, — отметил генеральный секретарь Всемирной федерации пчеловодов Сильвестро Каннамела, — это роль пчелы в оздоровлении среды, прежде всего в сельском хозяйстве. Пчела способна определять яды, которые поступают в окружающую среду. Она подает ученым сигналы о серьезности такого отравления. Эта информация важна для всего человечества...

«Апимондия» — так сокращенно называется федерация — никогда не замыкалась в своих узкопрофессиональных рамках. Объединяя пчеловодов всех континентов планеты, федерация заявляет о своей готовности и возможностях активно участвовать в решении экологических проблем.

П. ЩЕРБИНА,
соб. корр. АПН.

Бухарест.

международный фельетон

Место встречи—полночь

Слухи о том, что советские агенты активизировали свою деятельность, застали меня в Лондоне на Международном конгрессе тумановедов. Я еще раз внимательно прочитал статью в «Таймс» и позвонил своему старому приятелю Сильвестеру Хайду. Мы договорились о встрече.

Старина Силь вот уже двадцать лет работает резидентом разведки одной из натовских стран. У него надежная крыша: он выступает в роли шимпанзе в лондонском частном зоопарке. Правда, в фальшивом паспорте по недосмотру клерка записано, что он — панда, но Силь стоически мирится с неизбежными в его деле неудобствами. Он научился отбиваться от невест, которых ежегодно привозят из пекинского зоопарка.

Недавно Сильвестер почувствовал, что за ним начинают следить. Тогда он в целях укрепления легенды оторвал руку одной старой леди, протянувшей ему банан. Подозрения Скотланд-Ярда рассеялись.

— Приходи в полночь, — сказал он мне. — Я буду ждать тебя в клетке у павианов. Так безопаснее. Ты меня сразу узнаешь: я привяжу к хвосту советский «Военный вестник».

Мы встретились, когда Биг Бен пробил двенадцать раз.

— Силь,—спросил я его,— чем вызвано появление слухов об активности советских агентов как раз накануне переговоров на высшем уровне? Не хочется ли кому-то сорвать их?

Ответ Сильвестера, как всегда, был лаконичен и точен:

— 345762
674532

— Ты уверен в этом, Силь?

— 675 438
657 342

— А что известно тебе о работе натовских разведок на территории Советского Союза?

— 874 657
234 981
546 872

— Не может быть!

— 765 871

— Силь, если бы ты был советским агентом, какие данные ты постарался бы достать в первую очередь?

— 763 919

— Не смеши меня. Силь! Они опубликованы во всех ежедневных газетах.

— 823 999?

— Да. Газеты надо читать, старина. А где, ты думаешь, добывают самую интересную информацию иностранные агенты, орудующие на территории СССР?

— 457 812

— Ты прав, Силь. В газетах.

— 765 452
954 326

— Опять ты прав, Сильвестер Хайд. Зачем прыгать ночью с парашютом в заграничное болото, когда можно выписать газету на свой домашний адрес.

Точные ответы Сильвестера Хайда будут опубликованы в ближайшем номере, если их удастся расшифровать.

Б. ШАТРОВ.
(АПН).

КЕМЕРОВСКАЯ ОБЛАСТНАЯ ФИЛАРМОНИЯ

27 И 28 МАЯ
(В ПОМЕЩЕНИИ СПОРТКОМПЛЕКСА «ОКТЯБРЬСКИЙ»)
Всесоюзному дню химика посвящается

Эстрадная шоу-программа

С УЧАСТИЕМ
Лаймы ВАЙКУЛЕ

Начало: 27-го — в 14 час., 28-го — в 14, 17, 20 час. Билеты продаются в кассах филармонии, спорткомплекса, уполномоченными. Справки по телефону: 23-31-71.

Для специалистов, имеющих горное образование и стаж работы в угольной промышленности,
ШАХТА «ЗАВЬЯЛОВСКАЯ» ПРОИЗВОДСТВЕННОГО ОБЪЕДИНЕНИЯ «НОВОСИБУГОЛЬ»
ОБЪЯВЛЯЕТ КОНКУРС
на замещение вакантной должности ДИРЕКТОРА ШАХТЫ.
Срок подачи заявлений в конкурсную комиссию до 1 июня с. г.
Для работы на шахте приглашается главный инженер. Жилплощадь предоставляется
Адрес: 633479, Новосибирская область, Тогучинский район, поселок Шахта.
Телефоны для справок: 22-72-64, 22-18-65 — в г. Новосибирске.

ВНИМАНИЮ КООПЕРАТОРОВ И АРЕНДАТОРОВ!
КЕМЕРОВСКИЙ ОБЛПОТРЕБСОЮЗ
РЕАЛИЗУЕТ за наличный расчет трактора Т-150К по цене 24 тыс. рублей и автомагазины-автофургоны «ПАЗ-37-421» по цене 21 тыс. рублей. Справки по тел.: 26-56-74, 26-39-32.

КЕМЕРОВСКОЕ ОБЪЕДИНЕНИЕ «ОБЛЛЕССТРОЙТОРГ»
20 и 21 мая с 8 часов
проводит
ЯРМАРКУ ПО ПРОДАЖЕ ЛЕСНЫХ И СТРОИТЕЛЬНЫХ МАТЕРИАЛОВ — на территории магазина № 4 «Обллесстройторга» по адресу: ул. Гагарина, 52.
ПРИГЛАШАЕМ ЗА ПОКУПКАМИ!
Телефоны для справок: 28-84-84, 28-04-55. Проезд трамваями № 1, 6, 8 до остановки «Ул. Гагарина», автобусами и троллейбусами до остановки «Цирк».
Кемеровоторгреклама.

ЯРМАРКА

ПРИГЛАШАЕМ ЗА ПОКУПКАМИ!
С 22 МАЯ
ПОСУДО-ХОЗЯЙСТВЕННЫЕ МАГАЗИНЫ КЕМЕРОВСКОГО ГОРПРОМТОРГА СОВМЕСТНО С ОПТОВЫМ ПРЕДПРИЯТИЕМ «РОСХОЗТОРГ»
ПРОВОДЯТ
РАСШИРЕННУЮ ПРОДАЖУ ЭМАЛИРОВАННОЙ ПОСУДЫ

Посуда, покрытая эмалью, удобна, гигиенична и практична не только в домашнем обиходе, она незаменима на даче, в походе.
В широком выборе вам будут предложены чайники, кастрюли различной емкости, бидоны, баки, дуршлаги, кружки и миски, оформленные красочным рисунком — производства Новокузнецкого КМК и Череповецкого завода.
Адреса магазинов: № 8 — ул. Весенняя, 13; № 24 — ул. Сибиряков-гвардейцев, 11; № 28—ул. Металлистов, 12; № 30 — ул. Базовая, 14.
Телефон горпромторга для справок 25-86-90.
Кемеровоторгреклама.

ЦЕНТРАЛЬНЫЙ СТАДИОН «ХИМИК»

Вниманию любителей футбола!
ЧЕМПИОНАТ СССР ПО ФУТБОЛУ (1-я лига)
25 МАЯ
встречаются команды «КУЗБАСС» (г. Кемерово) — «РОСТСЕЛЬМАШ» (г. Ростов-на-Дону).
28 МАЯ
встречаются команды «КУЗБАСС» (г. Кемерово)—«ФАКЕЛ» (г. Воронеж).
Кассы работают с 11 часов. Начало игр в 19 часов.
7 ИЮНЯ
встречаются команды «КУЗБАСС» (г. Кемерово) — ЦСКА (г. Москва).
В перерыве игр состоится тираж спортивно-вещевой лотереи. Разыгрываются автомобили «МОСКВИЧ», «ЗАЗ-968», мотоциклы «УРАЛ», ковры, холодильники, цветные телевизоры и др. ценные вещи.

дневник искусств

Театр из солнечной Молдавии

2 июня открывает гастроли Государственный академический театр оперы и балета Молдавской ССР

Щедра и прекрасна молдавская земля. Трудолюбивы и талантливы ее люди. По всей стране сегодня известны и любимы творческие достижения танцевального ансамбля «Жок», оркестра народной музыки «Флуераш», писателя Иона Друцэ, художника Ильи Богдеско, композитора Евгения Доги. Признание у советских и зарубежных любителей оперного искусства завоевали выдающиеся успехи молдавских певцов Марии Биешу и Михаила Муntяна — артистов Государственного академического театра оперы и балета МолдССР им. А. С. Пушкина, коллектив которого скоро станет гостем Кузбасса.

Наш театр основан в 1957 году. Молодому коллективу изначально повезло в главном — повезло на людей, взявших на себя нелегкую заботу о расцвете национального оперно-балетного искусства. Это были яркие, талантливые мастера, самозабвенно отдававшие себя делу, которому посвятили жизнь.

За время работы молдавского театра оперы и балета на его сцене было поставлено свыше 100 произведений русской, советской и зарубежной оперно-балетной классики. Важное значение с самого начала уделялось и постановкам сочинений молдавских авторов. Обширными являются гастрольные маршруты театра. Он неоднократно выступал в Москве, Ленинграде, Киеве, Одессе, Минске и многих других городах страны, а также в Болгарии, Венгрии, Румынии, Вьетнаме, Лаосе.

Нынешнее поколение театра стремится достойно продолжать славные традиции своих предшественников, а время разительных перемен в социально-культурной жизни страны ставит перед нами ряд новых проблем, от которых зависит наше будущее.

Сегодня театр возглавляет художественный руководитель и главный дирижер, народный артист МолдССР Александр Самоилэ. Музыкант глубокий и яркий, он за 8 лет работы поставил 15 новых спектаклей. Среди них оперы «Дон Карлос» Д. Верди (вместе с выдающимся советским режиссером Г. А. Товстоноговым), «Бал - маскарад» (режиссер С. А. Штейн), «Тоска» и «Чио-Чио-сан» Д. Пуччини, балеты «Антоний и Клеопатра» Э. Лазарева, «Лучафэрул» Е. Доги и многие другие. Творческое признание дирижера уже перешагнуло границы республики. С большим успехом он выступал в Токио, Бухаресте, в городах Болгарии.

Главный режиссер, народный артист МолдССР Евгений Платон, представляет старшее поколение нашего коллектива. Отличный знаток выразительных средств музыкально-театрального искусства, он поставил на родной сцене более 20 оперных спектаклей, осуществил постановки многих театрализованных концертных программ. Кроме того, Евгений Платон является замечательным педагогом-наставником. Он раскрыл и воспитал плеяду актерских дарований, ставших теперь украшением молдавской оперной сцены. Балетную труппу не так давно возглавил выпускник Ленинградской консерватории, балетмейстер-постановщик Евгений Гырнец.

Вот уже более 20 лет своей славой и гордостью мы называем известную советскую певицу, народную артистку СССР, лауреата Ленинской и Государственных премий СССР и МолдССР Марию Биешу. Обладательница неповторимого по красоте и обаянию лирико-драматического сопрано, большой художник и просто потрясающий труженик, она создала на родной сцене огромную галерею образов, многие из которых вошли в сокровищницу советского оперного искусства. Кроме того, Мария Лукьяновна — одна из наиболее популярных и любимых публикой концертных певиц. Ее голос высоко ценят во многих странах мира, и везде, где бы она ни выступала, ей неизменно сопутствуют успех, признание и слава.

Мы рады сообщить кемеровчанам, что во время гастролей Мария Биешу выступит перед ними в лучших своих партиях — Адрианы Лекуврер, Чио-Чио-сан, Нормы в одноименных операх Ф. Чилеа, Д. Пуччини, В. Беллини, а также в опере молодого молдавского композитора Г. Мусти «Александру Лэпушняну».

Очень любят у нас в республике и молодую певицу, заслуженную артистку МолдССР, лауреата Всесоюзного и Международного конкурсов Светлану Стрезеву. Легкому, серебристому, покоряющему виртуозным блеском и проникновенной теплотой лирико-колоратурному сопрано этой певицы доступны, кажется, любые вокальные сложности. В этом публика г. Кемерово может убедиться, услышав Светлану Стрезеву в операх «Золотой петушок» и «Севильский цирюльник», а также в ее концертных выступлениях.

Далеко за пределами республики любители музыки знают и певческое искусство народного артиста СССР, лауреата Государственной премии МолдССР Михаила Муntяна. Манрико в «Трубадуре» Д. Верди и Пинкертон в «Чио-Чио-сан» Д. Пуччини, Хозе в «Кармен» и Ричард в «Бале-маскараде» Д. Верди, Ленский в «Евгении Онегине» и Герман в «Пиковой даме» П. Чайковского — вот далеко не полный перечень спетых им партий, каждая из которых вошла в «золотой фонд» молдавской музыкальной культуры. Он пел в Италии, Франции, Японии, Болгарии, Румынии, США.

Много теплых слов заслуживают и другие наши певцы. Это народные артисты МолдССР Владимир Драгош и Николай Башкатов; Валентин Мостицкий, молодые, но уже ведущие певцы Анатолий Арча, Людмила Ага, Элла Браймаг, Мария Попеску, Николай Ковалев. Все они также выступят в Кемерове в своих лучших работах.

Любят и ценят в Молдавии свой балет. На сегодняшний день балетная труппа театра располагает немалым количеством танцовщиков, которые, по признанию критиков, могли бы стать украшением любой балетной сцены страны. Это прежде всего наши ведущие пары — заслуженные артисты МолдССР Валентина Щепачева и Владимир Гелбет, заслуженная артистка МолдССР Ольга Гурьевская и Павел Романюк. Рядом с ними успешно трудятся и другие яркие артисты балета.

И последнее, о чем хочется сказать это о репертуаре. На сцене театра сегодня с успехом идут сочинения композиторов - классиков. Это Д. Верди, Д. Пуччини, П. Чайковский, Н. Римский-Корсаков, В. Беллини, Л. Минкус, А. Адан, С. Прокофьев и т. д. Наряду с этим у нас немало поставлено и произведений советских молдавских авторов — З. Ткача, А. Гершфельда, Г. Мусти.

Составляя гастрольную афишу, мы, конечно же, избирали то лучшее, что поставлено на нашей сцене в последнее время и что, естественно, соответствует техническим параметрам представляемых в Кемерове площадок. В результате мы остановились на следующих спектаклях. Из опер это «Адриана Лекуврер» Ф. Чилеа, «Чио-Чио-сан» Д. Пуччини, «Норма» В. Беллини, «Аида» и «Трубадур» Д. Верди, «Евгений Онегин» П. Чайковского, «Золотой петушок» Н. Римского-Корсакова, «Севильский цирюльник» Д. Россини и опера для детей «Карлсон, который живет на крыше» А. Гершфельда. Разнообразной будет и программа балетных спектаклей: «Лебединое озеро» П. Чайковского, «Жизель» А. Адана, «Коппелия, или Девушка с голубыми глазами» Л. Делиба, «Дон Кихот» Л. Минкуса, «Чиполлино» К. Хачатуряна и «Любовью за любовь» Т. Хренникова.

Е. ВОРОНИН,
заведующий музыкально-литературной частью театра.

НА СНИМКЕ: народная артистка СССР Мария Биешу.

гг. Кишинев—Кемерово.

третий Всесоюзный фестиваль народного творчества

Нам песня дружить помогает

В 1978 году с успехом выступил в ГДР академический хор Кемеровского государственного университета. После одного из концертов в парткоме университета Гумбольдта состоялся интересный разговор. Гости и хозяева явно понравились друг другу, потому единодушно договорились о регулярных обменных визитах хоровых коллективов.

Четыре года назад Кемеровский университет принимал своих зарубежных друзей — студенческий хор из Берлина, а в прошлом году наш университетский хор вновь побывал в столице ГДР.

Вообще со студентами Германской Демократической Республики у КемГУ завязались довольно тесные связи: идет обмен стройотрядами, стажерами, на очереди — заключение договоров о научно-производственном сотрудничестве.

Поездки хоровых студенческих коллективов друг к другу — привычное дело для многих зарубежных университетов. Излишне говорить, что такое культурное сотрудничество служит всегда актуальному и необходимому делу укрепления дружбы между народами. Потому наш хор с особым пристрастием включился в эту международную акцию. Два года назад к нам приезжал академический хор пражского Карлова университета, выступали и мы в Праге. В ноябре нынешнего года немеровские студенты вновь собираются в Чехословакию, где вместе с другими студенческими коллективами Европы наш хор примет участие в торжестве, посвященном пятидесятилетию Международного дня студентов.

А сейчас, в эти дни, мы вновь готовимся встретить дорогих гостей из Берлина. 22 мая в концертно-актовом зале Кемеровского госуниверситета со своей программой выступит академический студенческий хор из столицы ГДР — лауреат международных конкурсов. Будут исполнены произведения немецких композиторов, начиная с XVI века и до наших дней. А на следующий день два хора — берлинский и кемеровский — вместе отправятся в Подъяково, на спортивную базу КемГУ. Будет здесь, конечно, много песен — и русских, и немецких, будут дружеские беседы, у каждого появится немало новых друзей.

Д. ШАБАЛИН,
художественный руководитель академического хора КемГУ, заслуженный работник культуры РСФСР.

ШАХМАТНЫЙ КЛУБ

ДЕБЮТ

хроника

Три дня в помещении ДЮСШ КузПИ проходили соревнования по шахматам второй универсиады среди вузов Кузбасса.

Как всегда, очень упорно проходили поединки между мужскими командами КемГУ, СМИ и КузПИ. С одинаковым счетом — 4:2 студенты СМИ и КузПИ одолели шахматистов из университета. И вот в последнем туре, переиграв до этого команду КемТИППа (студенты СМИ — со счетом 5:1, а политехники — 5,5:0,5), они встретились между собой. Шахматистам СМИ нужна была только победа, чтобы стать чемпионами, а студентам КузПИ для достижения этого результата достаточно было свести матч вничью.

Команда СМИ выиграла этот матч со счетом 3,5:2,5 и заслуженно завоевала звание чемпионов универсиады, оставив на втором месте неоднократных чемпионов прошлых лет — студентов КузПИ. Третьими финишировали шахматисты КемГУ.

Менее напряженной была борьба за звание чемпиона между женскими командами. И «виновниками» тому стали студентки КузПИ. Переиграв в первом туре своих основных конкуренток — студенток КемГУ со счетом 3,5:0,5, шахматистки КузПИ, возглавляемые кандидатом в мастера спорта Наташей Панжинской, уверенно заняли первое место. Вторыми, отстав на два очка, стали студентки КемГУ, третьими— девушки из СМИ.

Хотелось бы отметить, что с изменением положения, заключающегося в том, что за команду вуза могут играть только студенты, престиж этих соревнований несколько снизился. Если раньше, когда разрешалось участие в команде преподавателей, в чемпионатах вузов Кузбасса участвовали 6 или 7 как мужских, так и женских команд, то на последнем первенстве у мужчин приняли участие только команды четырех вузов, а среди женских — пяти. Хотелось бы, чтобы отдел спорта студенческой молодежи облсовета ВДФСО профсоюзов пересмотрел существующее положение и вернул былую прелесть командным соревнованиям среди вузов. От этого выиграют только шахматы.

А. РЕЩИКОВ,
судья республиканской категории.

☆ ☆ ☆

Прошел турнир по молниеносным шахматам, посвященный Дню Победы на призы газеты «Комсомолец Кузбасса».

Областное первенство по блицу стало юбилейным—двадцатым по счету, собрало сильный состав. На этот шахматный праздник пришло много зрителей. Победителем турнира стал тренер ДЮСШ КузПИ, кандидат в мастера спорта В. Невоструев с результатом 19,5 очка из 23. Второе место занял перворазрядник из Юрги А. Файзулин. Результат второго призера—19 очков из 23. Третьим в списке сильнейших области по блицу с результатом 17,5 очка стал мастер спорта С. Трофимов.

С. АРКАДЬИН.

из истории шахмат

ЭТОТ ГОРДЕЦ ДЕШАПЕЛЬ

В первой половине XIX века в шахматной Европе господствовали три имени—Дешапель, Лабурдоннэ и Мак-Доннель

АЛЕКСАНДР Луи Онорэ Лебретон Дешапель (1780—1847 гг.) происходил из старинного дворянского рода, воспитывался в военной школе, которую окончил в одно время с Наполеоном Бонапартом. С 14 лет, покинув школу, Александр Луи ушел добровольцем в республиканскую армию, участвовал в боях за независимость Америки, потом в рядах французской революционной армии. В атаке на австрийскую батарею был ранен и лишился правой руки. Его боевые подвиги отмечены высшей наградой Франции — орденом Почетного легиона. Но и тяжелое ранение не прервало военную карьеру Дешапеля. В качестве комиссара он участвовал в прусском походе Наполеона (1806), в походе в Испанию (1808). Нечего и говорить, что Дешапель был восторженным поклонником Наполеона, и император незадолго до отречения присвоил ему звание генерала. Военную и политическую карьеру Дешапеля (как и Наполеона) закончило Ватерлоо.

После этой битвы Дешапель выходит в отставку и посвящает себя любимым занятиям: шахматам, висту и бильярду. Во всех трех играх его искусство получает всеобщее признание. С 1815 по 1821 год он завсегдатай кафе «Режанс». К шахматной теории Дешапель относится с нескрываемым презрением. «За первые несколько дней я настолько овладел этой игрой, что больше мне учиться нечему»,—говорил он. Так безапелляционно заявлять ему позволяло полное превосходство над своими соперниками во Франции, а впоследствии и в Англии, Германии. Хотя пренебрежение к шахматной теории и литературе было, конечно же, напускным. Просматривая партии Дешапеля, невозможно поверить, что он никогда не разбирал партий других мастеров, не читал ни одной шахматной книги.

Шахматный мир не забыл Дешапеля, его имя осталось в истории. «Этот большой шахматист, — писал в некрологе английский шахматный историк и мастер Уокер, — явился связующим звеном между временем Филидора и нашей эпохой (т. е. 30—40-ми годами)... Он не был побежден в течение 20 лет, хотя предлагал своим противникам значительную фору».

ЛУИ Шарль де Лабурдоннэ родился в 1797 году. В дате рождения — всего лишь через два года после смерти Филидора—есть своя символика, ведь Лабурдоннэ считается вторым из некоронованных чемпионов мира. Он был внуком известного морского офицера, губернатора острова Иль-де-Франс (ныне Маврикий).

О детстве и юношестве Луи Шарля сведений нет. Он унаследовал от отца большие средства, но в результате рискованных коммерческих операций в 1833 году разорился. Тогда единственным материальным источником стали для него шахматы. В то время, да и много позднее, это была более чем сомнительная профессия даже для сильнейшего шахматиста мира, и до конца своей сравнительно короткой жизни (умер в 1841 году) великий мастер вел борьбу за существование.

Будучи секретарем Парижского шахматного клуба, Лабурдоннэ получал 1200 франков в год. Этой суммы не хватало даже на скромную жизнь, поэтому Лабурдоннэ вынужден был играть на ставку (обычно по франку за партию) в кафе «Режанс».

После побед на берегах туманного Альбиона в 1824 году Лабурдоннэ был провозглашен соотечественниками «величайшим шахматистом Европы». Но чтобы убедить в этом англичан и европейскую общественность, французскому мастеру через десять лет пришлось провести пять матчей с сильнейшим игроком Англии ирландцем Мак-Доннелем.

АЛЕКСАНДР Мак-Доннель (1798—1835 гг.) в молодости занимался коммерцией в Вест-Индской торговой компании. Потом, получив место секретаря компании, безвыездно обосновался в Лондоне. Как и Лабурдоннэ, Мак-Доннель зарабатывал 1200 в год, но не франков, а фунтов, что гарантировало ему вполне обеспеченное положение. В отличие от Лабурдоннэ занятия шахматами были для него «чистым любительством».

Состязания между Лабурдоннэ и Мак-Доннелем состоялись в 1834 году в Вестминстерском шахматном клубе. Соперники сыграли 85 партий. Этот «марафон» — самое значительное событие первой половины прошлого столетия.

Общий счет матчей: +45—27=13 не оставил сомнений в решительном превосходстве французского мастера. Но, несмотря на солидный разрыв в счете, можно утверждать: соперники были достойны друг друга. Класс игры был для того времени исключительно высоким.

В 1836-м Лабурдоннэ совместно с А. Мери начал выпускать в Париже ежемесячный шахматный журнал «Паламед»—первое в мире периодическое шахматное издание. Журнал во многом способствовал общению шахматистов европейских стран.

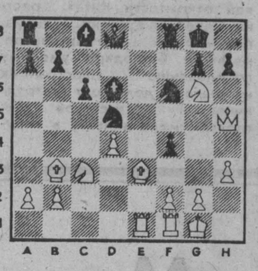

Любителям анализа предлагаем посмотреть окончание шестой партии второго матча. После 18-го хода черных, которыми играл Мак-Доннель, создалась такая позиция (см. диаграмму). Последовало: 19. К:d5 cd 20. С:d5+ К:d5 21. Ф:d5+ Лf7 22. Ке5 Се6 23. Ф:е6 С:е5 24. de fe 25. Л:е3. У белых две лишние пешки.

И. ВОЛЧИХИН.

проверьте себя

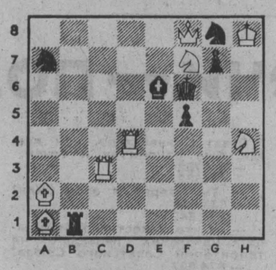

Мат в два хода.

ТВ·Р

20 мая

I ПРОГРАММА
Передачи ЦТ.

6.30 «120 минут».
8.35 «Наш сад».
9.05 Играет инструментальное трио «Россияна».
9.25 Человек. Земля. Вселенная.
10.25 «Антон Макаренко, учитель». Премьера документального фильма.
10.45 «Я люблю тебя, жизнь». Фотоконкурс.
10.50 В странах социализма.
11.20 «Не погасите очаг—не смолкнет песня». Выступление долгожителей села Бзыбь Абхазской АССР.
11.40 «Прошу слова». Выступление писателя В. Крупина.
11.55 Сегодня в мире.
12.10 «В мире животных».
13.10 Симфонические миниатюры М. Глинки.
13.45 «Современница». Тележурнал.
15.00 Разговор по существу.
16.30 Экран друзей. Венгерское кино.
17.30 «Автопортрет». Документальный телефильм.
17.40 «Международная программа».
18.40 «Обыкновенное чудо». Художественный фильм. 1 и 2-я серии.
21.00 Время.
21.35 В субботу вечером. Сатира в мультипликации.
22.05 Концерт американской певицы Дайаны Росс.
23.25—23.35 Новости.

II ПРОГРАММА
Передачи ЦТ.

8.00 Утренняя гимнастика.
8.15 Сельский час.
9.15 Крупнейшие музеи мира. Лувр. 8 и 9-я серии.
10.15 «Прогресс, информация, реклама».
11.00 «Парк». Художественный фильм с субтитрами.
12.15 «Диагноз». Премьера документального телефильма.
13.15 Велогонка Мира.
13.30 Мультфильм.

КЕМЕРОВО.
13.55 «Колесо». Телевизионная викторина по истории Кузбасса.
14.35 Земляки. Встреча с заслуженным работником культуры РСФСР Н. Р. Зданевичем.
Передачи ЦТ.
15.25 «Гласность». Документальные фильмы фестиваля.
16.10 Музыкальный телеабонемент. В мире импровизации. Передача 4-я.
17.10 «...До 16 и старше».
17.55 «Под знаком «Пи». Часть 1-я.
18.45 Играет духовой оркестр Дворца культуры «Прогресс».
18.55 «Под знаком «Пи». Части 2 и 3-я. В перерыве — Спокойной ночи, малыши!
21.00 Время.
21.35 «Тени старого города». Документальный фильм.
21.55—00.00 Футбол. Кубок СССР. Полуфинал. В перерыве (22.45) — Велогонка Мира.

III ПРОГРАММА
Передачи ЦТ.
13.55 Музыкальный Новосибирск.
14.25 Программа телевидения Киргизии.

21 мая

7.38 Погода. 8.25 Программа передач. Погода. 8.28 Обзор газеты «Кузбасс». 8.33 Пьесы для арфы. 8.43 Погода. 11.20 «Конкурс юных талантов» (областной конкурс детских ансамблей и оркестров народных инструментов. 12.15 «Почтовый ящик». Рекламное приложение. 16.30 «По вашим письмам». Музыкальная программа. Стереовещание (по программе «Маяк»): 20.00 Эстрадный концерт «Парень с гитарой».

телетайп ТАСС

Постановлением Совета Министров Белорусской ССР участникам Великой Отечественной войны предоставлено право бесплатного проезда на территории республики в городском автобусе, троллейбусе, трамвае и на пригородных маршрутах в сельской местности.

погода

20 мая днем по области будет переменная облачность, местами небольшой кратковременный дождь, гроза. Ветер юго-западный 9—14 метров в секунду. Температура 21—26, местами до 30 градусов тепла. Давление будет падать, влажность будет расти.

Сохраняются неблагоприятные метеоусловия, предприятиям продлить режим № 3 до 16 часов 20 мая.

Редактор
А. В. ТРУТНЕВ.

КИНО · ТЕАТР · ЦИРК · ФИЛАРМОНИЯ

НОВОКУЗНЕЦКИЙ ДРАМАТИЧЕСКИЙ ТЕАТР ИМЕНИ С. ОРДЖОНИКИДЗЕ (в помещении театра драмы). ПАРИЖСКИЙ УИК-ЭНД. Начало в 19 час. **21 мая** днем АЛЕНЬКИЙ ЦВЕТОЧЕК, вечером — ЗВЕЗДЫ НА УТРЕННЕМ НЕБЕ.

ФИЛАРМОНИЯ. Малый зал. ВЕЧЕР ФОРТЕПИАННОЙ МУЗЫКИ. Исполнитель ЕЛЕНА ЛИВШИЦ. В программе: прелюдии, вальсы Ф. Шопена. Начало в 19 час.

ТЕАТР КУКОЛ. 21 мая. ВОЛК И СЕМЕРО КОЗЛЯТ. Начало в 11 и 13 час.

ДОМ КИНО «МОСКВА». Большой зал. Французский художественный фильм МУЖЧИНА И ЖЕНЩИНА ДВАДЦАТЬ ЛЕТ СПУСТЯ, две серии (10, 12-40, 15-20, 18-10, 20-50 — детям смотреть не рекомендуется). **Малый зал.** Художественный фильм ВСПЫШКА (12, 14, 16, 21-30). **Показ фильмов по театральному принципу.** Художественный фильм СКРОМНОЕ ОБАЯНИЕ БУРЖУАЗИИ (17-50, 19-40 — детям смотреть не рекомендуется). Занятие кинолектория по правилам дорожного движения (10).

«ЮБИЛЕЙНЫЙ». Фильм-сказка РАЗ, ДВА — ГОРЕ НЕ БЕДА (10). Новый американский художественный фильм ВОСХОД «ЧЕРНОЙ ЛУНЫ» (11-40, 14, 16, 18-10, 20, 21-50, 23-30 — ночной сеанс, детям смотреть не рекомендуется).

«КОСМОС». Для детей. Мультфильм ВЛАСТЕЛИН ВРЕМЕНИ (9, 11, 13, 15). Художественные фильмы: ИНОПЛАНЕТЯНКА (10, 11-40). БЕСКОНЕЧНАЯ ИСТОРИЯ (13-30, 15-10). БЕЙ ПЕРВЫМ, ФРЕДИ! (17, 18-40, 20-40 — детям смотреть не рекомендуется). В ДЖАЗЕ ТОЛЬКО ДЕВУШКИ (19-20, 21). Новый художественный фильм ПУСТЬ Я УМРУ, ГОСПОДИ! (17-40). Торжественное закрытие Всесоюзной недели фильмов для детей (к сеансу в 15 час.).

«ВРЕМЯ». Новые хроникально-документальные фильмы: НА ДНЕ. СКОЛЬКО СТОИТ ЛЮБОВЬ... (13-30, 17). ПРЕКРАСНЫЙ КИТАЙ (10). Художественные фильмы: КТО И КАК? две серии (11, 14-30, 20-30). ДЖИНДЖЕР И ФРЕД, две серии (18).

«ОКТЯБРЬ». ПОХИЩЕНИЕ В ТЮТЮРЛИСТАНЕ (15). ТРАГЕДИЯ В СТИЛЕ РОК, две серии (17, 20).

«МЕТАЛЛУРГ». ЧУДЕСНЫЙ ЛЕС (14-30 — для детей). Новый художественный фильм ТРАГЕДИЯ В СТИЛЕ РОК, две серии (16). ПРАВОСУДИЯ!, две серии (19).

«ПРОГРЕСС». ПРИКЛЮЧЕНИЯ МАРКА ТВЕНА (10, 14—для детей). Новый художественный фильм КОНДОР (11-30). ПИРАТЫ ТИХОГО ОКЕАНА, две серии (16, 18-30, 21).

«ЛУЧ». НЕУЛОВИМЫЕ МСТИТЕЛИ (15). РОМАН С КАМНЕМ (13, 19, 21). НА ОКРАИНЕ, ГДЕ-ТО В ГОРОДЕ (17).

«КОМСОМОЛЕЦ». ДИКИЕ ЛЕБЕДИ (15). ВРАГ МОЙ (17, 19, 21).

ДК СТРОИТЕЛЕЙ. СВЯЗЬ ЧЕРЕЗ ПИЦЦЕРИЮ, две серии (16-30, 19).

ДК ПРОИЗВОДСТВЕННОГО ОБЪЕДИНЕНИЯ «АЗОТ». ЗНАКОМСТВО, две серии (16, 19).

ДК ШАХТЕРОВ. АНБОЛИТ-66 (14). ВЫСОКИЙ БЛОНДИН В ЧЕРНОМ БОТИНКЕ (16, 20). ЧП РАЙОННОГО МАСШТАБА (18, 21-30 — детям смотреть не рекомендуется).

ДК КОКСОХИМЗАВОДА. РОМАН С КАМНЕМ (17, 19, 21).

МЕЛОДИЯ

ПРИГЛАШАЕТ «МЕЛОДИЯ»

Вниманию музыкантов, работников культпросветучреждений, дискотек и всех интересующихся музыкальной аппаратурой!

С 23 ПО 26 МАЯ

МАГАЗИН «МЕЛОДИЯ» СПОРТКУЛЬТТОРГА СОВМЕСТНО С ОПТОВЫМ ПРЕДПРИЯТИЕМ «РОСКУЛЬТТОРГ» И СВЕРДЛОВСКИМ ПРОИЗВОДСТВЕННЫМ ОБЪЕДИНЕНИЕМ «ВЕКТОР» проводит рекламное мероприятие с демонстрацией электромузыкальных инструментов: синтезаторов «МАЭСТРО», «ПОЛИВОКС», гитарных синтезаторов «ЛИДЕР-2», электромузыкальных инструментов «КВИНТЕТ», «ФАЭМИ-«М». «ФАЭМИ с ВЭМИ-2», микшерского пульта «КАРАТ», усилительной аппаратуры «ФОРМАНТА УАУ М-100», «ФОРМАНТА УАУ М-50», «ЭСКО-100», блока эффектов.

В эти дни вы сможете ознакомиться с новинкой — ударным синтезатором «РОКТОН».

Квалифицированные специалисты завода-изготовителя познакомят вас с перспективными разработками, вы сможете получить консультацию по электромузыкальной аппаратуре.

ПОСЕТИТЕ «МЕЛОДИЮ» В ПЕРИОД РЕКЛАМНОЙ КАМПАНИИ!

Адрес: 650099, г. Кемерово, ул. Орджоникидзе, 4. Телефоны: 23-57-07 и 29-75-80.

Кемеровоторгреклама.

К СВЕДЕНИЮ КЕМЕРОВЧАН!

С 23 ПО 27 МАЯ

В РУДНИЧНОМ РАЙОНЕ будет производиться замена трамвайных путей по пр. Шахтеров на участке от остановки «МЖК» до «Сельской больницы». Движение трамвая № 4 будет осуществляться по маршруту СТ. СУВОРОВА — ВТОРОЕ ДЕПО — СТ. СУВОРОВА.

Движение пассажирских автобусов будет организовано следующим образом: № 82, 127, 179, 182 (по объездной дороге)— пр. Шахтеров (с разворотом)—ул. Нахимова — далее своим маршрутом; от шахты «Северная», «Бутовская». ш. им. Волкова и разреза «Кедровский» — в обратном направлении; № 58, 153, 163 — по ул. Нахимова; № 55, 56 — без изменения следования (по маршруту).

Кемеровское трамвайно-троллейбусное управление.

УВАЖАЕМЫЕ РОДИТЕЛИ!

С 24 МАЯ

КЕМЕРОВСКИЙ ЦЕНТРАЛЬНЫЙ УНИВЕРМАГ
ПРОВОДИТ ДЕКАДУ

«ПОДАРИТЕ ДЕТЯМ РАДОСТЬ!»,

ПОСВЯЩЕННУЮ МЕЖДУНАРОДНОМУ ДНЮ ЗАЩИТЫ ДЕТЕЙ.

В эти дни вам предложат широкий выбор детской одежды, забавные и познавательные игры, игрушки, товары для отдыха. Будут организованы встречи детей с героями любимых сказок, спортивные игры и соревнования. Ребят ожидают оригинальные призы.

Адрес: ул. Кирова, 37. Тел. 26-51-38.

Кемеровоторгреклама.

КОМБИНАТ ШЕЛКОВЫХ ТКАНЕЙ ОБЪЯВЛЯЕТ КОНКУРС
на замещение должности

ЗАМЕСТИТЕЛЯ ДИРЕКТОРА КОМБИНАТА по общим вопросам (материально-техническое снабжение, транспорт, охрана).

Справки по телефону 55-42-79.

АДРЕС РЕДАКЦИИ:

650630, ГСП, г. Кемерово, проспект Октябрьский, 28.

Телефоны: приемной редактора — 52-32-74, заместителей редактора — 52-36-45, 52-52-60, ответственного секретаря — 52-33-29, отделов: общественно-политической жизни—52-59-47, 52-64-88, 52-58-45, 52-59-65; социально-экономического развития — 52-35-66, 52-36-23, 52-51-23, 52-50-45, 52-46-22, 52-65-47; аграрного — 52-37-33, 52-49-78, 52-42-01; народных депутатов — 52-62-33, 52-65-22; культуры — 52-54-23; народного образования — 52-60-44; информации и спорта — 52-47-45, 52-06-01, 52-45-29, 52-48-65; иллюстрации — 52-14-12; писем — 52-05-22; справки по письмам—52-03-22; общественная приемная — 52-12-10, объявлений—52-09-33. Директор издательства — 52-79-10, бухгалтерия—52-70-10.

Собственные корреспонденты: в Белово — 2-22-36, Мариинске — 2-31-20, в Прокопьевске — 3-30-35, Ленинске-Кузнецком — 2-58-24, Яшкино — 2-16-52

Газета выходит 300 раз в год. Тираж 260 тыс. экз. Объем 2 п. л. Печать высокая.

ИНДЕКС 51901

2 3 4 5 6
ОП 02525. Заказ № 115.