Орган Кемеровского обкома КПСС и областного Совета народных депутатов

Пролетарии всех стран, соединяйтесь!

КУЗБАСС

Газета издается с 7 января 1922 года

84 (19414).

СУББОТА, 9 апреля 1988 г.

Цена 3 коп.

Встреча М. С. Горбачева с Наджибуллой

ТАШКЕНТ, 7. (ТАСС). Сегодня в Ташкенте состоялась встреча Генерального секретаря ЦК КПСС М. С. Горбачева и Президента Республики Афганистан, Генерального секретаря ЦК НДПА Наджибуллы, открывшая новый этап в советско-афганских отношениях. Встреча прошла в дружеской теплой атмосфере. В итоге было принято совместное заявление.

Совместное советско-афганское заявление

7 апреля 1988 года в Ташкенте состоялась встреча Генерального секретаря ЦК КПСС М. С. Горбачева и Президента Республики Афганистан, Генерального секретаря ЦК НДПА Наджибуллы. В ней участвовали: член Политбюро ЦК КПСС, министр иностранных дел СССР Э. А. Шеварднадзе и первый секретарь ЦК КП Узбекистана Р. Н. Нишанов.

М. С. Горбачев и Наджибулла обменялись мнениями по узловым моментам международной ситуации и подробно рассмотрели актуальные вопросы, непосредственно затрагивающие интересы их стран.

Они отметили, что последовательно проводимая афганским руководством политика национального примирения, его конструктивная позиция в вопросах политического урегулирования — единственно правильная линия, отвечающая интересам афганского народа, всех его соседей, интересам всего международного сообщества.

Стороны подтвердили верность давней традиции строить отношения между СССР и Афганистаном на принципах равенства, взаимного уважения, обоюдной выгоды, невмешательства во внутренние дела.

В результате встречи М. С. Горбачев и Наджибулла пришли к единому мнению в отношении следующего.

Первое. Советский Союз и Республика Афганистан будут действовать в соответствии с заявлениями, опубликованными 8 февраля 1988 года. Эти заявления придали новый импульс процессу политического урегулирования сложнейшего регионального конфликта и позволили вывести переговоры в плоскость практического решения.

Второе. Генеральный секретарь ЦК КПСС и Президент РА считают, что в результате конструктивного взаимодействия всех, кто был причастен к урегулированию, в настоящий момент сняты последние препятствия к заключению соглашений, и выступают за безотлагательное их подписание.

При этом обе стороны должным образом оценивают роль генерального секретаря ООН и его личного представителя Д. Кордовеса.

Президент РА приветствует готовность СССР и США быть гарантами достигнутых в Женеве соглашений.

Третье. Советский Союз и Афганистан подтверждают, что в случае подписания в кратчайший срок упомянутых соглашений останется в силе достигнутая между Афганистаном и Советским Союзом договоренность о том, что советские войска будут выведены в установленный этими соглашениями период, начиная с 15 мая 1988 года.

Четвертое. Политика национального примирения позволяет урегулировать ситуацию вокруг Афганистана, прекратить войну и братоубийство, установить мир на всей территории страны, сформировать коалиционное правительство с участием всех сил, представляющих афганское общество, включая те, которые в настоящее время противостоят друг другу.

Пятое. Окончательный статус своей страны среди других государств определят сами афганцы и никто другой. Советский Союз подтверждает свою поддержку заявлению президента Наджибуллы об Афганистане как независимом, неприсоединившемся, нейтральном государстве. При этом он исходит из того, что территория этой страны или какая-либо ее часть никогда не будут использоваться в целях, враждебных ее соседям, в отношении которых Афганистан продолжит политику добрососедства и сотрудничества. Это в равной мере относится к Советскому Союзу, Китайской Народной Республике, Республике Индия, Исламской Республике Пакистан, Исламской Республике Иран. Советская сторона поддерживает заявление Президента Афганистана о том, что внутренний строй Афганистана будет основываться на многопартийности в политической области и многоукладности — в экономической.

Шестое. Важное значение для претворения в жизнь политики национального примирения имеет создание удовлетворительных условий для возвращения афганских беженцев, временно находящихся на территории Пакистана и других стран, предоставления им тех же прав, что и всем гражданам страны. Советский Союз окажет правительству Афганистана помощь в создании таких условий.

Седьмое. Советский Союз, опираясь на отношения традиционной и исторической дружбы, выражает готовность на высоком уровне сотрудничать с Афганистаном в том, чтобы восстановить экономику и способствовать экономическому и социальному развитию Республики Афганистан.

Восьмое. Генеральный секретарь и Президент призывают другие государства содействовать установлению мира и национального примирения в Афганистане, уважать женевские соглашения. Это послужило бы добрым и обнадеживающим примером для решения других региональных конфликтов.

☆ ☆ ☆

М. С. Горбачев дал завтрак в честь Наджибуллы, прошедший в дружественной, товарищеской обстановке.

☆ ☆ ☆

В этот же день Наджибулла отбыл из Ташкента в Кабул.

На аэродроме его провожали Э. А. Шеварднадзе, Р. Н. Нишанов, другие официальные лица.

ДЕЛУ — ВРЕМЯ

Вчера в Кемерове начался праздник газеты «Труд»

Делегация газеты «Труд» в составе заместителя главного редактора Ю. А. Майорова, заместителя главного редактора Р. Г. Колчанова, директора издательства «Труд» О. С. Костюкова, Героя Советского Союза, летчика-космонавта СССР Г. С. Титова, члена парламента Венгерской Народной Республики, главного редактора центральной профсоюзной газеты Венгрии «Непсава» Ласло Фодора, директора издательства газеты «Непсава» Ене Киша была вчера принята в Кемеровском областном комитете партии.

Член ЦК КПСС, первый секретарь областного комитета партии В. В. Бакатин рассказал гостям о том, как проходит перестройка в партийных, профсоюзных организациях, в трудовых коллективах, о всестороннем развитии дружеских связей с областью-побратимом Ноград Венгерской Народной Республики, ответил на вопросы.

На деловой ноте начался праздник рабочей газеты в Кузбассе. Сегодня кемеровчане поспешат в плавательный бассейн научно - производственного объединения «Карболит» и в легкоатлетический манеж, где пройдут спортивные состязания на призы газеты; соберутся под крышей спортивно - концертного комплекса «Октябрьский» на устный выпуск «Труда», ярмарку и на концерт мастеров советской эстрады. Это сегодня, а вчера день был отдан работе деловых клубов газеты.

В помещении облсовпрофа работал клуб «Совет трудового коллектива», на котором обсуждались проблемы, связанные с деятельностью новой общественной единицы, на которую все мы возлагаем большие надежды в перестройке хозяйственного механизма.

По сути, о перестройке шла речь во всех клубах, а один из них так и назывался — «Профсоюзный клуб в условиях перестройки». Проходило его заседание в Доме актера.

«Профсоюзы и проблемы воспитания подрастающего поколения» — эта тема обсуждалась теми, кто собрался в помещении городского Дворца пионеров и школьников имени Веры Волошиной.

Особый интерес — и это совершенно понятно — вызывала работа делового клуба «Профсоюзы и экология».

«Правовые вопросы профсоюзной работы» — это заседание было в облсовпрофе.

Своеобразный итог деятельности всех вышеперечисленных клубов был подведен на заседании последнего из них, который работал в редакции газеты «Кузбасс».

По единодушному мнению участников всех этих деловых мероприятий, разговор везде был интересный, конструктивный, из тех, что позволяют определять свое место в перестройке как журналистам, так и общественным организациям, деятельность которых анализировалась и обсуждалась. Вопросов в ходе обсуждений было поднято много.

Подробно о деятельности деловых клубов газеты «Труд» мы расскажем позднее.

Б. ВАСИН.

НА СНИМКЕ: делегации газеты «Труд».

острый сигнал

Решили сжечь корма

Осень прошлого года была сложной для полеводов области, затяжные дожди не позволили полностью убрать солому с полей. И сейчас многие агрономы в затруднении: как освободить поле от соломы, находящейся в скирдах и кучах, чтобы без задержки начать весенне-полевые работы?

В совхозе «Мунгатский» эту проблему решили просто: солому, которую трудно вывезти с поля, решили сжечь. Звено механизаторов, в составе которого два члена партии, Баранов и Корзюк, этим и занялось, руководствуясь указанием главного агронома совхоза, тоже члена партии, В. М. Божка.

Бюро Крапивинского райкома КПСС за безответственное отношение к сохранности кормов объявило главному агроному В. М. Божку строгий выговор. За слабый контроль за вывозкой грубых кормов директор совхоза В. В. Самородний предупрежден. Партийный комитет совхоза объявил коммунистам Г. И. Корзюку и А. П. Баранову строгие партийные взыскания.

Прокуратура района решила привлечь виновных к ответственности за причиненный ущерб. Бюро райкома поручило районному агропромышленному объединению разработать конкретные рекомендации по вывозке с полей и переработке неубранной соломы. Обращено внимание на персональную ответственность руководителей совхозов и специалистов на недопустимость весенних палов, приводящих к уничтожению лесозащитных полос, лесов, гнездовий птиц, гибели зверей.

А. СЕРЕГИН.

Крапивинский район.

МЫСЛИТЬ ПО-НОВОМУ, ДЕЙСТВОВАТЬ ЭНЕРГИЧНО

Встречи М. С. Горбачева с трудящимися Узбекистана

Перестройка набирает обороты. Чувство ответственности за дело революционного обновления, за будущее страны, за судьбу социализма крепнет в сердцах советских людей. Эта атмосфера уверенности народа в правильности курса, проложенного партией, была характерной для начавшихся 7 апреля встреч М. С. Горбачева с трудящимися Узбекской ССР.

Сразу после завершившихся советско-афганских переговоров Генеральный секретарь ЦК КПСС отправился к сельским труженикам, в колхозы Узбекистана.

На просторах республики уже вовсю бушует весна. Зазеленели, правда, еще под пленкой, ранние овощи — капуста, редис, чеснок, морковь. Цветут яблони, груши, покрыты розовым покрывалом ветви персиковых деревьев.

Прямо на окраине овощного поля остановился М. С. Горбачев, прибывший в колхоз имени К. Маркса Ташкентского района. И здесь завязывается оживленная беседа с колхозниками. Заходит разговор о новых домах для колхозников, о том, как лучше организовать строительство жилья, завезти в магазин добротную радиоаппаратуру, современную мебель, автомашины. Короче, идет откровенная беседа о том, как поднять качество жизни.

М. С. Горбачев: Но жить должен лучше тот, кто хорошо работает. Еще недавно в Узбекистане было и другое. А чтобы вас не обижать, скажу, что так было не только в Узбекистане. А вот сейчас важно держаться твердого курса: кто работает хорошо, тот должен и жить хорошо. Трудовой человек, труд — в основе этой морали.

Обращаясь к собравшимся, М. С. Горбачев спрашивает: Все ли ясно в политике перестройки?

Р. Акбаров, председатель колхоза: Ясно. Она очень нужна. Вот, например, мы раньше чуть план выполнили, поаплодировали друг другу и сидим сложа руки. Теперь в первую очередь думаем о том, как людей обеспечить. Бесперебойно, круглый год.

М. С. Горбачев: Вы важную тему уловили: ведь смысл перестройки — чтобы все делалось во имя человека. Производство для человека, и продукция, товар — для человека. Жилье, строительство — для человека. И в работе Советов приоритет должен отдаваться заботе о человеке. Газетам писать нужно прежде всего о человеке, как живет, что хорошо у него, что плохо. Человек — вот что самое главное.

Р. Акбаров: И на съезде колхозников об этом шла речь. Объективный, деловой разговор был.

М. С. Горбачев: Вы — участник съезда — согласны со всем, что я сказал?

Р. Акбаров: Если бы не был согласен, мы бы с прошлого года не начали этой работы.

М. С. Горбачев: А ребята того же мнения о перестройке?

Х. Ахметов, овощевод: Мнение на этот счет у всех единое: перестройка — дело нужное всем, потому что она работает на всех.

М. С. Горбачев: Я смотрю, у вас с председателем контакт хороший. Это важно. Если появляется разрыв между бригадиром и бригадой, между руководством колхоза, совхоза и трудящимися, если нет взаимопонимания — дело не пойдет.

Отвечая на вопросы колхозников, М. С. Горбачев говорит: Несколько часов назад закончилась наша встреча с Президентом Республики Афганистан, Генеральным секретарем ЦК НДПА Наджибуллой. Процесс политического урегулирования в Афганистане подходит к концу. Есть уверенность, что будет подписано соглашение по политическому урегулированию. Думаю, что и Пакистан, и Афганистан все-таки договорятся. И мы с американцами в качестве гарантов, думаю, договоримся. Будет сделано большое дело, надо этот конфликт уже завершать. Он затянулся. Страна нуждается в мире. Поэтому в ходе нашего сегодняшнего разговора обсуждали последние вопросы, узлы осталось развязать. Разговор был очень важным, очень практическим...

Советское правительство понимает, что люди наши хотят, чтобы и внутри страны дела улучшались, и чтобы мир укреплялся. И мы это имеем в виду. Наша политика и внутренняя, и внешняя получает большой отклик во всех странах. Простые люди, трудящиеся, все хотят жить спокойно. На этот счет у нас с вами никаких расхождений нет.

Голоса: Нет.

М. С. Горбачев: Выскажу не только свое мнение, но и от имени Политбюро ЦК, от имени нашего Советского правительства скажу, что мы вместе с вами переживали беды, выпавшие на определенных этапах на долю Узбекистана. Узбекский народ — это народ с древней культурой, народ, который многое выстрадал, многое сделал для этой земли, обживал ее, превращая ее в современный край. Я знаком с Узбекистаном, побывал почти во всех областях. Был в Ташкенте, Бухаре, Самарканде, Навои, Зарафшане, Намангане, Фергане, Андижане. Много видел, и встреч было много: с молодежью, на производстве, в кишлаках, с аксакалами. Я понял в какой-то мере душу и психологию вашего народа — трудолюбивого, скромного, преданного своей земле. Преданного и Советской власти. Вспомните, какой интернационализм проявил узбекский народ во время войны, сколько он взял на плечи забот. Поэтому прямо скажу: ни в Москве, ни в народе нашем неуважительного отношения к Узбекистану даже в непростые для него времена не проявилось. Знаем, что не народ виноват. В прошлом виновата определенная группа лиц. Пусть они ответят за это.

Хорошо, что сегодня есть у людей настроение трудиться, облагораживать землю, решать новые задачи. Причем посмотрите, как развивается и растет ваша республика. Хорошо, что сейчас происходит укрепление узбекской семьи уже на новой основе, на новых социалистических порядках. Хотя тут должна молодежь свое слово сказать. Ведь остаются еще в семейных отношениях пережитки прошлого, а в итоге — страдает и женщина, и семья страдает, и общество.

...Так что всем вам надо прибавить, в том числе и молодежи. Молодежи брать на свои плечи сначала колхоз, потом республику и всю страну.

В окружении колхозников М. С. Горбачев переходит на соседнее поле. И на нем во всю ширину протянулись овощные гряды, укрытые пленкой. Но речь заходит о хлопке. Хлопок, конечно, наше богатство, говорят колхозники, но почему же узбекские фрукты и овощи становятся все дороже?

М. С. Горбачев: Вы ведь знаете, что получилось: в Узбекистане до 85 процентов земель занимал хлопок. И потому даже люцерны не было, а значит и молока и так далее. К тому же хлопок требует смены земли, а этого не было. И начали снижаться урожаи, качество волокна ухудшаться. Нарушилось многое. Это во-первых. Во-вторых: вы правильно спрашиваете, разве это нормально, что Узбекистан завозит пищевые продукты, чуть ли не кондитерские изделия из других мест.

Еще вопрос, и новая тема беседы — садовые участки. Оказывается, еще не так быстро растут садово-огородные кооперативы.

М. С. Горбачев: Мы сегодня уже по миллиону участков в год даем. Хотим, чтобы все желающие были удовлетворены. Мы за то, чтобы никому не отказывать. У вас ситуация несколько иная: землю можно дать, но если она без воды, вы ничего на ней не сделаете. Поэтому проблема — в облагораживании земли. И тогда появится возможность участки людям дать. Еще какие вопросы?

Голос: Как судьба Аральского моря решается?

М. С. Горбачев: Сейчас специалисты изучают, как тут быть. Пока могу сказать, что воду надо использовать аккуратно. Перерасход воды и в Узбекистане, и в других республиках огромный. Возвращаясь к вашему вопросу, скажу, что прорабатываются различные варианты возрождения Аральского моря.

Поля колхоза имени К. Маркса соседствуют с виноградниками другого хозяйства — колхоза «Ленин юлы» («Ленинский путь»). И здесь разговор начинается с земли, с рабочих рук, которые ее украшают, возделывают. В доме И. Исабаева, овощевода колхоза, этих трудолюбивых рук — добрая дружина. Это известный в районе семейный подряд овощеводов.

Генеральный секретарь ЦК КПСС познакомился с членами семьи, интересовался их бытом, социальными условиями труда в колхозе.

Тема семейного подряда, новых прогрессивных методов хозяйствования, взаимоотношений в коллективе звучала и на встрече с тружениками тепличного хозяйства колхоза.

Сколько человек в вашей семье? — интересуется М. С. Горбачев у рабочей М. Тургуновой.

М. Тургунова: Шестеро. У меня четверо детей.

М. С. Горбачев: И кто с вами работает?

М. Тургунова: Дети помогают, муж трактористом работает.

М. С. Горбачев: А сколько земли за вашей семьей?

М. Тургунова: Десять соток.

М. С. Горбачев: Сколько с квадратного метра у вас урожай?

М. Тургунова: По плану — 12 килограммов, мы снимаем по двадцать, а в этом году рассчитываем даже на 25.

М. С. Горбачев: Знаете, чем нравится мне семейный подряд? Тут все на виду. Бухгалтера не нужно — все ясно. Ходить, говорить, указывать не нужно. Семья заинтересована в хорошей работе. Вот приехал вас агитировать за семейный подряд, а вы его уже внедряете.

На улице поселка ждала новая встреча. Обращаясь к собравшимся, М. С. Горбачев говорит: У вас наступила весна. Первый раз вижу, как цветет персик...

Откровенно говоря, меня больше всего радует ваше настроение. У нас есть еще проблемы. Они будут и завтра. Это жизнь. Но вот когда у людей отличное настроение, тогда проблемы будут одолены.

Голоса: Настроение хорошее, боевое у всех.

М. С. Горбачев: Перестройка легла на душу?

Голоса: Да, да...

М. С. Горбачев: Ну что ж, хорошей погоды вам, урожаев хороших. И счастья. Просто человеческого счастья.

Вместе с М. С. Горбачевым были член Политбюро ЦК КПСС, министр иностранных дел СССР Э. А. Шеварднадзе, первый секретарь ЦК Компартии Узбекистана Р. Н. Нишанов.

(Спец. корр. ТАСС).

Во время беседы с работниками колхоза имени Карла Маркса.

Телефото спец. корр. ТАСС Ю. ЛИЗУНОВА, А. ЧУМИЧЕВА.

экспедиция «Кузбасса»: от истока до плотины

«Аба (в переводе с шорского — отец) — левый приток Томи, протекает в южном Кузбассе. Длина 71 км, площадь водосбора 867 квадратных км. Берет начало в районе Киселевска. Впадает в Томь в Новокузнецке». (Географический словарь Кузбасса «От Абы до Ям», 1970 г.).

Река Аба умерла в октябре 1985 года. Мало кто заметил ее предсмертную агонию. Исток реки — крохотный ручеек родниковой воды на территории шахты «Киселевская» несколько дней еще то затухал, то, взбулькивая из последних сил, вновь пробивался из земли и наконец к середине октября пропал окончательно, провалившись в одну из новых выработок шахты.

Сегодня Аба — уже не река, а сток промышленных сбросов множества предприятий трех городов и двух сельских районов юга Кузбасса и начинается не из ключа или болота, как все уважающие себя реки, а из сбросов шахты «Киселевская».

Три «кита» уничтожили речку, превратив ее в яму для всевозможных отбросов. Это Новокузнецкий водоканал, о котором уже говорилось в газете, угольные предприятия «Кузбассуголь» и Кузнецкий металлургический комбинат. Есть еще и «плотва» помельче — абсолютно не заботящиеся о чистоте сбросов предприятия агропрома, сравнительно небольшие заводы, котельные, автобазы, селяне и горожане, обитающие по берегам бывшей речки и считающие ее удобным бесплатным «мусоропроводом».

Давайте начнем путешествие по Абе (название у нее все-таки осталось) с самых ее верховьев, с ее «истока».

I.

ШАХТА «КИСЕЛЕВСКАЯ» ежедневно сбрасывает в Абу 12 тысяч кубометров грязной воды в сутки.

Производственники тут же насторожатся и, уличив корреспондента в некомпетентности, сделают поправку: не грязной, а недостаточно очищенной. Дело в том, что с водой у нас все обстоит как и с качеством продукции, где введено полдюжины категорий и даже Знак качества а самого качества нет. По воде, в зависимости от того, по каким трубам и канавам она протекает и где отстаивается, существует несколько определений: загрязненная (безобидный вариант наименования просто грязной), недостаточно очищенная, нормативно-очищенная, условно чистая, нормативно - чистая... И все-таки пусть для кого-то будет не совсем компетентно, но условимся называть здесь вещи своими именами.

Итак, шахта «Киселевская» выбрасывает ежесутонно на поверхность 12 тысяч кубометров грязной воды, с количеством взвешенных веществ, проще говоря, мелкого угля и породы, 400—500 миллиграммов на литр. Пройдя отстойники очистных сооружений, вода с 205 миллиграммами взвесей на литр (при норме 6—10 миллиграммов) грязной же сливается в русло бывшей Абы.

Заметим сразу, что отстойники шахты рассчитаны на очистку 14 тысяч кубометров воды в сутки. То есть мощностей вполне достаточно. И тут обычные ссылки руководителей киселевских предприятий на несовершенство техники и технологии в расчет принимать нельзя. В прошлом году, например, эффективность действующих очистных сооружений по городу составила всего 49 процентов.

Хочется провести маленький экскурс в историю. С 1960 по 1972 годы уровень загрязнения Абы ниже стоков города рос со 100 до 1200 миллиграммов взвеси на литр воды. С 1972 по 1984 годы, с вводом очистных сооружений, произошло резкое, вновь до 100 миллиграммов, снижение загрязненности. И вот теперь, с 1985 года, она вновь стремительно растет, приближаясь к худшим временам работы без очистных.

В чем же причина? Вывод напрашивается сам собой в безответственности руководителей.

На «Киселевской» объясняется все очень просто. Вместо того чтобы очищать отстойники хотя бы в два года раз, здесь этой работой не занимаются уже пять лет. Главного инженера шахты Н. И. Вдовина регулярно заслушивают на сессиях и заседаниях. Он, естественно, каждый раз обещает и заверяет. Время идет, а вода в Абушку течет очень «недостаточно очищенной».

Следующий загрязнитель — шахта имени Вахрушева.

Неприветливо встречают здесь представителей контролирующих организаций. На этот раз с врачом санэпидстанции Л. А. Протопенко был корреспондент. И встреча прошла, можно сказать, на высшем уровне.

Директор шахты А. М. Драничников и старший механик Ю. А. Лебедев, постоянно заглядывающий в бумажку с подготовленными цифрами, уверяли нас, что высокие показатели загрязнения Абы шахтой — досадное недоразумение. По данным санэпидстанции, в прошлом году среднее количество взвешенных частиц в литре сбрасываемой шахтой воды было 540 миллиграммов, а вот в отчетах предприятия этот показатель в пять раз меньше. Кто тут кого обманывает? И нужны ли санэпидстанции подобные подтасовки? Но даже если бы и так, то и это «достижение» шахты в четыре раза превышает временно согласованную и в 13 раз — общеустановленную нормы загрязнения.

Александр Михайлович подробно рассказывает о ближайших перспективах. Уже строится в шахте дополнительный первичный шламоотстойник, с вводом которого наземные очистные сооружения, бездействующие шесть месяцев в году, будут работать бесперебойно.

— Но ведь этого мы добиваемся от вас десять лет! — воскликнула удивленная разительными переменами Лариса Анатольевна.

Не думаю, чтобы Драничников на этот раз слишком уж нафантазировал, ведь интервью он давал для печати и проверить правдивость его слов будет нетрудно.

Далее по руслу еще 126 миллиграммов грязи на литр добавляет шахта «Тайбинская». Здесь отличные очистные сооружения. Но используются они с эффективностью в 21 процент. Причина та же — нежелание руководителей заниматься чем-либо еще, кроме добычи угля. Есть на шахте и человек, занимающийся охраной природы, — инженер по новой технике Е. Е. Нестеров. По его инициативе построено два отстойника. Но до ума сооружения довести не удается. Потому что за чем бы он ни обратился к директору В. В. Коржу, ответ один: «Отстань ты со своей охраной».

Шахта «Черкасовская». Очистные отличные. В 1977 году при их пуске вода на выходе содержала всего пять—семь миллиграммов на литр — фактически питьевая. К сегодняшнему дню загрязненность сброса увеличилась в 30 раз! Причина — вопиюще безграмотная эксплуатация. Директор В. Н. Кузьмин санэпидстанцию не пускает и на порог: «Ерундой занимаетесь, работать не даете». Работать — это, разумеется, добывать уголь, и только.

Шахта «Суртаиха». 180 миллиграммов на литр. Очистные работают плохо из-за отсутствия осветлителя воды — коагулянта. УМТС пошло навстречу, добыло вагон дефицита. Но на шахте новая причина: нет склада, чтобы принять груз. Уж очень похож тут директор шахты Ю. А. Лопатин на незадачливого путника, недовольного деревней, в которой он и молока нашел, да вот денег нету. Только под нажимом прокуратуры руководство шахты дало согласие построить в 1990 году пруд-отстойник, который надо было сдать еще пять лет назад.

РЕЧКА БОЛЬШИЕ ТОПКИ — приток Абы. На ней расположена Киселевская нефтебаза. В прошлом году она сбросила в речку 20 тонн масла. Больше, чем город Новокузнецк в целом! Концентрация нефтепродуктов ниже предприятия доходила в отдельные дни до двух тысяч миллиграммов на литр. Это в 6666 раз выше допустимого предела! В июле прошлого года сессия областного Совета народных депутатов поручила в своем решении начальнику управления Госкомнефтепродукта РСФСР Ю. С. Свиридонову навести порядок в сборе отходов нефтепродуктов, конкретно на Киселевской и Новокузнецкой нефтебазах. Практически не сделано ничего ни тут, ни там.

Шахты «Красный Кузбасс», «Дальние горы», «Краснокаменская». Второй год их раздирают ведомственные страсти. Дело в том, что первая относится к Минтопу, а остальные две к Минуглепрому. По проекту они должны проложить единый коллектор до большого пруда-отстойника ниже сбросов «Краснокаменской». И вот «Красный Кузбасс» выполнил свою часть работ. Дальше трубу должны вести «Дальние горы».

— А я не буду на «Красный Кузбасс» работать. Он не наш, — капризничает генеральный директор объединения «Киселевскуголь» А. И. Чернодаров. — Траншею мы еще выкопаем пошире, а трубу пусть свою рядом с нашей прокладывают.

Уже поздно вечером мы разговаривали с заместителем председателя горисполкома А. П. Мартыновым о проблемах охраны природы в городе. В кабинет буквально прорвался строитель с «Дальних гор». Просил, настаивал подписать разрешение на «индивидуальную» трубу коллектора. Зампред категорически отказал и выпроводил посетителя. Примерно через час, выходя из кабинета, я увидел в приемной настырного ходатая. Видно, решил брать измором.

В районе шахты имени Вахрушева Аба еще похожа на речку. В темной воде сантиметров на 20 просматриваются камни, железный, бетонный, фаянсовый хлам. Здесь еще, по киселевским масштабам, грязи не так много — нет и грамма на литр.

Но дальше, от Киселевской ЦОФ, вода превращается в чернила. Во-первых, часть шламовых отстойников не очищалась с 1982 года. Во-вторых, отходы обогащения, в которых содержится 23 процента угля, вываливаются прямо в Абу. И она течет тут в рыхлых черных берегах, унося уголь вниз по течению.

Говоря «некомпетентно», руководителей ЦОФ за злодеяние и расточительство следовало бы наказать и в служебном, и в партийном порядке по самой строгой мере. Но вот в конце февраля бюро горкома КПСС рассматривает ход выполнения постановления пленума горкома партии о задачах по охране природы. Руководители всех предприятий готовились к бюро тщательно и, откровенно признаются, побаивались. Но все обошлось как нельзя лучше. Заведующий отделом горкома зачитал справку о состоянии дел. Сначала, как принято, о достижениях(!). Затем, после обязательных слов «вместе с тем», о том, что из 57 природоохранных мероприятий полностью выполнено только 12, что трест «Киселевскшахтострой» постоянно срывает программу реконструкции 4-го канализационного бассейна — очистных города (работающего, кстати сказать, с тройной перегрузкой). С 1974 года здесь из шести миллионов рублей трест освоил только 70 тысяч, причем в прошлом году вообще не работал.

Заслушали руководителей треста В. М. Юрьева и ЦОФ — В. В. Васькина. Они тоже зачитывали справки о достижениях и «к сожалению, не до конца выполненных мероприятиях». Васькину, превратившему реку в шламовую канаву, даже на вид не поставили, приняв к сведению решение партийной организации ЦОФ разобраться с ним на месте. Его даже в постановлении бюро, опубликованном в городской газете, не упомянули. Но зато городскую санэпидстанцию, не проявляющую якобы принципиальности, назвали трижды!

В заключение первый секретарь горкома КПСС Ю. Д. Торубаров строго погрозил пальцем и произнес: «Природу надо беречь!». Причем погрозил опять же не Васькину, а абстрактно, в общегородском масштабе...

II.

МОЖНО ПОНЯТЬ сомнение технического директора объединения «Прокопьевскуголь» В. И. Черемнова.

— Мне кажется, что мы бесполезную работу делаем, — говорит Вениамин Иванович. — Вы, наверное, были у Татарского моста, на границе между городами, видели там Абушку. Помойка, а не речка. В прошлом году Киселевск сбросил нам по ней 1900 тонн шлама. Приходится не только свои сбросы чистить, но и за соседа грязь выгребать. И все-таки из Калачевского пруда-отстойника Аба выходит сравнительно чистой. А Новокузнецк вновь доводит ее до такого состояния, как в Киселевске.

Признаться, было и у меня после Киселевска большое желание бросить все и вернуться домой, не выполнив задание редакции. О чем писать и говорить, если еще и в Прокопьевске такой же завал? Тут и к 2000 году порядок с очисткой сбросов вряд ли наведут. О каком же перекрытии Томи в 1989 году можно вести речь?

Но в Прокопьевске экологическая обстановка оказалась куда более обнадеживающей. Хотя и далеко еще не близкой к нормальному состоянию.

Бросилась в глаза такая деталь. В Киселевске ни на одном предприятии нет штатного руководителя природоохранной службы. Обязанности эти по совместительству, на одну треть к основной должности, исполняют инженеры по рационализации и новой технике. На большинстве прокопьевских шахт очистными сооружениями занимаются штатные инженеры по экологии. И спрос тут с них стопроцентный.

Шахта имени Дзержинского пока единственное из 40 предприятий города, где достигнуты временно согласованные нормы очистки сбросов. Главная заслуга в этом принадлежит инженеру по охране природы Марии Николаевне Глековой. Она убеждала, настаивала, ругалась, но добилась, чтобы на шахте построили три отстойника и коагуляционную установку, теперь пробивает насосно-фильтровальную станцию. Недавно услышала, что в институте «Кузбассгипрошахт» разработана модель пароэжекторного циклона с эффективностью очистки дымовых газов до 95 процентов. И сразу же отправилась к изобретателям договариваться об установке нового агрегата на шахте уже в нынешнем году. Как говорят, честь и хвала и руководству предприятия, дающему «зеленую улицу» творческому специалисту.

Но есть в Прокопьевске и «антигерои». Немало их. В том числе директор шахты «Коксовая» Г. М. Захаров. Руководитель, кстати, в смысле угольного производства прогрессивный и преуспевающий. До всего прочего ему, как говорят, хоть трава не расти. И она, конечно, давно не растет в центре города, где расположена передовая шахта.

— Будете в Прокопьевске, обязательно побывайте на НФС шахты «Коксовая», — говорили специалисты.

И действительно, НФС — насосно-фильтровальная станция — лучшая в городе. Но толку от этого практически никакого — воду с нового горизонта шахты качают зачастую помимо очистных прямо в реку.

— Нет насосов для перекачки воды с отстойников на НФС, — оправдывался Захаров.

Объединение выделило три насоса, и директор тут же отправил их... в шахту, на добычу. В конце декабря прошлого года «Коксовая» установила печальный рекорд города — имея первоклассные очистные сооружения, сбросила в Абу воду с концентрацией загрязнения в 976 миллиграммов на литр.

Хуже всех в городе работают, а точнее, вовсе бездействуют, очистные сооружения жилого поселка шахты. С 1984 года их не касалась рука человека. Отстойники, хлораторная, насосная станции обветшали и зашламовались, и тысяча кубометров бытовых стоков идет в реку без какой-либо (даже «нормативно-условной») очистки.

— А мы их вообще восстанавливать не будем, — заявил недавно директор шахты. — Есть пятый бассейн, пусть очищает.

Пятый бассейн — это городские очистные сооружения. Как и четвертый в Киселевске, он перегружен вдвое сверх проектной мощности. И так же безобразно относятся к его реконструкции строители «Кузбассгосшахтостроя» Захарову, конечно, известно, что из-за этого в городе ограничено гражданское и запрещено промышленное строительство. Никто, конечно, сегодня его заботу на свои плечи не возьмет. Как бы он ни выкручивался, а природоохранными делами ему, видимо, все-таки придется заниматься с таким же усердием, как и технологией добычи.

В числе особо злостных загрязнителей Абы и многострадального пятого бассейна заводы «Электромашина» и подшипниковый. Первый из них уже пять лет подряд планирует построить очистные сооружения ливневых стоков, реконструировать станцию нейтрализации производственных отходов. И... ничего не делает. Добавим, что министерство меняет руководителей завода почти ежегодно, так что и спросить-то не с кого.

Второй вроде бы сдвинул дело с мертвой точки — добился отвода под будущие очистные сооружения. Но когда они будут, эти будущие? Через пять, семь, десять лет? Пока же предприятие сбрасывает воду с концентрацией нефтепродуктов, превышающей норму в 70 раз. Хотя специалистам, в том числе, вероятно, и главному инженеру завода В. А. Фрислеру, известны конструкции немудрящих нефтеловушек, посильных в изготовлении не только мехцеху высокомеханизированного предприятия, но и любому слесарю средней руки.

Нет, Аба в Прокопьевске не очистилась ни на миллиграмм. Как пришла к Татарскому мосту с концентрацией в 400—600 миллиграммов на литр, такою же свинцово-серой и непроглядной вливается в приемный ковш водозабора Калачевского пруда-отстойника.

И все-таки, кажется, не прав В. И. Черемнов. Не напрасен труд большинства шахт объединения. Спасибо и за то, что они не добавили или, точнее, почти не добавили грязи в реку...

У ШАХТЫ «КРАСНЫЙ УГЛЕКОП» привлекают внимание небольшое кирпичное строение и пара серебристых металлических емкостей на берегу Абы. Это ТАБС-20 — венгерская станция очистки воды. Компактные отстойники, аэротенк, хлораторная. Обслуга — один человек.

Оператор В. В. Тупикина не поленилась достать из глубокого входного колодца грязную воду. Обыкновенные темно-серые хозфекальные сбросы с резким банно-прачечным запахом и концентрацией загрязнения в 420 миллиграммов на литр. А потом подставила стакан под струю на выходе. Чистая, прозрачная вода. Если б не видел, из чего она тут же на глазах получилась, то, не задумываясь, выпил бы.

— Мы получили несколько таких установок, пользуясь прямыми дружескими связями с ограждениями шахтерами, — рассказывал В. И. Черемнов. — Заказали еще десять в обмен на необходимые венграм противопожарные газификаторы, которые изготавливаем сами.

Прекрасная инициатива!

И вот конец прокопьевской территории по Абе — Калачевские очистные сооружения. Черная речка вливается в глубокий омут, так называемый приемный ковш. Отсюда мощными насосами она полностью перекачивается в огромный пруд-отстойник. Приходит с концентрацией, как уже было сказано, в 400—600 миллиграммов на литр, сбрасывается в Матюшинский ручей и по нему в родное русло с 19—25 миллиграммами взвеси. Если бы такой же пруд-отстойник стоял в конце киселевской зоны, то из Калачева в Новокузнецк Аба текла бы нормальной чистой речкой. И строительство такого пруда планируется. Уже и место выбрали — в поселке Усяти у Татарского моста. Но кто и сколько лет будет строить, еще неизвестно. А срок перекрытия Томи, ради которого мы, в общем-то, и городим все эти огороды, вот он, рядом: июль 1989 года.

Основными работами по очистке реки в Прокопьевске занимается специальное управление по профилактике и тушению подземных пожаров объединения «Прокопьевскуголь», контора которого расположена в Калачеве, у стока Абы из водохранилища.

Дело нелегкое. Но начальник спецуправления А. Т. Нарыжный от растущих с каждым днем объемов не отказывается. Недавно принял на баланс новую насосно-фильтровальную станцию шахт имени Ворошилова и Калинина. В дальнейшем будет заниматься эксплуатацией очистных сооружений всех остальных шахт.

— Нынче заключили договор на доочистку сбросов с шахтой «Тырганская» объединения «Гидроуголь», «Электромашиной», — рассказывает Алексей Тимофеевич. — В прошлом году уже получили за эту работу с некоторых предприятий по четыре—шесть тысяч рублей. В дальнейшем тем, кто превышает установленные нормативы загрязнения сбросов, будем предъявлять штрафные санкции.

Вот этот-то деловой подход к решению важнейшей проблемы Прокопьевска и вселяет какую-то надежду на более светлое будущее.

Чем еще отличается Прокопьевск от Киселевска? «Генералы», наверное, в них разные.

М. И. Найдова, генерального директора объединения «Прокопьевскуголь», единогласно избрали председателем комиссии при горисполкоме по охране природы.

Он разделил Абушку на участки и объявил, что шахта целиком и полностью отвечает за свою территорию, вплоть до концентрации взвешенных частиц и нефтепродуктов в сбросах.

— Предупреждаю, — заявил Михаил Иванович на заседании комиссии в присутствии руководителей всех предприятий объединения. — В случае грубого нарушения угля до плана недодадим, но шахту остановлю!

Правда, пока чрезвычайно строгая мера не применена. Хотя и есть к кому...

III.

НЕУЖЕЛИ ВАМ не хочется посидеть в выходной на реке с удочкой?

В Киселевске, Прокопьевске, Новокузнецке на этот вопрос отвечали по-разному. Большинство руководителей, замордованное планом, усматривало в наивном вопросе скрытый подвох, провокацию. Какой разговор об удочках? Углем надо день и ночь заниматься... Некоторые, правда, с предисловием, что речь не для печати, сообщали, что ездят иногда за 50—100, а то и 200 верст и получают на рыбалке прекрасный заряд бодрости. Абушку в числе водоемов для души не называли.

Рассказывают, что водятся в ней черно-серые, как кусок кокса, «шахтерики», с антеннообразным локационным наростом на лбу. Анекдот, конечно, но всерьез утверждают, что если это исчадие индустриализации вынуть из Абы и бросить в чистую воду, оно, испустив несколько фиолетовых пузырей, моментально всплывает вверх брюхом.

И лишь один человек — С. С. Ястребов, начальник специализированного шахтомонтажноналадочного управления объединения «Южкузбассуголь», надеется порыбачить рядом с домом, здесь, на Абушке.

— Был я недавно во Франции на озере Аннеси, — рассказывает Сергей Сергеевич. — Не верится даже, что это был самый грязный водоем в стране. Сегодня рядом с металлургическим заводом, на берегу, расположен курорт. Вода озера просматривается на глубину шесть метров. Ближайшая цель — довести прозрачность до 12-ти. Разведены форель и другие ценные породы рыб, а над заводом парят орлы.

Вот такую сказку мечтает он осуществить на нашей замазученной, прогазованной земле. Устроил ниже насосно-фильтровальной станции шахты «Бунгурская», перед сбросом в Абу, контрольный водоем, запустил в него нормальную рыбу. Ничего, живет, плодится, даже удочкой ловить разрешили. Главную роль здесь в надежной очистке шахтной воды сыграла установка «Родник Кузбасса», разработанная группой специалистов СШМНУ. «Родник» — это простые в изготовлении и высокоэффективные сооружения, работающие на синтетических отходах кемеровского завода «Химволокно». Производительность одного блока 15 кубометров в час. Очистка от взвешенных веществ — от 0 до 10 миллиграммов, от нефтепродуктов — до 0,12 миллиграмма на литр, то есть до состояния хорошей речной воды. Стоимость по сравнению с обычными аналогичными по мощности сооружениями уменьшается в три-четыре раза, срок изготовления и установки на место — в шесть — восемь раз.

Недавно в «Южкузбассуголь» приезжали горняки воркутинской шахты «Воргашорская» благодарить создателей «Родника», который на шахте построили за семь месяцев. Установку показывали на ВДНХ СССР, нынче повезут в Индию, Польшу, Чехословакию, Венгрию. Можем, оказывается, и сами делать прекрасные вещи. Ничуть не хуже венгерских ТАБСов. Но у нас «Родник Кузбасса» установлен пока только на трех новокузнецких шахтах.

За это, кстати, критиковали руководителей объединения «Южкузбассуголь» и других предприятий Новокузнецка на заседании исполкома горсовета 16 марта.

Речь на исполкоме шла о выполнении комплексного плана охраны окружающей среды города в 1987 году и природоохранных мерах года нынешнего.

С одной стороны, город вроде бы со всеми экологическими задачами справился. План сокращения выбросов в атмосферу выполнен на 126 и в водоемы — на 107 процентов. Вместе с тем из 150 намеченных в прошлом году мероприятий выполнено лишь 64. Это всего 42,6 процента. Как же понимать такое диаметральное расхождение?

— Дело в том, — пояснил в своем докладе главный врач санэпидстанции Ю. В. Кузаев, — что, во-первых, в городе непомерно завышены по сравнению с экологическими нормами временно согласованные показатели выбросов и добиться их сокращения не представляет особого труда. Во-вторых, отчетные цифры по охране природы не всегда достоверны. Особенно на Кузнецком металлургическом комбинате, алюминиевом заводе, в объединении «Южкузбассуголь». Очень метко местные газетчики назвали подобные отчеты экологическими сказками.

В достоверной же действительности Кузнецкий и Западно-Сибирский комбинаты, алюминиевый завод, пять шахт «Южкузбассугля» и одна гидрошахта, «Запсибтэц», Кузнецкая ЦОФ и другие предприятия превысили даже непомерно завышенные нормативы загрязнения воды и воздуха. План рекультивации нарушенных земель выполнен по городу на 29, по охране малых рек — на 19 процентов! Практически никаких мер по очистке и охране Томи и малых рек — Абы, Кульяновки, Бунгурки, Осиновки, Шарапа не приняли руководители КМК, объединений «Южкузбассуголь», «Гидроуголь», алюминиевого завода, мясокомбината, завода «Сантехлит».

В целом город в прошлом году сбросил в эти водоемы сверх установленных (завышенных, как было сказано) нормативов 1,3 тонны фенола, 13,9 тонны нефтепродуктов, 32 миллиона кубометров сточных вод.

На исполком приглашались руководители неблагополучных предприятий. Генеральный директор объединения «Южкузбассуголь» Ю. Н. Малышев не явился, прислав за себя заместителя главного инженера дирекции по капстроительству, который, как оказалось, в экологических делах совершенно не разбирается. С опозданием, после повторного персонального напоминания, приехал генеральный директор ЗСМК Б. А. Кустов. Вместо генерального директора Кузнецкого комбината А. Ф. Кузнецова присутствовал его заместитель по строительству Н. П. Ярмолинский. Непонятно, то ли это неуважение к местным властям, то ли пренебрежение повесткой дня заседания?

Ярмолинский, невзирая на то, что их только что резко критиковали, бойко отрапортовал, что план по охране природы комбинат перевыполнил.

— В 1989 году мы завершим все работы и по прекращению сбросов в Абу, — продолжал Николай Петрович.

Но тут задумался, видимо, вспомнил, что в этом же зале лет пять назад обещал закончить строительство той же бесточной системы комбината к 1986 году, и уточнил: «Вряд ли успеем в 89-м».

Когда же, наконец, Кузнецкий металлургический, этот главный загрязнитель, наладит много раз обещанные очистные сооружения? Реальная обстановка показывает, что не в 1989-м, когда предполагается перекрыть Томь плотиной, и вряд ли в 1990-м.

На левой стороне КМК (река Аба делит территорию на две части) необходимо построить пруд-отстойник. Стоимость работ четыре миллиона рублей. Работа еще и не начата. На правой части такой же пруд-отстойник планируется построить в комплексе с кислородно-конвертерным цехом, под который сегодня еще закладывают фундаменты. А где же это видано, чтобы природоохранные объекты строились наравне с производственными? Как ни прикидывай, а минимум два - три года ждать придется. И Абе, и Томи, и плотине.

У СТРОИТЕЛЕЙ гидроузла есть нигде ими не афишируемые выводы экспертизы специалистов-гидрологов, доказывающие, что Томь можно будет перекрывать лишь тогда, когда степень очистки всех стоков и самой реки в верхнем бьефе устойчиво будет доведена до 98 процентов. Сегодня же только КМК в Абу сбрасывает 48 миллионов кубометров в год прошедшей через технологию воды. Из них — 13 миллионов кубометров недостаточно очищенной и два миллиона совершенно грязной.

— Ничего страшного не произойдет, — уверял, выступая в тележурнале «Истоки» в начале февраля главный инженер проекта гидроузла В. Я. Южаков. — Мы посчитали: никаких синих водорослей в водоеме гидроузла быть не должно.

Безразличие представителя иногороднего «КАЗгидропроекта» как-то еще понять можно. Он сдаст чертежи и уедет к себе в Алма-Ату. Но вот кто-то наш, с КМК, пригласил операторов заснять работы по очистке Абы, идущие ударными темпами.

Ничего подобного в действительности не происходит. В Киселевске свой участок реки очистила от всевозможного хлама одна лишь шахта имени XXVI съезда КПСС. В Прокопьевске и Новокузнецке угольщики вытащили из воды старые кровати и унитазы, повырубали местами тальники по берегам и на этом закруглились. КМК на своем семикилометровом участке тоже пока еще подровнял метров двести — триста правого берега речки. Выгребать русло, как предусмотрено заданием, не разрешил рыбнадзор: почва на два метра вглубь пропитана спрессованными отходами коксохимпроизводства. Кто прав, трудно сказать. Опять же требуется компетентное мнение специалиста, которое при составлении проекта, как видно, не учитывалось.

Общая стоимость полной очистки и благоустройства речки на участке КМК — 25 миллионов рублей. На нынешний год выделен один миллион. Стало быть, еще четверть века будет ковырять комбинат злополучную Абу, спуская в Томь всю «таблицу Менделеева», отложенную им в русле за 50 лет?

МЫ РАССТАЛИСЬ С Абой ниже истока Калачевских очистных сооружений. Там она вдруг вновь почувствовала себя речкой. Мутноватой еще и не очень-то говорливой, ведь, если вы замечали, звенит и бормочет на перекатах только чистая река. Она где-то на подступах к Новокузнецку успела даже, как и все нормальные реки, замерзнуть и покрыться льдом.

Но вот слева первый приток Шарап — белая от птичьего помета вода с птицефабрики, зловонные сбросы мясокомбината, черная угольная струя шахты имени Орджоникидзе. Они ломают, растворяют лед. Сине-фиолетовый поток справа: кирзавод, депо, машиностроительный, «знаменитый» тем, что сбрасывает в городские очистные сооружения стоки с концентрацией нефтепродуктов, превышающей допустимый предел в тысячу раз. И снова слева мощным клокочущим водопадом низвергается в Абу сброс Кузнецкого металлургического комбината. 5800 кубометров в час. Неочищенной, недостаточно очищенной, условно-очищенной, а в общем, вперемешку, просто грязной, желто-серой водной массы.

И тут в центре большого, индустриального, красивого города, у памятника Маяковскому, который говорил о нем: «Я знаю — город будет, я знаю — саду цвесть», у элегантного салона бракосочетаний «Аист», река Аба тихо умирает второй раз. Далее, мимо горсовета, мимо высоких и светлых жилых кварталов она беззвучной, безжизненной маслянисто-серой канавой катится вниз по инерции.

А Томь ждет ее в устье живой и чистой. Кому нужен такой Аба-Отец, который несет всему краю только грязь и запустение...

А. ЗАЙЦЕВ,
спец. корр. «Кузбасса».

гг. Киселевск—Прокопьевск — Новокузнецк.

обсуждаем проблему

КАК ОСТАНОВИТЬ БЕДУ?

В Кемерове прошла организованная городскими комитетами партии и комсомола, горисполкомом встреча за круглым столом. Собравшиеся заинтересованно обсуждали различные аспекты проблем, связанных с наркоманией и токсикоманией

Подробно информируя читателя о содержании встречи в Кемеровском горкоме партии, редакция газеты предполагает этим начать разговор, к которому приглашаются все, кто читает «Кузбасс». Речь мы хотим повести не только о наркоманах и токсикоманах, а вообще о людях, по той или иной причине выпавших из нормальной, здоровой жизни. Давайте вместе попробуем ответить на очень сложные вопросы: что приводит человека к падению, есть ли способы удержать его хотя бы в самом начале наклонной плоскости, если уж он ступил на нее, как вернуть человека, дошедшего до предела, к нормальному существованию?

Алкоголик, наркоман, бродяга (этих называют еще бичами или бомжами — последнее от аббревиатуры, которая обычно проставляется в милицейских протоколах и которая прочитывается так: без определенного места жительства), значительная часть лиц, вышедших из мест лишения свободы. Ни для кого не секрет, что люди эти — изгои, судьбой их занимаются специальные организации, функции которых, как правило, карательного характера. Общество наше — и это теперь открыто признается — выработало пока лишь формальный механизм, который призван удержать человека от падения. Он более карательного, чем милосердного свойства, но нужен еще и такой, который приводился бы в действие истинными филантропами.

Предвижу яростные возражения, возмущения: «Зачем для отребья еще какой-то специальный гуманный механизм? Сами виноваты, есть для них милиция, и хватит». Нет, не хватит. Какие бы великие надежды не возлагали мы на органы охраны правопорядка, те все едино не смогут выполнять огромную работу по профилактике всего того, о чем идет речь. Тем более не сможет милиция решить всех вопросов, связанных с социальной реабилитацией. Сознавать это крайне неприятно, но надо: наличие человеческого «социального мусора» впрямую сигнализирует о неблагополучии в обществе как таковом. Идеальное общество, к какому мы и стремимся, должно быть «безотходным».

Хотим мы того или нет, но проблема изгоев касается каждой, даже самой благополучной семьи. Сегодня все нормально, а завтра ваш сын попробовал травку, и ему понравилось, и вы, вчера еще отгораживающиеся от чужих слез, вдруг сами с ужасом обнаруживаете, что идти-то не к кому, помощи просить не у кого. И для вас остаются все те же адреса: милиция да кабинет врача-нарколога. Беда может коснуться вас и совершенно нежданно-негаданно. Мы не случайно сторонимся перечисленных выше категорий людей — добра ждать от них нечего, но ведь в поле их внимания можете попасть вы, идущие поздно вечером, ваш сын, ваша дочь... Чем меньше изгоев, тем меньше опасности и для благополучных — элементарная математика. Так что каждый из нас кровно заинтересован в том, чтобы изгои исчезли из нашего общества. Однозная фраза «сами они виноваты» безнадежно устарела, она не поможет ИМ и не оборонит в случае чего НАС.

А теперь послушаем, что говорили за круглым столом.

Э. С. ГОБЕРНИК, главный нарколог облздравотдела:

— Проблема, которую мы обсуждаем, очень сложна. Мы пока еще на подступах к настоящей борьбе с наркоманией и токсикоманией. Если в работе, направленной против алкоголизма, мы имеем уже внушительный опыт, четко разработанную систему, которая пусть и не идеальна, пусть и не дает желаемого эффекта, но все же работает и приносит пользу, то в случае с наркоманами вообще пока нет жизнестойкой системы. А ведь ситуация настойчиво заставляет нас вплотную заниматься этим вопросом. Количество токсикоманов и наркоманов растет.

Существует масса ненужных тонкостей, которые лишь запутывают. Так, с юридической точки зрения имеется значительное различие между наркоманами и токсикоманами, для нас же, врачей, разницы этой нет — и то, и другое одинаково опасно...

Эдуард Самуилович далее подробно рассказал о том, какая все же, пусть и зыбкая, но система существует на сегодня. Первое — профилактическое наблюдение. Наркомания, как и любая другая болезнь, легче поддается лечению в ранней стадии. Надо ли пояснять, что профилактическое наблюдение — дело очень кропотливое. Тут могли бы помогать медицине учителя, родители, но, увы, чаще всего они-то и стремятся скрыть до поры до времени обнаруженное и тревожное. Что ими руководит? Учителя, как это ни парадоксально, боятся за честь школы, потому, как один уличенный в употреблении наркотических средств ученик безнадежно отбрасывает коллектив школы назад во всех видах соревнования. Школа попадает в справки, ее потом помнают на всех совещаниях и собраниях. Кому хочется такой судьбы?

С родителями иное. Те не могут оценить предстоящей беды, скрывают из стыда порой и не знают, куда и к кому обращаться. Помимо всех прочих причин, эти сыграли не последнюю роль в том, что сегодня зафиксированы случаи приобщения к наркотикам подростков с пятого класса.

Врачи пытаются раскинуть свою «сеть» как можно шире. Достаточно сказать, что на учете у них стоит гораздо больше, чем числится тех, кому поставлен уже конкретный диагноз: наркоман.

Всех выявленных наркоманов госпитализируют, лечат, но эффект получают разный, чаще всего мизерный. Что говорить, если в области пока нет ни одного специализированного наркологического стационара. На сегодня в Кемерове, по оценкам специалистов, надо иметь больничное отделение этого направления на 60 коек. Строго говоря, наркоманы должны находиться на излечении в особых условиях. Если брать идеал, то каждый из них должен бы пребывать в отдельной палате, чтобы исключалась любая возможность общения с товарищами по несчастью. Сегодня же в Кемерове наркоманов лечат на базе областной психиатрической больницы. Понятно, что они не относятся к основному контингенту — это определяет и отношение. Общаются эти больные между собой свободно, в результате тот, кто прошел курс лечения, выходит из больницы с новыми связями и информацией по изготовлению и применению наркотиков. Так что подумать надо: лечим или калечим. Во всяком случае подростков, которые еще лишь попробовали наркотические вещества и не успели накопить опыт наркомании, в такие условия помещать нельзя. А других нет. Образовалась сложнейшая дилемма — лечить наркомана можно лишь в стационаре, а стационара нет, и пока нет даже перспектив разрешения этого противоречия.

Заместитель начальника управления внутренних дел Кемеровского горисполкома Н. В. КРАВЧЕНКО изложил за круглым столом свою точку зрения: «Активная борьба с наркоманией для нас дело новое. Мы проводим рейды по задержанию. Результаты имеем каждый раз, что уже само по себе говорит о серьезности обстановки. К примеру, недавно за три дня задержали 31 человека. Возбуждены уголовные дела, изъяты наркотические средства, определены административные наказания. Страшно то, что среди задержанных много подростков.

Ситуацию оцениваем так: надо в структуре органов внутренних дел создавать специальные подразделения по борьбе с наркоманией. Людей специальных мы уже выделили, но этого мало, да и вообще исключительно административными мерами беду эту не остановить.

К сожалению, население наше не понимает пока всей опасности, которую представляют собой скупщики маковой соломки, люди, покуривающие травку. Несведущие полагают, что и тут, как в случае с алкоголизацией есть «в меру пьющие», и порой не только не оказывают помощи милиции, но и сердятся, когда их беспокоят «по пустякам». Правоохранительным органам могут оказать большую помощь родители, учителя, но при условии, что случай выявления подростка-наркомана не станет крахом для репутации школы».

Как видите, и тут речь идет о здравой оценке явления. Н. В. Кравченко совершенно прав, когда говорит о более чем странном отношении части населения к проблеме наркомании. Нас затрагивают и интересуют сенсационные сообщения из жизни «дна», но ведь прежде чем попасть на то «дно», прежде чем испытать всю глубину нравственного, духовного, физического падения, наркоман должен пройти начальную стадию, а ее он проходит на глазах родителей, учителей, соседей, друзей.

Сегодня существует закон, запрещающий выращивать мак, коноплю и прочие наркосодержащие растения на личном подворье в любом количестве, тем более запрещено продавать их случайным лицам. Тем не менее выращивают, продают. Мак, дескать, нужен для булочек. Это наивное объяснение, вполне пригодное вчера, сегодня уже не спасет хозяина маковой грядки от наказания — это надо твердо знать всем.

Известно, что выращивают мак и коноплю чаще всего старушки, имеющие пенсию в двадцать—тридцать рублей. Для них мак стал своеобразной валютой, с помощью которой теперь можно и дрова привезти, и прочую домашнюю работу сделать. Очень часто эта купля-мена проводится на глазах у всего села, и очень редко кто позвонит в милицию, сообщит о том, что у нас появились «гонцы», скупающие мак. Во всяком случае мне лично известен лишь один такой случай, он произошел в Верх-Чебуле. Чебулинская районная милиция тогда сумела задержать скупщиков, которые теперь будут отвечать по закону.

Административные меры борьбы с наркоманией сложны, но как бы мы их ни совершенствовали, они никогда не дадут желаемого результата хотя бы потому, что для милиции наркоман — преступник. Для врача же наркоман — больной человек. Между этими двумя полярными точками зрения должен быть какой-то буфер. До недавнего времени такового не существовало вообще. Теперь положение иное. За круглым столом в горкоме партии очень интересно говорил о своей работе **командир городского оперативного комсомольского отряда ОЛЕГ ХЛЕБНИКОВ:**

— Спецотряд Ленинского райкома комсомола, которым руководит А. Пеньков, установил телефон доверия (51-08-01), ведет кропотливую работу не столько по борьбе с наркоманами, сколько по профилактике этого явления, по социальной реабилитации оступившихся.

Газета позже подробно расскажет о работе этого спецотряда, сегодня же упомянем лишь об одной, но, пожалуй, наиболее больной проблеме, с которой приходится сталкиваться его членам, — трудоустройство молодых наркоманов.

Без решения этого вопроса нечего и думать о какой-либо социальной реабилитации — это ясно, но решение каждой судьбы дается ребятам нелегко. При нехватке трудовых ресурсов устроить на работу людей из «группы риска» чрезвычайно сложно. Особенно теперь, когда предприятия перешли на хозрасчет, когда любой коллектив стремится работу выполнить меньшим численным составом.

Эту проблему осветила **начальник отдела по использованию трудовых ресурсов горисполкома В. А. ПИВЦАЕВА:**

— Очень остро стоит проблема трудоустройства социально неблагополучных людей. За весь прошлый год в бюро по трудоустройству обратилось более 15 тысяч человек, из них семь тысяч—с перерывом трудового стажа в полгода. Три с половиной тысячи уволены с прежней работы за нарушение трудовой дисциплины. Как с ними поступать, если за этот же год в производственном объединении «Кузбассэлектромотор» уволены по аналогичным причинам 676 человек, 130 человек — в объединении «Химволокно»?

Надо еще знать то, что городское бюро по трудоустройству—посредническая организация, оно не имеет права приказать. Плюс к этому оно еще и хозрасчетное, т. е. за каждого направленного и принятого работника предприятие перечисляет на счет бюро три рубля — из этого и складывается зарплата инспекторов. Много ли заработаешь, направляя социально неблагополучных, которым еще, как правило, необходимо и койко-место, т. к. они не имеют ни угла, ни вообще какого-либо постоянного пристанища?

Что же предпринимает отдел горисполкома? Создана специальная комиссия, которая ставит своей задачей персональный учет всех, кто попадает в категорию риска. Возглавляет эту комиссию заместитель председателя горисполкома А. С. Овчаров. Члены комиссии наделены правами направлять нуждающихся в трудоустройстве на предприятия. Раз в неделю комиссия заседает, рассматривая подготовленные материалы. В Кемерове определено 41 предприятие, на которых обязаны принять направленных нами людей, а таких за год будет не менее двух тысяч...

Таков был вкратце разговор за круглым столом в Кемеровском горкоме партии. Передать содержание всех выступлений в одном газетном материале трудно. Мы сегодня лишь обозначили тему нашего разговора, к которому в течение года вернемся не раз.

На встрече было волнующее выступление матери молодого наркомана. Полагаем, что ей надо дать возможность выступить со страниц газеты не отрывочно, а максимально полно— ей есть что рассказать.

Главная наша беда — равнодушие, было подчеркнуто на встрече. Надо прежде всего бороться с ним. Тогда сможем победить и наркоманию.

С этим нельзя не согласиться.

Б. СИНЯВСКИЙ.

г. Кемерово.

телетайп ТАСС

БУДАПЕШТ, 8. Представление нового советского внешнеторгового объединения «Совэлектро» состоялось в венгерской столице. Это объединение является одной из многих отраслевых внешнеторговых организаций, созданных на основании принятого в СССР решения о предоставлении права ведения самостоятельной внешнеторговой деятельности ряду министерств и промышленных предприятий. «Совэлектро» представляет на международном рынке продукцию предприятий Министерства электротехнической промышленности СССР.

ВАШИНГТОН, 8. Большая группа советских и американских ученых отправилась отсюда в штат Невада для проведения первого на территории США совместного эксперимента в области контроля мощности ядерных испытаний. Главная цель эксперимента — доказать, что уже сейчас у ученых СССР и США имеются эффективные сейсмические методы и средства измерения мощности ядерных взрывов, вплоть до самой малой.

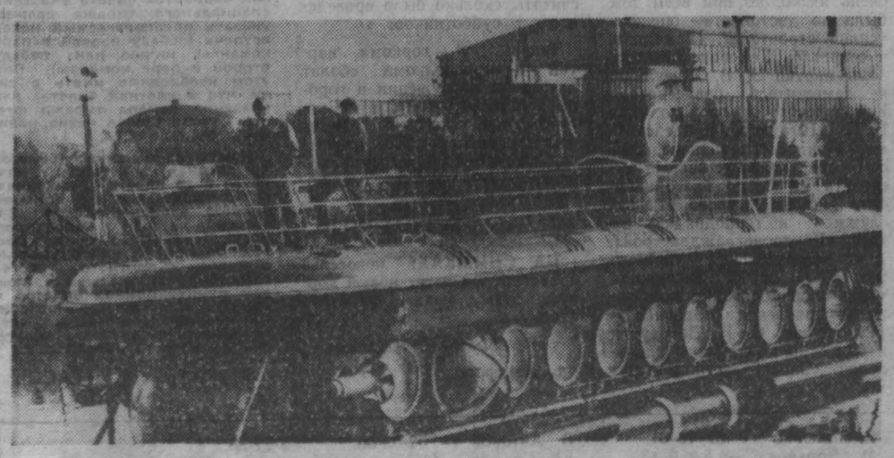

ПОДВОДНАЯ лодка для путешествий (на снимке), заказанная одной из туристических фирм Финляндии, построена финскими корабелами. Экипаж будет состоять из двух человек. Первое подводное путешествие финны смогут совершить в одном из озер, расположенных на севере страны, в конце мая. Как предполагают в акционерном обществе «Путешествия на подводной лодке», такой вид отдыха будет пользоваться популярностью среди туристов, поэтому уже в начале сезона будут проводить по девять подводных рейсов в день.

Фото Прессфото—ТАСС.

РЕКЛАМА РЕКЛАМА РЕКЛАМА РЕКЛАМА РЕКЛАМА

КИНО * ТЕАТР * ЦИРК * ФИЛАРМОНИЯ

ТЕАТР ДРАМЫ. Премьера ДОН ХУАН. Начало в 19 час. **10 апреля** — ...А ЭТОТ ВЫПАЛ ИЗ ГНЕЗДА.

ФИЛАРМОНИЯ. (В помещении спортивно - концертного комплекса «Октябрьский»). «ЮМОРИНА» — вечер юмора и сатиры с участием ведущих советских писателей-сатириков, артистов эстрады из Москвы, Ленинграда, Одессы. Начало в 13 час.

ЦИРК. Открытие гастролей. МОСКОВСКИЙ ЦИРК-РЕВЮ. Начало в 15 и 19 час.

ДОМ КИНО «МОСКВА». Большой зал. Художественный фильм ЗАГОН (10, 11-50, 13-40, 16-20, 19-50, 21-40)). Показ фильмов из коллекции Госфильмофонда СССР. ДИКАЯ БАРА (18-10—детям смотреть не рекомендуется). Показ хроникально - документальных фильмов (к сеансу в 13-40).

«ЮБИЛЕЙНЫЙ». Новые цветные художественные фильмы: ОСТРОВ СОКРОВИЩ (10 — для детей). ЗАЛОН (11-30, 14, 16-20, 21). Показ фильмов из коллекции Госфильмофонда СССР, ПОГОВОРИМ, БРАТ, два серии (18-20).

«КОСМОС». Для детей. киносборник мультфильмов НУ, ПОГОДИ! (9, 11, 13, 14, 15, 15-30). МАЛЬЧИК С БОЛЬШОЙ ЧЕРНОЙ СОБАКОЙ (10, 12). Художественный фильм ИНДИЙСКАЯ ГРОБНИЦА, две серии (17, 17-30, 20, 20-30).

ВИДЕОЗАЛ «РАДУГА». НЕУЛОВИМЫЕ МСТИТЕЛИ (10-30, 12). ТРОЕ МУЖЧИН И МЛАДЕНЕЦ В ЛЮЛЬКЕ (14, 16, 18). МОСКВА СЛЕЗАМ НЕ ВЕРИТ. две серии (20).

«ВРЕМЯ». Хроникально - документальные фильмы: ИЗ ЖИЗНИ НА СЕВЕРНОМ ПОЛЮСЕ (10, 13). ЛЕГКО ЛИ БЫТЬ МОЛОДЫМ? (17). Художественные фильмы: РАЗИНЯ (11, 18-30). БОЛЬШАЯ ПРОГУЛКА, две серии (14, 20-30).

«ОКТЯБРЬ». ПРИКЛЮЧЕНИЯ МАРКА ТВЕНА (15). КОРОТКОЕ ЗАМЫКАНИЕ (17, 19, 21).

«МЕТАЛЛУРГ» ГАЛ. СТАРОГО ЧЕРДАКА (12). ЛЮБОЗНЫЙ НЕДУГ, две серии (13-30, 16, 19).

«ПРОГРЕСС». ЛИЛОВЫЙ ШАР (10, 14). ДЕСЯТЬ НЕГРИТЯТ, две серии (11-30, 16, 18-30, 21-20).

«ЛУЧ». ПРИКЛЮЧЕНИЯ ЭЛЛИ И РАРУ (15). ДЕСЯТЬ НЕГРИТЯТ, две серии (12, 20). ПОКАЯНИЕ, две серии (17).

«КОМСОМОЛЕЦ». Киносборник мультфильмов КАК ОБЕЗЬЯНКИ ОБЕДАЛИ (15). ПРАВОСУДИЯ!, две серии (17, 20).

ДК имени 50-летия ОКТЯБРЯ. ПАРИЖ, ТЕХАС, две серии (17-30). ГРАФ МОНТЕ-КРИСТО, две серии (14, 20).

ДК ПРОИЗВОДСТВЕННОГО ОБЪЕДИНЕНИЯ «АЗОТ». ПОСЛЕДНИЙ ГАЙДУК (18). МИКЛОШ АКЛИ (20).

ДК ШАХТЕРОВ. СКАЗКА О ПРЕКРАСНОЙ АЙСУЛУ (12-30). КОРОТКОЕ ЗАМЫКАНИЕ (14, 16, 18-30, 20-30).

КЛУБ ГРЭС. ПОХИЩЕНИЕ В ТЮТЮРЛИСТАНЕ (15). ДЖЕК ВОСЬМЕРКИН — «АМЕРИКАНЕЦ» (17). КЛЮЧИ ОТ НЕБА (20).

КЛУБ ШАХТЫ «СЕВЕРНАЯ». ВА-БАНК, ВА-БАНК-II, ИЛИ ОТВЕТНЫЙ УДАР (17, 20).

ГАСТРОЛИ
НОВОСИБИРСКОГО ТЕАТРА МУЗЫКАЛЬНОЙ КОМЕДИИ
(в помещении театра оперетты Кузбасса)

29, 30 апреля в 19 час. **А. ДЕРИЕВ, В. ЗИМИН.**

«ИЩИТЕ ПРИШЕЛЬЦА».
Диско-мюзикл в двух действиях.

29-го — в 14 час., 30-го — в 10 час. **П. САБЛИН.**

«ГОСТЬ ИЗ АФРИКИ».
Музыкальная сказка в двух действиях.

Предварительная продажа билетов с 19 апреля.
Принимаются заявки на коллективные посещения.
Справки по телефонам: 26-75-59, 26-54-71 (после 13 час.).

Спортивно-концертный комплекс «Октябрьский»

С 28 АПРЕЛЯ ПО 2 МАЯ
МОСКОВСКИЙ ГОСУДАРСТВЕННЫЙ АНСАМБЛЬ «БАЛЕТ НА ЛЬДУ»
НОВАЯ ПРОГРАММА
«ЛЕДОВЫЙ КАЛЕЙДОСКОП»

В составе группы мастера спорта международного класса, неоднократные чемпионы СССР по фигурному катанию.

Коллектив успешно выступал в Турции, Франции, ФРГ, ГДР, Сирии, Аргентине.

Главный балетмейстер — лауреат Государственной премии СССР

ГЕНРИХ МАЙОРОВ.

Принимаются коллективные заявки. Телефоны: 52-08-10, 52-08-45.

Начало: **28 и 29 апреля** в 19 час., **30 апреля, 1 мая** — в 15 час. 30 мин. и 19 час., **2 мая**—в 12 час., 15 час. 30 мин., 19 час.

Работает ЦУМ и его филиалы — 10 АПРЕЛЯ — ВОСКРЕСНАЯ ТОРГОВЛЯ

ПРИГЛАШАЕМ ЗА ПОКУПКАМИ!
10 АПРЕЛЯ, В ВОСКРЕСЕНЬЕ,
КЕМЕРОВСКИЙ УНИВЕРМАГ И ЕГО ФИЛИАЛЫ
в Кировском районе и по проспекту Ленина, 85,

РАБОТАЮТ И ОРГАНИЗУЮТ совместно с оптовыми предприятиями и объединениями

ВЕСЕННЮЮ ВОСКРЕСНУЮ ТОРГОВЛЮ.

В широком выборе хрустальные изделия, ковры, паласы, ковровые дорожки, шерстяные, хлопчатобумажные и шелковые ткани, чулочно-носочные изделия, товары по сниженным ценам, галантерея, сувениры, бижутерия, канцтовары, игрушки, тюлегардинное полотно, постельное белье, платки и многие другие товары.

Адрес универмага: ул. Кирова, 37. Телефон для справок: 26-51-78.

Кемеровоторгреклама.

УВАЖАЕМЫЕ ПОКУПАТЕЛИ!

В САЛОН КОВРОВЫХ ИЗДЕЛИЙ КЕМЕРОВСКОГО ГОРПРОМТОРГА (Советский проспект, 35) ПОСТУПИЛИ В ПРОДАЖУ ковровые изделия отечественного производства и импортные машинной и ручной работы.

Здесь же можно купить постельное белье из набивных хлопчатобумажных тканей.

По многочисленным просьбам жителей Центрального района в салоне организована ПРОДАЖА МАЛОГАБАРИТНОЙ МЕБЕЛИ: стулья полумягкие, тумбочки для радиоаппаратуры, для обуви, столы обеденные, письменные (однотумбовые и двухтумбовые), столики журнальные.

Тел. для справок 25-89-55.

ПРИГЛАШАЕМ ЗА ПОКУПКАМИ!

Кемеровоторгреклама.

К СВЕДЕНИЮ РУКОВОДИТЕЛЕЙ ПРЕДПРИЯТИЙ, УЧРЕЖДЕНИЙ, ОРГАНИЗАЦИЙ!

В связи с реорганизацией Кузбасское главное территориальное управление («Кузбассглавснаб») переименовано в Кемеровское главное территориальное управление Госснаба СССР («Кемеровоглавснаб»)

Ликвидированы: объединение «Кузбасснабсбыт», управления «Кузбассхимснабсбыт», «Кузбасстройлесбумснабсбыт».

Образованы: Кемеровское предприятие оптовой торговли химической и полимерной продукцией с цехами услуг; Кемеровское предприятие оптовой торговли строительными материалами и спецодеждой с цехами услуг.

Переименованы объединения: «Кузбассмашкомплектснаб» в «Кемеровомашопторг»; «Кузбассметаллоснабсбыт» в «Кемеровометаллопторг»; «Кузбасстара» в «Кемеровотара»; «Кузбассвторресурсы» в «Кемерововторресурсы».

Все претензии принимаются в течение месяца со дня опубликования объявления.

Справки по телефонам: 25-14-66, 25-36-21.

КЕМЕРОВСКИЙ ГОСУДАРСТВЕННЫЙ УНИВЕРСИТЕТ ПРОВОДИТ ПРИЕМ СТУДЕНТОВ
на первый курс 1988/89 учебного года

НА ФАКУЛЬТЕТЫ ДНЕВНОГО ОТДЕЛЕНИЯ: математический, физический, химический, биологический, экономический, филологический, исторический, юридический, романо-германской филологии.

Продолжительность обучения на всех факультетах 5 лет.

Поступающие в университет сдают экзамены: на математический факультет — по математике (письменно и устно), русскому языку и литературе (письменно); физический факультет — по физике (устно), математике (письменно), русскому языку и литературе (письменно); химический факультет — по химии (устно), математике (письменно), русскому языку и литературе (письменно); биологический факультет — по биологии (устно), химии (письменно), русскому языку и литературе (письменно); экономический факультет — по математике (письменно), русскому языку и литературе (письменно), географии (устно); филологический факультет — по русскому языку и литературе (письменно и устно), истории СССР (устно); исторический факультет — по истории СССР (устно), русскому языку и литературе (письменно), обществоведению (устно); юридический факультет — по истории СССР (устно), обществоведению (устно), русскому языку и литературе (письменно); факультет романо-германской филологии — по иностранному языку (устно), русскому языку и литературе (письменно), истории СССР (устно). Поступающие на специальность английский язык и литература, немецкий язык и литература сдают экзамен по соответствующему иностранному языку, поступающие на специальность французский язык и литература могут сдавать экзамены как по французскому, так и по английскому или немецкому языкам.

Экзамен по русскому языку и литературе (письменно) на математический, физический и химический факультеты оценивается по двухбалльной системе «удовлетворительно» и «неудовлетворительно». Зачисление на эти факультеты проводится по количеству баллов, набранных на двух конкурсных экзаменах.

На всех остальных факультетах все экзамены являются конкурсными, и зачисление в вуз проводится по количеству баллов, набранных поступающими на этих экзаменах.

На математический, физический, химический, биологический, исторический, филологический факультеты и факультет романо-германской филологии, на которых ведется подготовка учительских кадров, принимаются, как правило, лица, имеющие склонность к работе с детьми или опыт работы, по рекомендациям педагогических советов школ, средних профессионально-технических училищ, средних специальных учебных заведений, органов народного образования, трудовых коллективов, городских и районных комитетов комсомола, военнослужащие, уволенные в запас в течение трех последних лет.

На данные факультеты, ведущие подготовку учительских кадров, проводится также целевой прием лиц, постоянно проживающих в сельской местности, по направлениям органов народного образования области. Преимущественное право направления имеют учителя, воспитатели, пионервожатые сельских школ, комсомольские работники, колхозники и рабочие совхозов, военнослужащие, уволенные в запас из Вооруженных сил СССР. Для целевого приема могут направляться и выпускники школ текущего года. На основании перспективного плана направления выпускников на работу в школу устанавливается следующее количество мест для целевого приема, в процентах от конкурсного приема, по факультетам: на математический — 12 проц., физический — 14 проц., химический — 15 проц., биологический — 18 проц., исторический — 18 проц., филологический — 20 проц., романо-германской филологии — 16 проц.

Для поступления необходимы: заявление о приеме на имя ректора университета, документ о среднем образовании (в подлиннике), характеристика (рекомендация) с последнего места работы или учебы, медицинская справка по форме № 086/у, выписка из трудовой книжки (для имеющих стаж работы), шесть фотокарточек размером 3×4 см. Характеристика должна быть подписана на выпускников школ директором школы, классным руководителем и секретарем комитета ВЛКСМ, на работающих — руководителем предприятия (учреждения, организации), секретарем комсомольской (партийной) организации, председателем профсоюзного комитета. На характеристике должна быть указана дата ее выдачи. Копия трудовой книжки заверяется руководителем предприятия или учреждения. На копии должна стоять дата ее выдачи, а для тех, кто не рассчитался с работы, запись «работает по настоящее время».

По прибытии в университет поступающий предъявляет лично паспорт, военный билет или приписное свидетельство.

Награжденные по окончании средней школы золотой (серебряной) медалью, окончившие среднее специальное учебное заведение или среднее профессионально-техническое училище с дипломом с отличием, сдают один экзамен: на математический факультет — по математике (письменно), физический — физике (устно), химический—химии (устно), биологический — биологии (устно), экономический — математике (письменно — на дневное отделение, устно—на заочное), филологический — русскому языку и литературе (устно), исторический и юридический—истории СССР (устно), факультет романо-германской филологии — иностранному языку (устно). При получении оценки «5» они освобождаются от остальных экзаменов и зачисляются в университет, при получении оценок «4» и «3» сдают остальные экзамены.

На лиц, окончивших с дипломом с отличием профессионально-технические училища на базе средней школы, указанный порядок распространяется при поступлении на специальности, соответствующие полученным профессиям.

Документы принимаются с 25 июня по 15 июля, вступительные экзамены проводятся с 16 по 30 июля.

Проводится также прием студентов на первый курс заочных отделений факультетов: математического, биологического, исторического, юридического, филологического, экономического (по специальностям: экономическое и социальное планирование; экономика и социология труда; бухгалтерский учет, контроль и АХД; финансы и кредит). Срок обучения 6 лет. На экономическом—5 лет. На биологический и экономический факультеты принимаются только лица, работающие по профильным специальностям. Поступающие сдают те же экзамены, что и при поступлении на дневное отделение, за исключением биологического факультета — химия (устно), экономического факультета — математика (устно).

На заочное отделение математического факультета без вступительных экзаменов принимаются следующие лица по результатам собеседования: учителя (преподаватели), воспитатели или мастера производственного обучения, имеющие соответствующее среднее специальное образование и стаж педагогической работы не менее одного года и направленные органами народного образования. Собеседование проводится в период подачи документов, но не позднее 5 дней до окончания их приема.

Документы на отделение заочного обучения принимаются с 20 апреля по 30 июля. Вступительные экзамены проводятся в два потока: с 20 по 30 июня и с 1 по 13 августа.

Заявления с необходимыми документами направлять по адресу: 650043, г. Кемерово, ул. Красная, 6, госуниверситет, приемная комиссия; тел. 23-39-12.

При университете работают вечерние и дневные двухнедельные подготовительные курсы. Для поступления на курсы обращаться по адресу: 650043, г. Кемерово, Советский проспект, 73, госуниверситет, подготовительные курсы; тел. 23-05-96. Начало занятий с 1 июля.

В университете имеется подготовительное отделение, которое готовит слушателей к поступлению в университет на дневное и заочное отделения. Документы принимаются с 20 августа по 15 сентября, на дневное отделение — с 1 октября по 10 ноября. Лица вышеперечисленных категорий, успешно сдавшие вступительные экзамены, но не прошедшие по конкурсу на дневное отделение в университет, по их желанию зачисляются в первоочередном порядке на подготовительное отделение:

— направленные предприятиями, организациями и учреждениями на договорной основе в порядке целевой подготовки;

— военнослужащие, уволенные в запас в течение трех последних лет;

— инвалиды I и II групп, которым, согласно заключению врачебно-трудовых экспертных комиссий, не противопоказано обучение в вузах и которые могут посещать учебные занятия.

Обращаться по адресу: 650043, г. Кемерово, ул. Ермака, 7, госуниверситет, подготовительное отделение; тел. 23-17-35.

ВНИМАНИЮ АВТОВОДИТЕЛЕЙ!

В магазин «БУРЕВЕСТНИК» Кемеровского облспорткультторга поступили в продажу огнетушители порошковые по 15 руб., дефлекторы окна передней двери автомобиля марок ВАЗ-2105, ВАЗ-2107, ВАЗ-2104. Дефлектор предназначен для защиты водителя и пассажиров от прямого воздействия ветра, грязи и дождя при движении с открытыми окнами. Цена комплекта 16 руб.

Адрес магазина: ул. Красная, 19, тел. 23-00-86.

имя в истории Кузбасса

ТАЛАНТ

Труд талантливого организатора производства и педагога П. И. Кокорина высоко оценен партией и правительством. П. И. Кокорин был награжден двумя орденами Ленина, орденом Трудового Красного Знамени, другими орденами и медалями. Он полный кавалер знака «Шахтерская слава». В 1947 году П. И. Кокорину было присвоено персональное звание горного генерального директора III ранга, а в 1948 году — звание Героя Социалистического Труда.

ВОСЕМЬДЕСЯТ пять лет прожил Петр Иванович Кокорин. Много сделано за долгие годы. В Кузбассе этот человек оставил заметный след. И не только горняки, но и научный мир Кузбасса вспоминает Кокорина с уважением.

Для уроженца Саратовской губернии Сибирь стала судьбой. Отец Петра Ивановича Кокорина за политическую активность — участие в крестьянском восстании 1906—1907 годов—был сослан в Забайкалье. Здесь и закалялся характер молодого человека. В семье политического ссыльного взрослеют быстро, раз и навсегда выбирают жизненную позицию.

И Петр Кокорин был активистом, как отец. По поручению Иркутского губкома РКСМ организовал комсомольские ячейки. Убежденность его было не сломить. Он пренебрегал угрозами, враждебными выходками.

Позднее о многих подробностях комсомольской юности написал по просьбе забайкальских комсомольцев Петр Иванович Кокорин из Кемерова, когда уже был полностью захвачен проблемами Кузбасса.

Но время для переписки с комсомольцами Петровска-Забайкальского находил. Его подробные, вдумчивые письма хранятся в госархиве Кемеровской области.

Уже став горным инженером, Кокорин изъявил желание работать именно в Кузбассе. Это было время первых пятилеток, когда особое внимание сосредоточили на развитии тяжелой промышленности. В тридцатые годы Петр Иванович начал трудиться помощником техрука шахты «Емельяновская» в Ленинском рудоуправлении, здесь же он стал заведующим шахтой. Потом работал на руководящих должностях Прокопьевского, Киселевского рудников, треста в Анжеро-Судженске. В конце сороковых — начале пятидесятых годов руководил трестом «Сталинуголь», был главным инженером комбината «Кузбассуголь». Именно в эти бурные годы наиболее полно раскрываются его творческие способности как крупного специалиста и организатора.

В 30-е годы он внедряет на шахтах Кузбасса первые горные машины — конвейеры, врубовые машины, электровозы. Благодаря его пытливости, настойчивости и инженерному таланту удалось в 1930 году на Ленинском руднике повысить производительность труда почти в три раза, добившись рекордных результатов добычи угля. Шахты вместо 700—800 тонн стали давать 2000 тонн угля в сутки.

С 1932 года на Прокопьевско-Киселевском руднике П. И. Кокорин работает над внедрением системы добычи угля поэтажными штреками с ограждающей гибкой сеткой, позволяющей значительно увеличить добычу угля при его низкой себестоимости и с наименьшими потерями. Низкий уровень общей технологии производства не позволил тогда внедрить систему в шахты. Пришлось временно отказаться от задуманного. Но идея организовать работу в шахте без потерь и наряду с этим безопасно для жизни шахтера неотступно владеет Петром Ивановичем.

В 1940 году вновь начинаются испытания на шахте «Маганак», но заканчиваются неудачно. И снова годами он продумывает новую систему добычи угля, вносит поправки, коррективы в конструкцию. С 1947 года начинается следующий этап испытаний на шахте «Красный углекоп». Технические условия выдержаны. Сетка дала возможность ликвидировать потери, не было ни одного несчастного случая, не израсходовано ни одного кубометра леса на крепление. Но Петр Иванович не довольствуется этими результатами. Он ставит задачу поднять производительность труда шахтера в два-три раза. Неуспокоенность, стремление достичь совершенства в работе отличали Петра Ивановича во всех его делах.

В годы войны, когда перед шахтерами Кузбасса была поставлена труднейшая задача — обеспечить страну углем, П. И. Кокорин снова напряженно занимается внедрением новой техники. В этот период испытывались различные системы разработки мощных крутопадающих пластов, в частности система щитов, предложенная Н. А. Чинакалом. Первые испытания не дали удовлетворительных результатов. Только исключительная настойчивость инженерно-технических работников Кузбасса дала возможность уже в военное время научиться использовать систему щитов в угледобыче.

«Вместе с Б. А. Рудневым, бывшим главным инженером шахты, ползали мы под этим щитом с большой опаской. Страшновато было», — вспоминал позднее Петр Иванович.

Вклад П. И. Кокорина в развитие угольной промышленности Кузбасса огромен. С его именем связаны многие нововведения: переход с коротких лав на длинные, внедрение системы щитов Н. А. Чинакала; добыча угля открытым способом, внедрение системы добычи угля поэтажными штреками с ограждающей гибкой сеткой.

Он руководил строительством ряда шахт — первой, третьей, четвертой, пятой и «Капитальной» в Киселевске, в 1948 году был главным автором проектов реконструкции шахт «Красный углекоп», «Зенковские уклоны», «Черная гора». Какие завидные целеустремленность и работоспособность! В эти же годы П. И. Кокорин стал автором многих научных трудов. В 1953 году он защитил кандидатскую диссертацию, а в 1955 году ему было присвоено звание профессора.

И вот крупному ученому-практику в 1954 году доверили возглавить Кемеровский горный, впоследствии политехнический институт. Авторитет у него был колоссальный. И соответствующий этому стиль работы. Трудным было время становления института. Основанный в 1950 году, он размещался в неудобном здании, не хватало помещений для кафедр и лабораторий, средств на оборудование кабинетов, на улучшение материально - технической базы. Институт остро нуждался в жилье для студентов и профессорско - преподавательского состава. Штатное расписание преподавателей не соответствовало количеству студентов института. Все это сказывалось на качестве учебного процесса, воспитательной работы. Ясно, что выбор кандидатуры П. И. Кокорина на должность ректора был не случайным.

Петр Иванович занялся проблемами становления института с большим энтузиазмом. Прошло время, и КузПИ вырос в один из ведущих вузов Западной Сибири.

Просматривая тексты его выступлений, докладов, можно видеть, что даже в самые торжественные, праздничные дни Петр Иванович считал необходимым говорить о недостатках в работе, о том, что нужно сделать, чтобы их устранить, давал при этом четкий, объективный анализ конкретной обстановки.

Вот, например, газета «Кузбасс» за 1952 год, посвященная Дню шахтера. На фоне других выделяется статья П. И. Кокорина. Он пишет о недостатках в работе шахт комбината «Кузбассуголь», о низком уровне инженерно-технической службы. «Благодушие, консерватизм, надежды на самотек, робость перед новым, отсутствие тяги к техническому росту, подмена инженерного решения вопросов простым администрированием — все эти недостатки продолжают бытовать в нашей инженерно-технической службе и сдерживают темпы роста угледобычи». Это написано 35 лет тому назад, но как современно звучит сегодня.

Поражает диапазон интересов Петра Ивановича. Не считая чисто профессиональных вопросов, это проблемы подготовки вузовских кадров, история комсомола, вопросы охраны окружающей среды, вопросы роли коммунистов, чистоты партийных рядов и др.

П. И. Кокорин в своей работе опережал время. Сегодня он был бы в первых рядах перестройки.

О. ОРЛОВА,
архивист 1-й категории госархива Кемеровской области.

НА СНИМКЕ: П. И. Кокорин.

Фото из архива.

г. Кемерово.

репортаж

НОВОСЕЛЬЕ

В Кемерове открыт акушерско-гинекологический корпус центральной городской детской клинической больницы на 120 коек

Ситуация с родовспоможением в Кемерове последнее время обострилась до крайности. В городе три родильных дома, каждый переукомплектован (к примеру, роддом № 1, что неподалеку от горсада, при том, что рассчитан на 120 коек, принимал до двухсот и более роженец, а ныне и вовсе закрыт на ремонт — инфекционная обстановка в нем стала просто угрожающей). Существует норма — одиннадцать с половиной квадратных метров положено иметь в роддоме на мать и новорожденного, в областном же центре цифра эта не выше четырех-пяти квадратных метров.

Недавно по местному телевидению был показан репортаж из Кемеровской центральной районной больницы, в котором рассказывалось о появлении на свет малыша в самолете, летящем из Москвы в Кемерово. Корреспонденты газеты тоже побывали по этому адресу, но репортажа делать не стали: по мнению персонала больницы, случай не из сенсационных, а из тех, каких лучше бы не было совсем. Ребенок родился недоношенным, судя по всему, получил инфекцию, и к нашему приезду в больницу врач-неонатолог (т. е. тот, кто наблюдает за новорожденным) О. Г. Оболонская и заведующая акушерско-гинекологическим отделением Е. В. Породун относили его к группе высокого риска. Врачи сделали все возможное, и мама, Светлана Загайнова, выписалась вместе с ребенком, уехала к родителям мужа в Белово.

Данный случай, будем считать, закончился благополучно, хотя малышке и ее маме предстоят еще большие сложности, но основная беда в том, что произошедшее с ними не так и уникально. Оказывается, слабость нашей акушерско - гинекологической помощи ведет к тому, что роды на дому стали едва ли не обычным явлением, а в нынешнем году их уже в два раза больше, чем было за этот же период прошлого года.

Какие связаны с этим проблемы, работники районной больницы знают не понаслышке — таких рожениц привозят, как правило, к ним. По приказу облздрава акушерско-гинекологическое отделение этой больницы из физиологического превратилось в обсервационное, т. е. теперь сюда концентрируются все инфицированные роды. Но при этом само отделение находится прямо над отделением гнойной хирургии, единственный имеющийся в распоряжении его врачей инкубатор по выхаживанию недоношенных детей чаще всего сломан.

Такая вот обстановка была в городе к пуску нового акушерско-гинекологического отделения. Пуск его, разумеется, не снимает проблему, а лишь немного разряжает ее — как-никак 120 коек и прекрасное современное оборудование. Именно поэтому выступающие на открытии не стали говорить о том, что подъехать к новому отделению сегодня может лишь водитель высокого класса: кругом горы строительного мусора, что фасад здания будет отделываться лишь летом, что и вообще пока работы даже внутри здания не завершены — сданы в эксплуатацию лишь этажи, где расположено акушерско-гинекологическое отделение.

Процесс появления на свет этого отделения его заведующая Н. В. Корнилова сравнила с отягощенными родами, была даже поставлена «акушерская» оценка «новорожденному» — четыре балла, что очень низко, но при всем том были по достоинству оценены усилия строителей. И медики, и секретарь Кемеровского горкома партии Э. В. Жигулина, и заместитель председателя Кемеровского горисполкома Г. Ю. Цыганкова, и председатель Ленинского райисполкома В. Г. Аристархов не забыли высказать им слова благодарности. В общем, слова эти заслужили и генподрядчик — трест «Кемеровогражданстрой», и его строительные управления № 1 и 6. Заслужили такие слова бригадир монтажного управления «Запсибсантехмонтаж» С. Н. Золотухин и бригадир монтажного управления «Запсибэлектромонтаж» С. С. Луценко.

В таких случаях принято говорить, что медики города получили подарок от строителей. Обойдемся на этот раз без этой расхожей фразы, тем более что медики трудились на этом объекте едва ли не паритетно со строителями. Никто сейчас не сумеет подсчитать, сколько было проведено тут субботников.

Теперь у горкома партии и горисполкома «болит голова» о сооружении в городе родильного дома, пуск которого действительно снимет многие проблемы. Все делается, чтобы строительство это началось не позднее следующего года.

Б. ГЛАГОЛЕВ.

НА СНИМКАХ: новоселье приветствуют дети; новый корпус; этим людям работать здесь.

Фото Ю. Сергеева.

г. Кемерово.

наш киноклуб

И ДРАМА, И КОМЕДИЯ

С 11 по 17 апреля в Кузбассе пройдет творческий отчет киностудии им. А. Довженко

Стало уже традицией с наступлением весны проводить кинопраздники в Кузбассе с участием киностудий страны. Но если раньше это были крупномасштабные мероприятия, в которых участвовали сразу практически все ведущие киностудии, то в этом году несколько иначе будет проходить этот кинопраздник — в форме творческих отчетов отдельных студий. В апреле с таким отчетом мы ждем Киевскую студию им. А. Довженко. Немного позже зрители встретятся с творческими группами Центральной студии детских и юношеских фильмов им. Горького и Ленфильма.

Киевская студия им. Довженко по праву носит почетное обязывающее звание флагмана украинского кино.

Любителей кино ждут встречи с актерами, режиссерами и, конечно же, с новыми фильмами. В программу творческого отчета студии включена новая лента Юрия Ильенко «Соломенные колокола» — эпическая драма, созданная по произведениям украинского прозаика Евгения Гуцало. Юрий Ильенко вошел в историю украинского кино, как талантливый оператор. Но уже одна из первых его режиссерских работ — «Вечер накануне Ивана Купалы» (по Н. В. Гоголю) — убеждает в том, что в украинском кинематографе появился интересный режиссер со своей темой, темой нравственных исканий и обостренного чувства человеческой совести. Высшее свое выражение эта тема находит в его самобытном фильме «Белая птица с черной отметиной», хорошо знакомом любителям кино.

В «Соломенных колоколах» Ю. Ильенко не только режиссер-постановщик, но также автор сценария и главный оператор, т. е. является полновластным автором ленты. В фильме драматическая судьба жителей одного украинского села.

Имя Григория Кохана, лауреата Государственной премии СССР, знакомо любителям кино по фильмам «Хлеб и соль», «Ярослав Мудрый», десятисерийной ленте «Рожденная революцией» и другим. В основе его нового фильма «Цыганка Аза» — пьеса классика украинской литературы М. Старицкого. Это фильм о любви молодого цыгана Василя и сельской русской девушки Гали.

Фильм «Пропавшая грамота» (режиссер Б. Ивченко) создан по мотивам одноименной повести Н. В. Гоголя. С лукавой усмешкой и юмором показан путь казака Василя и его побратима — запорожца Андрея с гетманской грамотой к царице в Петербург и возвращение в родную Диканьку.

Рассказ Олеся Гончара «За миг счастья» лег в основу фильма «Все побеждает любовь» (режиссер Н. Машенко). Действие фильма происходит в 1945 году в Венгрии, освобожденной советскими войсками. Фильм этот — история любви советского солдата и венгерской девушки.

Режиссера Владимира Мотыля мы знаем по фильмам «Белое солнце пустыни», «Звезда пленительного счастья» и другим. В программе творческого отчета студии им. Довженко кинокартина «Жил-был Шишлов», сделанная по мотивам пьесы А. Салынского «Молва». Действие этой двухсерийной ленты происходит в провинциальном городке 20-х годов, в переломном времени для нашей страны. Революционные преобразования, старые и новые отношения в период нэпа многими воспринимались как личная драма. Злободневность и актуальность этого фильма в том, что он дает возможность соотнести борьбу тех далеких лет с сегодняшней нашей жизнью.

И наконец еще один фильм, включенный в программу творческого отчета студии, — «Грешник» режиссера - постановщика Владимира Попкова. По жанру этот фильм — социально-бытовая комедия. В центре ее народный умелец Маслов, человек ищущий, увлеченный, из породы «чудиков», которые очень часто, к сожалению, не встречают поддержки и понимания со стороны руководителей.

«Грешник» — фильм о проблеме сегодняшней жизни, о творческом отношении к труду и о понимании личной ответственности за успех общего дела.

Встреча с этими фильмами вас ждет в кинотеатрах области.

С. МАЗАЕВА,
старший редактор методкабинета областного управления кинофикации.

новости

Во славу русской музыки

В этом году музыкальная общественность страны, все, кому дорого истинно русское, отметили столетие создания В. В. Андреевым «Кружка любителей игры на балалайке».

По сути, то было создание оркестра русских народных инструментов, того самого, который теперь снискал большую славу как у себя на родине, так и во многих странах.

Знаменательная дата не прошла мимо внимания деятелей культуры нашей области. Так, в Новокузнецке был проведен фестиваль народной музыки.

Сегодня в ритме современных эстрадных течений потерялась, как нам казалось, напевная русская мелодия. Ан нет, организаторы фестиваля с радостью убедились в обратном. Одинаково тепло принимали зрители как выступления взрослых коллективов — Дворца культуры и техники КМК, Дворца культуры и техники Запсиба, так и детских музыкальных школ № 7 и 9. Очень хорошее впечатление оставили оркестр народных инструментов и ансамбль народных инструментов «Гусачок», музыкального училища.

Б. АРТЕМОВ.

г. Новокузнецк.

учеба

Семинар журналистов

Вчера в редакции газеты «Кузбасс» начался семинар заведующих отделами культуры, социально - бытовых проблем городских и районных газет.

Перед его участниками выступили заместитель председателя областного Совета народных депутатов Г. В. Корницкий, заведующая отделом торговли и бытового обслуживания обкома КПСС Т. А. Родионова. Они рассказали об основных проблемах развития культуры, здравоохранения, народного образования, торговли и бытовых услуг, ответили на вопросы журналистов.

Участники семинара побывали в музее изобразительных искусств, выставочном зале Кемеровской организации Союза художников РСФСР, краеведческом музее, Доме актера, познакомились с работой спорткомплекса «Октябрьский».

Сегодня семинар продолжает свою работу.

спортпрогноз

ДЛЯ ЛЮБИТЕЛЕЙ ФУТБОЛА

Главное управление спортивных лотерей проводит специальный тираж лотереи «Спортпрогноз», составленный на игры чемпионата Европы по футболу, который пройдет в июне 1988 года в ФРГ.

В чемпионате Европы участвуют команды восьми стран, которые разбиты на две группы: первая группа — ФРГ, Италия, Дания, Испания. Вторая группа — Англия, Ирландия, Голландия, СССР. Заполнение билетов для участия в специальном тираже осуществляется так же, как и в других тиражах лотереи «Спортпрогноз». В соответствующих клетках вариантов билета участник специального тиража должен указать предполагаемый исход встречи (победу первой в паре команды, ничью или победу второй в паре команды). При этом необходимо иметь в виду, что в клетках билета для указания номера тиража вместо номера нужно четко написать буквы «СТ».

Прием заполненных билетов на специальный тираж начнется с 25 апреля и закончится одновременно с приемом билетов, заполненных на 2-й тираж лотереи «Спортпрогноз». Конкретные сроки последнего приема или опускания в ящик «Спортлото» частей «БВ» билетов указаны в каждом пункте приема билетов и ящиках «Спортлото». Программа специального тиража будет опубликована в газете «Советский спорт» 12 апреля с. г.

(ТАСС).

ТВ и Р

9 апреля

I ПРОГРАММА
Передачи ЦТ

6.30 120 минут.
8.35 Концерт эстрадного ансамбля Гостелерадио Таджикской ССР «Гульшан».
9.10 Отчего и почему.
9.40 «Уроки русского». Телефильм.
10.30 «Братья Бонч-Бруевич». Документальный фильм.
10.50 Концерт Государственного камерного оркестра СССР.
11.30 Для всех и для каждого.
12.00 «Я обращаюсь к миру». К 90-летию со дня рождения П. Робсона.
12.50 Сегодня в мире.
13.10 «Дом строится». Художественный телефильм.
14.15 «Как мы сочиняем вдвоем».
15.20 Играет Государственный квартет имени Шостаковича.
15.30 Перестройка и культура. Издатели и читатели.
16.30 В странах социализма. Тележурнал.
17.00 Скульптор Анна Голубкина.
18.00 Мультфильм.
18.15 Играй, гармонь.
19.45 «Договор». Премьера документального фильма.
20.45 Поет и танцует молодость.
21.00 Время.
21.35 Прожектор перестройки.
21.45 В субботу вечером. Мир кукольного театра. Передача 2-я.
22.35—01.00 «Остров погибших кораблей». Премьера художественного телефильма. В перерыве (23.40) — Новости.

II ПРОГРАММА
Передачи ЦТ

8.00 Утренняя гимнастика.
8.15 «Перспектива». Телеобозрение.
9.05 Здоровье.
9.50 В мире животных.
10.55 Перестройка и право.
11.10 «Художник Борис Щербаков». Научно-популярный фильм.
11.35 Очевидное—невероятное.
12.35 Страницы истории. Ленинские принципы социалистической демократии.
13.05 «До и после полуночи». Информационно - музыкальная программа.
14.50 «Секретный фарватер». Художественный телефильм. 1 и 2-я серии.
17.00 Баскетбол. Чемпионат СССР. Женщины. Матч за 1-е место.
18.25 К. Сен-Санс. Концерт для виолончели с оркестром № 1 ля минор.
18.50 «Эстафета». Физкультурно - спортивная программа.
20.20 Спокойной ночи, малыши!
20.35 «Восточная Сибирь». Киножурнал.
20.50 Прожектор перестройки.
21.00 Время.
21.30 К. Ваншенкин. «Поиски себя». Передачи 1 и 2-я.
23.00—23.55 Футбол. Чемпионат СССР. «Спартак» — «Шахтер». 2-й тайм.

10 апреля

7.38 Погода. 8.25 Программа передач. Погода. 8.28 Обзор газеты «Кузбасс». 8.33 Танцевальные мелодии. 8.43 Погода. 11.20 Для кемеровчан — радиожурнал «У нас в городе» (по горсети). 12.15 «Почтовый ящик» радиоклуба «Откровенность за откровенность» (повторно). 17.30 К Дням культуры Иркутской области в Кузбассе. Передача Иркутского радио. 18.00 «По вашим письмам». Музыкальная программа. Стереовещание: 12.20 Концерт группы «Аквариум». 13.01 Песни Р. Паулса поют А. Кукуле и Л. Вайкуле.

футбол

В Батуми — победа

Результаты матчей чемпионата страны по футболу (первая лига) состоявшихся 7 апреля:

«Заря» — «Динамо» (Ставрополь) — 0:2, «Ростсельмаш» — «Спартак» — 3:1, «Динамо» (Батуми) — «Кузбасс» — 0:1, «Гурия» — ЦСКА — 1:2, «Металлург» — «Звезда» — 0:0, «Колос» — «Геолог» — 2:0, «Пахтакор» — «Ротор» — 0:1, «Памир» — СКА (Ростов-на-Дону) — 4:0, «Котайк» — СКА Карпаты — 3:2, «Кубань» — «Даугава» — 1:1.

(ТАСС).

погода

Гидрометбюро сообщает:

9 апреля по области днем будет переменная облачность, местами по северу небольшие осадки. Ветер юго-западный 9—14, местами по северу до 15—20 метров в секунду. Температура 6—11, местами до 16 градусов тепла. Давление и влажность существенно не изменятся.

Редактор
А. В. ТРУТНЕВ.

НАШ АДРЕС:
650630, ГСП, г. Кемерово, проспект Октябрьский, 28.

ТЕЛЕФОНЫ:
для справок — 52-32-74, справки по письмам — 52-03-22

Адрес издательства «Кузбасс»: 650630, ГСП, г. Кемерово проспект Октябрьский, 28.

Тел. 52-78-88.

Газета выходит 300 раз в году.

Тираж 260 тыс. экз. Объем 2 п. л.

ИНДЕКС 51901

ОП 02445. Заказ № 84.
1 2 3 4 5 6

ТЕЛЕФОНЫ НАШИХ СОТРУДНИКОВ

А. Паршинцев — 52-36-45.
П. Бугаев — 52-52-66.
А. Семенов — 52-33-59.
Ю. Дьяконов — 52-22-03.
В. Шишватов — 52-23-29.
А. Морозов — 52-28-66.
Т. Ганичева — 52-55-47.
Т. Шатская — 52-62-33.
Т. Золотухина — 52-53-23.
В. Кладчихин — 52-35-66
В. Попок — 52-37-33.
И. Ляхов — 52-54-23.
В. Моисеев — 52-47-45.
Т. Малышкина — 52-05-22.
Е. Багаев — 52-38-23.
Д. Шагиахметов — 52-66-22.
А. Сорокин — 52-64-88.
В. Пирожников — 52-63-22.
В. Кузнецов — 52-51-23.
Н. Кузнецов — 52-49-78.
Е. Саленко — 52-42-01.
М. Лобанова — 52-50-45.
А. Косвинцев — 52-46-22.
И. Золина — 52-65-47.
Т. Зильбер — 52-07-45.
Б. Синявский — 52-06-01.
О. Курочкин — 52-48-65.
В. Антонов — 52-59-65.
Ю. Сергеев, В. Грызыхин, А. Блотницкий — 52-14-12.
Собственные корреспонденты:
в Прокопьевске — Г. Колесников — 3-30-35;
в Белове — В. Савельев — 2-22-36.
в п. Яшкинский — О. Наваева — 2-16-52.
в Ленинске Кузнецком — Е. Носырев — 2-58-24;
в Мариинске — В. Карманов — 2-31-20.