научная библиотека
Газетный зал

Орган Кемеровского обкома КПСС и областного Совета народных депутатов

Пролетарии всех стран, соединяйтесь!

КУЗБАСС

Газета издается с 7 января 1922 года.
34 (19364).
СРЕДА, 10 февраля 1988 г.
Цена 3 коп.

Навстречу XIX Всесоюзной партконференции

ИТОГИ ЯНВАРЯ

К 28 июня 1988 года — дню открытия XIX Всесоюзной партийной конференции трудовые коллективы угольных предприятий области брали обязательство добыть сверх плана 1,2 миллиона тонн угля, за январь добыто сверх плана 511 тысяч тонн.

Металлурги выплавили сверх плана 10 тысяч тонн чугуна при обязательствах 48 тысяч, стали — 0,4 тысячи при обязательствах 47 тысяч, произвели проката 8,6 тысячи при обязательствах 49 тысяч тонн.

Сверх плана произведено 26,5 тысячи тонн минеральных удобрений, 18 тысяч тонн цемента.

Обеспечивается выполнение обязательств по выработке электроэнергии.

Не выполнены обязательства по производству товаров народного потребления.

Как известно, ряд коллективов, выполнив к юбилею Октября планы двух лет пятилетки, взяли обязательства к дню открытия Всесоюзной партийной конференции выполнить планы трех лет пятилетки. Эту инициативу поддержали более 300 коллективов.

По общему решению

Бригада животноводов К. Я. Доброштановой из совхоза «Рассвет» намерена выполнить план трех лет пятилетки к открытию XIX Всесоюзной партийной конференции.

Этот коллектив известен высокими результатами на откорме молодняка. По итогам прошлого года каждый из 1270 телят в среднем прибавлял ежесуточно по 504 грамма при плане 414. Лидер в бригадном соревновании Л. И. Устюжанина.

Совхоз уже месяц работает в условиях полного хозрасчета, и результаты показывают, что успехи животноводов могут быть еще лучше. С переходом на оплату труда от валового дохода ощутимо повысилась производительность, а расходование кормов и материальных ресурсов стало более рациональным.

И. ЛИСТОВ.

Гурьевский район.

Десять лет работает в бригаде Бориса Дмитриевича Селиверстова проходчик Валерий Стерехов. Опытный рабочий в совершенстве освоил смежные специальности—машиниста электровоза и породопогрузочной машины, вибродоставочной погрузочной установки «Сибирячка». Помогают ему в работе знания, полученные в Таштагольском горном техникуме.

Фото А. Духанина.

г. Таштагол.

ЗАЯВЛЕНИЕ ГЕНЕРАЛЬНОГО СЕКРЕТАРЯ ЦК КПСС М. С. ГОРБАЧЕВА ПО АФГАНИСТАНУ

Уже длительное время продолжается военный конфликт в Афганистане. Это — один из самых тяжелых и болезненных региональных конфликтов. Сейчас, судя по всему, создались определенные предпосылки для его политического урегулирования. В связи с этим советское руководство считает необходимым высказать свои соображения, до конца прояснить свою позицию.

В ближайшее время в Женеве состоится очередной раунд переговоров между Афганистаном и Пакистаном через личного представителя генерального секретаря ООН. Предстоящий раунд имеет значительные шансы стать заключительным.

К настоящему времени на переговорах в Женеве почти завершена разработка документов, охватывающих все стороны урегулирования. В число этих документов входят афгано - пакистанские соглашения о невмешательстве во внутренние дела друг друга и о возвращении афганских беженцев из Пакистана; международные гарантии невмешательства во внутренние дела Республики Афганистан; документ о взаимосвязи всех элементов политического урегулирования. Имеется договоренность и о создании механизма контроля.

Что же остается сделать? Установить приемлемые для всех сроки вывода советских войск из Афганистана. Именно сроки, поскольку принципиальное политическое решение о выводе советских войск было принято нами по договоренности с афганским руководством еще некоторое время назад, о чем тогда же было объявлено.

У вопроса о сроках есть техническая и политическая стороны. Что касается технической, то, очевидно, для фактического вывода войск требуется определенное время. Вряд ли здесь надо входить в детали.

Политическая же сторона дела состоит в том, что вывод советских войск, естественно, увязан с недопущением вмешательства во внутренние дела Афганистана. Теперь предпосылки для решения этого вопроса созданы.

Стремясь содействовать быстрому и успешному завершению афгано-пакистанских переговоров в Женеве, правительства СССР и Республики Афганистан договорились установить конкретную дату начала вывода советских войск — 15 мая 1988 г. — и завершить их вывод в течение 10 месяцев. Дата эта установлена исходя из того, что подписание соглашений об урегулировании состоится не позже 15 марта 1988 г. и, соответственно, все они вступят в силу одновременно через два месяца. Если подписание соглашений произойдет раньше 15 марта, соответственно раньше начнется и вывод войск.

В последнее время ставился еще и такой вопрос: нельзя ли было бы так распределить вывод советских войск по этапам, чтобы уже на первом из них вывести сравнительно более крупную часть советского контингента? Что ж, и на это можно было бы пойти. Афганское руководство и мы согласны с этим.

Все это создает необходимые условия для того, чтобы соглашения об урегулировании были подписаны в самое близкое время.

Это не означает, конечно, что теперь никто уже не может заблокировать урегулирование, отбросить переговоры назад. Но не хотелось бы думать, что найдутся государства или политические деятели, которые взяли бы на себя ответственность перед народом Афганистана и другими народами за срыв урегулирования. Верим, что здравый смысл возьмет верх.

Вопрос о выводе наших войск из Афганистана был поставлен еще на XXVII съезде КПСС.

В этом нашло свое выражение наше нынешнее политическое мышление, наше новое, современное видение мира. Этим мы хотели подтвердить свою верность традиции добрососедства и доброжелательства, взаимного уважения, которые ведут свое начало от В. И. Ленина, от первого советско-афганского Договора 1921 года. Передовые силы афганского общества поняли и приняли наше искреннее стремление к миру и спокойствию между нашими соседними государствами, которые на протяжении десятилетий показывали пример мирного сосуществования и взаимовыгодного равноправного сотрудничества.

Всякий вооруженный конфликт, в том числе и внутренний, способен отравить атмосферу в целом районе, создать обстановку неспокойствия и тревоги для соседей, не говоря уже о страданиях и потерях народа самой этой страны. Вот почему мы выступаем против всяких вооруженных конфликтов. Мы знаем, что на таких позициях стоит и афганское руководство.

Все это, как известно, привело афганское руководство во главе с президентом Наджибуллой к глубокому переосмыслению политического курса, который оформился в патриотическую и реалистическую политику национального примирения. Речь идет об очень смелой и мужественной акции: не просто о призыве прекратить вооруженные столкновения, но о предложении создать коалиционное правительство, разделить власть с оппозицией, в том числе с теми, кто ведет вооруженную борьбу против правительства, и даже с теми, кто, находясь за границей, руководит действиями мятежников, снабжает их оружием и боевой техникой, получаемой от иностранных государств. И это предложило правительство, облеченное конституционными полномочиями и обладающее реальной властью в стране.

Политика национального примирения — это выражение нового политического мышления с афганской стороны. В ней проявляется не слабость, а сила духа, мудрость, достоинство свободных, честных и ответственных политических руководителей, озабоченных настоящим и будущим своей страны.

Успехи политики национального примирения уже позволили начать уход советских войск с части афганской территории. Сейчас в 13 афганских провинциях нет советских войск, потому что там прекратились военные столкновения. Вполне можно сказать так: чем быстрее темп установления мира на афганской земле, тем проще будет уйти советским войскам.

Политика национального примирения дала политическую платформу для всех, кто хочет мира в Афганистане. Какого мира? Такого, какого пожелает афганский народ. Гордый, свободолюбивый, храбрый, прошедший многовековую историю борьбы за свою свободу и независимость афганский народ был, есть и будет хозяином своей страны, основанной, как сказал президент Наджибулла, на многопартийности в политической области и многоукладности — в экономической.

Сами афганцы определят и окончательный статус своей страны среди других государств. Чаще всего говорят о том, что будущий мирный Афганистан будет независимым, неприсоединившимся, нейтральным государством. Что ж, мы будем только рады иметь такого соседа на наших южных границах.

В связи с вопросом о начале вывода советских войск есть необходимость разъяснить нашу позицию еще по одному аспекту: связан ли вывод с завершением усилий по созданию в Афганистане нового, коалиционного правительства, т. е. с доведением политики национального примирения до конца. По нашему убеждению, не связан.

Одно дело — вывод советских войск в сочетании с другими сторонами урегулирования, включая гарантии невмешательства. В этом участвуют различные государства. Кстати, как нам представляется, не должен бы находиться в стороне от политического урегулирования и соседний Иран.

Другое дело — национальное примирение и создание коалиционного правительства. Это чисто внутренний афганский вопрос. Его могут решать только сами афганцы, пусть и принадлежащие к различным, даже противостоящим друг другу лагерям. Когда же нам намекают, что Советский Союз, мол, должен принять участие в соответствующих переговорах, да еще и с третьими государствами, мы отвечаем твердо и ясно: от этого увольте, это не наше дело. Да и не ваше.

А не разгорятся ли еще больше военные столкновения после ухода советских войск? Пророчествами заниматься едва ли следует, но думаю, что такое развитие событий можно предотвратить, если те, кто сейчас воюет против своих собратьев, займут ответственную позицию и попробуют на деле включаться в мирное строительство. Если же они будут руководствоваться не доводами разума, а эмоциями, помноженными на фанатизм, им придется столкнуться со значительно возросшей волей афганского народа к умиротворению страны и с обязательствами государств не вмешиваться больше в ее внутренние дела. Женевские обязательства закроют пути для оказания извне помощи тем, кто рассчитывает вооруженной силой навязать свою волю всему народу.

Если же возникнет необходимость, можно будет на этом этапе подумать о том, чтобы задействовать возможности Организации Объединенных Наций, Совета безопасности.

Теперь о наших ребятах, о наших воинах в Афганистане. Они честно выполняли и выполняют свой долг, проявляя при этом самоотверженность и героизм.

Наш народ глубоко уважает тех, кому довелось нести воинскую службу в Афганистане. Государство обеспечивает им первоочередную возможность получить хорошее образование, интересную достойную работу.

Память о тех, кто погиб в Афганистане смертью храбрых, для нас священна. Партийные, советские органы обязаны заботиться о том, чтобы семьи погибших, их родные и близкие были окружены заботой, вниманием, доброжелательством.

И последнее. Когда будет развязан афганский узел, это окажет самое глубокое влияние и на другие региональные конфликты.

Если гонка вооружений, которую мы так настойчиво стремимся остановить и кое-чего уже добились, — это безумный бег человечества к пропасти, то региональные конфликты — это кровоточащие раны, способные породить очаги гангрены на теле человечества.

Земля буквально изъязвлена такими опасными очагами. Каждый из них — это боль не только народов, непосредственно в него вовлеченных, это боль всех, будь то в Афганистане, на Ближнем Востоке, в связи с войной Ирака и Ирана, в Южной Африке, в Кампучии, Центральной Америке.

Кто выигрывает от этих конфликтов? Никто, кроме торговцев оружием, разного рода реакционных, экспансионистских кругов, привыкших греть руки и наживаться на несчастьях и бедах народных.

Доведение до конца дела политического урегулирования в Афганистане будет важным прорывом в цепи региональных конфликтов.

Как за договоренностью о ликвидации РСД и РМД выстраивается череда дальнейших крупных шагов в области разоружения, о которых идут или намечаются переговоры, так и за политическим урегулированием в Афганистане уже маячит вопрос: а какой конфликт будет преодолен следующим? И следующие обязательно будут.

У государств и народов достаточный потенциал ответственности, политической воли и решимости для того, чтобы покончить со всеми региональными конфликтами за несколько лет. Ради этого стоит работать. Советский Союз своих усилий в этом важнейшем деле не пожалеет.

поиск

ОТ ЗАБОЯ ДО ОТВАЛА

Машинисты экскаватора В. Н. Кабчук, Б. А. Шавыкин, А. Н. Поречнев и большая группа других рабочих разреза им. Вахрушева удостоены медалей ВДНХ СССР за внедрение комплексной системы организации труда экскаватор — автомобиль—бульдозер.

Она позволила переработать за год более двух миллионов 300 тысяч кубометров горной массы, что на 707 тысяч больше плана.

Удачно найденная в объединении «Кемеровоуголь» форма организации труда и бригадного хозрасчета — специализированная и подрядная горнотранспортная бригада, — лучше всех отвечает требованиям работы в новых условиях хозяйствования.

Сегодня на разрезах трудятся 65 подрядных коллективов такого типа, объединяющих более 2,5 тысячи работающих. В этих бригадах самая высокая производительность труда, взаимовыручка, налажена дисциплина.

Л. АЛЬТМАН,
инженер производственного объединения «Кемеровоуголь».

сельскохозяйственный обзор

ХОРОВОД ВОКРУГ КОРМОЦЕХА

Техническое перевооружение молочных ферм, внедрение научно-технических новшеств, строгий счет затрат и прибылей — вот путь к эффективному ведению животноводческой отрасли

Примечательная фраза содержится в одном из последних отчетов областного агрокомитета: «...Работа ведется, однако достичь сколько-нибудь положительных результатов не удается». Речь идет о кормоцехах, с помощью которых можно улучшить использование кормов и, в конечном счете, увеличить продуктивность дойного стада. Но если работа ведется, а результатов нет, то надо называть вещи своими именами. Это не работа, а ее видимость. С кормоцехами, как и со всей механизацией трудоемких процессов в животноводстве, дела обстоят тревожно.

В прошлом году на техническое перевооружение ферм было истрачено 14 миллионов рублей. Отрасль отчиталась о механизации помещений для содержания крупного рогатого скота на 35 тысяч мест. Но если почти нет проблем с машинным доением, водопоем, уборкой навоза, то кормоприготовление и кормораздача ведутся по-дедовски. Выработка на один цех в области вдвое ниже требуемого. В Промышленновском районе из пяти имеющихся кормоцехов постоянно работает один, в Топкинском из четырех — два, в Мариинском из шести — три.

Специалисты облагропрома склонны считать первопричиной субъективное отношение к вопросам кормоприготовления руководителей и специалистов хозяйств. Директора совхозов и председатели колхозов ссылаются на низкую экономическую эффективность работы цеха. И это действительно так, если учесть, что из имеющихся 116 кормоцехов больше половины построены безо всяких проектов, оснащены с миру по нитке устаревшим оборудованием. Но и технически исправных, а неработающих цехов сегодня немало — 21. В Яшкинском районе выработка на кормоцех составила 34 тонны, в Чебулинском — пять.

До сих пор строительство кормоцехов далеко не везде является составной частью технологического переустройства ферм. Примеров много. В совхозе «Курск-Смоленский» кормоцех построили, но расположили его чуть ли не в трех километрах от фермы. После переработки кормосмеси попадают в кормушки замороженными. В совхозе «Малопесчанский» цех построили, отчитались, но ни разу его не включили. В колхозе «Ударник полей» цех в отличном состоянии, даже побелен и покрашен, но включается только после очередной «накачки» из района или области...

Из 503 ферм 40 процентов не приспособлены под механизированную раздачу кормов, но и здесь поднялись типовые коробки, нашпигованные дорогим оборудованием.

В среднем «начинка» кормоцеха стоит сегодня 19 тысяч рублей, а со зданием и коммуникациями — до 95—96 тысяч. Есть проекты строительства за 70 тысяч и за 30, не в этом суть. Главное, чтобы затраченные средства как можно быстрее возвратились прибылью. В идеале цех дает удорожание тонны кормов на 10 процентов, но его можно перекрыть 20-процентным увеличением продуктивности молочного стада. Приготовленная тонна кормов должна дать сто рублей дополнительной прибыли.

Но не дает. И не даст, пока в сооружении цехов будет главенствовать полное отсутствие целесообразности.

Еще два примера. В двух совхозах Топкинского района построены кормоцехи. В «Конезаводском» оборудование установлено в добротном помещении, подведено тепло. В совхозе «Восход» механизмы спрятали за стенки из жести, и в сильные морозы кормосмесь замерзает еще до отправки на ферму. Но в принципе специалисты последнего хозяйства не понесут даже морального ущерба: цех у них есть, он на ходу...

В официальных документах областного агрокомитета и РАПО по-прежнему, как год и пять назад, появляются слова «установлено задание». Вот в прошлом году такое задание определяло: построить 52 кормоцеха. Введены в строй 16. На нынешний вновь устанавливается задание — 48 кормоцехов. Бумажная машина работает бесперебойно и неостановимо, а толку мало. Может быть, есть смысл сбавить ее обороты и те 22 комплекта оборудования для новых цехов, что пылятся на складах, установить как надо в комплексе с сенохранилищем, фуражным двором, силосной траншеей, реконструированным коровником с действующей системой кормораздачи?

Многие приведенные нами примеры говорят об острой необходимости ухода животноводческой отрасли, как и всего аграрного хозяйства, от валовых, количественных показателей. Пришло время, когда грамотное техническое решение становится определяющим фактором и в технологии, и, особенно, в экономике. Потому что много лет крутящийся вокруг кормоцеха должностной люд хороводился без учета этого фактора. И когда настало время считать, когда последнее слово стало принадлежать инженеру, ученому и экономисту, те оказались не у дел.

А кормов, приготовленных по всем нормам и правилам, по-прежнему остро не хватает.

Н. КУЗНЕЦОВ.

Строится цех-автомат

ЛЕНИНГРАД. В производственном объединении «Знамя Октября» создается гибкий автоматизированный цех механической обработки деталей. Этот сложнейший комплекс, управление которым возьмет на себя электроника, предназначен для производства штучных и мелкосерийных особо точных изделий. Быстро переналаживаемое металлорежущее оборудование будет работать по непрерывному графику в три смены. Машиностроители накопили немалый опыт по эксплуатации современных высокопроизводительных агрегатов. На предприятии уже три года успешно действует участок гибкого автоматизированного производства корпусных деталей, который стал первой ступенью в создании цеха-автомата.

НА СНИМКЕ: оператор токарных станков с числовыми программными устройствами В. М. Киселев обслуживает в новом цехе высокопроизводительные агрегаты производства Рязанского станкостроительного завода. Однако контроль качества готовой продукции за неимением необходимых приборов он проводит по старинке, с помощью микрометра.

Фотохроника ТАСС.

вагонам — скорый ход

Грузим... отказы

Мы, работники станции Курегеш, с большой ответственностью готовились к переходу на новые условия работы, в основу которых положен хозяйственный расчет.

Как мы понимаем, данному методу должно быть присуще тщательное хозяйственное планирование. Однако, как убедились, в вопросах планирования творится сплошная чехарда. Работать на убытки, которые к тому же заранее предвидятся, непозволительно никому, и особенно сегодня.

Наша станция занимается погрузкой угля, выдаваемого шахтами «Нагорная», «Есаульская» объединения «Гидроуголь» и разрезом «Байдаевский» объединения «Кемеровуголь». И как ни старался коллектив станции, а выполнить принятые социалистические обязательства в минувшем году не смог. Основной причиной послужил нереальный план угольщиков. То есть остатки топлива на прирельсовых складах не соответствуют фактическому их объему. На всех трех погрузочных пунктах угля почти нет. Погрузка осуществляется в основном с колес, а тот мизер, что лежит на складах, зачастую негоден к отгрузке по качеству. Он либо с повышенной зольностью, либо смерзшийся от большой влажности. Особенно неблагополучное положение с предъявлением заявок на шахтах «Нагорная» и «Есаульская».

На протяжении всего года эти шахты в силу, очевидно, своих технических непорядков недодают предъявленного к перевозкам количества. Только по их вине станция с мая 1987 года не выполняет план: нечего грузить. В минувшем году шахтеры отказались в общей сложности от 2508 вагонов порожняка. Было бы не так обидно, если бы они их не заявляли.

Другой очень больной вопрос — сбыт добытого топлива. Уголь с «Нагорной» имеет большую влажность и зольность. Если на высокозольный потребителя, хоть и с трудом, но найти можно, то с влажностью одни скандалы. Жалобы идут потоком. Кому же приятно получать вместо угля сплошной монолит, который невозможно выгрузить!

Вот что ведет в первую очередь к длительному простою, завышению оборота вагона и потерям погрузочных ресурсов в стране.

Несмотря на то, что обе шахты и разрез работают много лет, до сих пор у них ни на одном погрузочном пункте нет весов для взвешивания груженых вагонов. Определяют вес по маркшейдерским таблицам, по объему, то есть фактически на глазок.

На станцию идут телеграммы как по недогрузу, так и по перегрузу вагонов. Недогруз бьет получателя по карману, а перегруз вагона может привести к тяжелым последствиям, к аварии.

Обращаясь в газету «Кузбасс» с открытым письмом, мы просим работников обоих объединений навести в своих хозяйствах порядок. Предъявлять к перевозке реальное, а не желаемое количество угля. Ходить постоянно в невыполняющих план по чьей-то вине мы не хотим. Мы пришли на станцию Курегеш работать, отправлять вагоны с углем, а не считать из месяца в месяц отказные, которые выдают угольщики из-за отсутствия угля.

Н. ОРЛОВА,
дежурная по станции,
В. БОЛДЫРЕВА,
дежурная по парку,
Г. ВОЕВОДИН,
главный кондуктор,
А. ЕГОРОВА,
приемосдатчик, и другие.
г. Новокузнецк.

КЕМЕРОВО: ВТОРОЙ ГОД ПЯТИЛЕТКИ

Сообщение городского отдела статистики

В 1987 году трудящиеся города добились положительных результатов в развитии народного хозяйства, повышения его эффективности. Возросли темпы развития почти во всех отраслях общественного производства, по большинству важнейших направлений задания года перевыполнены.

ПРОМЫШЛЕННОСТЬ

Общий объем промышленной продукции возрос на 4 процента по сравнению с фактическим уровнем предыдущего года. Весь прирост обеспечен за счет повышения производительности труда. Предприятия местных Советов увеличили выпуск продукции за год на 123 тысячи рублей (0,2 процента).

Объем производства возрос на предприятиях всех отраслей промышленности.

Более высокие темпы объемов производства были достигнуты предприятиями Заводского (4,6) и Рудничного (7,9 процента) районов.

Годовой план реализации продукции выполнен на 99,8, промышленностью местных Советов—на 101,3 процента.

В полном объеме выполнили договорные обязательства по поставкам продукции 58 процентов предприятий. В целом план реализации продукции с учетом обязательств по поставкам выполнен на 97,5 процента.

Выполнение плана реализации продукции (первая колонка) и производительность труда (вторая), изменение объемов производства (третья) и производительности труда (четвертая) в сравнении с 1986 годом по районам и отдельным отраслям промышленности характеризуются следующими данными (в проц.):

ВСЕГО по городу	99,8	101,0	99,6	105,8
районы:				
Заводской	101,6	102,8	101	106,1
Кировский	101,4	104,3	101,2	107,4
Ленинский	97,8	101,4	98,8	105,6
Рудничный	102,7	97,7	101,5	107,1
Центральный	94,5	96,9	95,7	104,5
Отрасли промышленности:				
Электроэнергетика	—	105,2	100,0	103,9
Черная металлургия	103,5	108,5	103,3	105,5
Топливная	102,8	96,5	101,4	107,7
Химическая	100,9	102,8	101,0	106,9
Машиностроение и металлообработка	92,6	95,6	93,2	103,1
Легкая	100,1	101,6	100,1	106,6
Пищевая	102,1	101,0	101,6	108,6
Стройматериалов	102,4	101,7	100,7	104,2
Лесная и деревообрабатывающая	102,0	101,8	101,5	106,3

Перевыполнены задания по выпуску большинства важнейших видов продукции Сверх плана добыто 417 тысяч тонн угля, произведено 20 тысяч тонн кокса шестипроцентной влажности, 13 тысяч тонн минеральных удобрений, 639 тонн капролактама, 4 тысячи кубических метров сборного железобетона, 127 тонн синтетических красителей.

Товаров народного потребления произведено на 682 миллиона рублей, что на 14 миллионов (2 проц.) больше плана. В их числе 359 тысяч квадратных метров шелковых тканей, на 83 тысячи рублей сверх плана швейных изделий, на 362 тысячи рублей мебели.

Производство важнейших видов продукции (первая колонка) и изменение объемов по сравнению с 1986 годом (вторая) в целом по городу составили:

электроэнергия, миллионов киловатт-часов	4925	99,3
уголь, тысяч тонн	5767	104,6
минеральные удобрения (в пересчете на 100 процентов содержания питательных веществ), тысяч тонн	609	111,2
капролактам, тысяч тонн	124	99,1
химические волокна и нити, тысяч тонн	37	99,8
кокс шестипроцентной влажности, тысяч тонн	2170	96,4
электродвигатели взрывобезопасные, тысяч штук	68,4	88,8
сборный железобетон, тысяч кубических метров	366	106,0
кирпич, миллионов штук	91	88,2
мягкая кровля, миллионов квадратных метров	46	103,4
шелковые ткани, миллионов квадратных метров	69,5	106,1
швейные изделия, миллионов рублей	47	107,5
обувь валяная, тысяч пар	91	92,8
мебель, миллионов рублей	14,5	107,7

План производительности труда одного работающего выполнен на 101 процент. По сравнению с 1986 годом она увеличилась на 5,8 процента.

По себестоимости товарной продукции допущен перерасход средств в размере 0,2 процента к плановой себестоимости.

План прибыли перевыполнен на 13 процентов.

Вместе с тем отдельные предприятия отстают по ряду показателей. Большое недовыполнение по реализации промышленной продукции допустили объединение «Химволокно» — на 4,7 миллиона рублей, заводы «Химмаш» — на 5,7 миллиона, «Строммашина» — на 2 миллиона, объединение «Кузбассэлектромотор» — на 22,1 миллиона, электротехнический завод — на 1,2 миллиона рублей и ряд других.

Нарушили договорную дисциплину 42 процента предприятий. Ими недопоставлено продукции на 56,2 миллиона рублей. По сравнению с предыдущим годом несколько ухудшилось выполнение договорных обязательств по поставкам продукции (97,5 процента против 97,6 процента в 1986 году). Договорные обязательства по поставкам продукции нарушили объединения «Кузбассэлектромотор», «Химволокно», «Карболит», комбинат шелковых тканей и другие.

Почти каждое пятое предприятие не справилось с заданием по производительности труда, за счет чего недодано продукции на 7,2 миллиона рублей. Удельный вес отстающих предприятий возрос с 13 до 16 процентов.

Сложилось отставание по производству синтетических смол и пластмасс, взрывобезопасных двигателей, кирпича, другой продукции.

Удельный вес продукции высшей категории качества составил в общем объеме производства 21 процент.

АГРОПРОМЫШЛЕННЫЙ КОМПЛЕКС

На предприятиях и в организациях создано 59 подсобных сельских хозяйств (на 1 января 1987 года — 53 хозяйства).

Поголовье скота в подсобных хозяйствах на 1 января составило (первая колонка — голов в 1986 году, вторая — в 1987 году, третья — 1987 год в процентах к 1986):

крупный рогатый скот	202	270	133,7
в том числе коровы	39	68	174,4
свиньи	6533	7455	114,1

Поголовье птицы составило 329 тысяч голов, их число сократилось на 14 процентов.

За 1987 год подсобными хозяйствами реализовано 11,6 тысячи центнеров мяса—на 63 процента больше, чем в 1986 году. Кроме того, птицефабрикой «Северная» реализовано 4,4 тысячи центнера мяса птицы—на 900 центнеров (25 процентов) больше, чем в 1986 году, реализован также 101 центнер меда.

Работники пищевых отраслей агропромышленного комплекса обеспечили рост выпуска продовольственной продукции и по многим видам перевыполнили задание по объему производства.

Сверх запланированных объемов произведено 425 тонн колбасных изделий, 6,2 тысячи тонн цельномолочной продукции, 485 тонн кондитерских изделий, муки из госзерна — 1,4 тысячи тонн.

Производство важнейших видов продукции за 1987 год (первая колонка) и изменение объемов в сравнении с 1986 годом в процентах (вторая колонка) составило:

мясо, тысяч тонн	24	133,7
колбасные изделия, тысяч тонн	10	99,5
масло животное, тонн	1251	в 1,6 р.
цельномолочная продукция, тысяч тонн	113	105,2
кондитерские изделия, тысяч тонн	20	105,3
безалкогольные напитки, тысяч дкл	1094	110,6

ТРАНСПОРТ

Выполнение плана 1987 года (первая колонка) и темпы роста по сравнению с 1986 годом (вторая колонка) по перевозке грузов и пассажиров автомобильным транспортом общего пользования характеризуются следующими данными (в проц.):

Перевезено:		
грузов	103,5	104,1
пассажиров	105,9	97,1
Грузооборот	88,0	99,9
Пассажирооборот	104,1	96,4

Грузовым автотранспортом общего пользования план перевозки грузов перевыполнен на 593 тысячи тонн (3,5 процента). Все автопредприятия добились значительного перевыполнения плана и увеличения объема перевезенных грузов. По сравнению с 1986 годом грузооборот уменьшился на 0,1 процента.

План грузооборота 1987 года недовыполнен на 12 процентов. Не справилось с заданием ни одно предприятие.

Автомобильным транспортом общего пользования обеспечен план перевозки пассажиров и пассажирооборота. Пассажиров перевезено на 11 миллионов человек (5,9 процента) больше, чем планировалось, но по сравнению с 1986 годом их число сократилось на 6 миллионов (2,9 процента), пассажирооборот сократился на 3,6 процента.

КАПИТАЛЬНОЕ СТРОИТЕЛЬСТВО

Стоимость введенных основных фондов за счет государственных капитальных вложений по сравнению с 1986 годом увеличилась в 1,8 раза. Предприятия и организации, подведомственные местным Советам, ввели основные фонды на 52 миллиона рублей, что составило 68 процентов годового плана и на 23 процента больше объема 1986 года.

Государственных капитальных вложений освоено 272 миллиона рублей. Годовой лимит капитальных вложений использован на 79 процентов. По сравнению с прошлым годом объем капитальных вложений увеличился на пять процентов.

На строительство объектов производственного назначения затрачено 67,5 процента от общего объема капитальных вложений.

Темпы роста (первая колонка) и выполнение плана (вторая колонка) по вводу в действие основных фондов и соответственно по государственным капвложениям (третья и четвертая колонки) предприятиями и организациями министерств и ведомств характеризуются следующими данными:

энергетики и электрификации	131	26	169	67
угольной промышленности	154	88	142	89
черной металлургии	60	20	120	56
электротехнической промышленности	165	115	174	81
химического и нефтяного машиностроения	112	86	в 2 р.	110
химической промышленности	90	53	63	66
производство минеральных удобрений	97	96	66	79

В 1987 году объединением «Азот» введены комплекс по производству аммиака на 450 тысяч тонн, установка по переработке сдувок с получением гранулированного сульфата мощностью 40 тысяч тонн и установка охлаждения и сжигания отходящих газов уротропина. Трестом «Железобетон» введен цех по производству изделий в панельном исполнении серии 1/090 для детских садов и школ мощностью 26,6 тысячи кубических метров в год.

План ввода в действие основных фондов выполнен по городу на 77 процентов. Не обеспечена сдача в эксплуатацию ряда производственных и непроизводственных объектов.

Подрядными организациями города выполнено строительно-монтажных работ собственными силами на 3,5 миллиона рублей (1,3 процента) меньше, чем планировалось.

Из 81 строительной организации с установленным объемом не справились 35 (43 процента). Низкое выполнение установленного объема имеют строители трестов «Кемеровогражданстрой» (89 процентов), «Кемеровотяжстрой» (90 процентов), «Кемеровохимстрой» (94 процента) и другие.

План по производительности труда подрядными организациями выполнен на 103 процента, по сравнению с предыдущим годом она возросла на 6 процентов.

СОЦИАЛЬНОЕ РАЗВИТИЕ И ПОВЫШЕНИЕ УРОВНЯ ЖИЗНИ НАРОДА

Среднемесячная заработная плата промышленно-производственного персонала составила 247 рублей против 240 в 1986 году. Заработная плата на строительно-монтажных работах и в подсобных производствах осталась на уровне предыдущего года — 273 рубля.

Объем розничного товарооборота государственной и кооперативной торговли, включая общественное питание, составил 811 миллионов рублей и остался на уровне 1986 г. Объем товарооборота без реализации алкогольных напитков составил 689 миллионов рублей. По сравнению с 1986 годом он возрос в сопоставимых ценах на один процент.

План товарооборота общественного питания выполнен на 100,1 процента. Сверх плана реализовано продукции на 47 тысяч рублей.

Однако план как по общему объему товарооборота, так и без реализации алкогольных напитков недовыполнен соответственно на 39 миллионов рублей (5 процентов) и 27 миллионов рублей (4 процента).

Не выполнен план по оказанию платных услуг населению. При темпе роста объема бытовых услуг на 9 процентов план года недовыполнен на 2,3 процента (2,2 миллиона рублей).

Невыполнение сложилось у предприятий и организаций, для которых оказание бытовых услуг не является основной деятельностью. Среди них объединения «Северокузбассуголь», «Химпром», «Химволокно», «Кузбассэлектромотор», предприятия агропромышленного комитета, подразделения Главкузбасстроя и многие другие.

Организации управления бытового обслуживания выполнили план, оказав услуг на 20 миллионов рублей, из них в сельской местности—на 1,1 миллиона рублей.

Организации управления жилищно-коммунального хозяйства перевыполнили план на 2,4 процента, реализовав сверх плана бытовых услуг на 4 тысячи рублей.

Не выполнено плановое задание по ремонту обуви, бытовой техники, транспортных средств, мебели, квартир, по химической чистке и крашению, услугам фотографий и транспорту.

За счет средств государственных и кооперативных предприятий и организаций построены жилые дома общей площадью 254 тысячи квадратных метров. Кроме того, в счет плана прошлого года введена 41 тысяча квадратных метров.

Годовой план ввода жилья выполнен на 95 процентов.

Введен спортивный комплекс на 5000 мест.

Введены в действие четыре детских дошкольных учреждения на 1280 мест, школа на 1376 мест, профтехучилище на 600 мест.

Введены шесть магазинов торговой площадью 4 тысячи квадратных метров, два предприятия общественного питания на 350 посадочных мест. Построена пристройка к областной библиотеке на 750 тысяч томов.

Численность населения города составила на 1 января 1988 года 567 тысяч человек.

фотоинформация

ФЛАГМАН КУЗБАССКОЙ ХИМИИ

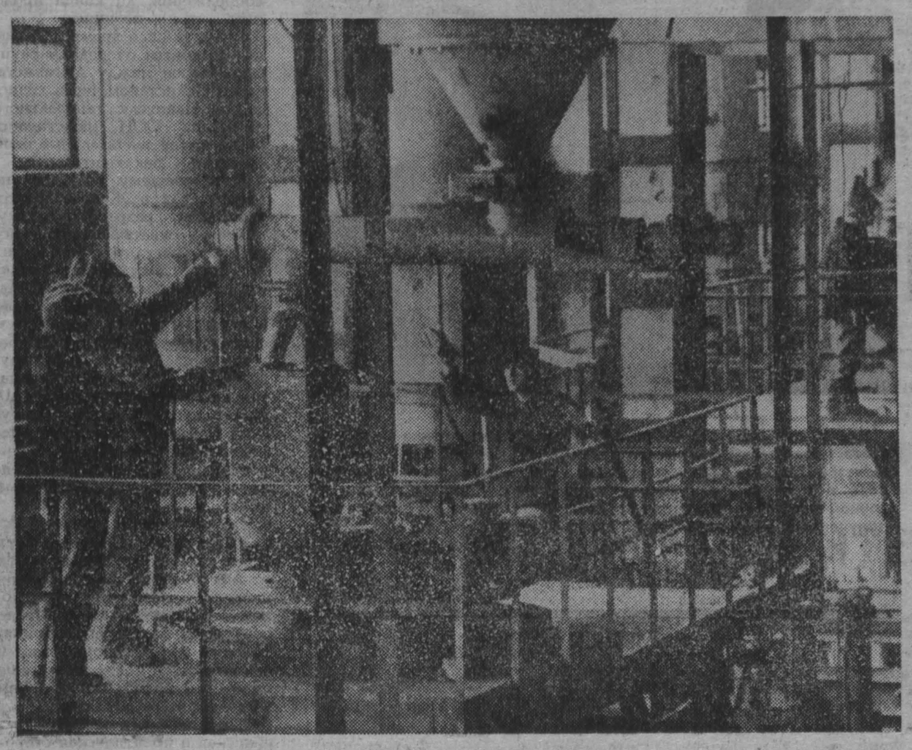

В НЫНЕШНЕМ году объединение «Химпром» отметит свое пятидесятилетие. Сегодня стоит задача обновления и реконструкции, надо заменить морально и физически устаревшие производства, которые загрязняют атмосферу областного центра. Новые должны базироваться на малоотходной либо экологически безопасной технологии. И вот сейчас в объединении полным ходом идет строительство цеха кабельного пластиката. Собственно, новое производство располагается в зданиях закрытого аммиачного производства, технология нового будет практически безотходной, объем товарной продукции объединения увеличится вдвое.

В конце прошлого года было пущено производство высоковакуумного масла «алкарен», в котором нуждается электронная промышленность. Получена первая опытная партия продукта. Это пока единственное в стране производство такого масла. Технология разработана учеными Сибирского отделения АН СССР и утверждается в сотрудничестве с инженерами и рабочими «Химпрома». Новое производство построено собственными силами объединения и «Сибхимремонта».

НА СНИМКАХ: старший мастер установки по производству сырца «алкарен» В. Т. Печерин и аппаратчики В. И. Бабакова и Н. С. Пахратова; идет монтаж оборудования на будущем производстве кабельного пластиката.

Фото **В. Харсенюка.**

новости

Важное изобретение

Известно, что для более надежной работы электрические контакты покрывают драгоценными металлами.

Сотрудники Кемеровского государственного университета В. М. Маслов и Ю. Ю. Сидорин разработали новый способ изготовления электрического контакта, позволяющий снизить трудоемкость работ и сэкономить драгоценные металлы. В результате патентной экспертизы, проведенной в Государственном комитете СССР по делам изобретений и открытий, способ признан изобретением, а его разработчики получают авторские свидетельства.

В. БОРОВИЦКИЙ,
инженер-патентовед.

г. Москва.

Открыт клуб ветеранов

В Кемерове открыт городской клуб ветеранов войны и труда.

Основная идея клуба —шире приобщить ветеранов к общественной и культурной жизни общества, возобновить и укрепить связи между людьми пожилого возраста, познакомить их с законодательными актами о пенсионном обеспечении, трудовом и бытовом устройстве.

Первое занятие на тему «Все для вас, ветераны» прошло в зрительном зале областного драматического театра.

Участники встречи получили ответы на многие правовые вопросы, высказали замечания и предложения по плану работы клуба.

С темой первого занятия клуба был тесно связан и спектакль, показанный облдрамтеатром. Ветераны с большим интересом посмотрели в постановке Геннадия Мая пьесу Александра Галина «Жанна», поднявшую непростые проблемы отцов и детей.

В плане работы клуба встречи ветеранов с партийными и советскими работниками, работниками здравоохранения, правоохранительных органов.

Г. ПАВЛОВ.

В ГОРКОМЕ КПСС

На очередном заседании бюро горкома КПСС рассмотрело работу партийных организаций Кировского района по осуществлению контроля деятельности администрации в вопросах охраны окружающей среды.

В принятом постановлении отмечается, что, несмотря на некоторые положительные результаты, организаторская работа партийных организаций Кировского района в вопросах охраны окружающей среды не отвечает требованиям XXVII съезда КПСС, постановления бюро Кемеровского обкома партии. Слабо осуществляется контроль за деятельностью администрации, выполнением принятых постановлений. Уровень выбросов вредных веществ в атмосферу остается высоким.

Бюро горкома КПСС обратило внимание первого секретаря Кировского райкома партии т. Синеокова Ю. М. на недостаточную требовательность к кадрам и обязало партийные комитеты взять под контроль выполнение природоохранных мероприятий.

Бюро горкома КПСС рассмотрело итоги работы партийных, советских, профсоюзных, комсомольских организаций, хозяйственных кадров по перестройке руководства социально-экономическим развитием города в 1987 году и задачах на 1988 год. Отмечено, что в развитии всех отраслей народного хозяйства наметились позитивные изменения. Определенных положительных результатов добились строители города. Однако кардинального перелома не произошло. Не отвечает требованиям времени и уровень партийного руководства экономикой, темпы внедрения интенсивных факторов не соответствуют задачам нового этапа перестройки.

Серьезные упущения в подготовительный период к переходу на работу в условиях госприемки, полного хозрасчета и самофинансирования таких предприятий, как объединение «Кузбассэлектромотор» (тт. Тё, Кочнев), завод химического машиностроения (тт. Качула, Беспятов), неудовлетворительная работа объединений «Карболит» (тт. Климов, Красных), «Химволокно» (тт. Наумов, Сульдин), заводов «Строммашина» (тт. Падин, Карпова), электротехнический (тт. Прейс, Глазкова) и ряд других предприятий не позволили выполнить годовой план по производству промышленной продукции и ее реализации с учетом выполнения обязательств по поставкам. В целом по городу выполнение планов по этим показателям составило соответственно 99,6 и 97,5 процента. Потребителям недопоставлено продукции на 56 млн. рублей.

17 предприятий не выполнили план по производительности труда, что в два раза больше, чем в 1986 году, 21 — по себестоимости. На 2,7 млн. рублей превышена плановая себестоимость продукции. Допущено отставание по производству пресс-порошков, ионообменных и синтетических смол и пластмасс, химических волокон, электродвигателей, кирпича и другой продукции.

Не выполнены планы товарооборота, оказания платных услуг населению города, выпуска товаров культурно-бытового назначения.

Бюро горкома КПСС рекомендовало партийным, советским, профсоюзным, комсомольским организациям, хозяйственным руководителям сконцентрировать усилия на решении ключевых проблем нынешнего этапа перестройки, дальнейшей демократизации общества и радикальной экономической реформы.

Бюро обсудило итоги социалистического соревнования районов, коллективов объединений и предприятий промышленности, строительства и транспорта, других отраслей народного хозяйства за успешное выполнение и перевыполнение планов и социалистических обязательств двенадцатой пятилетки за 1987 год.

Победителями в городском социалистическом соревновании по итогам работы за 1987 год признаны:

среди трудовых коллективов предприятий угольной промышленности — **шахта «Бутовская»;**

по предприятиям химической промышленности — **производственное объединение «Азот»;**

по второй группе предприятий — **авторемонтный завод производственного объединения «Кемеровоуголь»;**

по предприятиям стройиндустрии — **Кемеровский опытный ремонтно - механический завод** треста «Союзтяжстройремонт»;

среди строительно - монтажных организаций — **домостроительный комбинат** Главкузбасстроя;

по грузовым автотранспортным предприятиям — **Кемеровское грузовое автотранспортное предприятие № 1;**

по предприятиям пассажирского автотранспорта — **Кемеровское трамвайно-троллейбусное управление;**

по организациям торговли и общественного питания — **трест ресторанов;**

среди научно - исследовательских и проектно-изыскательских организаций — **Всесоюзный научно-исследовательский проектно-технологический институт горного машиностроения.**

Победителям социалистического соревнования будут вручены переходящие Красные знамена горкома КПСС, горисполкома и горкома ВЛКСМ.

В связи с невыполнением условий социалистического соревнования победители среди районов и машиностроительных предприятий не определены.

Отмечена хорошая работа коллективов объединений «Химпром», заводов анилинокрасочного, химпродуктов, комбината хлебопродуктов, шахт им. Волкова, «Лапичевская», авиапредприятия, Южной автобазы, автоколонн № 1236 и 1237, Центрального производства государственного проектно-конструкторского института «Промавтоматика», Кемеровского НПО «Промавтоматика».

Бюро горкома партии обсудило также статью «Зима предъявила счет», опубликованную в газете «Труд» 10 декабря 1987 года. Выступление газеты признано правильным. Виновные наказаны. Ответственным лицам рекомендовано принять исчерпывающие меры по повышению устойчивости работы Кемеровской ГРЭС.

Принято постановление об организаторской работе партийных групп в развитии творческой активности трудовых коллективов под девизом «Боевая партгруппа—передовой коллектив».

перестройка: отчет парткома

СОБРАНИЯ ДВА, А ПОВЕСТКА—ОДНА

Партийное собрание с повесткой дня «Отчет парткома о работе по руководству перестройкой» в Кемеровском тресте столовых проходило дважды. И этот факт достоин внимания. Серьезнее стали требования к уровню подготовки таких вопросов, глубже подход, строже оценки.

И поскольку коммунисты не услышали ответов на многие критические замечания, то и было решено через короткое время собраться вновь, дать парткому возможность выработать стратегию нового подхода к делу, обдумать и внести конкретные предложения. Ведь перестройка — это не только критическое осмысление состояния дел, но поиск выхода, четкая рабочая программа действий.

Присутствующий на собрании первый секретарь обкома партии В. В. Бакатин поддержал и одобрил это решение.

И вот коммунисты треста вновь пришли на собрание. Производственные вопросы и на этот раз поднимались выступающими. Но тональность разговора изменилась, больше стало деловитости. Люди говорят о том, что наболело, об условиях, в которых им приходится работать, о том, что мешает хорошо трудиться. И хотя сегодня все настойчивее призыв не подменять политическое, идеологическое руководство коллективом производственным, неизбежно обсуждение коммунистами деловых сторон жизни. Важно только соблюсти равновесие интересов, не упустить частности, не нанести ущерб общему делу.

Кемеровский трест столовых — крупнейший в Российской Федерации. Его услугами ежедневно пользуются около 200 тысяч человек. 40 миллионов рублей составляет розничный товарооборот. План выпуска и реализации собственной продукции перевыполнен. Высока производительность труда — 21 тысяча рублей в год на повара.

Но эти высокие показатели чаще всего достигаются за счет энтузиазма, самоотверженности труда работников отрасли, за счет усилий, которые можно бы использовать с большим коэффициентом полезного действия. Дело в том, что в отрасли значительно отстают тылы. Мало внимания уделяется бытовой стороне вопроса, условиям труда, средствам малой механизации, ремонту и поставке оборудования. Трест, который фактически кормит весь город (и в этом нет преувеличения), поставлен партнерами в странное положение. Руководители многих промышленных предприятий заботу о питании своих рабочих полностью переложили на столовые, не считают себя обязанными заботиться о внешнем виде обеденных залов и производственных помещений, о заготовке и хранении овощей, продуктов. Глухая стена непонимания разделила интересы двух сторон, хотя без партнерства, взаимного понимания дела не сделать. Много претензий у треста к облагропрому, автомобилистам, тресту «Росторгмонтаж».

Но и руководители треста столовых, его партком не сумели до конца осознать и, стало быть, воспользоваться теми правами и возможностями, которые дают новые условия хозяйствования. Это и отметил в своем выступлении на первом собрании первый секретарь обкома партии В. В. Бакатин. Он говорил о том, что коллектив, коммунисты, видимо, недопонимают всей важности и нужности для города сферы общественного питания. Если не складываются деловые отношения с руководителями промышленных предприятий, то следует подключить к решению вопросов парткомы этих предприятий. Если невозможно убедить словами, если договор на обслуживание директор предприятия не спешит заключать, то ведь можно закрыть столовую. Вот тогда руководителю придется держать ответ перед трудящимися и прочувствовать, наконец, и свою ответственность за организацию общественного питания. В. В. Бакатин говорил о роли хозрасчета, который требует умения и деньги считать, и экономить. Он дал большие права, надо только уметь ими воспользоваться. Можно и нужно отказываться от услуг недобросовестных партнеров, разрывать с ними отношения, обращаться к правоохранительным органам в случае необходимости. И задача парткома— будить в коммунистах инициативу, ломать устоявшиеся взгляды.

Вот с этих позиций и готовился партком к новому собранию. Секретарь партийного комитета Р. Н. Кильчевская доложила коммунистам, что было проведено совместное совещание с руководителями и секретарями парткомов промышленных предприятий города, была разработана четкая программа взаимодействия. В том числе определено, как предприятия помогут решить вопросы малой механизации, запчастей и оборудования, улучшения условий труда.

И оказалось, что даже за короткое время можно сделать многое. Заместитель директора по быту объединения «Азот» В. Г. Тулупов рассказал, что цехи, службы, отделы объединения принялись за дело. Они чувствуют себя в долгу перед работниками общественного питания, к деятельности которых претензий нет. Такой же была и тема выступления заместителя директора по быту объединения «Химпром» В. Н. Полозова.

Оговорены условия сотрудничества, организации лечебного и лечебно-профилактического питания на «Карболите», сказала директор комбината питания № 2 А. Г. Пензина.

Интересные предложения об улучшении работы парткома внесли директор столовой № 24 Н. Р. Каменева, руководитель столовой № 1 С. А. Киселев, председатель объединенного профкома С. В. Лемещенко, заведующая производством комбината питания № 1 В. В. Анисимова. Речь шла о том, что все цеховые парторганизации треста удалены друг от друга, разбросаны по городу, в силу чего плохо информированы о деятельности парткома. Поэтому следует гласно, открыто сообщать о своих решениях, о принятых мерах. Назрела необходимость всерьез организовать учебу членов цеховых парторганизаций. Большого внимания требуют и социальные вопросы.

Но, как верно заметила директор треста столовых В. А. Петрик, опасно занимать иждивенческую позицию, ждать и требовать от общества решения многих проблем и забывать о собственной ответственности перед ним, не думать о качестве блюд, о культуре обслуживания. Наша работа на виду, сказала она, мы создаем людям настроение, помогаем им трудиться с полной отдачей сил. Обмениваться опытом, помогать отстающим, поддерживать лучших — вот наша задача.

Итак, два собрания на одну тему. Нелегко учиться демократии, широкому объективному взгляду на жизнь...

И. ЗОЛИНА.

г. Кемерово.

РЕКЛАМА РЕКЛАМА РЕКЛАМА РЕКЛАМА РЕКЛАМА РЕКЛАМА

ТЕАТР ДРАМЫ. ПРОДАЕТСЯ ЯПОНСКОЕ ПАЛЬТО ИЗ ПАРАШЮТНОГО ШЕЛКА. Начало в 19 час. 11 февраля—ЖАННА.

ТЕАТР ОПЕРЕТТЫ. 11 февраля. ТРИ НЕВЕСТЫ ДЛЯ ПОЖИЛОГО ЧЕЛОВЕКА. Начало в 19 час.

МОЛОДЕЖНЫЙ ЦЕНТР ДОСУГА. В помещении театра оперетты. «ОТ МОСКВЫ ДО САМЫХ ДО ОКРАИН». Концерт мастеров эстрады Москвы. Начало в 20 час.

ФИЛАРМОНИЯ. В помещении концертно - спортивного комплекса «Октябрьский». Выступление рок-группы «КРУИЗ». Художественный руководитель МАТВЕЙ АНИЧКИН. Начало в 18 час. 30 мин. и 21 час. 30 мин.

ЦИРК. Впервые в Кемерове новый аттракцион «РУССКАЯ МАСЛЕНИЦА» под руководством народного артиста РСФСР АЛЕКСАНДРА БОНДАРЕВА. На манеже клоуны ГОША и ВАСЯ. Начало в 19 час.

ДОМ КИНО «МОСКВА». Большой зал. Новый художественный фильм ШАНТАЖИСТ (10, 12, 14-30, 16-30, 18-20). Киновечер «ПО СЦЕНАРИЯМ ЭДУАРДА ВОЛОДАРСКОГО» (к сеансу в 18-20). Художественный фильм СУПРУЖЕСКАЯ ЖИЗНЬ, две серии (20-30). Малый зал. Художественный фильм РЕЙС 222, две серии (10, 12-40, 15-20, 18, 20-30).

«ЮБИЛЕЙНЫЙ». Художественный фильм ПРИКЛЮЧЕНИЯ ЭЛЛИ И РАРУ (10—для детей). Новый художественный фильм ШАНТАЖИСТ (11-30, 14, 16, 17-50, 19-40, 21-50).

«КОСМОС». Для детей ТАЙНА СТАРОГО ЧЕРДАКА (10, 11-40). ПОХИЩЕНИЕ В ТЮТЮРЛИСТАНЕ (9, 10-40). АКСЕЛЕРАТКА (12-30, 13-20, 14-20, 15-10, 19-10, 21-30). ЗАБАВЫ МОЛОДЫХ (15). Новый художественный фильм ЧЕЛОВЕК СВИТЫ (17). БОЛЬШАЯ ПРОГУЛКА (16, 18-30, 21).

«ВРЕМЯ». Новый хроникально-документальный фильм МАКСИМ ГОРЬКИЙ. ПОСЛЕДНИЕ ГОДЫ (10, 13-10). Художественные фильмы: ИВАН ВАСИЛЬЕВИЧ МЕНЯЕТ ПРОФЕССИЮ (11-10, 16-30, 18-30, 20-30). ИСКУПЛЕНИЕ ЧУЖИХ ГРЕХОВ (14-30).

«ОКТЯБРЬ». САДОВНИК (17). ПРИЧАЛЫ (19, 21).

«МЕТАЛЛУРГ». КРАСНАЯ ЗОНА (18, 20).

«ЛУЧ». НОВЫЕ ПРИКЛЮЧЕНИЯ НЕУЛОВИМЫХ (15). ЧЕЛОВЕК С БУЛЬВАРА КАПУЦИНОВ (13, 17, 19, 21)

«ПРОГРЕСС». ЛИЛОВЫЙ ШАР, (10, 14). ПРАВОСУДИЯ!, две серии (11-30, 16, 18-40, 21-20 — детям смотреть не рекомендуется).

«КОМСОМОЛЕЦ». ТАЙНА СТАРОГО ЧЕРДАКА (15). ЗАБЫТАЯ МЕЛОДИЯ ДЛЯ ФЛЕЙТЫ, две серии (17, 20).

ДК имени 50-летия ОКТЯБРЯ. ШАНТАЖИСТ (14, 16, 18-10, 20). Видеозал (15, 17, 19, 21).

ДК СТРОИТЕЛЕЙ. СОСЕДКА (17, 20-50). ТОСКА ВЕРОНИКИ ФОСС (19).

ДК ПРОИЗВОДСТВЕННОГО ОБЪЕДИНЕНИЯ «АЗОТ». СЮРПРИЗ АФРОДИТЫ (18, 20 — детям смотреть не рекомендуется).

ДК ШАХТЕРОВ. СЕКРЕТНЫЙ ЭКСПЕРИМЕНТ (15-30, 17-30). КРЕЙЦЕРОВА СОНАТА, две серии (20—детям смотреть не рекомендуется).

ДК КОКСОХИМЗАВОДА. ГОРЕЧЬ ПАДЕНИЯ (17, 19). ВЫСШИЙ СУД (21).

ПО СТРАНАМ И КОНТИНЕНТАМ

О чем пишут газеты мира

Мировая печать большое внимание уделяет итогам официального визита министра иностранных дел Индонезии Мохтара Кусума-Атмаджи в СССР. «Индонезия таймс», придавая большое значение приему Генеральным секретарем ЦК КПСС М. С. Горбачевым индонезийского министра, подчеркивает, что в ходе этого приема было с удовлетворением отмечено расширение отношений между СССР и Индонезией на основе принципов суверенного равенства, взаимного уважения, невмешательства во внутренние дела друг друга, мирного сосуществования. Учитывая возрастающую важность роли Советского Союза в Юго-Восточной Азии, пишет «Джакарта пост», можно ожидать более частых двусторонних политических консультаций между СССР и Индонезией. Следует максимально использовать открывающиеся возможности для расширения экономического и технического сотрудничества с Советским Союзом. «Мердека» подчеркивает, что Советский Союз и Индонезия призвали к скорейшему претворению в жизнь декларации ООН о превращении Индийского океана в зону мира и высказались за созыв не позднее 1990 года международной конференции по этому вопросу.

В Польской объединенной рабочей партии развертывается подготовка к Всепольской теоретическо - идеологической конференции, которая созывается в этом году по решению ЦК ПОРП. Тема конференции, как пишет «Трибуна люду», — «Основные теоретические проблемы социалистического обновления».

Основное внимание французские газеты уделяют развернувшейся в стране кампании по выборам президента. Сообщая о митинге в Версале, на котором выступил глава французского правительства Жак Ширак, газета «Юманите» отмечает, что он провозгласил амбициозные планы превращения Франции к началу следующего тысячелетия в великую державу Западной Европы. Во внешнеполитической части своего выступления, отмечает газета, претендент на пост президента страны высказался против ликвидации в Европе ядерного оружия дальностью до 500 км и утверждал, что необходимо приостановить процесс создания безъядерной Европы.

Газеты в международных разделах продолжают широко освещать положение на оккупированных Израилем арабских территориях. Минувшие дни, подчеркивает «Юманите», ознаменовались ожесточенными столкновениями палестинцев с израильскими солдатами. Мощные манифестации прошли во многих районах Западного берега реки Иордан и сектора Газа. Развитие событий вступило в крайне острую фазу и грозит новыми осложнениями. «Юнге вельт» (ГДР), ссылаясь на интервью с председателем ООП Я. Арафатом, отмечает, что в последнее время там убито 97 палестинцев и более 1300 ранено.

Китайская «Жэньминь жибао» пишет о состоявшихся в Улан-Баторе китайско-монгольских переговорах по приграничной торговле.

(ТАСС, 9 февраля).

ОЧЕРЕДНОЙ запуск корабля серии «Шаттл» (на снимке), намеченный на июнь этого года, перенесен на несколько месяцев. Причиной задержки стала серия неполадок в ходе испытания твердотопливного ускорителя (ТТУ) для американских космических кораблей многоразового использования. В дополнение к частичному нарушению целостности конструкции сопла ускорителя специалисты из корпорации «Мортон Тайокол» обнаружили утечку газов через склеенные торцы теплоизоляции, которые достигли кольцевых уплотнений ТТУ.

Серьезность неполадок ТТУ дает основания некоторым специалистам предполагать, что полет «Шаттла» может быть отложен до следующего года.

Фотохроника ТАСС.

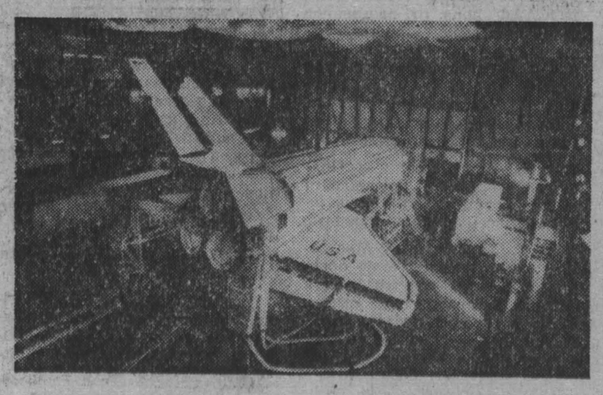

телетайп ТАСС

ПЕКИН. Первый в истории КНР альбом лунных затмений издан сотрудниками крупнейшей в Китае Цзичжоуской обсерватории, которая является ведущим исследовательским центром страны по изучению тайн Вселенной.

Издание уникально. В нем представлены результаты наблюдений и исследований лунных затмений, начиная с 1500 года до наших дней. В альбом включены также прогнозы этого явления до 3000 года.

ДУБЛИН. Советских зрителей ожидает первая встреча с ирландским театральным искусством. На гастроли в СССР выехал национальный театр Ирландии «Эбби». Театр выступит в Москве и Ленинграде.

внимание: опыт

Для тех, кто занимается подсобным хозяйством

Продукция, получаемая от личных хозяйств в болгарском городе Садово, — весомое дополнение общему производству аграрно-промышленного комплекса. 130 хозяйств — в некоторых из них работают пенсионеры в возрасте до 75 лет — сдают государству около миллиона литров молока в год. Это лишь часть продукции подсобных хозяйств.

Работа на своих участках в свободное время вознаграждается сполна. Каждый, кто трудится в аграрно-промышленном комплексе в Садово, имеет право на 0,1 гектара земли для личного пользования, может держать трех коров, 20 овец и неограниченное количество птицы. Многие в личных хозяйствах выращивают ранние помидоры, и таким образом выполняется половина плана АПК по экспорту. Помидоры требуют кропотливого ухода, ручного труда, поэтому в их выращивании участвуют, как правило, все члены семьи. Используя метод интенсивного земледелия, большинство личных хозяйств собирают по три урожая разных видов овощей. В результате и доходы хозяйств довольно высоки — в среднем до десяти тысяч левов в год (примерно 10 тысяч рублей). Те, кто выращивает ранние овощи и ягоды в полиэтиленовых оранжереях, получают даже больше этого.

В областном центре Пловдива оборудован единственный в своем роде на всю страну торговый комплекс. В его 14 магазинах владельцы личных хозяйств могут приобрести мотокультиватор с набором навесной техники, насос для орошения поля, доильный агрегат и другую сельскохозяйственную технику и оборудование. Есть в этих магазинах и рабочая одежда, разнообразные инструменты. Многие приезжают сюда, чтобы выбрать «свой» сорт рассады, препараты для удобрения и защиты почвы, приезжают и те, кто предпочитает иметь собственную технику.

В Пловдиве существует и торгово-снабженческое предприятие, обслуживающее личные хозяйства. У него есть свои пункты приема продукции во всех селах области. Если же хозяин личного подворья подписывает договор о продаже всей своей продукции АПК, то он приобретает необходимое в два раза дешевле по сравнению с рыночной стоимостью. Со своей стороны АПК предоставляет таким хозяйствам технику, семена, корма. Каждый хозяин пользуется бесплатно консультацией агронома, зоотехника, ветеринара.

— Если же природа преподнесла сюрприз — будь то град или засуха, — говорит председатель АПК в Садово Николай Ушев, — и хозяин не может выполнить договорные обязательства, то требования, указанные в договоре, отменяются. И главное — АПК обязан выкупить всю продукцию личных хозяйств вне зависимости от рыночной конъюнктуры.

Заключив договор с АПК, заняться личным хозяйством может каждый, кто пожелает, но он обязан отработать определенный минимум трудодней в комплексе. В противном случае государство взимает с него значительный налог. В таких условиях личное хозяйство развивается как естественное продолжение общественного и дополнение к нему. Об этом говорят и результаты, которых добились в Садово.

Г. ВЛАСЕВ,
болгарский журналист.
(София Пресс—АПН).
Садово—Пловдив.

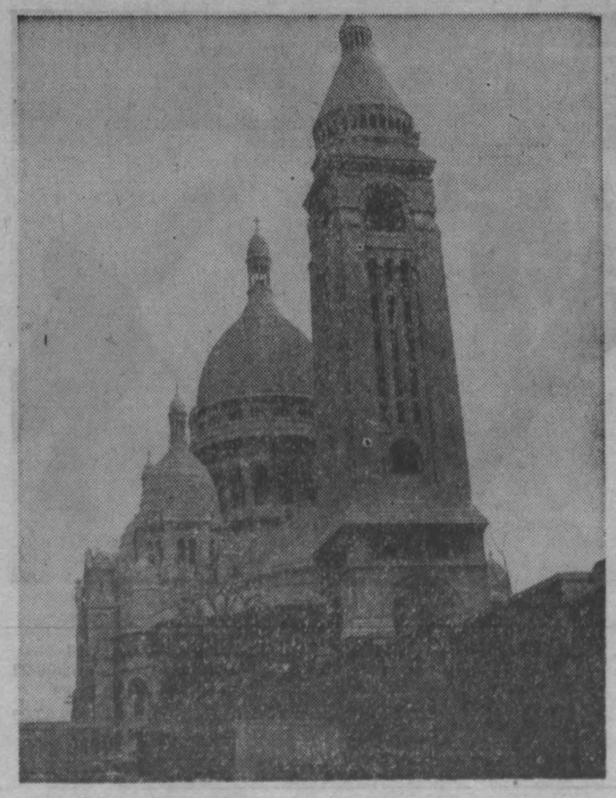

в объективе—Париж

Прогулка по Монмартру

Где начинается и где кончается Монмартр? На узких улочках, взбегающих на холм, увенчанный белоснежной громадой собора Сакре-Кер, или на каскадах крутых лестниц, ручейками втекающих у его подножия в бурное русло шумных парижских улиц? В тесных лавочках торговцев картинами или под навсегда застывшими крыльями ветряной мельницы? Стоит ли выяснять? Определение географических границ Монмартра не объяснит его своеобразия и обаяния, которое постепенно захватывает каждого пришедшего сюда. Монмартр не утратил своего обаяния отчасти потому, что сумел остаться самим собой, но главным образом благодаря своему прошлому. С середины шестидесятых годов прошлого столетия и до начала первой мировой войны Монмартр оставался центром художественной и артистической жизни французской столицы.

Мало кто задумывается сейчас над тем, что Монмартрский холм с годами «обуржуазился», что цены в ресторанчиках не уступают ценам на Елисейских полях, а плата за квартиры так высока, что начинающим художникам не по карману снимать здесь мастерские. Людям, стремящимся попасть на Монмартр, нет до этого никакого дела. Кажется, что здесь поселилась беззаботность и праздность жизнерадостной публики, которая не желает замечать усталое, безразличное выражение на лице уличного музыканта, играющего не только для ее развлечения, но и ради весьма скромного заработка, позволяющего не умереть с голоду, или бездомного, расположившегося на лестнице одной из станций метро на Монмартре в ожидании нескольких монет, брошенных сердобольными прохожими. Монмартр — разнообразный и многоликий, беспечный и равнодушный — живет в движении людской толпы, в сиянии огней, в наигрышах фортепьяно, в многоязычной болтовне туристов, в картинах художников и в легенде...

НА СНИМКАХ: продажа картин на Монмартре; собор Сакре-Кер.

Фотохроника ТАСС.

Кемеровская филармония

БОЛЬШОЙ ЗАЛ
20 ФЕВРАЛЯ

лауреат Всероссийского конкурса артистов эстрады АЛЬФРЕД ТАЛЬКОВСКИЙ.

«ПОЭЗИЯ, ПЕСНЯ, ГИТАРА»

Начало концертов в 18 час. 30 мин.
Билеты продаются.

Театр оперетты Кузбасса

21 ФЕВРАЛЯ

ОПЕРЕТТА... ОПЕРЕТТА

Концерт-обозрение в двух отделениях.

Участвуют

заслуженные артисты РСФСР: Л. Ф. ГЛАЗКОВА, А. Г. ЗИБОЛЬД, П. И. КАРПОВ, В. П. НЕСТЮРИН, В. И. ХОВАНСКИЙ; солисты: Н. Н. ЧЕРНОУСОВА, Л. П. ВОРОБЬЕВ, О. С. ПАВЛОВА, В. А. ПОНОМАРЕВ, Б. А. РУДАКОВ, В. Ф. ТИТЕНКО, С. А. ЦАРЕВА, Н. А. ЯРОВА; новые солисты: Е. П. ТИТОВА, В. Г. НИКОЛАЕВ, Л. И. ШЛЯНЦЕВА; солисты балета: А. КОЧКИН, Т. СИМОНОВА, О. ПУРТОВ, А. МИНЕЕВ; артисты хора и балета.

Начало в 19 час. Открыта предварительная продажа билетов.

Справки по телефонам: 26-54-71, 26-75-59.

ПРИГЛАШАЕМ ЗА ПОКУПКАМИ!

С 10 ФЕВРАЛЯ

МАГАЗИНЫ КЕМЕРОВСКОГО ГОРПРОМТОРГА СОВМЕСТНО С ПРЕДПРИЯТИЕМ «РОСХОЗТОРГ»

ПРОВОДЯТ РАСШИРЕННУЮ ПРОДАЖУ ОСВЕТИТЕЛЬНОЙ АППАРАТУРЫ

В широком выборе будут представлены светильники из оргстекла, стекла матового и хрусталя производства заводов Новосибирска, Андропова, Саранска, а также Польши. Цена от 20 до 150 рублей. Здесь вы сможете также купить лампы настольные, торшеры и другие светильники.

Адреса посудо-хозяйственных магазинов: № 24 — ул. Сибиряков-гвардейцев, 11; № 30—ул. Красноармейская, 116; № 37 —«КОМФОРТ»—ул. Патриотов, 32.

Телефон горпромторга для справок 25-89-55.

Кемеровоторгреклама.

УВАЖАЕМЫЕ КЕМЕРОВЧАНЕ!

Не каждая хозяйка найдет время вкусно приготовить казахское национальное блюдо — манты.

Кафе «НОГРАДСКОЕ» городского треста ресторанов, расположенное по адресу: пр. Ленинградский, 16.

ПРИГЛАШАЕТ ВАС

16 февраля с 11 до 16 час. на манты со свиной корейкой и картофелем, капустой, морковью, рыбой.

Справки по телефону 53-24-00.

ДОБРО ПОЖАЛОВАТЬ!

Утерянную квитанцию ф № 243 серии М № 359015, выданную Предзаводской инспекцией госстраха г. Кемерово в 1987 г., **считать недействительной.**

ИЗДАТЕЛЬСТВО «КУЗБАСС»
ПРИГЛАШАЕТ НА РАБОТУ
мастера в переплетный цех,
машиниста резальных машин.
Обращаться в отдел кадров по телефону 52-66-59.

ПРИЕМНЫЕ ПУНКТЫ ПЕРВОГО КЕМЕРОВСКОГО ГОРПИЩЕТОРГА

ПРИНИМАЮТ в неограниченном количестве бутылки из-под соков и ликеро-водочных изделий емкостью 0,5 литра.

Телефоны для справок первого горпищеторга — 25-06-77, 25-08-90.

КУЗНЕЦКИЙ ФИЛИАЛ НАУЧНО-ИССЛЕДОВАТЕЛЬСКОГО И ПРОЕКТНО-КОНСТРУКТОРСКОГО ИНСТИТУТА ПО ДОБЫЧЕ ПОЛЕЗНЫХ ИСКОПАЕМЫХ ОТКРЫТЫМ СПОСОБОМ (НИИОГР)

ОБЪЯВЛЯЕТ КОНКУРС

на замещение вакантных должностей

В ЛАБОРАТОРИИ:

ОТКРЫТЫХ ГОРНЫХ РАБОТ — старшего научного сотрудника, научного сотрудника; АВТОМОБИЛЬНОГО ТРАНСПОРТА — заведующего сектором транспортных коммуникаций и дорожной техники, старших научных сотрудников, научных сотрудников; ЭКОНОМИКИ И ОРГАНИЗАЦИИ ПРОИЗВОДСТВА — старшего научного сотрудника.

Документы для участия в конкурсе направлять в течение месяца со дня опубликования объявления в газете по адресу: 650054, г. Кемерово, Пионерский бульвар, 4а, Кузнецкий филиал НИИОГР.

Партийная, комсомольская, профсоюзная организации, аппарат областного управления профтехобразования с прискорбием извещают о смерти ветерана партии, войны и труда

ДРОЗДЕЦКОГО
Александра Ананьевича

и выражают соболезнование родным и близким покойного.

круглый стол «Кузбасса»

НАША РОДНАЯ АРМИЯ

Организаторы этой встречи, посвященной 70-летию Вооруженных Сил СССР, — областной военный комиссариат, обком ВЛКСМ, обком ДОСААФ, областной совет ветеранов войны и труда, областная организация журналистов, редакция газеты «Кузбасс»—пригласили на беседу за круглый стол представителей разных поколений. Среди них были и ветераны гражданской войны—Илья Яковлевич Перцев, Михаил Михайлович Осокин, и участники Великой Отечественной войны—Иван Николаевич Исламов (он же сражался с японскими самураями на Халхин-Голе), Герой Советского Союза Николай Петрович Степанов, Петр Михайлович Новожилов, Василий Степанович Шелеметев. Рядом сидели воины-интернационалисты Сергей Елисеев, Юрий Азгадян. На встречу прибыли и те, кто сегодня служит в армии,— Виктор Артамонов, Сергей Мархель, Игорь Малыгин, Сергей Зинатулин, допризывники Владислав Гутов, Эдуард Иванов, Александр Винокуров, Юрий Блохин. Вместе с преподавателем истории кемеровской школы № 26 Николаем Александровичем Филипповым пришли активисты музея боевой славы 22-й гвардейской Рижской стрелковой дивизии сибиряков-добровольцев.

Офицеры в отставке и запаса, сержанты и рядовые, люди разных возрастов и специальностей, они достойно выполняли свой воинский долг, о чем говорят их боевые награды.

По традиции встреча началась в музее истории газеты «Кузбасс» у стендов, на которых запечатлены документы, раскрывающие подвиг кузбассовцев в годы гражданской и Великой Отечественной войн. В памяти собравшихся воскрешались ратные дела сибиряков, их беззаветное служение Родине. Пожелтевшие страницы газет, фронтовые снимки, листовки, другие реликвии доносят до нас эхо грозных сражений и суровых будней тыла.

— Сорок пять лет назад мне, солдату 62-й армии, довелось защищать Сталинград, — с волнением говорит **В. С. Шелеметев.** — Сегодня не только для меня особый день — 2 февраля 1943 года была повержена крупная гитлеровская группировка войск генерал-фельдмаршала Паулюса. Отсюда, с берегов Волги, мы пронесли победное знамя до Берлина. Я и мои товарищи по 240-му минометному полку штурмовали логово фашистов, а потом парадным маршем прошли по Красной площади у Мавзолея В. И. Ленина... Ветераны глубоко признательны всем, кто свято чтит бессмертный подвиг советских воинов. Семьдесят лет наша армия верно служит трудовому народу, надежно обеспечивает безопасность страны...

Мы называем Советскую Армию защитницей дела Октября, школой мужества, патриотизма и нравственности. В каждом из нас, подчеркивали выступающие, она оставила неизгладимый след, закалила характер.

И. Я. Перцев: — Красная Армия рождалась на моих глазах и при участии тысяч сынов рабочих и крестьян. В ее первые отряды шли добровольцы, всем сердцем принявшие Советскую власть. Мы разоружали юнкеров, целые батальоны, полки, которые стояли по другую сторону баррикад. Когда реакция развязала гражданскую войну, я был уже в Забайкалье, дрался с бандитами атамана Семенова, с интервентами. Храбрость, стойкость отличали красных бойцов. И это понятно: мы хорошо знали, чьи интересы отстаиваем.

М. М. Осокин: — Семнадцатилетним парнем меня привезли колчаковцы из Щегловска в Кузнецк. Служил в хозяйственной команде гарнизона. Нередко офицеры пускало в ход кулаки, плетки, унижалось человеческое достоинство. В гарнизоне зрело недовольство, начались волнения. Крепостная тюрьма была переполнена. Большевики-подпольщики раскрывали нам правду о колчаковском режиме, о его поражениях на Урале, о расправах с мирными жителями. И первого декабря 1919 года солдаты гарнизона восстали, обезоружили и арестовали офицеров, генерала, освободили политических узников. Был создан временный революционный комитет.

Другие порядки устанавливали мы. Закладывались новые патриотические традиции, налаживались новые отношения между командирами и подчиненными — сознательная дисциплина, уважение друг к другу. Как участник гражданской и Великой Отечественной войн скажу: Красная Армия черпала силу и мощь в народе, была его плотью и кровью.

И. Н. Исламов: — Я начал служить в кадровой в тридцатых годах. Считалось большой честью носить звание красноармейца, тем более командира. Да, школой воспитания является наша армия. Посчастливилось мне под командованием Г. К. Жукова в 1939 году отражать натиск японских самураев на реке Халхин-Гол. Вот где пригодилась бойцам как физическая, так и боевая подготовка. Помню, как здорово работали повсюду оборонные кружки Осоавиахима, как молодежь училась метко стрелять, совершать многокилометровые походы, преодолевать водные преграды. «Комсомолец! На танк, самолет, корабль!» — таков был клич.

В армию приходил, как правило, крепкий здоровьем и духом молодой человек. Очень много было добрых традиций, о которых сейчас почему-то забыли. Встречаясь с юношами и девушками, честно рассказываю им об истоках храбрости и героизма советских воинов, их гуманности, преданности идеалам революции. При этом не рисую легкой армейской жизни.

Игорь Малыгин: — Армия научила меня самостоятельности, умению четко выполнять порученное дело, разбираться в политических событиях. Я теперь взрослее не только по годам. Негативные поступки, которые допускал на гражданке, вызывают чувство досады. Утвердился трезвый взгляд на все.

Н. П. Степанов, Герой Советского Союза: — Десять лет моей жизни связаны с армией. Срок, правда, небольшой, но и за это время приобрел немало полезных качеств. Они помогли мне в трудные дни на передовой, позже справиться с последствиями тяжелого ранения, отработать четыре десятилетия на предприятии. Убежден в том, что любой человек подтвердит: в армии он приобрел чувство локтя, высокой ответственности, понял, что значит дружба и товарищество.

С. А. Елисеев: — Сейчас, как никогда ранее, в армии нужны физически и морально закаленные юноши. Не знаю, как бы сложилась моя судьба, не будь я спортсменом-разрядником еще до воинской службы. В схватке с душманами нам пригодился и опыт минувшей войны, и современная наука борьбы с противником.

Вернувшись домой, поступил инструктором в учебную организацию ДОСААФ. Приятно слышать слова признательности от моих воспитанников, теперь тоже воинов, за хорошую подготовку их к службе.

И. Н. Исламов: — Патриотов надо растить с малых лет. Для своих внуков я купил спортивные снаряды. Первое время они даже и разу не могли подтянуться на турнике. Сейчас их не узнать.

И. Я. Перцев: — Хорошо бы каждой семье всерьез заняться физическим воспитанием детей. Да и комитетам ДОСААФ пора от разговоров перейти к делу — иметь больше оборонных кружков, секций, военно-патриотических клубов. Что-то не вижу парашютных вышек, аэроклубов, а их в довоенные годы в Кузбассе вон сколько было!

В. С. Шелеметев: — Правильно. Армия не прощает тем, кто думает, что лишь на службе всем можно овладеть.

В. Н. Харченко: — Мне, заместителю председателя обкома ДОСААФ, хочется внести ясность. Парашютные вышки будут в городах и райцентрах. Только что прошла областная конференция оборонного общества. Она приняла конкретную программу развития военно-спортивных и технических видов спорта. Крупные средства выделяются для создания учебно-материальной базы. Главное для нас — обеспечить армию и народное хозяйство страны умелыми и надежными специалистами.

А. М. Крецан, секретарь обкома ВЛКСМ: — Не секрет, кое-где в среде молодежи бытует неправильное отношение к воинской службе, есть факты безнравственного поведения воинов-кузбассовцев, о чем писали наши областные газеты. Требует совершенствования работа военно-патриотических клубов, военно-спортивных лагерей, начальная военная подготовка призывников. Надо наполнить новым содержанием игры «Орленок» и «Зарница».

Сергей Мархель: — В девятом и десятом классах средней школы № 26 я был председателем совета музея 22-й гвардейской Рижской стрелковой дивизии сибиряков-добровольцев. Именно тогда осознанно складывались мои будущие качества офицера Советской Армии. Поисковая работа, походы по местам боев, встречи с ветеранами — все это формировало мои убеждения, укрепляло желание посвятить свою жизнь армии. Мечта сбылась.

Н. П. Степанов: — Доволен ли?

Сергей Мархель: — Конечно. Но меня тревожит, что некоторые новички слабо подкованы физически, не отличаются здоровьем, какие-то тепличные.

Н. А. Филиппов: — Из школьного музея я принес часть снимков, посмотрите их. Узнаете? Это Сергей Мархель с одноклассниками. Его следопытские тропы протянулись за Москву и в Прибалтику, где сражалась 22-я дивизия. А это Почетная грамота, которую вручили Сергею в Советском комитете ветеранов войны. Традиции выпускника школы офицера Мархеля продолжают другие ребята.

Юрий Блохин: — Хочу после окончания школы пойти в авиацию, стать военным летчиком. Закаляю себя физически и нравственно, читаю специальную литературу. Мне недосуг быть среди «роккеров» и «металлистов», прочих объединений.

Владислав Гутов: — Моя воинская служба тоже впереди. Стараюсь подготовиться как следует. В нашем 66-м профтехучилище действует клуб «Десантник», его руководитель, воин-интернационалист Сергей Носков, учит нас мастерству, передает нам свой боевой опыт.

В. А. Артамонов: — Хочется видеть допризывную молодежь более самостоятельной, без иждивенческих настроений, без налета индивидуализма. Тут надо хорошенько поработать и комсомолу, и учебным заведениям, и семьям.

П. М. Новожилов: — Верю, такие, как Юрий Блохин, Владислав Гутов, достигнут своей цели. Они продолжат традиции отцов и дедов. Я сын крестьянина, вырос, как говорят, на земле: пахал, сеял, убирал хлеб. Будучи комсомольцем, участвовал в различных соревнованиях, походах, которые закаляли мой характер, волю. Что же дала мне армия? Прежде всего бывший пахарь стал полковником. Армия укрепила во мне чувство долга, обязательности, преданность делу партии и народа, научила критически оценивать факты и явления жизни. Вне всякого сомнения, проходящая в стране перестройка благотворно скажется и на подготовке юношей к службе в армии, и на укреплении лучших военно-патриотических традиций. На мой взгляд, нам следует ярче рассказывать о талантливых полководцах, таких как М. В. Фрунзе, тех, кто стоял у истоков Красной Армии и Красного Флота.

В. Г. Бородкин, начальник политотдела областного военного комиссариата: — Хочу от всего сердца поздравить вас, участников встречи в редакции газеты, с наступающим праздником —70-летием Вооруженных Сил СССР. Событие это огромной важности. Все мы по праву гордимся славными боевыми делами армии и флота. Гордимся и заботами об укреплении обороноспособности страны. Договоренность между СССР и США об уничтожении ракет средней и меньшей дальности, достигнутая в Вашингтоне, вселяет уверенность в том, что идеи мира и разоружения становятся реальностью, материализуются. Здесь, за круглым столом, мы обменялись мнениями, вспомнили о добрых традициях и ратных делах, высказали предложения, как эффективнее строить военно-патриотическую работу, как лучше готовить молодежь к воинской службе. Разумеется, все ценное постараемся претворить в жизнь.

Вот и окончена встреча. За чашкой чая бывалые воины говорили о насущном, итожили прожитое, с надеждой и верой заглядывали в будущее. Сегодня над нами мирное небо, люди заняты мирным трудом. Мы спокойны, потому что знаем: на страже наших рубежей стоит славная Советская Армия, не раз доказавшая, что она умеет защищать свой народ, дело Октября.

Г. МЕНОВЩИКОВ, М. ЩЕРБАКОВ— участники Великой Отечественной войны.

Фото **Ю. Сергеева.**

ТВ Р

10 февраля

I ПРОГРАММА
Передачи ЦТ.
6.30 «120 минут».
8.35 Мультфильмы.
9.05 «Тихий Дон». Художественный фильм. 2-я серия.
10.55—11.05 Новости.
Перерыв до 15.30
15.30 Новости.
15.40 Прожектор перестройки.
15.50 Здравствуй, музыка!
16.50 Наш сад.
17.20 «Человек и природа». Экологическое воспитание молодежи.
18.05 Школа: проблемы перестройки. Участвует министр высшего и среднего специального образования СССР Г. А. Ягодин.
18.35 Минуты поэзии.
18.40 Сегодня в мире.
19.00 «Тихий Дон». Художественный фильм. 3-я серия.
21.00 Время.
21.35 Прожектор перестройки.
21.45—00.00 «Музыка в эфире». В перерыве (22.45) — Сегодня в мире.

II ПРОГРАММА
Передачи ЦТ.
8.00 Утренняя гимнастика.
8.15 «ЭВМ на службе информации». Научно-популярный фильм.
8.35 Астрономия. Звездное небо.
9.05 Немецкий язык 1-й год обучения
9.35 «По залам Русского музея». Научно-популярный фильм.
10.05 Учащимся СПТУ Физика. Применение полупроводников.
10.35, 11.35 А. П. Гайдар. «Школа». 6-й класс.
11.05 Немецкий язык. 2-й год обучения.
12.05 «К расследованию приступить». Художественный телефильм. 1-я серия. «Клевета».
13.15 «Композитор Загир Исмагилов». Премьера документального телефильма.
13.45 Новости.
13.55—15.05 «Подпольный обком действует». Телефильм. 2-я серия.
Перерыв до 17.45

КЕМЕРОВО
17.45 Новости Кузбасса.
17.50 «Монолог о любви». Поет С. Ротару
19.00 «Влогонку за прогрессом» Приложение к программе «Хозяин».
19.30 «Увлеченность». Концерт ансамбля песни и танца «Молодость» ДК профтехобразования гор. Новокузнецка.
Передачи ЦТ.
20.00 Спокойной ночи, малыши!

КЕМЕРОВО
20.15 Краски Горной Шории.
20.30 Кузбасс. День за днем.
Передачи ЦТ.
21.00 Время.
21.35 Прожектор перестройки.
21.45—23.00 «К расследованию приступить». Художественный телефильм. 2-я серия. «Клевета».

III ПРОГРАММА
КЕМЕРОВО
18.00—20.30 «Из первых рук». На работу и домой. О работе транспорта в г. Кемерово.

11 февраля

6.40 Программа передач. Погода. 6.43 Новости Кузбасса. 6.58 Погода. 7.30 «Полчаса с вами». В выпуске: «Совет трудового коллектива». Выступление председателя облсовпрофа В. И. Романова. 7.58 8.25 Погода. 8.27 Обзор областных газет. 8.35 Объявления. 11.15 Концерт народной песни. 18.35 Новости Кузбасса. Погода. Программа передач на 12 февраля. 19.15 «Формируя контуры грядущего» Беседа со старшим научным сотрудником Института экономики и организации производства И. С. Дрейцером. 19.30 «Перестройка: аттестует время». Переход на полный хозрасчет шахты «Первомайская». Стереовещание. 20.00 Г. Литинский. Соната для альта и виолончели. 20.20 Музыка А. Петрова к кинофильмам.

хоккей с мячом

РОДНИК ДРУЖБЫ

Спорт — посол мира. А значит, и дружбы. Это привычное для нас определение в полной мере проявилось на IX Международном турнире на призы газеты «Советская Россия»

Дружеские встречи на древней земле Хакасии, знакомства хоккеистов Швеции, Финляндии, Норвегии и США с жизнью советских людей, поездки в Шушенское в музей-заповедник В. И. Ленина, на Саяно-Шушенскую ГЭС — все это, по отзывам гостей, оставило неизгладимый след в их памяти. Потому и хочется верить: дружба, рожденная в жарких баталиях на ледовых полях Абакана и Черногорска, окажется прочной. Да и как иначе? Разве забудутся, к примеру, американским хоккеистам столь желанные (морозы-то сибирские!) подарки, как унты и шубы? А многоопытному финскому журналисту В. Суландеру экскурсия в Шушенское, где он с удивлением открыл для себя, что вождь мирового пролетариата был замечательным конькобежцем?

И все это стало возможным благодаря хоккею, непредсказуемому полету маленького оранжевого мяча. Пусть так будет всегда!

О. КУРОЧКИН, спец. корр. «Кузбасса».

НА СНИМКАХ: на пьедестале почета; в атаке лучший нападающий турнира Сергей Ломанов.

Фото **А. Блотницкого.** г. Абакан.

Будет памятник

По инициативе областного комитета комсомола, областного отделения Советского фонда культуры и воинов-интернационалистов в Кемерове будет сооружен памятник людям, отдавшим свои жизни при выполнении интернационального долга.

Это будет памятник не только «афганцам». К нему почтить память боевых соратников придут те, кто защищал честь республиканской Испании, кто не дрогнул и встал стеной на рубежах нашей Родины в критический момент. Словом, это будет памятник интернационализму. Подобный памятник будет поставлен и в Новокузнецке.

Мемориальные сооружения создаются на добровольные пожертвования. Скоро в банке будет открыт счет; и мы его читателям сообщим. На него поступят средства как пожертвованные гражданами, так и перечисленные коллективами, заработанные комсомольцами. В концертно - спортивном комплексе «Октябрьский» состоится благотворительный концерт, все средства от которого пойдут на памятник интернационалистам.

Объявляется и конкурс — надо определить место расположения и основную идею памятника. Положение о конкурсе будет опубликовано.

Б. СИНЯВСКИЙ.

г. Кемерово.

отзовитесь!

Совет ветеранов 47-й Невельской стрелковой дивизии, входившей в состав 4-й ударной и 6-й гвардейской армий 1-го Прибалтийского (Калининского) фронта просит откликнуться ветеранов 148-го, 334-го, 353-го стрелковых полков, 559-го артиллерийского полка и др., а также ветеранов 21-й отдельной курсантской бригады, на базе которой в июне 1942 года в пос. Усвяты была сформирована наша дивизия. Адрес для связи: 226059. Латвийская ССР, г. Рига, ул. Раунас, д. 64а, кв. 12 Ставинскому Всеволоду Александровичу.

вопрос ~ ответ

«ДОКТОР, ПОСОВЕТУЙТЕ...»

Работаю учителем в школе. Ношу очки (—3,5 Д). Какая это для меня помеха! То при наклоне очки упадут, то давят переносицу. Слышала, что в Кемерове можно заменить очки на контактные линзы. Пишу вам с надеждой найти ответ на вопрос: куда мне следует обратиться?

Н. ФЕДОРОВА.

пос. Комсомольск Тисульского района.

Заведующий лабораторией контактной коррекции зрения областной офтальмологической больницы **Феликс Ермократович Веренцов:**

— Н. Федоровой прежде всего необходимо побывать у окулиста своего района, который и даст направление на консультацию к специалисту нашей лаборатории. Кстати, педагогам и студентам, например, мы не отказываем в линзах даже при близорукости в 2,5 Д. Но, конечно, вопрос о замене очков на линзы решается строго индивидуально.

●

Вот уже несколько лет мы вынуждены пить только кипяченую воду, т. к. пользуемся водой привозной. При кипячении выпадает большой осадок. А я слышала, что полезнее пить сырую воду. Попросите врача подсказать, как нам быть?

Г. БОГОМОЛОВА.

г. Гурьевск.

Отражается ли на качестве и вкусе куриного яйца корм, употребляемый домашней птицей? Есть люди, которые предпочитают покупать яйца с личного подворья, а есть сторонники того же продукта, купленного в магазине. Кто прав?

В. ЛАЗАРЕВИЧ.

пос. Барзас.

Заведующая отделением гигиены питания Кемеровской областной санэпидстанции **Нина Константиновна Слепухина:**

— Это правильно, что люди, пользующиеся привозной водой, в обязательном порядке ее кипятят. И пусть никого не смущает, что часть минеральных солей при этом выпадает в осадок. Необходимое количество минеральных веществ люди получают из продуктов питания.

Отвечая читателю В. Лазаревичу, я бы сказала, что не следует предвзято относиться к продукции птицефабрик. На этих предприятиях куры получают корма, куда входит до двадцати компонентов, и это обоснованно, отвечает требованиям современных достижений науки. Но нельзя подвергать сомнению и яйца, полученные от кур личного хозяйства: здесь подчас тоже идут в корм и витамины, и зелень, и зерно, а это ведь влияет и на качество, и на вкус яиц.

●

В бытовых медицинских рефлекторах применяется электролампа синего цвета, а в поликлиниках и больницах — не всегда. Будет ли в последнем случае эффективно лечение?

И. ЗАВОРУХИН.

г. Кемерово.

Главный физиотерапевт облздравотдела **Людмила Ильинична Великоцкая:**

— Цвет лампы соллюкс существенной роли в лечебном эффекте не играет. Просто доказано, что синий цвет несколько успокаивает — и только.

●

Мне говорили, что лист грецкого ореха употребляют для облегчения состояния при сахарном диабете. Лист достать при желании можно, но обладает ли он лечебным действием?

Е. ДОЛМАТОВА.

г. Киселевск.

В книге **«Лекарственные растения»** (изд. Москва, «Высшая школа») лист грецкого ореха представлен как средство народной медицины. Отвар листьев русские лекари применяли еще в XVII веке для заживления ран. В настоящее время листья используют в домашних условиях для лечения детей от золотухи и рахита, этот же настой годится и для полоскания горла. Но о применении листа грецкого ореха при сахарном диабете ничего не сказано.

погода

Гидрометбюро сообщает:

11 февраля днем по области будет облачно с прояснением, местами небольшой снег, метель. Ветер северо-западный 9—14 метров в секунду. Температура 23—28 по югу 16—21 градус мороза. Давление будет расти, влажность существенно не изменится.

Вторая страница сегодняшнего номера — сменная.

Редактор
А. В. ТРУТНЕВ.

НАШ АДРЕС:
650630, ГСП, г. Кемерово, проспект Октябрьский, 28.

ТЕЛЕФОНЫ:
для справок — 52-32-74, справки по письмам — 52-03-22.

Адрес издательства «Кузбасс»: 650630, ГСП, г. Кемерово, проспект Октябрьский, 28.
Газета выходит 300 раз в году.
Тираж 260 тыс. экз. Объем 2 п. л.

ИНДЕКС 51901

ОП 01107. Заказ №34.
1 2 3 4 5 6

ТЕЛЕФОНЫ НАШИХ СОТРУДНИКОВ

А. Паршинцев — 52-36-45.
П. Бугаев — 52-52-66.
А. Семенов — 52-33-59.
Ю. Дьяконов — 52-22-03.
В. Шишватов — 52-23-29.
А. Морозов — 52-28-66.
Т. Ганичева — 52-55-47.
Т. Шатская — 52-62-33.
Т. Золотухина — 52-53-23.
В. Кладчихин — 52-35-66.
В. Попок — 52-37-33.
И. Ляхов — 52-54-23.
В. Моисеев — 52-47-45.
Т. Малышкина — 52-05-22.
Е. Багаев — 52-38-23.
Д. Шагиахметов — 52-66-22.
А. Сорокин — 52-64-88.
В. Пирожников — 52-63-22
В. Кузнецов — 52-51-23.
Н. Кузнецов — 52-49-78.
Е. Саленко — 52-42-01.
М. Лобанова — 52-50-45.
А. Косвинцев — 52-46-22.
И. Золина — 52-65-47.
Г. Зильбер — 52-07-45.
Б. Синявский — 52-06-01.
О. Курочкин — 52-48-65.
В. Антонов — 52-59-65.
Ю. Сергеев, В. Грызыхин, А. Блотницкий — 52-14-12.
Собственные корреспонденты:
в Прокопьевске — Г. Колесников — 3-30-35;
в Белове — В. Савельев — 2-22-36;
в Ленинске-Кузнецком — Е. Носырев — 2-58-24;
в Мариинске — В. Карманов — 2-31-20.