Орган Кемеровского обкома КПСС и областного Совета народных депутатов

Пролетарии всех стран, соединяйтесь!

# КУЗБАСС

Газета издается с 7 января 1922 года.

294 (19624).

СУББОТА, 24 декабря 1988 г.

Цена 3 коп.

## XXI ОБЛАСТНАЯ ПАРТИЙНАЯ КОНФЕРЕНЦИЯ

# ИНФОРМАЦИОННОЕ СООБЩЕНИЕ

**23 декабря в Кемерове начала работу XXI областная партийная конференция.**

**Конференцию открыл первый секретарь обкома КПСС А. Г. Мельников.**

**Делегаты минутой молчания почтили память погибших от землетрясения в Армении.**

**Конференция избрала президиум, секретариат и мандатную комиссию.**

**Утвержден порядок дня конференции:**

**1. Отчет о работе обкома КПСС и задачи областной партийной организации по дальнейшему углублению перестройки.**

**2. Отчет ревизионной комиссии областной партийной организации.**

**3. Выборы областного комитета КПСС.**

**4. Выборы ревизионной комиссии областной партийной организации.**

**С докладом «Отчет о работе обкома КПСС и задачи областной партийной организации по дальнейшему углублению перестройки» выступил первый секретарь обкома КПСС А. Г. Мельников.**

**С отчетным докладом ревизионной комиссии областной партийной организации выступил председатель ревизионной комиссии А. И. Шилов.**

В прениях по обсуждению докладов обкома КПСС, ревизионной комиссии выступили товарищи: В. Г. Бовт — бригадир очистной механизированной бригады шахты «Зыряновская», г. Новокузнецк, Т. В. Беляева — секретарь парткома совхоза «Куртуковский» Осинниковского района, В. И. Овденко — первый секретарь Кемеровского горкома КПСС, Л. И. Яковенко — директор Зарубинской средней школы Топкинского района, Ю. Г. Милехин — начальник главного территориального управления «Главкузбассуголь», Л. А. Мерлушкина — аппаратчик цеха гидрирования производственного объединения «Азот», А. М. Зайцев — первый секретарь Беловского горкома КПСС, Н. М. Водянов — главный врач областной клинической ортопедо-хирургической больницы восстановительного лечения, директор Кузбасского научно-исследовательского института травматологии и реабилитации, А. Ф. Лютенко — председатель облисполкома, В. И. Зоркина — бригадир животноводства Мариинского совхоза-техникума, А. И. Ленский — первый секретарь Новокузнецкого горкома КПСС, А. Е. Дахненко — актер областного драматического театра имени А. В. Луначарского, А. Ф. Кузнецов — директор Кузнецкого металлургического комбината, Г. Н. Лопатин — первый секретарь Прокопьевского райкома КПСС, Т. В. Новикова — первый секретарь обкома ВЛКСМ, А. Г. Поморцев — председатель колхоза имени Ленина Тисульского района, В. А. Пчелинцев — начальник управления КГБ СССР по Кемеровской области, В. Ф. Кузнецов — начальник территориального строительного объединения «Кузбасстрой», В. А. Сизоненко — взрывник свинцово-цинкового рудника Салаирского горно-обогатительного комбината, партгрупорг, Н. К. Крушинский — директор шахтоуправления «Сибирское», г. Анжеро-Судженск, В. И. Романов — председатель облсовпрофа, А. А. Лопатин — начальник политического отдела управления внутренних дел облисполкома, А. И. Жуков — первый секретарь Ленинск-Кузнецкого райкома КПСС, Э. Ф. Батурин — машинист экскаватора разреза «Красногорский», г. Междуреченск, А. Ф. Шабурова — председатель областного совета ветеранов войны и труда, А. К. Беликов — заместитель министра угольной промышленности СССР, В. Н. Нефедов — секретарь парткома Западно-Сибирского металлургического комбината, В. И. Бочаров — начальник комбината «Кузбассшахтострой», В. Г. Заболотнов — директор разреза «Черниговский», г. Березовский.

Делегаты конференции заслушали и утвердили доклад мандатной комиссии, с которым выступил ее председатель, заведующий отделом организационно-партийной работы обкома КПСС А. П. Дубровский.

С заключительным словом выступил и ответил на вопросы делегатов первый секретарь обкома КПСС А. Г. Мельников.

**Работа обкома КПСС за отчетный период признана удовлетворительной.**

**Утвержден отчет ревизионной комиссии областной партийной организации.**

**В работе конференции принимают участие: С. В. Башилов — член ЦК КПСС, министр строительства в районах Урала и Западной Сибири СССР, Е. Н. Черепанов — ответорганизатор Отдела партийного строительства и кадровой работы ЦК КПСС, Б. И. Ашпин — заместитель министра черной металлургии СССР, А. К. Беликов — заместитель министра угольной промышленности СССР, Е. В. Микульчик — член военного совета, начальник политического управления Краснознаменного Сибирского военного округа.**

**Областная партийная конференция продолжает свою работу.**

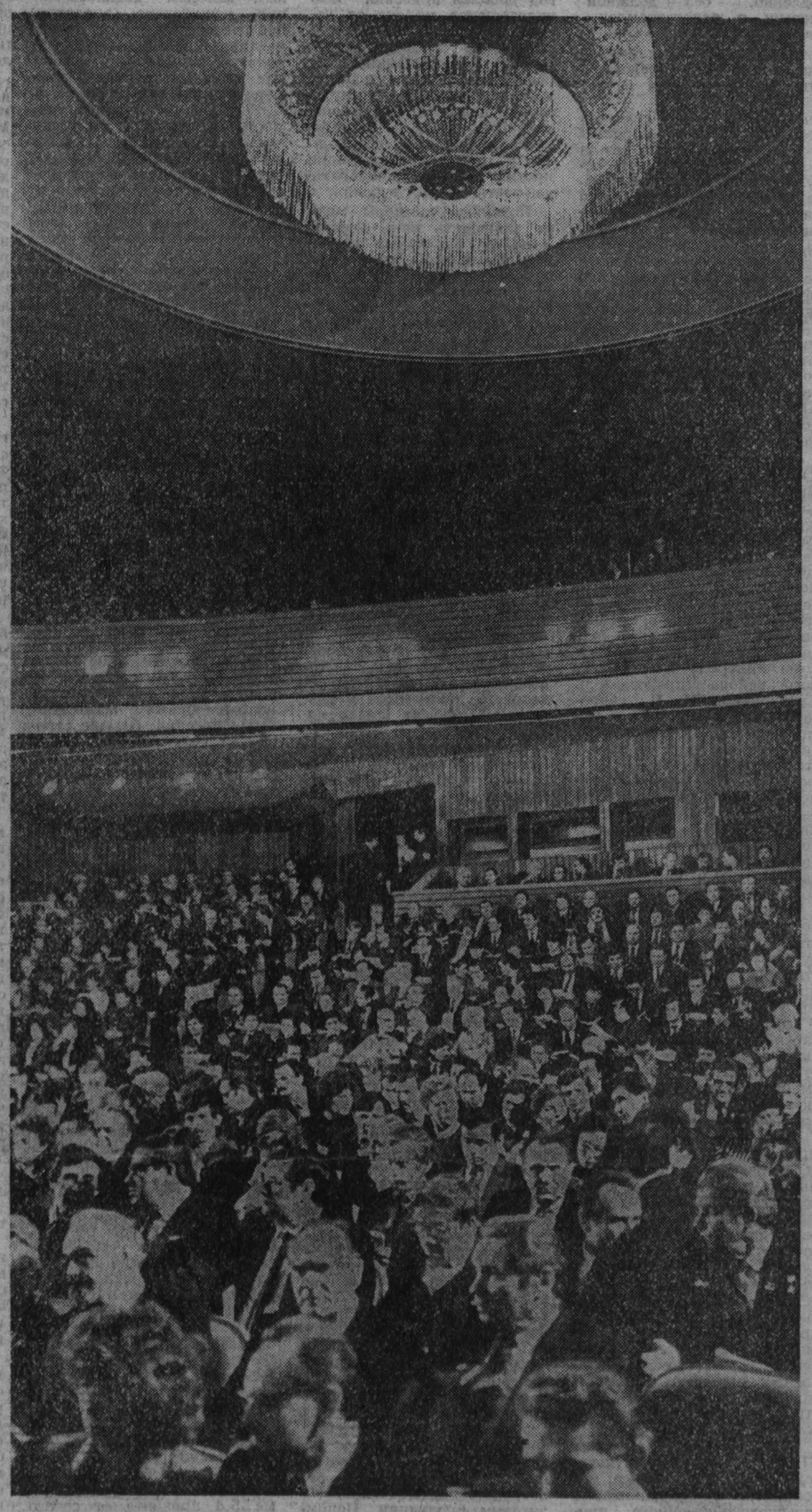

**НА СНИМКЕ:** в зале заседаний конференции. Фото Ю. Сергеева.

## ФОРУМ ПЕДАГОГОВ ЗАВЕРШЕН

Собственный опыт, наказы педагогических коллективов, предложения педагогов и ученых, школьников и студентов, родителей о том, как развиваться школе, какими быть людям XXI века, стали предметом острой дискуссии на пленарных заседаниях и секциях Всесоюзного съезда работников народного образования. Делегаты продемонстрировали активную позицию в деле революционного преобразования школы, которая должна отвечать высоким требованиям перестройки, охватившей все сферы жизни общества.

22 декабря была продолжена дискуссия в Кремлевском Дворце съездов. В ходе обсуждения делегаты предлагали в основу деятельности школы, системы повышения квалификации, переподготовки кадров и самообразования положить концепцию непрерывного образования. Это, по их мнению, позволит максимально развить социальную активность людей, удовлетворить образовательные запросы различных общественных групп.

После завершения прений было заслушано и принято к сведению сообщение об итогах работы в 15 секциях, которые заседали накануне. Там шел откровенный разговор о проблемах, накопившихся в сфере образования, и путях их преодоления. Отмечалось, что перестройка школы идет еще медленно. Это во многом связано с тем, что еще недостаточно проявляются инициатива и творчество педагогов, а новые проблемы зачастую решаются старыми методами. Делегаты подчеркивали: еще слаба материально - техническая база учебных заведений, медленно преодолевается отставание сельской школы, мало проявляется заботы о здоровье подрастающего поколения.

Был избран Всесоюзный совет по народному образованию.

Делегаты приняли резолюцию съезда, которая в основном одобрила проект концепции общего среднего образования, педагогического образования и проекты положений об учебных заведениях, о местных советах по народному образованию.

Съезд завершил работу. Идеи перестройки народного образования вызвали широкий отклик в педагогических коллективах. Процесс обновления школы начался. Как показала дискуссия, делегаты сознают всю значимость и трудность предстоящей работы, успех которой всецело зависит от позиции учителя, педагогических коллективов, решительного поворота государственных и общественных организаций к школе. Съезд призвал всех работников народного образования проявлять инициативу и творчество в реализации поставленных задач.

(ТАСС).

# ОТЧЕТНЫЙ ДОКЛАД

## ОБЛАСТНОГО КОМИТЕТА КПСС

## XXI ОБЛАСТНОЙ ПАРТИЙНОЙ КОНФЕРЕНЦИИ

Товарищи делегаты!

Главные итоги работы и основные направления дальнейшей деятельности областной партийной организации по пути перестройки изложены в опубликованных тезисах отчетного доклада обкома КПСС. Они нашли широкий отклик у коммунистов и всех трудящихся Кузбасса. Много предложений, критических замечаний и дополнений опубликовано в нашей партийной печати. На пленуме обкома накануне конференции проект доклада был существенно дополнен.

Областной комитет партии считает необходимым в настоящем докладе развить с учетом мнений коммунистов отдельные наиболее важные положения тезисов, сосредоточив внимание на партийном обеспечении решения как неотложных текущих, так и перспективных задач.

Начать этот разговор хотелось бы с **анализа политической ситуации в области.**

В отчетном периоде Кемеровская областная партийная организация, следуя курсом апрельского (1985 г.) Пленума ЦК КПСС, решений XXVII съезда и XIX Всесоюзной партийной конференции, активно включилась в общую борьбу за перестройку. Заметно изменилась общественно - политическая атмосфера. Наметился серьезный сдвиг в сторону подлинно государственного подхода к делам в коллективах промышленных предприятий и строек, колхозов и совхозов, учреждениях науки, культуры, сферы обслуживания. Оживилась, стала более конкретной деятельность массовых организаций: профсоюзов, комсомола, ветеранов, женщин. На арену борьбы за перестройку вышли новые, активные, общественные силы. Насыщеннее стала духовная жизнь населения.

Демократизация, гласность повысили требовательность к содержанию партийной работы, вызвали неотложную необходимость укрепления первичных партийных организаций, повышения их ответственности за ход перестройки, подбор и воспитание кадров, обеспечение авангардной роли коммунистов в массах.

Добиваясь восстановления ленинских норм партийного строительства, обком КПСС пытался отойти от сложившихся застарелых форм и методов руководства. Начата работа по разграничению функций партийных, государственных и хозяйственных органов. Реорганизована структура партийного аппарата. Осуществляются меры по укреплению социалистической законности и правопорядка, реабилитации лиц, незаконно осужденных в период культа личности Сталина.

Больше внимания уделялось идеологическому обеспечению народнохозяйственных планов, улучшению информированности партийного актива, всего населения по актуальным, злободневным, острым вопросам нашей жизни. Через газеты, телевидение и радио, прямые линии телефонной связи усилились контакты населения по наболевшим вопросам с секретарями обкома, другими руководителями области. В горкомы, райкомы партии, первичные организации регулярно направлялись группы обкома КПСС во главе с секретарями. Проводились отчеты членов обкома в трудовых коллективах, беседы, приемы трудящихся на производстве, в рабочих общежитиях. Областной комитет партии действовал как орган коллективного политического руководства, избранные в него коммунисты ответственно вели дело на порученном участке работы.

Совершенствуется партийное руководство экономикой, проведением радикальной реформы управления народным хозяйством, повсеместно избраны советы трудовых коллективов. Переход предприятий на новые методы хозяйствования, самофинансирование, развитие коллективного и арендного подряда, кооперации существенно реанимировали экономику области. Возросли среднегодовые темпы прироста промышленной продукции и производительности труда. Преодолено снижение фондоотдачи, роста себестоимости продукции.

Широкая поддержка горняцкими коллективами инициативы бригады Героя Социалистического Труда Владимира Матвеевича Гвоздева с шахты «Распадская» по достойной встрече 70-летия Великого Октября, одобренной ЦК КПСС, и почина бригад тт. Гвоздева В. М. и Старунова Б. П. с шахты «Капитальная», обязавшихся к открытию XIX Всесоюзной партийной конференции выполнить план трех лет пятилетки, позволила шахтерам бассейна за три года добыть сверх плана более 10 миллионов тонн угля.

Металлургами произведено сверх плана свыше 400 тысяч тонн чугуна, сотни тысяч тонн стали, готового проката. В области значительно перевыполнены задания по выпуску цемента, минеральных удобрений. Больше стало строиться жилья, объектов социальной сферы. В промышленности и строительстве все увеличение объемов получено за счет производительности труда. Выполнялись планы производства и закупок зерна, молока, мяса, яиц. Выросли выпуск непродовольственных товаров, услуги населению, повысилась средняя заработная плата трудящихся. Более последовательно велись работы по охране окружающей среды.

Значительное место в деятельности партийных комитетов отводилось вопросам воспитания масс, проведению реформы образования, совершенствованию общественных отношений в сфере производства и социальной жизни. Коммунисты и все труженики Кузбасса прочно стоят на позициях пролетарского интернационализма, дружбы народов. Яркое свидетельство тому — массовый патриотический порыв в оказании помощи братскому народу Армении в постигшей его беде.

И хотя до серьезных, крупных изменений еще очень далеко, тем не менее обком считает необходимым доложить делегатам конференции об этих итогах и сделать вывод, что партийные комитеты области владеют политической обстановкой, партийная организация и трудовые коллективы Кузбасса являются надежным боевым отрядом КПСС в осуществлении перестройки.

Но было бы серьезным заблуждением впасть в состояние необоснованного самодовольства: Нам не удалось избежать негативных явлений, преодолеть застойные тенденции. Неорганизованность и нерешительность продолжают сопутствовать работе некоторых партийных комитетов. Да и практические действия обкома КПСС нередко не отвечали масштабам и остроте стоящих перед областью задач.

Обкому КПСС не удалось добиться, чтобы каждая первичная партийная организация выступала с позиции высокой принципиальности и требовательности. Некоторые из них недостаточно быстро переводят общепартийные установки в русло практических действий, не прониклись необходимостью глубоких перемен в экономике и социальной сфере, предпочитают ждать указаний сверху. Многие советские, профсоюзные, другие органы сохраняют привычку прятаться за спину партийных комитетов, не умеют постоять за интересы трудящихся.

Широкое обсуждение накопившихся в области социальных проблем недостаточно подкреплялось организаторской работой по их практическому решению, мобилизацией на это всего населения. И формы нашей партийной, идеологической работы часто не соответствовали реальной обстановке, не были полностью подчинены задачам обновления общественных процессов. За отчетный период бюро обкома приняло 270 развернутых многостраничных постановлений по разным, безусловно, важным вопросам. А велика ли их цена с точки зрения практической отдачи?! Видимо, нет. Как следствие, сохраняются многие болевые точки, особенно социального плана, затрагивающие интересы сотен тысяч людей.

Нам не удалось по-настоящему повернуть к решению назревших вопросов весь мощный индустриальный, кадровый и интеллектуальный потенциал области. И главное здесь то, что процесс отказа партийных комитетов от дублирования и подмены советских, хозяйственных и других органов идет пока чрезвычайно медленно. Велики силы привычки, инерции, сложившихся стереотипов, приверженности к старому. Это убедительно показали **прошедшие партийные собрания и конференции.**

**(Продолжение на 2-й стр.).**

## ОТКРЫЛАСЬ ВЫСТАВКА

22 декабря на бюро обкома КПСС были заслушаны отчеты первых секретарей горкомов, райкомов партии, председателей горрайисполкомов о выполнении мероприятий по ускорению решения продовольственной программы в 1988—1990 годах, одобренных собранием актива областной партийной организации в январе текущего года.

В этот же день открылась выставка «Продовольственной программе — неустанную заботу», в экспозиции которой отражены происходящие в агропромышленном комплексе области перемены: ее стенды рассказали о коллективах, перешедших на новые методы хозяйствования и организацию труда, о путях использования резервов увеличения производства продуктов питания.

На выставке партийные и хозяйственные руководители обменялись мнениями, определили основные направления решения продовольственного вопроса, прежде всего за счет создания агрокомбинатов в центре, на востоке и юге области. На выставке демонстрируется оборудование, предназначенное для пищевой и перерабатывающей промышленности, техника, которую можно изготовить в Кузбассе.

В работе выставки принял участие член ЦК КПСС, первый секретарь обкома партии А. Г. Мельников.

# ПРОДОЛЖЕНИЕ ОТЧЕТНОГО ДОКЛАДА

(Начало на 1-й стр.).

Нынешняя кампания отчетов и выборов коренным образом отличается от прошлых лет. Оценка коммунистами практических действий и поступков руководящих кадров сделалась более критичной.

Смелее, раскованнее стали чувствовать себя партийцы, принципиальнее и требовательнее ставить проблемные вопросы, вносить конструктивные предложения. Получили суровое осуждение административно-командные методы руководства, политическая инертность и безответственность, сохраняющиеся в ряде партийных организаций и партийных комитетов.

Многие руководящие работники получили хороший урок на будущее. Неудовлетворительно оценена работа 56 партгрупоргов, 289 секретарей цеховых и первичных парторганизаций. Не получили доверия коммунистов и не вошли в состав выборных органов бывший второй секретарь Березовского горкома партии т. Чаплин, председатель Осинниковского горисполкома т. Дочев.

На пленумах партийных комитетов не были избраны девять секретарей горкомов, райкомов партии, в том числе три первых.

В период отчетно-выборной кампании выступило более 140 тысяч коммунистов, высказано 40 тысяч конкретных замечаний и предложений по ускорению перестройки, поиску эффективных форм массово-политической, идеологической работы среди трудящихся.

Вместе с тем кое-где деловой и конструктивный разговор о насущных проблемах перестройки подменялся самоотчетами, а подчас проявлениями групповщины с налетом личностных или ведомственных интересов, дискуссией вокруг малозначащих фактов.

Одной из первоочередных задач обкома, городских и районных комитетов партии, партийных организаций должна стать организация практической работы по выполнению принятых в ходе отчетов и выборов решений. Очень важно правильно выбрать направление и тактику действий, суметь сосредоточить необходимые силы, средства и ресурсы и в сжатые сроки последовательно решать назревшие проблемы. Четкие ориентиры нам дает Центральный Комитет КПСС: «В центре всей работы должен быть поставлен человек с его нуждами и заботами!».

Материальная основа для решения этой задачи — эффективная экономика.

Будем самокритичны. Застойные явления, запущенность в ряде отраслей экономики области оказались более глубокими и серьезными, чем это представлялось.

Механизм торможения сохраняет свою силу, с большим трудом идет борьба с иждивенчеством и безответственностью. Экономический потенциал Кузбасса по-прежнему используется неэффективно. Фондоотдача хотя и стабилизировалась, но составляет всего 82,6 коп. на рубль основных фондов. Еще значительное количество предприятий не выполняет договорные обязательства, планы по прибыли, имеет низкую рентабельность, а 166 работают с убытками. В текущем году темпы роста заработной платы оказались выше роста производительности труда. Не достигнуто заметных сдвигов в техническом уровне и качестве выпускаемой продукции.

Народное хозяйство области продолжает носить затратный характер. Достигнутая экономия сырья, топлива, электроэнергии, металла, трудовых ресурсов на единицу продукции еще значительно отстает от заданий пятилетки. В результате предшествующего развития в области сложились многочисленные диспропорции, сдерживающие дальнейшее наращивание производительных сил. Главная из них — расхождение между высоким уровнем производственного потенциала и крайне низкими условиями жизнеобеспечения. Почти по всем социальным показателям область отстает от действующих нормативов. По обеспеченности жильем, производству товаров народного потребления, объему бытовых услуг Кузбасс в пятом десятке, а по удельному весу учащихся, занимающихся во вторую и третью смену, и наличию мест в клубных учреждениях—в числе последних среди областей республики.

В текущей пятилетке тенденция снижения жизненного уровня продолжала нарастать. Областная партийная организация не смогла в полной мере обеспечить социальную переориентацию экономики. Первоочередные задачи — продовольствие, жилье, товары для народа — решались медленно, без должной энергии и целеустремленности.

Позвольте в силу особой значимости продовольственной программы начать с этой проблемы.

Известно, что сельское хозяйство области работает в условиях дефицита земли и трудовых ресурсов. В результате за счет собственного производства потребности населения обеспечиваются мясом, молоком на две трети, ранними овощами — на одну треть. Отсюда острая необходимость повышения эффективности сельскохозяйственного производства.

В отчетный период вопросы партийного руководства агропромышленным комплексом рассматривались на пленуме обкома КПСС, собраниях партийного актива, заседаниях бюро.

В Ленинск-Кузнецкой, Юргинской, Кемеровской, Прокопьевской районных партийных организациях (первые секретари тт. Жуков, Онисько, Замякина, Лопатин) накоплен неплохой опыт использования современных подходов в политической работе по подъему села. Среди маяков высокорентабельного ведения хозяйства можно назвать колхозы «Вперед» Новокузнецкого района (председатель Сметанников М. П., секретарь парторганизации Полинкевич Б. В.), «Заря» Ленинск-Кузнецкого района (тт. Акиньшин Н. П., Картюков Е. С.), «Ударник полей» Промышленновского района (тт. Ясько И. И., Зорин В. Н.), совхоз «Ягуновский» Кемеровского района (тт. Хонин В. А., Неудахин В. И.), ряд других хозяйств.

Однако в целом возможности увеличения производства и закупок сельхозпродукции используются недостаточно. Много ее теряется при уборке, транспортировке, хранении и переработке. В деятельности некоторых партийных комитетов сохраняются нажимные методы руководства, неоправданное вмешательство в дела сельскохозяйственных предприятий. Обкому, городским и районным комитетам партии не удалось изжить потребительское отношение многих хозяйственных руководителей, советов трудовых коллективов к нуждам села, производству продуктов питания. Плохо используются возможности промышленности области в техническом перевооружении и реконструкции предприятий пищевой и перерабатывающей промышленности, изготовлении запасных частей и нестандартного оборудования, в строительстве социальных объектов на селе.

Утвержденные обкомом КПСС в январе текущего года дополнительные мероприятия по наращиванию сельскохозяйственного производства, укреплению базы переработки, хранения и сбыта сельхозпродукции реализуются агропромом, партийными и советскими органами городов и районов без должной настойчивости.

Сорвано задание по вводу цехов сухого молока, не завершена реконструкция Яшкинского и Беловского мясокомбинатов, Юргинской колбасной фабрики, не построены холодильники в городах Белове и Новокузнецке, цехи детского питания в городах Кемерове и Новокузнецке и многие другие объекты.

До сознания некоторых наших руководителей партийных, советских и сельскохозяйственных кадров, а в их числе есть немало членов выборных партийных органов, медленно доходят объективные реалии, что сегодня кредит доверия широких масс народа к партии главным образом замкнулся на дефиците продовольствия. Эту первоочередную политическую задачу надо решать без промедления, раскачки и вялости в действиях.

Концепция перестройки в аграрном секторе экономики изложена на XIX партийной конференции и в выступлении М. С. Горбачева на совещании-семинаре в городе Орле. Ключевым ее звеном является коренное преобразование экономических отношений на селе, внедрение хозрасчета, развитие аренды, создание таких условий, которые возвращают человека к земле, к средствам производства как реального хозяина.

Даже тот небольшой опыт, который имеют отдельные коллективы нашей области, работающие на подряде, свидетельствует, что у них значительно выше урожайность, продуктивность животных, снижаются затраты на производство продукции, растет производительность труда.

Семейный коллектив коммуниста Логунова Николая Ивановича из колхоза «Страна Советов» арендовал 210 коров и 30 нетелей и в два раза меньшим числом работающих за один год добился прибавки 450 килограммов молока от коровы. Бригада Горшковой Валентины Владимировны из совхоза «Ленинский», обслуживающая на подряде молодняк крупного рогатого скота, повысила производительность труда на 36 процентов, снизила себестоимость центнера продукции против уровня прошлого года почти на 40 рублей.

Подобные примеры можно приводить еще. Однако в целом различные формы подряда, и особенно аренда, в нашем агропроме с трудом пробивают дорогу. Сегодня по области насчитывается всего 160 арендных коллективов, в которых занято только 2,6 процента всех работающих на селе. Областной агрокомитет, многие районные партийные и советские органы это важное дело пускают на самотек.

В Чебулинском районе (первый секретарь райкома т. Басов) в 1987 году было организовано шесть коллективов интенсивного труда на подряде. Все они распались. А ведь уже встал вопрос о переводе на аренду наряду с отдельными бригадами, звеньями, семьями целиком колхозов и совхозов. Опыт других областей страны показывает что именно в рамках арендных хозяйств достигается максимальный эффект новых методов работы.

Что же сдерживает развитие прогрессивных отношений на селе? На наш взгляд, это, во-первых, незаинтересованность руководителей и специалистов хозяйств в переходе на новые формы организации труда и второе — примиренческая позиция сельских партийных организаций. Возможность безбедно жить при полной бесхозяйственности и убыточности производства сформировала на многих предприятиях села мощные тормозящие силы коллективного отпора новациям, прорвать которые отдельные подрядные, арендные, кооперативные, фермерские коллективы могут только при постоянной энергичной поддержке партийных, советских органов, агропрома и прессы. Если мы безотлагательно и решительно не вмешаемся в эти процессы, то ситуация с производством сельскохозяйственной продукции может ухудшиться. Уже сейчас в отдельных хозяйствах прослеживается тенденция к снижению плановых объемов производства и продажи молока, мяса, картофеля, овощей. Что за этим последует, ясно: в кармане у специалистов будет густо, а в магазинах пусто. Здесь командными методами не возьмешь. Нужны меры экономические, в том числе решительная передача основных средств в аренду непосредственным производителям продукции. Напомню, авторитет агропрома завоевывается не перевыполнением заниженных планов, а через прилавок магазина.

В области медленно сооружаются крупные животноводческие комплексы. Подрядные строительные организации и агропром ведут это дело без должной ответственности. Между тем, без интенсивного промышленного производства продукции на основе глубокой специализации задачи продовольственной программы не решить.

В целях ликвидации барьеров, стоящих на пути сельскохозяйственной продукции от поля, фермы до магазина, назрел вопрос о создании по принципу других регионов страны крупных агрокомитетов или других агропредприятий в Новокузнецком и Кемеровском районах для улучшения снабжения промышленных центров.

Острота в снабжении населения могла быть значительно снижена за счет постоянного расширения ассортимента продуктов. Область недопустимо отстала в производстве овощей закрытого грунта. Необходимо в ближайшие три—пять лет возле каждого города силами и средствами промышленных предприятий и агропрома на договорных началах создать тепличные хозяйства из расчета одного квадратного метра закрытого грунта на жителя. Эту работу горкомам КПСС необходимо взять под строгий партийный контроль.

Следует вести настойчивую работу по расширению пахотных земель, прекратить изъятие пашни под промышленные нужды. На порядок увеличить объемы рекультивации. Особая ответственность за решение этих задач ложится на облисполком, руководителей предприятий угольной промышленности. Значительно больший эффект мы должны получать от нашей сельскохозяйственной науки.

Пора агрокомитету (члену обкома т. Дикунову В. Т.) по-настоящему развернуть обучение кадров новым методам хозяйствования, решительно внедрять прогрессивные формы организации дела, широко используя опыт других регионов страны, рекомендации совещания в городе Орле.

Товарищи! Перестройка производственно - экономических отношений на селе не даст ощутимых результатов, если люди не почувствуют реальной заботы о их жизни, об улучшении условий труда и быта. Мы это должны постоянно учитывать.

В последние три года удалось приостановить отток сельского населения за счет создания лучших условий труда и быта в основном на центральных усадьбах. Однако наступление городов и промышленности на аграрный сектор продолжается. Только с 1980 года мы потеряли 99 малых деревень, и этот процесс не прекращается, особенно в районах восточной зоны области. В настоящее время свыше 200 сельских поселков имеют население менее 50 человек, в основном пенсионеры. Если не принять неотложные меры, то в ближайшие годы мы потеряем и эти деревни.

Нынешние темпы и объемы социального переустройства села крайне недостаточны. Облисполкому, агропрому надо смелее менять направленность капитальных вложений, больше строить на селе жилья, школ, детских учреждений, больниц, дорог, предприятий торговли, объектов культурного и коммунально-бытового назначения. Ускоренно развивать газификацию и электрификацию села, перераспределить частично лимиты области в пользу агропрома. До конца пятилетки ввести на селе минимум 630 тыс. кв. метров жилья, детских учреждений — на 9,3 тысячи, школ—на 16,2 тысячи мест, клубов и домов культуры — на 13 тысяч мест, 330 километров асфальтированных дорог.

По поручению обкома КПСС агропромом подготовлены предложения по возрождению за три года около ста деревень. Для решения этой непростой, но безотлагательной задачи потребуется привлечение подрядных строительных подразделений всех ведомств, вовлечение финансовых и материальных ресурсов городов, промышленных предприятий и объединений на основе долговременных договоров с колхозами и совхозами. Учитывая особую важность задачи подъема села, придется за счет развития хозспособа часть программы городских домостроителей повернуть на решение жилищной проблемы в сельских районах области. Последние годы эта работа неоправданно свернута. Если в 1985 году ДСК монтировали жилье на селе в объеме 5,4 процента от своего плана, то в текущем—только 2,8 (положено до 20 процентов).

Решающую роль в работе по возрождению деревень может сыграть молодежь. Примеры общественного призыва юношей и девушек на строительство жилья и переустройство деревень уже есть в Ленинск-Кузнецком, Тяжинском, Беловском районах. Областному агропромышленному комитету, обкому комсомола, партийным комитетам этот почин надо поддержать и широко распространить.

Только комплексным решением социальных вопросов можно реально закрепить крестьянина на земле, а значит, постоянно наращивать производство сельскохозяйственных продуктов. Поэтому переустройство деревни должно стать общенародным делом, первоочередной заботой областной партийной организации.

Важным подспорьем в решении продовольственной программы являются подсобные сельские хозяйства предприятий и организаций. В области имеются образцы заинтересованного ответственного подхода к их созданию, что позволяет трудовым коллективам получать существенные прибавки к столу. Однако в целом отношение к этому важному делу далеко не отвечает остроте продовольственного вопроса.

Около половины производственных коллективов области не имеют подсобных хозяйств. Среди них крупные тресты «Беловошахтострой» (т. Невокшонов), «Кемеровопромстрой» и «Кузнецкпромстрой» (тт. Горобцов, Косинов), объединения «Запсибшвейпром» и «Кузбассобувь» (тт. Бельченко, Креховец) и другие.

Городским комитетам партии необходимо усилить требовательность к коммунистам-руководителям за развитие подсобных хозяйств, за иждивенческую позицию в организации снабжения трудящихся. Свое веское слово в этих вопросах должны сказать первичные партийные организации, профсоюзные комитеты, советы трудовых коллективов.

Серьезные претензии мы должны предъявить к коммунистам облпотребсоюза. Многие руководители этих организаций в области и районах дело ведут без должного накала, упускают имеющиеся возможности в пополнении продовольственных фондов. Несмотря на принятый закон о кооперации, формы и методы работы потребсоюза остаются обюрокраченными, не нацеленными на решение главной задачи улучшения снабжения села продовольствием и промышленными товарами, организацию культурной торговли и хорошего общественного питания.

Неудовлетворительно организован закуп продовольствия в личных хозяйствах тружеников села. Медленно развивается сеть перерабатывающих предприятий, холодильных емкостей, требует кардинального улучшения работа рынков, вовлечение в оборот товарных ресурсов из других регионов страны.

Подводя итоги, скажу: без всего этого комплекса мер, что бы мы ни говорили, стабильного улучшения снабжения населения не будет. Только при активной позиции область будет иметь моральное право просить помощи государства. Об этом должны коммунисты знать и разъяснять всем трудящимся.

Представляется, что новому составу обкома КПСС с первых дней необходимо сосредоточить внимание на организаторской работе по социальному переустройству села, ускорению строительства и реконструкции перерабатывающих предприятий, сооружению животноводческих комплексов, хранилищ, вовлечению в наращивание продуктов питания всех предприятий и организаций области, при этом необходимо полнее использовать немалый производственный и научно-технический потенциал предприятий машиностроения и оборонных отраслей промышленности, совершенствовать структуры управления, экономические отношения в агропромышленном комплексе области.

Одним словом, товарищи, надо отдавать долги деревне. Только всем миром, всей строительно - промышленной мощью Кузбасса можно двинуть вперед, дальше аграрный сектор области.

Вчера члены бюро обкома и облисполкома с участием руководителей облагропрома, строительных и других организаций заслушали предложения первых секретарей горкомов и райкомов КПСС, председателей горрайисполкомов по этим вопросам. Состоялся обстоятельный, конструктивный и очень полезный, на наш взгляд, разговор, свидетельствующий о полном совпадении наших позиций по укреплению села.

Но, думая о будущем, нельзя не отметить: выполнение намеченных мероприятий по продовольственному обеспечению во многом зависит от успешного решения первоочередных текущих задач.

Животноводы области вступили в самый ответственный период зимовки скота. Центральный Комитет партии обратился с письмом к коммунистам, труженикам ферм, всем работникам агропромышленного комплекса страны о более полном использовании имеющихся возможностей для увеличения производства продуктов животноводства в осенне-зимний период 1988—1989 годов, и наша партийная задача—взять ход зимовки под неослабный контроль.

Не менее важно подготовить необходимый фундамент для получения высокого урожая в новом году. Предстоит много порабстать с подготовкой семенных фондов, по накоплению и вывозке на поля удобрений, ремонту техники, обучению кадров.

Все эти вопросы требуют постоянного контроля и внимания со стороны партийных комитетов, советских, профсоюзных и хозяйственных органов.

Одним из элементов сильной социальной политики, является обеспечение возрастающих запросов населения в товарах и услугах, вовлечение в оборот увеличивающихся денежных накоплений трудящихся.

Задачи областной партийной организации по выполнению комплексной программы развития производства товаров народного потребления и сферы услуг на 1986—2000 годы были рассмотрены, как известно, на собрании партийно-хозяйственного актива.

За прошедший период выпуск непродовольственных товаров в розничных ценах вырос почти на 29 процентов, объем услуг — на 41 процент. Однако прирост не покрывает потребностей, острота в обеспечении населения области товарами и услугами не снижается, а нарастает. Изделий с маркой «сделано в Кузбассе» на прилавках магазинов практически нет.

Обкому КПСС не удалось убедить всех хозяйственных руководителей, трудовые коллективы в необходимости резкого наращивания товаров для народа на каждом предприятии.

Такие гиганты индустрии, как Западно-Сибирский металлургический комбинат (тт. Кустов, Нефедов), алюминиевый завод (тт. Кадричев, Жидов), п/о «Азот» (секретарь парткома т. Марусев) и «Химпром» (т. Кутергин), предприятия Минуглепрома СССР, Главкузбасстроя и ряд других ограничивают свой вклад выпуском незначительного количества простейших товаров.

Нуждаются в развитии предприятия легкой и местной промышленности, которые бы позволили расшить узкие места по обеспечению товарами. Надо шире использовать возможности кооперативного движения. В области в настоящее время зарегистрировано более 1200 кооперативов, действует 711. В текущем году ими реализовано продукции и оказано услуг на 23 млн. рублей. Это пока немного.

Серьезным тормозом является неумение, а порой и нежелание исполкомов, хозяйственных руководителей организовать работу кооперативов на тех направлениях, где плохо удовлетворяются запросы трудящихся. В городах Березовском (председатель горисполкома т. Гаранин), Гурьевске (т. Головко), Тайге (т. Кузцев), Топках (т. Симоненко), Яйском районе (т. Пицкин) действуют буквально единицы кооперативов, и дальше дело не идет. Горкомы и райкомы партии не контролируют этот важный участок социальной деятельности.

Товарищи!

Не менее острой, чем проблема продовольствия, товаров и услуг, для области остается сооружение жилья и социальных объектов. В отчетном периоде узловые вопросы строительства рассмотрены на пленуме обкома КПСС. Совместно с министерствами разработаны программы перспективного развития социальной инфраструктуры.

Вместе с тем обком КПСС считает, что капитальное строительство остается самым узким местом в экономике области. Стержень, на котором держится выполнение всех наших планов сегодня неустойчив и ненадежен. Его производственная база устарела, используется плохо и не обеспечивает решение постоянно растущих задач. Неоднократные реорганизации строительного комплекса, разделение его по ведомствам привели к потере кадров, снижению мощностей и объемов выполняемых работ.

Особенно тяжело это отразилось на объектах социальной сферы. Наши основные строительные организации — объединение «Кузбасстрой», комбинат «Кузбассшахтострой» (тт. Кузнецов, Бочаров), имея титул территориальных, по сути, ведут ведомственную политику, сосредоточивая основные усилия на сооружении производственных объектов в ущерб территориальной инфраструктуре, интересам трудящихся. Комбинатом «Кузбассшахтострой» неудовлетворительно реализуется программа жилищного строительства в городах Белове, Междуреченске, Ленинске-Кузнецком, Березовском, Осинниках и других. Плохо используются мощности на Прокопьевском, Полысаевском и Березовском заводах крупнопанельного домостроения. Территориальным строительным объединением «Кузбасстрой» проявлена недопустимая медлительность в освоении мощностей по выпуску деталей для полносборного строительства социальных объектов.

Как следствие, растет незавершенное производственное строительство, достигшее годовой программы капвложений. По многим городам и районам не выполняются планы ввода жилья, школ, детских учреждений, объектов торговли, быта, здравоохранения, культуры, производства и переработки сельхозпродукции. Продолжает размываться село.

За последние три года в непроизводственной сфере остались недоиспользованными 230 млн. рублей капитальных вложений, недоведено школ на 13 тысяч, дошкольных учреждений—на 9 тысяч, клубов и домов культуры—на 6,4 тысячи мест, шесть учреждений здравоохранения, под угрозу срыва поставлена вся пятилетка социального строительства.

Заслуживает самокритики непоследовательная позиция обкома партии в этих вопросах. Принимая крупные долговременные социальные программы, а их утверждено уже много, обком не проводил соответствующей организаторской работы по их реализации, не обеспечил строгого контроля за работой хозяйственных, советских органов, а в ряде случаев, исходя из сиюминутных задач, сам разворачивал строителей на сооружение производственных мощностей за счет социальной сферы. В результате даже при некотором увеличении объемов ввода за последние годы жилищная проблема не ослабевает, а усложняется.

Во многом это объясняется потребительским отношением к строителям со стороны партийных, советских, хозяйственных органов городов и районов. Уровень политической работы в коллективах строительных организаций не соответствует растущим задачам. Строители более других ущемлены в жилье, бытовых услугах, транспорте, испытывают трудности в организации общественного питания. На стройках отсутствуют элементарные удобства, сохраняются низкий уровень организации труда, простои. Престиж их профессии невелик, этому в немалой степени содействуют наши средства массовой информации, подвергающие строителей постоянной критике без вскрытия коренных причин слабости капитального строительства.

Распыление средств и ресурсов по многочисленным стройкам, поголовное стремление руководителей отраслей и ведомств как можно больше включать в план новые объекты, без учета приоритетных потребностей территории, низкий уровень проектного дела, срывы поставок оборудования лихорадят стройки. На этом фоне пышно расцветают не только ведомственные, но и местнические, иждивенческие настроения. По-настоящему развитием производственной базы строительства не занимаются ни руководители строительных организаций, ни местные Советы и промышленные предприятия.

Утвержденная обкомом партии программа наращивания мощностей строительной индустрии и промышленности строительных материалов на двенадцатую пятилетку срывается, и главная ответственность за это ложится на самих строителей, руководителей строительных организаций, которые относятся к собственной базе как к подсобному производству, а не основе (фундаменту) благополучия строительства. Должного спроса за это со стороны обкома горкомов, райкомов партии они пока не почувствовали.

Руководители и специалисты строек, партийные организации не воспользовались возможностями, открытыми новым хозяйственным механизмом, засиделись на старых формах организации производства и управления. Это дело пущено по воле волн, и, как следствие, по существу не дал результата коллективный подряд, медленно идет поворот к самофинансированию, самоуправлению.

Использование первой модели хозяйственного расчета сохраняет затратный характер строительства, отсюда в значительной мере дефицит ресурсов, нежелание заниматься научно-техническим прогрессом, нецеленность строительного комплекса на конечный результат — ввод в действие жилых домов, социальных объектов, производственных мощностей.

Заволокичено решение вопросов создания проектно-строительных объединений, перевод строительства жилья, школ, детских учреждений «под ключ», внедрение арендного подряда, создание кооперативных строительных организаций. Этот передовой опыт, идя по стране, дал блестящие результаты, а наши строительные коллективы, проваливая планы, мало что делают по повышению эффективности работы, да и мы им в этом помогаем.

Облисполкомом, хозяйственными руководителями не принято исчерпывающих мер по выполнению постановления ЦК КПСС и Совета Министров СССР «О мерах по ускорению развития индивидуального жилищного строительства». Удельный вес его в общем объеме занимает всего шесть процентов. Имеют место задержки в предоставлении людям долгосрочных ссуд и кредитов, строительных материалов, земельных участков. Необходимо в оставшиеся годы пятилетки увеличить индивидуальное жилищное строительство по меньшей мере в два-три раза, шире развивать продажу готовых квартир, способствовать становлению молодежных жилищных комплексов.

Движение МЖК следует переводить на качественно новый уровень, с созданием самостоятельных строительных подразделений МЖК-строй в городе и на селе. Облисполкому (т. Николайзену), строительным объединениям (тт. Кузнецову, Бочарову) нужно инициативно взяться за это дело, оказать помощь обкому ВЛКСМ по решению этой задачи.

Требования партии сделать строительство жилья, социальных объектов всенародным делом не находит должной партийной поддержки обкома, горкомов и райкомов партии, партийной прессы. По-прежнему все сетуют на трудности с жильем, запущенность социальной сферы, несправедливое распределение — все это важно! Но главная задача — больше и быстрее строить — из организаторской и политической работы выпадает.

Это особенно наглядно видно по итогам текущего года. При острейшей нужде мы снизили ввод жилья и всех важнейших социальных объектов, и основная причина в том, что стянули всю пусковую программу на конец года, когда уже исчерпаны и силы, и ресурсы. Яркий пример остаточного подхода.

Вывод: надо менять тактику и ставить уже на 1989 год задачу: годовой план жилищного строительства выполнить за 10 месяцев, как это делает Казахстан. Отдать на ее решение все необходимые ресурсы, в том числе за счет промышленного строительства, поднять в помощь строителям все население, особенно молодежь, мобилизовать прессу и буквально драться за этот очень напряженный, но вполне реальный план. Это даст возможность войти в ритм, практически без дополнительных капитальных вложений, значительно увеличить объемы ввода на существующей строительной базе, параллельно развернуть работы по наращиванию ее мощностей для дальнейшего роста жилищно-гражданского строительства.

Особое внимание в строительной программе должно быть уделено дальнейшему развитию энергетики, сооружению новых тепловых электростанций, ускорению перевода их на газовое топливо. Вопросы эти решаются коммунистами — руководителями управления «Кузбассэнерго» и строительных организаций Минэнерго недопустимо медленно.

В областном центре и ряде городов Кузбасса с отставанием сооружаются источники и сети теплоснабжения, плохо со снабжением водой, освещением улиц.

Одним из узких мест, сдерживающих развитие народного хозяйства Кузбасса, по-прежнему остается транспорт, и прежде всего железнодорожный. Медленно строятся на грузонапряженных участках вторые пути, реконструируются железнодорожные станции, неудовлетворительно обеспечиваются трудящиеся жильем и другими социально-культурными услугами.

На отчетно-выборных партийных собраниях, в центральной и местной печати звучит немало критики на низкий уровень обслуживания пассажиров на автомобильном и авиационном транспорте. Управление Кемеровской железной дороги (т. Тулеев), автотранспортные объединения (тт. Рябов, Ланбамин), авиапредприятие (т. Валов) должны более энергично и последовательно решать назревшие проблемы, принять исчерпывающие меры по выполнению установленных планов грузоперевозок, комплексному развитию предприятий. «Кемеровавтодору» (т. Прохоров) необходимо наростить объемы и ускорить темпы сооружения дорог как минимум в 1,5—2 раза.

Важное место в работе обкома КПСС отводилось совершенствованию торговли и бытового обслуживания населения, вопросам развития здравоохранения, охране окружающей среды. Каждое из этих направлений, напрямую связанное с жизненными условиями человека, обком рассматривал как важнейшую точку максимального приложения усилий всех партийных, советских и хозяйственных органов. Немало сделано по этим вопросам. Много проведено различного рода мероприятий, но положение осталось архисложным.

Несмотря на рост потребительских товаров, план товарооборота из года в год хронически не выполняется. За три года отставание достигло более 500 миллионов рублей.

А сколько нарушений в сфере торговли вскрывается ныне рабочим контро-

# ПРОДОЛЖЕНИЕ ОТЧЕТНОГО ДОКЛАДА

лем. Газеты, радио, телевидение правильно поступают, информируя население о всех этих безобразиях. Партийные комитеты должны решительно поддерживать активные действия профсоюзных комитетов в этом направлении. Искоренение негативных явлений — прямая обязанность коммунистов, работающих в советских органах и в торговле. Надо ускорить перевод предприятий торговли и общественного питания на бригадный подряд и хозрасчет, смелее передавать магазины и столовые в аренду коллективам, расширить сеть фирменной и комиссионной торговли.

Серьезные социальные проблемы связаны с современным состоянием и дальнейшим развитием здравоохранения.

Меры, принимаемые по улучшению медицинского обслуживания населения, пока явно недостаточны.

Еще около 25 процентов больниц и поликлиник, особенно на предприятиях железнодорожного транспорта, угольной промышленности и агропромышленного комплекса, размещаются в ветхих приспособленных помещениях. Медицинские учреждения плохо обеспечены медикаментами, остро стоит вопрос охраны материнства и детства.

Эти серьезные недостатки в значительной мере являются следствием беспринципных, устаревших подходов к решению проблем здравоохранения со стороны облисполкома (тт. Корницкий, Бурдин), ряда исполкомов городских и районных Советов, хозяйственных руководителей предприятий и строек.

Партийным комитетам городов и районов необходимо сделать решительный поворот хозяйственных органов и советов к укреплению материальной базы здравоохранения, ускоренному завершению строительства больниц, поликлиник, закреплению медицинских кадров, обеспечению их жильем, усилить спрос за состояние охраны труда и безопасности и здоровье трудящихся на предприятиях и в организациях.

Коллективы больниц и поликлиник начали внедрять в свою деятельность элементы хозрасчета, повышать материальную заинтересованность медицинских работников. Это хорошо, однако в некоторых из них снизилось качество обслуживания населения, хотя цель эксперимента заключается в обратном.

Органам здравоохранения, партийным организациям надо разобраться в этих вопросах, обеспечить дальнейшее повышение уровня профессиональной подготовки врачей и среднего медицинского персонала, воспитания у них самоотверженности и милосердия. Необходимо существенно расширить объемы научно-исследовательских работ, настойчиво работать над развитием в области медицинской академической науки.

Проблема здоровья трудящихся тесно связана с вопросами экологии, острота которой сделала ее предметом особого внимания областного комитета партии. Возросшая нетерпимость жителей Кемерова, Новокузнецка, других городов к решению проблем очистки водного и воздушного бассейнов проявилась в массовых митингах, выступлениях в печати. Людей глубоко волнуют экологические проблемы, они справедливо хотят знать о практически реальных шагах по борьбе с вредными выбросами и не хотят больше мириться с безответственными обещаниями поправить дело.

В отчетном периоде областной комитет КПСС многократно рассматривал вопросы экологии, постоянно информировал коммунистов и всех трудящихся о принимаемых мерах. Это позволило в последние годы приостановить наращивание валовых выбросов в атмосферу. В 1987 году в целом по области фактический выброс по сравнению с началом пятилетки снижен на пять процентов. В текущем году снижение продолжается. В соответствии с постановлением Совета Министров СССР закрывается ряд производств в Кемерове и Новокузнецке. Возросли мощности биологических очистных сооружений.

Однако загрязнение окружающей среды во многих местах еще значительно выше санитарных норм. Руководители ряда объединений и предприятий по-прежнему безответственно относятся к выполнению природоохранных мероприятий, укреплению технологической дисциплины. В 1987—1988 годах увеличили выбросы в атмосферу предприятия РЭУ «Кузбассэнерго» (т. Петерс). Не приблизились к установленным санитарным нормативам Кузнецкий металлургический комбинат (т. Кузнецов), объединение «Южкузбассуголь» (т. Малышев), НПО «Карболит» (т. Климов). Неудовлетворительно идет строительство природоохранных объектов. Отстает от плановых заданий организация санитарно-защитных зон.

Многих кузбассовцев волнует судьба Крапивинского водохранилища. В настоящее время с участием ученых Сибирского отделения Академии наук СССР организуется научно - техническая экспертиза всего комплекса вопросов, связанных с его сооружением, после завершения которой будет принято окончательное решение. Вместе с тем период, пока идет экспертиза, должен быть сполна использован для выполнения всех других намеченных природоохранных мероприятий, связанных с очисткой реки Томи.

В целом проблемы экологии по-прежнему сохраняют актуальность и требуют постоянного партийного внимания и контроля. Принципиальная позиция в этих вопросах однозначна: все, что касается охраны окружающей среды, должно выполняться безоговорочно в установленные сроки. Облисполком, горрайисполкомы, природоохранные органы обязаны жестко провести эту линию в жизнь.

Имеющиеся трудности в решении социальных вопросов выдвигают требования справедливого распределения материальных благ. Бюро обкома КПСС и облисполком приняли и осуществили ряд мер, направленных на строгое соблюдение существующих законоположений по распределению жилья, ликвидацию всякого рода необоснованных льгот для некоторых категорий руководящих кадров, упорядочение использования баз отдыха и профилакториев, закрытие ведомственных магазинов, буфетов, больниц, гостиниц и т. д. Начата работа по освобождению и передаче под социальные нужды различных административных помещений.

За два последних года получили квартиры более 1600 инвалидов Великой Отечественной войны, воинов-интернационалистов. Растут льготные выплаты из государственных общественных фондов отдельным категориям трудящихся, имеющим низкий душевой доход. Хотелось бы в связи с этим отметить, что стремление руководителей отдельных предприятий и трудовых коллективов области поправить свои финансовые дела за счет наращивания выпуска дорогостоящей продукции, сокращения дешевого ассортимента далеки от принципов социальной справедливости, поскольку всякое повышение цен затрагивает в первую очередь многодетные семьи, матерей-одиночек, пенсионеров, студентов, другие малообеспечиваемые группы населения. Вы знаете, что бюро обкома КПСС дало острую оценку этим явлениям и население об этом информировано.

Обкому КПСС, облисполкому, городским и районным комитетам партии, первичным парторганизациям, народному и рабочему контролю следует и впредь решительно пресекать попытки отдельных руководителей строить благополучие своих коллективов за счет общества.

Товарищи!

Проводя практическую работу по ускорению решения социальных проблем, областной комитет партии постоянно учитывал, что коренные перемены в этих вопросах лежат в конечном счете на путях радикальной экономической реформы, повышении эффективности работы трудовых коллективов.

С 1 января 1988 года около 700 предприятий и организаций промышленности, строительства, транспорта, связи, агропромышленного комплекса работают в условиях полного хозрасчета и самофинансирования. Прирост объемов производства, производительности труда и прибыли на предприятиях, перешедших на хозрасчет, в 2,5 раза выше, чем у работающих в прежних условиях. Собственные средства предприятий стали шире привлекаться для решения социальных вопросов. В текущем году за счет фондов социального развития построено 30 процентов жилых домов.

Тем не менее многие трудовые коллективы пока не смогли «вписаться» в новый хозяйственный механизм. В Кемерове из 55 промышленных предприятий, переведенных на хозрасчет, 25 не выполнили планы поставки продукции по договорам, 14 — планы прибыли, 5 являются убыточными и не в состоянии образовать фонды предприятия. Почти каждое четвертое предприятие области не справилось с планом по прибыли.

Причин здесь несколько, но на первое место необходимо поставить слабый уровень организаторской деятельности по подготовке к работе в условиях самофинансирования, медленное освоение внутрипроизводственного хозрасчета, отсутствие конкретных программ по оздоровлению финансов, мобилизации резервов, ликвидации непроизводительных расходов и потерь, формальное проведение экономической учебы кадров.

Ведущая отрасль промышленности Кузбасса — угольная переходит с 1 января 1989 года на полный хозрасчет и самофинансирование, однако ход подготовки коллективов к этому важному событию, благодушие руководителей многих предприятий должны вызвать серьезную тревогу у производственных объединений и городских партийных организаций городов Киселевска, Прокопьевска, Новокузнецка, Междуреченска и других. Секретариату и отделам обкома нужно принимать решительные меры по преодолению пассивной позиции комитетов и хозяйственных руководителей в этих вопросах. Для этого у нас имеется хорошая основа — постановление ЦК КПСС «О работе партийного комитета, хозяйственных руководителей Кузнецкого металлургического комбината по повышению трудовой активности рабочих и специалистов в условиях перехода на полный хозрасчет».

В соответствии с установками ЦК мы должны к началу следующей пятилетки довести хозрасчет, и в первую очередь коллективный и арендный подряд, не только до каждого цеха, участка и бригады, но и так отладить, чтобы рабочие и специалисты были лично заинтересованы в расширении производства продукции, повышении ее качества, выпуске с наименьшими затратами.

В настоящее время трудящиеся новокузнецкого завода «Сантехлит» и Прокопьевского завода шахтной автоматики изъявили желание взять в аренду свои заводы. Обком КПСС поддерживает эту инициативу и полагает, что она найдет широкое распространение среди предприятий Кузбасса.

В системе мер, обеспечивающих переход на принципы полного хозрасчета и самофинансирования, областной комитет партии важное место отводит совершенствованию материально - технического снабжения, введению оптовой торговли средствами производства. В соответствии с решениями XIX Всесоюзной партийной конференции эта работа должна быть завершена в рамках нынешней пятилетки.

В этих условиях неизмеримо поднимаются роль и значение хозяйственного договора, прямых длительных связей, соответственно возрастает ответственность коммунистов — руководителей Кемеровоглавснаба (т. Филимонова), секретаря парткома (т. Нефедова), призванных обеспечить четкую хозрасчетную деятельность всех участников процесса обращения, создать необходимые страховые запасы материальных ресурсов.

Партийные комитеты должны всемерно содействовать налаживанию оптовой торговли, помогать становлению новых снабженческих органов. Вместе с тем будет правильно, если наша конференция возложит на т. Филимонова личную ответственность за бесперебойное обеспечение ресурсами программы социального переустройства села и выполнение плана жилищного строительства за 10 месяцев.

Товарищи!

Реализация экономической реформы даст действительную эффективность только в тесной связи с научно - техническим прогрессом.

Как вы знаете, в области действует комплексная программа интенсификации народного хозяйства «Кузбасс-90», утвержденная областным комитетом партии. В ней участвуют предприятия всех отраслей, все научные учреждения. В ходе выполнения программы возросли вложения в реконструкцию и техническое перевооружение действующих предприятий. Усиливается связь науки с производством. Однако в полной мере сосредоточить на этой важнейшей задаче усилия партийных комитетов, первичных партийных организаций, специалистов, научных работников пока не удалось.

Не проявлено должной настойчивости в выполнении постановлений ЦК КПСС по приоритетному развитию машиностроения как основы коренной модернизации отраслей народного хозяйства. На наших машиностроительных заводах в 1986—1987 годах создано образцов новой техники меньше, чем за один 1985 год. Средние сроки создания и внедрения составляют около четырех лет. Машиностроительный комплекс Кузбасса слабо нацелен на решение назревших территориальных проблем, техническое перевооружение ведущих отраслей хозяйства области. Значительная часть исследовательских и конструкторских разработок не отличается новизной научных и технических решений, не привязана к комплексной программе интенсификации производства.

Не растет объем теоретических и фундаментальных научных разработок, выполняемых вузами области. Медленно ведется работа по формированию Кемеровского научного центра СО АН СССР. Большой научный потенциал пока используется неэффективно.

Для ускорения социально-экономического развития области обкому КПСС, облисполкому, хозяйственным руководителям необходимо сполна использовать открывшиеся возможности по расширению внешнеэкономических связей с областью Ноград Венгерской Народной Республики, вьетнамской провинцией Куангнинь, прибрежной торговли с Японией, активнее устанавливать контакты с инофирмами по организации совместной добычи и переработки цеолитов, угля, леса, производству товаров народного потребления.

Нужно полнее использовать право непосредственного осуществления экспортно-импортных операций, предоставляемое с будущего года государственным, кооперативным и иным общественным предприятиям, объединениям и организациям, обладающим конкурентоспособной продукцией, используя эти связи для приобретения новейших технологий, оборудования, научных приборов, медицинской техники, развития материальной базы социальной сферы и пополнения потребительского рынка, больше проявлять должной инициативы, экономической предприимчивости.

Успешное развитие перестройки в экономике тесно связано с реорганизацией структур управления. В целях повышения роли Советов в руководстве хозяйством образовано Главное планово-экономическое управление облисполкома, на которое возложены задачи планирования и координации деятельности всех предприятий и организаций независимо от их ведомственной подчиненности, реализация планов экономического и социального развития в масштабе области.

Созданы территориальные производственные объединения хлебопродуктов, лесного хозяйства, хлебопекарной и макаронной промышленности, бытового обслуживания населения, жилищно-коммунального хозяйства. Проведены преобразования в структуре управления народным образованием, кинофикации. В ходе перестройки численность аппарата управления области сократится на 3700 человек.

Обкому партии, облисполкому, партийным и советским органам городов и районов необходимо помочь в становлении этих органов управления, пополнить их кадрами высокой квалификации, поощрять инициативу, самостоятельность, учить их работать без оглядки на партийные органы. Не допустить, чтобы реорганизация управленческих структур привела лишь к смене вывесок и новый аппарат стал очередным фактором торможения перестройки.

Многие трудности и проблемы в проведении экономической реформы у нас в Кузбассе обусловлены состоянием развития угольной и металлургической отраслей промышленности.

Являясь основой экономики области, угледобывающий комплекс быстро развивается, но его социальная инфраструктура не отвечает современным требованиям и все больше отстает от темпов производства. Не выполняются мероприятия, намеченные постановлениями ЦК КПСС и Совета Министров СССР по развитию Кузнецкого угольного бассейна, комплексной застройке шахтерских городов и поселков. Как следствие, обстановка в них с решением социально-бытовых вопросов становится все более нетерпимой.

Сегодня свыше 60 тысяч семей трудящихся угольных предприятий остро нуждаются в жилье. Почти миллион квадратных метров жилфонда находится в ветхом состоянии или расположен в санитарных зонах. Две трети домов культуры и клубов запущены, подлежат ремонту, а часть из них давно не используется.

В городах Березовском, Осинниках, Прокопьевске, Киселевске и ряде других недостает многих социальных объектов, на пределе работают очистные сооружения, тепло- и водопроводные сети, не хватает тепла, имеют место трудности в снабжении продуктами питания и товарами.

Под развитие угольных предприятий в области изъято 56 тысяч гектаров пахотных земель, что равнозначно потере такого крупного сельскохозяйственного района, как Новокузнецкий, а рекультивировано всего около 2,6 тысячи. Общественность области справедливо требует от партийных и советских органов принятия незамедлительных мер по наведению в этом деле порядка.

При создавшейся острейшей ситуации совершенно недопустимо отвлекать строительные мощности на сооружение в Кузбассе новых городов, для формирования которых у нас нет земли, людей и продовольствия, и этот вопрос следует поставить перед директивными органами.

В целях быстрейшей ликвидации диспропорции между социальной и производственной сферами следует уже в ближайшее время увеличить темпы строительства жилищно - гражданских объектов минимум в два раза, направить на это до половины общего объема капитальных вложений, комбинату «Кузбассшахтострой» (т. Бочаров) обеспечить ускоренное развитие базы строительства, предусмотренной решениями правительства.

Необходимо еще раз возвратиться к вопросам управления угольной промышленностью. На наш взгляд, существующая структура с ее раздробленностью, отсутствием единого руководящего органа в бассейне стала тормозом во внедрении новых методов хозяйствования и главным виновником дальнейшего некомплексного развития отрасли. На прошедших отчетно-выборных партийных собраниях и конференциях указывалось на разрыв партийного, советского и хозяйственного руководства по шахтерским городам.

При переходе на полный хозяйственный расчет и самофинансирование необоснованно принижается роль шахты и разреза, как самостоятельного предприятия, что уже вызывает иждивенческие настроения в трудовых коллективах, незаинтересованность и нежелание их улучшать конечные результаты.

Вопросы совершенствования управления угольной промышленностью поднимались на предыдущей конференции. Однако бюро обкома и члены обкома КПСС тт. Кузнецов, Ялевский, Милехин не довели ее решение до конца.

В соответствии с Энергетической программой СССР объем добычи угля в Кузбассе к 2005 году должен возрасти в 1,5 раза и составить 220—240 миллионов тонн в год. Для достижения этих рубежей необходимо дополнительно ввести мощности по добыче на 112—118 миллионов тонн. Такую задачу без кардинального развития строительного комплекса, привлечения дополнительных сил из-за пределов области решить невозможно.

Необходимо, чтобы наша академическая и отраслевая наука с участием облисполкома более детально проработала и обосновала объемы добычи угля в Кузбассе, с учетом комплексности развития области, создания нормальных условий жизни ее населения и охраны природной среды.

В работе трудовых коллективов угольной промышленности сегодня есть немало текущих проблем, требующих постоянного внимания партийных комитетов, партийных организаций, советских, профсоюзных органов, комсомола. Тяжелые и опасные условия труда многотысячной армии шахтеров и шахтостроителей должны компенсироваться нарастающей заботой об их жизни, быте, питании, организации воспитательной работы. Необходимо укреплять трудовую и технологическую дисциплину, предупреждать появление тяжелых несчастных случаев. Партийные комитеты, советы трудовых коллективов, профсоюзы должны решительно выступать против расхлябанности и благодушия в этих вопросах.

Очень серьезные экономические, технические и социальные проблемы имеют место на предприятиях металлургической промышленности. В свое время обком КПСС делал настойчивые попытки их решения. Однако количество проблем не уменьшилось и они не стали менее острыми.

Это касается дальнейшего развития Кузнецкого и Западно-Сибирского металлургических комбинатов и их рудной базы. Необходимо настойчиво развивать глубокую кооперацию этих предприятий, теснее связывать их с наукой, осуществлять меры по обновлению технологий с учетом улучшения экологии металлургических производств, ликвидировать существующие диспропорции в развитии г. Новокузнецка, всей непроизводственной инфраструктуры этого района.

Длительное время не решаются вопросы реконструкции Гурьевского метзавода, дальнейшего развития предприятий цветной металлургии, Беловского цинкового завода, Салаирского, Беликульского и Центрального рудников.

Нуждаются в глубокой проработке вопросы дальнейшего комплексного развития предприятий энергетики, химии.

Обкому КПСС, его социально - экономическому отделу необходимо привлечь к выработке предложений по всем этим направлениям заинтересованные организации, науку, планирующие органы, трудовые коллективы.

Нам нужно добиться, чтобы разработанная схема развития производительных сил области до 2005 года строго реализовывалась, в зародыше пресекались попытки узковедомственного и местнического подхода к развитию как отдельных предприятий, так и целых отраслей народного хозяйства области, обеспечивался постоянный приоритет социальной сферы.

Как вывод, можно сказать, что итоги первых трех лет пятилетки свидетельствуют о немалых трудностях в проведении экономической реформы. Резервы мобилизованы частично, посредством прежних, преимущественно административных методов управления. Факторы ускорения, связанные с научно - техническим прогрессом и применением экономических методов управления, еще не полностью введены в действие.

Ускорение темпов роста в сфере материального производства пока не привело к повышению жизненного уровня населения. Не обеспечен необходимый перелом в решении социальных проблем, прежде всего в насыщении рынка товарами, сбалансировании спроса и предложения.

С учетом накопленного опыта обкому КПСС, партийным комитетам надо ускорить работу по переводу предприятий на новые формы хозяйствования, сделать упор на повышение уровня экономической работы, обучение кадров, приведение в жизнь всех внутренних резервов.

Товарищи!

В соответствии с решениями XIX Всесоюзной партийной конференции партия приступила к радикальной реформе политической системы, суть которой заключается в том, чтобы решительно переместить осуществление власти в сферу деятельности Советов народных депутатов.

Это исключительно важная мера по преодолению ведомственного диктата, наращивания производства за счет неотложных нужд трудящихся. Мы сами являемся свидетелями, когда, вопреки требованиям населения, местных советских органов, без широкого участия общественности, центральные ведомства принимают необоснованные решения, которые в буквальном смысле тугим узлом завязывают многие территориальные проблемы, создают серьезные трудности в решении социальных вопросов. В то же время рациональные предложения предприятий и местных органов приходится буквально пробивать в высоких хозяйственных инстанциях.

Существенно ограничиваются ведомствами права трудовых коллективов, предоставленные Законом о государственном предприятии, неоправданно сдерживается переход их на новые методы хозяйствования, прямые договорные отношения с потребителями и поставщиками.

Как показывает практика последних лет, без политической реформы перестройка захлебнется. Передача реальной власти Советам, разграничение их функций с партийными органами должны подкрепляться широкой демократизацией их работы, повышением роли депутатов — коммунистов, общественности.

Важным шагом на пути укрепления власти Советов станут предстоящие 26 марта 1989 года выборы народных депутатов СССР. Задача партийных организаций — в условиях демократичных выборов выдвигать и отстаивать кандидатуры в народные депутаты авторитетных представителей партии, способных выражать интересы избирателей и проводить их в жизнь.

Важной составной частью советской политической системы являются профсоюзы, комсомол, женские организации, советы ветеранов войны и труда, Детский фонд имени Ленина, фонд культуры и другие. Партийные комитеты должны всячески поддерживать общественные формирования, направлять для работы в них самых лучших, инициативных коммунистов, настоящих энтузиастов и новаторов своего дела, помогать им осуществлять намеченные планы, способствовать полноправной деятельности в рамках нашей политической системы.

За последние годы произошли некоторые изменения в стиле работы облсовпрофа, отраслевых комитетов, взят курс на демократизацию самой жизни профсоюзных организаций, гласность проводимой работы, защиту социально - экономических интересов трудящихся, создание различных форм рабочего контроля.

Вместе с тем для деятельности ряда комитетов профсоюзов и профсоюзных организаций характерны инертность, безынициативность, беспринципность и робость в отстаивании интересов трудящихся и коллективов, защите их демократических прав. Профсоюзные органы не ведут надлежащей борьбы с нарушениями трудового законодательства, режима труда и отдыха, слабо требуют с хозяйственных руководителей создания в трудовых коллективах надлежащего производственного быта и безопасных условий труда. Еще недостаточна их активность в осуществлении экономической реформы, организации отдыха и быта трудящихся и их семей.

Облсовпрофу (т. Романов), комитетам профсоюзов, на наш взгляд, надо больше проявлять самостоятельности, решительно отказываться от устаревших форм работы, сосредоточить основные усилия на повышении роли первичных профсоюзных организаций, укреплении дисциплины и организованности среди членов профсоюза. В центре внимания профсоюзных органов и организаций должны находиться вопросы выполнения планов социально - экономического развития и организации социалистического соревнования в новых условиях хозяйствования, охраны труда и техники безопасности, усиления воспитательной работы, осуществления на деле принципа социальной справедливости, более полного взаимодействия с советами трудовых коллективов.

В области действует 1660 таких советов. В их составе более половины рабочих, одну треть советов возглавляют также рабочие. Осуществляя самоуправление в условиях экономической реформы, эти советы являются фундаментом демократизации в трудовых коллективах. Мы имеем немало примеров активной работы этих полномочных органов трудящихся, но нередки еще у них проявления робости, неумелого подхода к делу, выполнения несвойственных функций, отступления от действующих законоположений. Всем партийным комитетам надо принять и осуществить конкретные меры, обеспечивающие постоянное партийное руководство советами трудовых коллективов. Считать эту работу одним из главных направлений в деятельности первичных партийных организаций.

Предметом особой заботы партийных организаций остаются комсомол и молодежь. В отчетный период обком КПСС поддерживал инициативы комсомольских коллективов по развитию социальной и политической активности молодежи. Радует то, что комсомольцы разворачиваются по-настоящему — ведут строительство молодежных жилых комплексов, создают молодежные центры и любительские объединения, конкретно взялись за научно - техническое творчество. Все это реальное участие молодого поколения в перестройке.

Возрастающая политическая активность комсомола требует изменения подходов в партийном руководстве. Партийные организации должны помогать юношам и девушкам видеть свое место в работе по обновлению общества, способствовать повышению политической роли комсомола.

Главное для всех нас — ничего не решать по молодежи без учета мнений комсомольских организаций, самой молодежи. Надо помогать комсомольским комитетам преодолевать пассивность и инертность, проявления иждивенчества и возрастной инфантильности у отдельной части молодежи, неприспособленность к труду, общественно полезной деятельности, устанавливать на предприятиях и стройках, в совхозах и колхозах, учреждениях и учебных заведениях живую связь коммунистов с молодежью, показывать личный пример в защите идейных позиций от экстремистских, нигилистических настроений некоторых молодых людей.

Недостатки комсомола — это наши партийные недостатки. Всем партийным комитетам нужно коренным образом изменить характер своих взаимоотношений с комсомольскими комитетами. Как выразился М. С. Горбачев на XIX партконференции: «Общение — назидание «отцов» по отношению к детям должно уступить место общению-диалогу». Мы должны не только проявлять полное политическое доверие молодым коммунистам, возглавляющим комсомольские ряды, но и оказывать комсомольским комитетам все возрастающую помощь в работе с молодежью, по вовлечению ее в перестройку, успех которой во многом будет зависеть и от того, подхватит ли молодежь эстафету старших поколений. Становится объективно необходимым формирование областной комплексной программы «Молодежь».

Выдвинутая XIX партийной конференцией задача создания социалистического правового государства потребовала серьезной перестройки правоохранительных органов, усиления политического руководства ими со стороны партийных комитетов. В целом коммунисты — работники милиции, прокуратуры, суда владеют обстановкой, достаточно оперативно действуют в рамках своих функций, но в этой работе им недостает согласованности, коллективной, принципиальной оценки состояния преступности в области и выработки вместе с партийными, советскими, хозяйственными органами соответствующих профилактических и карательных мер.

Сохраняется стремление отдельных работников скрыться за средние цифры и инструкции. Это привело к тому, что в последнее время количество правонарушений в области резко возросло, что вызвало законную тревогу населения и требования навести порядок.

Одной из основных причин нарушения правопорядка и преступности остается пьянство. Антиалкогольная борьба не получает подкрепления комплексом соответствующих воспитательных и социальных мер. Самогоноварение, токсикомания, наркомания привели к росту тяжелых преступлений, треть которых совершено лицами в нетрезвом состоянии. Сложной в этом отношении остается обстановка в городах Кемерове, Новокузнецке, Киселевске, Ленинске-Кузнецком, Березовском, Тайге и Юрге.

В постановлении ЦК КПСС по вопросам усиления борьбы с пьянством и алкоголизмом подчеркнута необходимость вести борьбу с пьянством комплексно, последовательно и целенаправленно, сочетая воспитательные, экономические, медицинские и административно-правовые меры. В соответствии с поручением обкома КПСС коммунисты — руководители тт. Рунышков, Селезнев, Шапошников, отдел обкома (т. Галкин) с участием горкомов и райкомов партии должны внести соответствующие предложения и организовать решительную борьбу по укреплению правопорядка на территориях и предприятиях.

Надо посмотреть и на будущее, имея в виду готовность наших кадров работать в условиях правового государства. Организовать учебу и переподготовку работников, отбирать на работу в суды, прокуратуру, органы внутренних дел только политически зрелых, безупречных в нравственном отношении людей. Облисполкому, горкомам и райкомам, Советам народных депутатов принять меры по укреплению материальной базы правоохранительных органов.

Проводимая в стране перестройка по-новому ставит вопрос о контроле. Нынешняя система организации работы этих органов должного эффекта не дает. Многие инспекции и комиссии, опираясь на устаревшие инструкции, замыкаются на ведомственных, местнических интересах, сдерживают реализацию законных прав трудовых коллективов в осуществлении хозяйственной деятельности в новых условиях.

Областному комитету народного контроля (т. Кочетков) следует усилить свою роль как координирующего центра, направлять все контрольные органы на борьбу с нарушениями государственной дисциплины, проявлением местничества, бесхозяйственностью и расточительством, волокитой и бюрократизмом, способствовать совершенствованию структуры и работы государственного аппарата. Партийные организации на всех уровнях должны оказывать народным контролерам всемерную поддержку и помощь.

Товарищи!

В условиях перестройки, нарастающего динамизма экономической, социальной

(Окончание на 4-й стр.).

# ОКОНЧАНИЕ ОТЧЕТНОГО ДОКЛАДА

(Начало на 1, 2 и 3-й стр.).

и общественной жизни, демократизации и гласности, как никогда, растет важность наступательной идеологической работы, идейно-нравственного воспитания коммунистов, всех трудящихся. Эти вопросы, как известно, были рассмотрены в текущем году на пленуме обкома партии. Выполняя принятые решения, партийные комитеты области стремились расширить права и возможности первичных парторганизаций в идейном, нравственном влиянии на трудящихся. В трудовых коллективах и по месту жительства появилось немало новых, интересных форм политической и воспитательной работы.

В ходе выполнения принятого в прошлом году постановления ЦК КПСС расширились возможности выбора форм учебы и изучаемых тем, улучшилась практическая полезность занятий, они стали ближе к жизни, больше и предметнее стали в них участвовать секретари, члены бюро партийных комитетов, руководители. Не удалось добиться главного: сделать политическую учебу потребностью каждого коммуниста, воспитать стремление глубоко и основательно изучать партийные документы, ленинское наследие. К тому же не всегда предложения коммунистов, высказанные на занятиях, находят свое воплощение в практической деятельности трудовых коллективов и партийных организаций. Такие оценки прозвучали на отчетно-выборных конференциях в городах Березовском, Белове, Междуреченске, Тайге, Куйбышевском и Кузнецком районах Новокузнецка, Кемеровском и Яйском районах.

Очень медленно раскручивается маховик экономической учебы. Низкая экономическая грамотность сдерживает массовое освоение новых методов хозяйствования на промышленных предприятиях, в агропромышленном комитете, строительных организациях. Особую тревогу вызывает слабая экономическая подготовка руководителей низового и среднего звена. Учитывая это, соответствующие советские и хозяйственные органы, партийные комитеты должны наладить обучение кадров, видя в нем важнейшее средство преодоления сил торможения.

Следует поднять эффективность идеологического обеспечения выполнения важнейших социальных программ: продовольственной, жилищной, расширения выпуска товаров народного потребления, поднимать трудовые коллективы на достижение намеченных результатов, подкрепить их комплексом воспитательных мер. В проведении этой работы надо усиливать роль коммунистов, для чего ускорить процесс перестройки марксистско - ленинского образования трудящихся. Лучше использовать полезный опыт, накопленный в этом направлении партийными организациями шахт имени Ярославского и «Октябрьская» города Ленинск-Кузнецкий, объединения «Электромашина» города Прокопьевска, совхозов «Кубитетский», «Восточный» и ряда других.

Конечно, многое зависит от работы с пропагандистскими кадрами. Именно здесь центральное звено партийного руководства учебой. Надо учитывать, что функции и условия деятельности пропагандистов в ходе перестройки многократно усложнились. Пропагандисты должны много знать и уметь, быть подлинными борцами, идейными наставниками людей. Предметная помощь им со стороны всех партийных комитетов, идейно - теоретическая закалка, подготовка к политической работе в массах должны быть предметом постоянного внимания первых секретарей и секретарей городских и районных партийных комитетов, секретарей и заведующих отделами обкома КПСС.

Мы еще далеко не полностью удовлетворили огромную тягу трудящихся, особенно молодежи, к политическим знаниям, истории нашей Родины, теоретическому обоснованию происходящих в жизни перемен. На наших занятиях и в текущем учебном году мало активной позиции лекторов и пропагандистов, но живучи формализм, упрощенчество, цитатничество и брюзжание по поводу имеющихся трудностей.

Сегодня выплеснута наружу гамма проблем, чувств, мнений. На поверхность вышли и негативные явления, начали подвергаться эрозии основные ценности нашего общества, наши завоевания. Кое-кто пытается даже поставить под сомнение правильность социалистического выбора нашего народа, ленинское идейно-теоретическое наследие. Естественно, что такая обстановка диктует необходимость принятия всесторонних мер парторганизаций в борьбе с политическим экстремизмом, а этого часто не хватает. Пока медленно и неэффективно формируется у членов партии четкая мировоззренческая позиция, наступательная, а не оборонительная тактика борьбы за коммунистические идеалы.

Можно было бы только приветствовать создание в городе Кемерово дискуссионного клуба под названием «Рабочий». Но главенствующую роль в клубе захватили люди, стоящие по существу на антиперестроечных и даже антисоциалистических позициях, в том числе морально нечистоплотные. На одном из последних заседаний, не стесняясь в выражениях, они повели откровенную атаку на социалистические завоевания, а присутствующие коммунисты, обществоведы - ученые, партийные и комсомольские работники города и района молчаливо проглотили их вызов и не дали отпора столь беспардонной демагогии.

Надо повысить требования к политическим и нравственным качествам, уровню компетенции и партийности пропагандистских и лекторских кадров, преподавателей общественных наук, пересмотреть практику их аттестации, повысить ответственность за ее проведение идеологических отделов обкома горкомов и райкомов партии, Домов политического просвещения, партийных комитетов вузов.

Система пропагандистской и лекторской работы должна стать действенным средством политического воздействия на людей, а в качестве агитаторов, пропагандистов, лекторов и докладчиков должны выступать все без исключения партийные работники, члены выборных партийных органов и наш актив.

Вызванные перестройкой и демократизацией новые формы общественного воздействия, митинги, манифестации, коллективные обращения, нарастающая требовательность людей диктуют настоятельно необходимость изменения форм и методов работы с людьми. Партийным, советским, хозяйственным, общественным руководителям надо выходить из «окопов» — кабинетов, идти в массы, давать разъяснения, вести политические дискуссии,

«Коммунистам, руководителям и в партийных органах, и в Советах, — говорит М. С. Горбачев, — надо быть принципиальными, люди это ценят. А «флюгеры», которые заигрывают со всеми, не могут рассчитывать на поддержку».

Особенно масштабно и смело вести эту работу с молодежью, решительно выступать против тех, кто, прикрываясь громкими фразами о перестройке, стремится использовать демократию в своих корыстных, амбициозных целях, вовлечь в это молодежь.

Надо усилить работу по военно-патриотическому воспитанию подрастающего поколения, широко вовлекать в нее ветеранов войны, воинов - интернационалистов, многие из которых уже активно действуют в этом направлении.

Партийные комитеты области владеют мощным оружием идеологического воздействия на людей в лице средств массовой информации и пропаганды. Редакционные коллективы двух областных, 30 городских и районных газет, телевидения и радио, многотиражной печати многое делают для перестройки. Растет интерес людей к прессе.

Бюро обкома КПСС в текущем году многократно рассматривало критические публикации областных газет, телевидения и радио, принимало по ним постановления, заслушало отчеты газеты «Кузбасс» и телерадиокомитета. Стали правилом регулярные встречи с журналистами, выступления в печати секретарей, членов бюро обкома. Это поднимало роль прессы, усиливало ее воздействие как активного помощника областной партийной организации в осуществлении политических, воспитательных, социальных и экономических задач перестройки.

Вместе с тем журналистам и редакторам не удалось избежать увлечения сенсационными, а иногда непроверенными материалами в ущерб деловому, конструктивному освещению насущных задач. Отдельные журналисты проявили политическую незрелость, не нащедшую твердого товарищеского отпора в коллективах. Некоторые редакторы городских и районных газет сбиваются на позиции контролеров работы своих партийных комитетов, принижая роль прессы как коллективного пропагандиста, агитатора и организатора. Не случайно многие важные текущие задачи области выпадают из рубрик печатных и телевизионных передач, слабо освещается передовой опыт работы трудовых коллективов села, промышленности, строительства, ход экономической реформы, деятельности партийных организаций, Советов. Не оправдывает, на наш взгляд, себя проводимый редакцией газеты «Кузбасс» эксперимент по работе без отделов.

Обкому, горкомам и райкомам КПСС нужно совершенствовать практику партийного руководства прессой, формировать по-настоящему партийные, товарищеские отношения партийных работников и журналистов, решительно поддерживать свой печатный орган. Эффективнее использовать возможности прессы для полной и объективной информации населения о ходе перестройки.

Коммунистам — работникам печати, радио и телевидения глубже анализировать перестроечные процессы, расширять критику социального иждивенчества, активно содействовать социалистическому плюрализму мнений, бороться с групповщиной, попытками использования прессы в корыстных интересах, настраивать людей на кропотливую, добросовестную, требующую больших усилий работу.

Партийным комитетам, партийным организациям полнее использовать публикуемый передовой опыт, острее реагировать на конкретные факты недостатков с публикацией ответов.

Товарищи!

В последние дни всеобщее внимание было обращено к работе Всесоюзного съезда работников народного образования. И это естественно, ибо на нем обсуждались и решались вопросы, напрямую связанные с будущим нашей страны, с формированием новых поколений людей, которые вступают в жизнь в условиях перестройки и будут развивать ее дальше.

Именно в силу этого реализация школьной реформы должна быть поставлена в центр практической работы обкома, горкомов и райкомов партии, Советов народных депутатов как важнейшее ключевое звено всех преобразований. Главные ориентиры в этой работе изложены в решениях XXVII съезда КПСС и февральского (1988 г.) Пленума ЦК КПСС.

В последние годы в народном образовании происходят процессы демократизации, развиваются педагогическое сотрудничество, школьное и вузовское самоуправление, выборность руководителей и преподавателей, дискуссионные формы обучения студентов. Образование все в большей степени ориентируется на потребности общества, постепенно пробивает себе дорогу требование подготовки всесторонне развитого, интеллигентного, высоконравственного человека. Хороший пример такого подхода — создание центра непрерывного образования при Кемеровском государственном университете.

Однако в целом реформа школы в области пока буксует. Причин здесь много, но главная из них—это резкое отставание материальной базы школьного, профессионального, вузовского образования, дошкольных учреждений, большая перегруженность многих городских школ и отсутствие последних в ряде населенных пунктов села.

Школе остро недостает квалифицированных педагогов, а многие из тех, которых мы готовим в нашем пединституте, не задерживаются на рабочих местах из-за отсутствия нормальных бытовых условий и низкой заработной платы.

Школы, профессионально-технические училища и техникумы не получают необходимой поддержки от базовых предприятий. Многие руководители и советы трудовых коллективов должной заботы о подготовке кадров не проявляют, не оснащают школы современным оборудованием, техникой и приборами, а отдельные под маркой перехода на хозрасчет вообще лишают школы материальной помощи. Такие факты заслуживают решительного осуждения. Не налажены деловые контакты школы, семьи и общественности в вопросах воспитания подрастающего поколения. Короче, школа по всем направлениям нуждается в мощной партийной поддержке. Об этом шел острый разговор на недавней встрече в обкоме с делегами съезда от Кузбасса.

Реформа общеобразовательной, средней и высшей школы, научных учреждений, наращивание их вклада в благородное дело обучения и воспитания молодого поколения — это вопросы политические, на их решение нельзя жалеть ни сил, ни средств.

В отчетный период обком партии неоднократно обращался к проблемам культуры и искусства, концентрировал внимание партийных комитетов, советских органов на совершенствовании форм и методов работы учреждений культуры, театров, музеев, укреплении их материальной базы, создании необходимых условий для полнокровной деятельности творческих союзов, стремился направить их усилия на развитие общей культуры населения, формирование духовной сферы перестройки.

Возвращению к народным истокам, национальным корням способствуют ставшие традиционными «Молодецкие игры», фестивали фольклора «Сибирские самоцветы», впервые проведенный на территории историко-культурного и природного заповедника «Томская писаница» фольклорный праздник малых народностей Кузбасса. Приобретают всесоюзное звучание Чивилихинские и Федоровские чтения, растет общественный интерес к памятникам истории и культуры.

Область располагает замечательным отрядом творческой интеллигенции: 21 член Союза писателей, 47 художников, около 200 театральных деятелей, более 600 журналистов. Без преувеличения — это наша гордость, наше интеллектуальное богатство. Но используем мы его явно недостаточно.

Обком, горкомы и райкомы КПСС, советские органы, управление культуры медленно включают творческую интеллигенцию в процессы воспитания трудящихся, молодежи, нередко мирятся с тем, что серьезные произведения различного жанра подменяются низкопробной продукцией, халтурной эстрадой. В партийных организациях театров, филармонии, творческих союзов вопросы совершенствования творческого процесса, борьбы за высокую культуру не заняли должного места.

Нам не удалось воспитать у многих хозяйственных руководителей и советов трудовых коллективов понимания, что в условиях ускоренного развития научно-технического прогресса вложения средств в повышение культурного уровня кадров — самые эффективные. Мало заботятся о духовном росте своего населения партийные и советские органы в городах Прокопьевске и Березовском, в Крапивинском, Яйском, Ижморском и некоторых других районах. Здесь в запущенном состоянии находятся некоторые учреждения культуры, слабо развивается художественное и техническое творчество молодежи, не получают поддержки народные промыслы. Неудовлетворительно строятся многие важные объекты культуры, особенно на селе.

Областному комитету партии следует решительно повернуть внимание партийных, советских и хозяйственных органов к вопросам культуры, обеспечить безусловное выполнение намеченных мероприятий по развитию материальной базы, обогащению содержания работы культурно-просветительных учреждений.

Проблема повышения культурного уровня, организации досуга тесно смыкается с заботой о здоровье, физической закалке трудящихся и особенно подрастающего поколения. Необходимо поднимать уровень физического воспитания в дошкольных учреждениях, активнее развивать подростковые спортивные клубы по месту жительства, радикально улучшить преподавание физической культуры в учебных заведениях, в полной мере использовать имеющиеся спортивные сооружения.

Бюро обкома партии рассмотрело и утвердило планы мероприятий по дальнейшему развитию физкультурно-спортивной работы и совершенствованию военно-патриотического воспитания молодежи, подготовке ее к службе в Вооруженных Силах СССР. Их реализация — одно из первостепенных дел партийных комитетов, партийных организаций, профсоюзных, комсомольских органов.

Нарастающая активность людей, рост их самосознания по-новому ставят вопросы межнациональных отношений, заставляют более внимательно подходить к этим процессам, полнее учитывать интересы и запросы национальных меньшинств, проживающих на территории области.

К сожалению, далеко не всегда мы учитывали национальные особенности в развитии культуры, образа жизни шорцев, телеутов, горноалтайцев, граждан других национальностей. В отчетный период работа стала более последовательной. Значительно больше внимания, чем прежде, уделялось развитию устного народного творчества, национальных праздников и обрядов, традиционных промыслов.

Решением облисполкома создана комиссия по совершенствованию межнациональных отношений, ведется работа по улучшению социально - бытовых условий жизни и деятельности национальных меньшинств, созданию необходимых возможностей для их духовного развития.

Подводя итоги сказанному, следовало бы еще раз подчеркнуть, что в условиях перестройки партийные комитеты должны неуклонно проводить в жизнь важнейшие требования: идеологическая работа—наша общая забота, дело каждого руководителя, каждого коммуниста!

Товарищи!

Все мы должны чувствовать и понимать, что обширный круг проблем и сложных задач, выдвинутых перед областной партийной организацией в настоящее время, реализацию конкретных предложений, высказанных коммунистами области на прошедших отчетно-выборных партийных собраниях и конференциях, устранение критических замечаний и недостатков в работе обкома, горкомов и райкомов партии нам предстоит проводить преимущественно политическими методами, освобождаясь от прежних командных подходов. Это не лозунг, а сама жизнь, ибо партийные комитеты входят в новый период работы обновленными, очищенными от отраслевой структуры.

Освобождение партийных комитетов от не свойственных им хозяйственных функций заставляет вспомнить многократные установки ЦК КПСС о том, что все обширные задачи партийным комитетам надо решать не за руководителей предприятий и учреждений, а через самих руководителей, через партийные организации, через коммунистов. Суть внутрипартийной работы сегодня—это подбор, подготовка и политическое воспитание кадров плюс повышение боевитости первичных партийных организаций — главного звена всех перестроечных преобразований.

В отчетный период областной комитет партии, его бюро, руководствуясь общей концепцией перестройки, стремились возродить ленинский стиль руководства, освободить партийную работу от привычных штампов, шаблона, сдерживающих процессы демократизации.

Областной комитет, горкомы и райкомы партии уделяли много внимания организационно - партийным делам. Обучались выборный партийный актив, секретари и члены партийных бюро, портгрупорги, обобщался и распространялся передовой опыт работы, регулярно и более активно проходили собрания, лучше учитывалось мнение и поддерживались конкретные предложения коммунистов.

Однако существенных положительных сдвигов не произошло, более того, негативные тенденции застойного периода, поразившие значительную часть партийных организаций и подорвавшие их авторитет, в условиях демократизации и гласности привели к оттоку желающих вступить в партию, особенно среди рабочих и комсомольцев, что наиболее тревожно.

В текущем году общий прием новых членов сократился почти на 40, а в Березовской, Киселевской, Мысковской, Тайгинской городских, Промышленновской, Яйской, Ленинской города Кемерово, Куйбышевской города Новокузнецка организациях — от 45 до 69 процентов. Доля рабочего класса и колхозного крестьянства в числе принятых в партию снизилась по области до 55,3 процента, а в Кемеровской, Юргинской городских, Крапивинской, Тисульской, Яшкинской районных парторганизациях — до половины.

Оберегая чистоту и авторитет партии, горкомам, райкомам КПСС необходимо проявлять постоянную заботу о пополнении партийных рядов свежими молодыми силами, способными усилить роль партийных организаций. Многие коммунисты, не до конца осознали своей авангардной роли в трудовом коллективе, занимают пассивные позиции как в проведении экономической реформы, так и в политической борьбе. Поэтому в партийных организациях сегодня уживаются рядом добросовестный труд большинства и безответственность отдельных лиц, социалистический плюрализм и демагогия, высокие нравственные принципы коллектива с пьянством и распущенностью.

Вследствие беспринципной позиции коммунистов в ряде трудовых коллективов глубоко укоренилась психология социального иждивенчества, местничества, медленно изживаются бюрократизм, равнодушие к нуждам людей, откровенное безделье работников различного ранга прикрывается ссылками на общесоюзные трудности и плохую работу центра.

Медленно повышается ответственность коммунистов за выполнение уставных требований, партийных решений. Многие горкомы и райкомы партии слабо опираются в этих вопросах на партийные группы, цеховые и первичные парторганизации, выборный партийный актив. Политические методы руководства нередко подменяются укоренившейся практикой опеки, дублирования советских и хозяйственных органов, стремлением удержать несвойственные функции.

В отчетный период областной, городские и районные комитеты КПСС настойчиво проводили в жизнь установки ЦК КПСС по укреплению всех участков коммунистического строительства политически зрелыми, хорошо подготовленными руководителями. Работа с кадрами рассматривалась на пленуме обкома, многих заседаниях бюро, стала более открытой, демократичной. Путем выборов, как правило, на конкурсной основе, на многие участки хозяйственной и общественной работы пришли широко образованные, опытные работники.

Однако есть немало примеров, когда при выборах руководителей партийные комитеты занимают оборонительную позицию, не отстаивают свои предложения, в результате побеждают сиюминутные интересы, групповой эгоизм, оборачивающийся серьезными сбоями в работе. Как следствие, не удалось добиться, чтобы в каждом коллективе был здоровый психологический и политический климат, чтобы наши руководящие кадры сочетали в себе высокое профессиональное мастерство с умением вести кропотливую воспитательную работу.

Ряд руководителей - коммунистов в отчетный период скомпрометировали себя различными неблаговидными поступками, были сняты с занимаемых постов с публикацией в печати. Эти факты не укрепляют авторитет кадровой политики партии. К тому же в горкомах и райкомах еще сильна тяга к келейному рассмотрению таких персональных дел, стремление обойти первичные парторганизации, спасти «честь мундира» провалившегося работника.

Всего в прошлом году в обход первичных парторганизаций наказано 39 процентов руководителей, а в Гурьевской, Осинниковской, Таштагольской городских, Тяжинской, Новокузнецкой районных парторганизациях — более половины. Подобная практика нетерпима. Линию на укрепление партийной и государственной дисциплины, усиление контроля над кадрами, особенно снизу, надо проводить твердо.

Руководствуясь требованиями XIX Всесоюзной партийной конференции, вновь избранный обком должен выступать как орган коллективного руководства. В его составе будут образованы комиссии, которые будут изучать и рассматривать жизненно важные вопросы социально - экономического развития области, состояние идейно - воспитательной, организационно - партийной и кадровой работы, реализации продовольственной программы, проблемы молодежи. Коммунисты, избранные в руководящие органы, должны повышать ответственность за положение дел на порученном участке работы, регулярно отчитываться перед партийными организациями и трудовыми коллективами, информировать их о ходе выполнения принятых решений.

Освобожденные работники аппарата партийных комитетов должны глубоко анализировать деятельность партийных организаций, учить кадры, выступать проводником передового опыта, организатором его повседневного внедрения. Во всех парторганизациях утверждать атмосферу принципиальности, открытости, свободы дискуссий, критики и самокритики, деловитости, партийного товарищества, сознательной дисциплины и безусловной личной ответственности.

Товарищи!

Сегодня с проведением областной партконференции заканчивается в области отчетно-выборная кампания. Впереди этап еще более напряженной работы, когда выработанные программы предстоит перевести в плоскость практических действий.

Уже набирает ход выборная кампания в Советы, в итоге которой будет сформирован высший орган государственной власти. Нам предстоит организовать обсуждение проектов новых законов: о правах профсоюзов, о молодежи, о средствах массовой информации, о местном самоуправлении и местном хозяйстве. Можно с уверенностью сказать, что предстоящие общественно - политические кампании не будут похожими на те, с которыми мы имели дело в недалеком прошлом. Они потребуют предельной концентрации сил, надежного идеологического обеспечения.

Завершается 1988 год — третий год двенадцатой пятилетки. Он был насыщен яркими политическими событиями, стал переломным в деле перестройки. От выработки стратегической линии и тактики обновления мы поворачиваем в сторону практических дел. И от того, насколько настойчиво будем мы все работать, совершенствуя экономические отношения, проводя наступательную политическую и воспитательную работу в массах, решая насущные проблемы, связанные прежде всего с улучшением жизни людей, удовлетворением их потребностей, настолько успешнее мы будем двигаться вперед.

Позвольте выразить уверенность в том, что 245-тысячная Кемеровская областная партийная организация, имеющая богатый опыт и добрые традиции, будет неустанно повышать свою боеспособность, добьется успехов на пути осуществления перестройки.


## РЕКЛАМА

**ТЕАТР ДРАМЫ.** ПРОДАЕТСЯ ЯПОНСКОЕ ПАЛЬТО ИЗ ПАРАШЮТНОГО ШЕЛКА. Начало в 19 час. **25 декабря**—премьера НАСЛЕДСТВО СТЕНЬКИ РАЗИНА («СЛОН»).

**ФИЛАРМОНИЯ. Большой зал.** КОНЦЕРТ СИМФОНИЧЕСКОГО ОРКЕСТРА КУЗБАССА. Действительны абонементы № 4, 5. Начало в 16 час.

**ЦИРК.** Новая программа «АЛЛЕ-АП». Руководитель — заслуженный артист РСФСР ВАЛЕРИЙ ПАНТЕЛЕЕНКО. В разнообразном представлении большая группа непальских медведей. Весь вечер на манеже АЛЕКСАНДР СЕМЕНОВ. Начало в 15 и 19 час.

**ДОМ КИНО «МОСКВА». Большой зал.** Новый цветной художественный фильм КИНГ-КОНГ ЖИВ (9-30, 11-40, 13-50, 17-50, 21-30). Художественный фильм К СОКРОВИЩАМ АВИАКАТАСТРОФЫ (16, 19-50). **Малый зал.** Занятие кинолектория по правилам дорожного движения (10). Художественный фильм ЖЕРТВОПРИНОШЕНИЕ, две серии (12-40, 18-30). Экран музыкального фильма. КОРДЕБАЛЕТ, две серии (16).

**«ЮБИЛЕЙНЫЙ».** Киносборник мультфильмов АЛЕНЬКИЙ ЦВЕТОЧЕК (10). Новый цветной художественный фильм КИНГ-КОНГ ЖИВ (11-40, 16-40, 19). Индийский художественный фильм КАК ТРИ МУШКЕТЕРА, две серии (13-50, 20-50).

**«КОСМОС».** Для детей. Киносборник мультфильмов ПРОПАЛ ПЕТЯ-ПЕТУШОК (10, 11-30, 13, 14-30). СЛЕД СОКОЛА (9, 11, 13, 15). Новые художественные фильмы: СКОРЫЙ ПОЕЗД (16, 18, 20-20). ЭСПЕРАНСА, две серии (17, 20).

**«ВРЕМЯ».** УРАЛЬСКИЕ ЧЕКИСТЫ. СТРАНИЦЫ ИСТОРИИ (10). ВОЛШЕБСТВО «КУИН» В БУДАПЕШТЕ (14, 18-40). ПОЛЕТ НАД ГНЕЗДОМ КУКУШКИ, две серии (11-30). МАЛЕНЬКАЯ ВЕРА, две серии (16, 20-20).

**«ОКТЯБРЬ».** ВРЕМЯ НАШЕГО ДЕТСТВА (15). «ФРАНЦУЗ». ВОРЫ В ЗАКОНЕ (17, 20).

**«ПРОГРЕСС».** ВОЛЯ ВСЕЛЕННОЙ (10, 14). Новый индийский художественный фильм ЖЕМЧУЖИНА, две серии (11-30, 16, 19, 21-40).

**«ЛУЧ».** НЕРАЗЛУЧНАЯ ПЯТЕРКА (15). КИНГ-КОНГ, две серии (12, 19, 21-20). ЗАКЛЯТИЕ ДОЛИНЫ ЗМЕИ (17).

**«МЕТАЛЛУРГ».** Художественные фильмы: ДОМ С ПРИВИДЕНИЯМИ (13). ЗАКЛЯТИЕ ДОЛИНЫ ЗМЕИ (14-30, 16-30, 19).

**«КОМСОМОЛЕЦ».** Киносборник мультфильмов МЫ С ШЕРЛОКОМ ХОЛМСОМ (15). ВАБАНК II, ИЛИ ОТВЕТНЫЙ ХОД (17, 19, 21).

**ДК имени 50-летия ОКТЯБРЯ.** КИНГ-КОНГ ЖИВ (14, 20-30). РАЗИНЯ (16). УКРОЩЕНИЕ СТРОПТИВОГО (18-10).

**ДК СТРОИТЕЛЕЙ.** САМРААТ, две серии (17).

**ДК ПРОИЗВОДСТВЕННОГО ОБЪЕДИНЕНИЯ «АЗОТ».** ИСКАТЕЛИ ПРИКЛЮЧЕНИЙ (16, 18, 20).

**ДК КОКСОХИМЗАВОДА.** ЗАКЛЯТИЕ ДОЛИНЫ ЗМЕИ (17, 19, 21).

**ДК ШАХТЕРОВ.** ЗИМОРОДОК (14). СЛАДКИЕ ГРЕЗЫ, две серии (15 30, 18, 20-30 — детям смотреть не рекомендуется).

**КЛУБ ГРЭС.** ПОТЕРПЕВШИЕ С «ЛИГУРИИ», фильм 2-й, ПИРАТЫ (15). ДАНДИ ПО ПРОЗВИЩУ КРОКОДИЛ (17-15, 19, 21 — детям смотреть не рекомендуется).

## ТЕАТР ОПЕРЕТТЫ КУЗБАССА

**25 ДЕКАБРЯ**

**ФРАНЦ ЛЕГАР.**

«ГРАФ ЛЮКСЕМБУРГ»

Оперетта в трех действиях.

В главных ролях заслуженные артисты РСФСР: ПЕТР КАРПОВ, ВЛАДИМИР ХОВАНСКИЙ, артисты НИНА ЧЕРНОУСОВА, ВЛАДИМИР НИКОЛАЕВ, ЕКАТЕРИНА ТИТОВА.

Начало в 19 час. Билеты продаются.

**В ДНИ ШКОЛЬНЫХ НОВОГОДНИХ КАНИКУЛ**

**29 ДЕКАБРЯ — 8 ЯНВАРЯ**

**НОВОГОДНИЙ ПРАЗДНИК**

**В программе:**

Премьера спектакля «ДЖЕЛЬСОМИНО В СТРАНЕ ЛЖЕЦОВ».

Встреча с ДЕДОМ МОРОЗОМ и СНЕГУРОЧКОЙ у нарядной елки.

Профсоюзные комитеты, папы и мамы могут купить детям талон на новогодний подарок. Цена подарка 1 руб. 60 коп., билета—1 руб. 20 коп. и 40 коп.

Справки по тел.: 26-56-46, 26-75-59, 26-54-71.

**КЕМЕРОВСКИЙ ГОРОДСКОЙ СОВЕТ ВДОАМ**

**определяет очередность** на приобретение авторезины и на техническое обслуживание для членов общества на 1989 год.

Справки по тел. 26-87-48 — стадион «Химик».


## *новости*

**ТОМСК, 23. Набором спортивного инвентаря, дипломами, вымпелами будут награждены по пять лучших спортивных семей, бригад, промышленных предприятий, учебных групп и классов учебных заведений, которые первыми завершат лыжный переход в три с половиной тысячи километров — протяженность границ области. «Томское кольцо» — так называется новый массовый лыжный переход. Он проводится в рамках всесоюзного конкурса городов «Лыжня зовет».**

**Закончится переход к началу IX зимней Спартакиады народов РСФСР.**

## *погода*

Гидрометбюро сообщает:

24 декабря днем по области будет облачно с прояснениями. Местами небольшой кратковременный снег. Ветер юго-западный 5—10 метров в секунду. Температура 4—9, местами до 15 градусов мороза. Давление и влажность существенно не изменятся.


Редактор А. В. ТРУТНЕВ.

**НАШ АДРЕС:**

**650630, ГСП, г. Кемерово, проспект Октябрьский, 28.**

**ТЕЛЕФОНЫ:**

для справок по редакции — 52 32-74, справки по письмам — 52 03-22.

Адрес издательства «Кузбасс»: 650630, ГСП, г. Кемерово, проспект Октябрьский, 28.

Тел. 52-78-88.

Газета выходит 300 раз в году ежедневно, кроме понедельника.

Тираж 260 тыс. экз. Объем 2 п. л. Печать высокая.

**ИНДЕКС 51901**

1 2 3 4 5 6.

ОП 01816. Заказ № 294.