Орган Кемеровского обкома КПСС и областного Совета народных депутатов

Пролетарии всех стран, соединяйтесь!

КУЗБАСС

Газета издается с 7 января 1922 года.

260 (19590).

СУББОТА, 12 ноября 1988 г.

Цена 3 коп.

отчеты и выборы

А ВЫХОД ИСКАТЬ НАДО

Отчетный доклад секретаря парткома завода «Кузбассрадио» В. И. Карпова, как говорится, сыпал соль на свежие раны. Хотя, конечно, ни для кого из делегатов заводской партконференции не было секретом сложившееся тяжелое положение на предприятии. Но собранные воедино упущенные возможности, примеры неумелого хозяйствования, равнодушного отношения к запросам и нуждам рабочих заставили всерьез призадуматься многих. Казалось, после такого откровенного, страстного доклада, где в центре стояли не привычные сухие цифра и проценты, а человек с его житейскими запросами, и выступления делегатов будут соответствующими.

Но увы. Как правило, выступающие делились бедами своего участка, цеха, службы, мало кто предлагал собственный вариант выхода из создавшегося тупика. Отчасти это объясняю тем, что делегаты не были заранее ознакомлены с текстом отчета, а потому оказались не готовыми к совместному поиску путей перестройки заводского коллектива.

Как случилось, что многотысячный коллектив, самый крупный в Белове, оказался в аутсайдерах? Одна из причин — привычка жить не по средствам, стремление отдельных руководителей самообустроиться, рабочих — получить выгодную работу. Так, бывший директор В. И. Заикин, его заместитель Кабузяцкий провели ремонт своих квартир за счет завода. Кабузяцкий к тому же при отъезде из Белова раздобыл фиктивную справку, что он якобы сдал свое жилье. Пришлось парткомиссии во всем детально разбираться. В. И. Заикин в последние месяцы своей работы еженедельно ездил в Новосибирск по своим делам на служебной «Волге».

С горечью говорил секретарь парткома, что летом на территории завода нет ни одного ларечка, где бы продавали соки, воды, мороженое. Договорились с гормолзаводом о поставках молока заводчанам — зам. директора по быту Н. М. Панфилов палец о палец не ударил, чтобы реализовать предложение. А на заводе трудятся до семи тысяч женщин, которым после работы приходится выстаивать длинные очереди за самым необходимым. Да и молока после пяти вечера в магазинах уже не купить.

Острейшее положение с жильем, детсадами. Случись рабочему обратиться за помощью в заводской жэк — непременно нарвется на грубость, хамство, которые, в первую очередь, идут от его начальника Абрамова. И, видя такое отношение к себе, люди уходят на другие предприятия. Только с начала текущего года рассчитались 97 специалистов. В результате дефицит ИТР. И в то же время по рабочим специальностям трудится 432 человека со средним и высшим образованием. Плюс к этому сегодня завод остался без директора, выборы его перенесли на январь. Многим надоели необязательность, разгильдяйство, случаи коллективных выпивок в цехах, но еще, видимо, не до такой степени, чтобы сами рабочие решительно сказали: хватит, так дальше жить и работать нельзя. «Не сумели сплотить единомышленников»,— сказал в отчете Карпов.

Есть ли в этом вина парткома? Безусловно. Сам Карпов возглавляет партком меньше года, но боль коллектива — его боль. Начинал он здесь рабочим в 1968 году. Одно время возглавлял цеховую парторганизацию. Подкупают его честность, принципиальность, стремление побыстрее сдвинуть тяжелую глыбу проблем. Но одному это вряд ли под силу. Задача же сформулирована предельно кратко: сплотить единомышленников на основе гласности, демократических начал. А это ох как трудно, потому как здесь жесткая, но справедливая критика тотчас рождает вредные делу амбиции.

К примеру, член парткома фрезеровщик С. Силантьев опубликовал в мае свою заметку в многотиражке. Суть ее — гласность в распределении профкомом путевок. Он имел на это полное право, даже обязан был, так как еще в феврале на заседании парткома лично голосовал за предложение коренным образом перестроить работу профсоюзного комитета, в частности голосовал за ту же гласность в распределении путевок. И что же? Буквально на следующий день в срочном порядке было организовано заседание президиума профкома во главе с его председателем Г. Н. Агашковым. Вызвали Силантьева и по буковке начали разбирать статью, спрашивать, на каком основании и по какому праву он осмелился назвать председателя профкома и секретаря бюрократами. Это вместо того, чтобы навести элементарный порядок, как того требовал рабочий, член парткома. Вот так гасится инициатива снизу! Может, не знает Г. Н. Агашков, в бытность свою работавший главным инженером завода, что во многих цехах отвратительные условия труда, что меры по их улучшению принимаются только после того, как кто-нибудь из работниц упадет в обморок?! Карпов в своем отчете еще раз напомнил об этом.

Просто-таки возмутительнейший случай привел в своем выступлении председатель заводского совета ветеранов С. А. Ковалев. Шестого октября нынешнего года ветераны проверяли вторую заводскую столовую, на работу которой поступают многочисленные жалобы рабочих. Когда здесь принимали мясо, явился водитель бывшего директора В. К. Архипов и без лишних церемоний, взяв около 30 килограммов мяса и пять палок колбасы, понес их на весы.

— По какому праву? — спросили ветераны.

— Директор приказал.

Шофера заставили положить продукты на место, но через несколько часов он все же увез их. И вот я думаю: перешел Заикин на новую руководящую должность в Новосибирск со всеми своими барскими замашками и так же будет перед новым коллективом вещать о демократизации, социальной справедливости. И еще какая-то часть людей разуверится в перестройке.

Финал же истории с Силантьевым закончился появлением соответствующего приказа, один из пунктов которого лишал всех работников многотиражки, включая и машинистку, премии. И только благодаря вмешательству секретаря парткома приказ отменили.

В августе совместное заседание президиума профкома и бюро парткома вынесло решение в отношении корреспондента заводской многотиражки В. И. Пагина. «За нарушение журналистской этики, — говорится в нем,— грубость, неумение работать с людьми считать нецелесообразным использовать в должности корреспондента газеты «Знамя труда». И написал корреспондент заявление «по собственному желанию». И хотя начальник отдела кадров Г. С. Макосов доказывал, что Пагина уволили законно, осталось впечатление, что от него избавились. Что же касается ссылок на испытательный срок, то, по-моему, он не для того дается, чтобы копаться в биографии человека. По крайней мере, нужные справки надо бы наводить до того, как принять человека. Пагин успел напечатать несколько критических материалов, которые многим пришлись не по душе. К примеру, о том, как старший мастер, технолог, начальник ОТК, заместитель начальника цеха и другие в рабочее время трудятся совместителями, перехватывают работу у слесарей-инструментальщиков, которые сидят без дела. Кому же это понравится?

Мне рабочие цеха рассказывали прямо-таки анекдотические случаи. К примеру, есть в цехе два импортных дорогостоящих шлифовальных станка. Шлифовальщики неоднократно обращались с предложением организовать подрядную бригаду, которая бы обслуживала не участки, как нынче, а весь цех.

— Нет, — отвечали им.— Вы тогда станете выжимать из станков все, что сможете. Их так надолго не хватит.

— А из такого станка больше положенного не выжмешь, — вводил меня в курс дела шлифовальщик Иван Игнатьевич Паньков.— Сейчас у меня нет никакой заинтересованности повышать производительность. Хоть за день выполню работу, хоть за неделю, все равно имею твердый оклад — 180 рублей. Контроля за работой никакого, дневного задания тоже нет, сам по себе. Что же касается сверхбережливого отношения нашего руководства к импортному оборудованию, то еще пример: вызвал однажды бывший заместитель директора по экономике Мурылев и озадачил меня заказом — расточить отверстие в крышке сливного бачка импортного унитаза. И вот на импортном станке, могущем расточить игольное ушко, я три смены «пилил» эту крышку.

Правильно сказал Иван Игнатьевич: нет интереса повышать производительность. А посему рабочих не очень волнует, что за девять истекших месяцев заводом недодано продукции на миллионы рублей, что на счете завода на начало октября было всего-навсего 29 тысяч при задолженности ссуды под зарплату 1400 тысяч рублей, а перерасход фонда зарплаты за девять месяцев — 491 тысяча. И что сумма сверхнормативных материальных ценностей достигла сегодня почти трех с половиной миллионов рублей, на два миллиона неустановленного оборудования. И что его еще заказано аж на пять миллионов. Надо ли теперь удивляться, что при таком «щадящем» режиме для оборудования со стороны администрации из более чем 300 бригад на подрядных принципах организации труда их занято менее двенадцати процентов.

— Сегодня экономика завода в предынфарктном состоянии,— сказал председатель заводского СТК В. А. Пусев. — Живем на ссудах и кредитах. Если не сумеем перестроить работу, то с января будущего года очень туго придется в условиях самофинансирования.

Трудное положение, но не безнадежное. Выход подсказывают сами рабочие, идут с различными предложениями в партком, комитет народного контроля. Жаль только, что не всегда их встречают с пониманием, своим равнодушием отбивают всякую охоту «высовываться». Это не в адрес секретаря парткома, еще не было случая, чтобы он отмахнулся от какого-нибудь дельного предложения. Но секретарь — это не весь партком. Остается надеяться, что среди избранных на конференции членов бюро, парткома он найдет горячих единомышленников. Но их надо искать и в рабочих коллективах.

В. САВЕЛЬЕВ.
корр. «Кузбасса».

г. Белово.

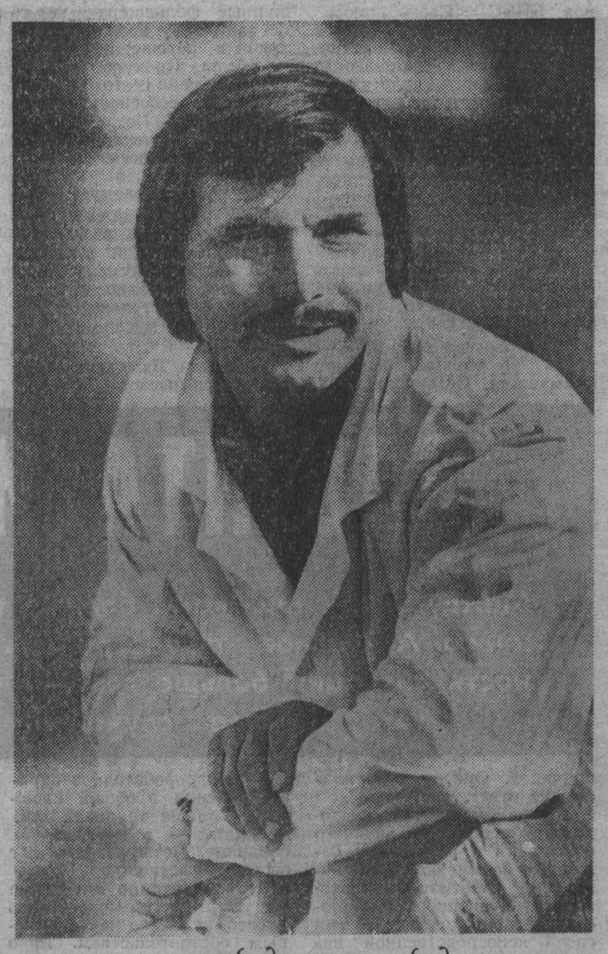

награда за труд

Слесарем-оператором цеха производства бройлеров Камышинской птицефабрики Сергей Старинчиков работает два года, но и за это время рабочий добился надежного технического обеспечения производственных процессов. Успехи Сергея недавно отмечены серебряной медалью ВДНХ СССР и денежной премией.

Фото **А. Блотницкого.**

Кемеровский район.

В Политбюро ЦК КПСС

В центре внимания очередного заседания Политбюро ЦК КПСС, состоявшегося 10 ноября, были актуальные вопросы реформы политической системы, осуществляемой в соответствии с решениями XIX Всесоюзной партийной конференции.

Была заслушана информация о ходе всенародного обсуждения проектов Законов СССР об изменениях и дополнениях Конституции СССР и о выборах народных депутатов СССР. Обсуждение этих важных документов принимает все более широкий и заинтересованный характер. В Президиум Верховного Совета СССР к настоящему времени поступило более 80 тысяч откликов от отдельных граждан и организаций. Мнение специалистов и широкого круга трудящихся находит отражение в публикациях газет, в дискуссиях, проводимых по радио и телевидению.

В подавляющем большинстве откликов одобряются законопроекты и вместе с тем вносится много поправок и уточнений. Есть и отдельные высказывания против ряда положений проектов.

Состоялся обмен мнениями по существу поднятых в ходе всенародного обсуждения вопросов. Подчеркнута необходимость самым тщательным образом учесть замечания, среди которых много полезных и бесспорных, не оставить без внимания ни одного довода. Такая работа уже ведется в комиссиях законодательных предположений палат Верховного Совета СССР, ее надо активизировать.

На заседании Политбюро выражена уверенность, что дальнейшее развертывание всенародного обсуждения создаст предпосылки для успешной реализации первого этапа политической реформы, от которого во многом зависит весь процесс демократизации нашего общества.

Отмечалось также, что многие из поступивших предложений выходят за рамки вопросов, связанных с реализацией задач первого этапа реформы, когда имеется в виду внести в Конституцию лишь те дополнения, на основе которых должна быть проведена реорганизация высших органов власти, и принять закон о порядке выборов народных депутатов.

Другие крупные задачи, как известно, предполагается решить на следующих этапах политических преобразований.

К их числу относится гармонизация отношений между Союзом ССР и союзными республиками. В последующем имеется в виду основательно обсудить вопросы статуса союзных и автономных республик, чтобы расширить их права и возможности в различных сферах хозяйственной, социально-политической и культурной жизни. Уже сейчас развернута большая работа по подготовке специально посвященного этой теме Пленума ЦК, в ней принимают активное участие партийные и государственные органы республик, научные учреждения, широкая общественность.

С реализацией задач следующих этапов политической реформы связан и готовящийся в соответствии с установками XIX партконференции проект закона о местном самоуправлении и местном хозяйстве. Сообщение о ходе работы над этим документом также было рассмотрено на заседании Политбюро. Подчеркивалось, что главное назначение этого важнейшего законодательного акта состоит в создании материальных и правовых условий, необходимых для того, чтобы Советы на деле могли решать все вопросы местной жизни, выступать в качестве полновластных органов народного самоуправления. Это предполагает осуществление крупных мер по внедрению регионального хозрасчета, созданию эффективного механизма управления, ориентирующего местные органы на вовлечение в хозяйственный оборот всех ресурсов на своей территории.

На заседании обсуждены предложения о постоянных комиссиях ЦК КПСС по различным направлениям внутренней и внешней политики, их составе и порядке работы.

Произведены некоторые изменения в составе комиссии Политбюро ЦК КПСС по дополнительному изучению материалов, связанных с репрессиями, имевшими место в период 30—40-х и начала 50-х годов. Она утверждена в следующем составе: А. Н. Яковлев (председатель), В. А. Медведев, В. М. Чебриков, А. И. Лукьянов, Г. П. Разумовский, Б. К. Пуго, В. А. Крючков, В. И. Болдин, Г. Л. Смирнов. Комиссии поручено также рассмотреть и внести предложения по вопросам, связанным с увековечением памяти и местами захоронения жертв репрессий.

На заседании Политбюро рассмотрены некоторые вопросы международной политики.

обсуждаем проекты законов

По мнению депутатов

Депутатская группа № 1 областного центра собралась недавно для обсуждения проектов Законов СССР об изменениях и дополнениях Конституции и о выборах народных депутатов СССР.

В ходе встречи прозвучало немало предложений. В частности, о введении прямых всеобщих выборов на пост Председателя Верховного Совета СССР, о необходимости снять предложенное проектом закона ограничение правомочности собрания избирателей (можно выдвинуть кандидата в депутаты по месту жительства, если на собрании присутствуют не менее 500 избирателей).

Недостаточно четко, по мнению депутатов, определен в законе о выборах порядок финансирования избирательной кампании. Вызвало сомнение право избирать народных депутатов непосредственно на съездах, пленумах, конференциях общественных организаций. Ведь получается, что член многих общественных организаций, творческих союзов, объединений и т. п. имеет больше каналов для реализации своего избирательного права чем рядовой гражданин. Не является ли это нарушением равного избирательного права?

Предложения депутатов переданы для изучения.

А. СОРОКИН.

г. Кемерово.

У телефона— читатель

В. Осипов, пенсионер, г. Кемерово: — Предлагаю закрепить в Конституции СССР отдельной статьей существование районных, городских областных, республиканских газет, подчиненных соответствующим Советам. А двойного подчинения — советским и партийным органам — не нужно. Это порождает двовластие, партийные органы вмешиваются в деятельность газет. Может быть, кое-где партийные и советские газеты могут существовать параллельно.

телетайп ТАСС

ЧЕЛЯБИНСК, 11. «К читателю из забвения» — так называется постоянно обновляющаяся экспозиция в Челябинской областной научной универсальной библиотеке. Здесь представлены книги вышедшие в послеоктябрьские годы, а затем надолго исчезнувшие из основного фонда библиотек. Желающие могут получить заинтересовавшие их издания. Особым спросом пользуются книги «Ленин о Троцком», «Величайшая из революций» В. Карпинского, «Хроника гражданской войны в Сибири». Причем интерес к ним проявляют не только преподаватели вузов и студенты, но и массовый читатель.

СТАВРОПОЛЬСКИЙ КРАЙ. 78 тысяч тонн диетического мяса в год производит бройлерное объединение «Ставропольское». Все его предприятия работают на полном хозяйственном расчете. Чем выше ежегодная прибыль, а она достигла 44 миллионов рублей, тем больше возможности для улучшения социально-бытовых условий работников, обновления оборудования в цехах. Довольны и потребители, получая доброкачественную продукцию. Кстати в объединении намерены до конца пятилетки полностью освоить так называемую глубокую переработку мяса. Это позволит всю продукцию: полуфабрикаты, консервы, сосиски, колбасы—выпускать в оригинальной упаковке.

НА СНИМКЕ: для разделки, сортировки, упаковки мяса бройлеров установлено современное оборудование.

Фотохроника ТАСС.

девятая сессия Верховного Совета РСФСР

РОССИЯ: ВЗГЛЯД В ЗАВТРА

Как уже сообщалось, в Москве, в Большом Кремлевском дворце открылась девятая сессия Верховного Совета РСФСР одиннадцатого созыва. С докладом «О Государственном плане экономического и социального развития РСФСР на 1989 год и о ходе выполнения плана в 1988 году» выступил заместитель Председателя Совета Министров РСФСР, председатель Госплана РСФСР депутат **Масленников Н. И.**

Советское общество, сказал он, находится на важном этапе реализации установок XIX Всесоюзной партийной конференции по проведению политической реформы на основе укрепления Советов в системе социалистического народовластия. Их практическое осуществление сделает необратимым революционный процесс перестройки, ускорит социально - экономическое развитие.

Три года текущей пятилетки экономика России развивается более высокими, чем в предыдущее пятилетие, темпами. Среднегодовой прирост национального дохода составит 3,6 процента, промышленного производства — более 4 процентов против 3,4 процента в предыдущей пятилетке. Улучшились отдельные показатели в сельском хозяйстве.

Будут выполнены задания года и трех лет пятилетки по выпуску многих важнейших видов промышленной продукции, производству и закупкам скота и птицы, молока и яиц, перевозкам грузов автомобильным и речным транспортом.

Вместе с тем в ряде отраслей народного хозяйства имеются существенные недостатки. Предусмотренные реформой экономические рычаги и стимулы не оказывают еще должного воздействия на повышение эффективности хозяйствования и стабильность работы многих предприятий и объединений.

Главной особенностью предстоящего года, подчеркнул докладчик, является практическое осуществление крупных структурных сдвигов по усилению социальной направленности экономики, намеченных июльским (1988 г.) Пленумом ЦК КПСС. Имеется в виду первоочередное решение продовольственной и жилищной проблем, насыщение рынка товарами народного потребления, развитие сферы услуг, укрепление материальной базы народного образования, здравоохранения и культуры, улучшение экологической обстановки.

Переориентация народного хозяйства Российской Федерации, продолжал оратор, осуществляется при значительном расширении прав трудовых коллективов и повышении самостоятельности предприятий и организаций. С 1 января 1989 года на полном хозяйственном расчете и самофинансировании будут работать все производственные отрасли. Одновременно отрабатываются формы и методы работы в новых условиях хозяйствования в непроизводственной сфере.

Говоря о главном источнике роста народного благосостояния — произведенном национальном доходе, докладчик сказал, что он возрастет в следующем году на 3,9 процента. В будущем году за счет всех источников финансирования намечается построить свыше 74 миллионов квадратных метров жилья. Расширится индивидуальное строительство. Новоселы получат более 1 миллиона 350 тысяч новых квартир. Среднемесячная заработная плата рабочих и служащих увеличится до 232 рублей, оплата труда колхозников составит 199 рублей. В плане предусмотрен опережающий рост производительности труда по сравнению с ростом заработной платы.

Важнейшее место в социальной программе отводится централизованным государственным мероприятиям по повышению уровня жизни народа. Предусмотрено повышение заработной платы отдельным категориям работников здравоохранения и социального обеспечения, культуры и высшего образования.

Будет увеличена продолжительность частично оплачиваемого отпуска женщинам-матерям по уходу за ребенком, установлена выплата пособий малообеспеченным семьям на детей в возрасте до 12 лет, осуществлены другие мероприятия. На эти цели планируется направить 2,5 миллиарда рублей.

Далее докладчик остановился на вопросах улучшения продовольственного снабжения населения, обеспечения товарами народного потребления. Предусмотрены конкретные меры по наращиванию производства зерна, животноводческой и другой сельскохозяйственной продукции, при этом скота и птицы, молока, яиц и сахарной свеклы запланировано получить больше расчетов к пятилетнему плану. Что касается объема производства товаров народного потребления, то он возрастет по сравнению с планом текущего года на 13 миллиардов рублей. Намечено улучшение ассортимента и качества выпускаемых товаров.

Розничный товарооборот государственной и кооперативной торговли планируется в размере 213,5 миллиарда рублей, или на 3,4 миллиарда больше заданий пятилетки.

Дальнейшее развитие получат народное образование, здравоохранение, сфера культуры. Почти на 11 процентов возрастут государственные капитальные вложения в коммунальное хозяйство.

Оратор подчеркнул важность привлечения к строительству объектов социально-культурной сферы средств из фондов предприятий.

Социальная переориентация экономики предполагает значительное улучшение экологической обстановки. В плане для этого, а также обеспечения рационального использования природных ресурсов предусмотрен комплекс мероприятий. Объем капитальных вложений на природоохранные работы в республике составит около 1,6 миллиарда рублей.

Много внимания докладчик уделил вопросам ускорения научно-технического прогресса, повышения эффективности общественного производства. Он отметил, что в будущем году на финансирование научно-исследовательских и опытно-конструкторских работ выделяется из бюджета 703 миллиона рублей — на 16 процентов больше, чем в этом году. Социальная направленность плана наглядно просматривается и в показателях, характеризующих развитие отраслей материальной сферы. Так, прирост продукции группы «Б» в промышленности составит 6 процентов против 3,2 процента по продукции группы «А».

(Окончание на 3-й стр.).

ЗАЩИТА И ПРОТЕСТ

Между этими письмами больше года. Они очень похожи по содержанию. А главное — по географии. Оба из Новокузнецка. Аналогичность ситуации больше говорит о стиле работы партийного комитета, чем о случайном стечении обстоятельств...

ТОГДА, весной прошлого года, я прошла по тем инстанциям, по которым прошел Ю. В. Киселев, прежде чем отправить письмо в редакцию, беседовала со многими людьми. Юрий Васильевич оказался прав, но писать тогда не стала. Жизнь к тому времени уже сгладила остроту фактов. Не хотелось, чтобы автору по новой пришлось что-то доказывать, объяснять, оправдываться. Ведь газетные публикации нередко разбираются критикуемыми с таким пристрастием, что их герои в конечном итоге получают новые психологические травмы. Да и некоторые мои должностные собеседники вроде высказали понимание и готовность взглянуть на ситуацию по-другому. Но, как потом оказалось, понимание было мнимым. И вот новая «одиссея» другого нашего вынужденного корреспондента с тем же исходом. Она-то и наводит на размышление...

Суть прошлогоднего письма. Дочь Киселева окончила Новокузнецкий монтажный техникум. Могла окончить что-нибудь другое или вообще ничего не кончать. Семья небедная, здоровьем девчушка не блещет. Но отец хотел, чтобы единственная дочь была самостоятельным, трудящимся человеком, с надежной профессией. А такой он считал свою профессию. Отцу приятно было помогать в учебе, рассчитывал помочь советами и на первых порах самостоятельной работы.

Наташу направили на Кузнецкий завод металлоконструкций. Завод старый, условия труда тяжелые, рабочих рук не хватает, бестолковщины много. Выпускницу встретили не как молодого специалиста, а как пару закаленных, мозолистых рабочих рук. Стали гонять с места на место, ставить туда, «где нужнее». В холодном, открытом всем ветрам цеховом пролете простывала, болела. Ей заявляли: уходи, нам нужны здоровые. Она что-то пыталась доказывать — не слушали. Терпи, говорил отец, все так начинают, привыкнешь, станешь увереннее. И сам крепился, глядя на измотанного ребенка.

Не выдержал и пошел на завод. Открыл одну дверь, вторую. С парторгом беседы не получилось, с главным инженером тоже. А Юрий Васильевич не какой-нибудь застенчивый, пассивный тихоня. Сам работает в крупном коллективе на металлургическом комбинате. Хотел посоветовать, может, помочь чем. Его не поняли, а дочь за короткое время узнала, что такое и комиссия по трудовым спорам, и нарсуд, и комсомольский выговор, не говоря уже о самых неквалифицированных работах, куда ее кидали.

Отец пошел в горком партии. Думал, как он говорит, соберемся мы, мужики, или в горкоме, или на заводе, поговорим об этих неоперившихся птенцах. Подумаем, что надо сделать, чтобы молодые специалисты лучше чувствовали себя на производстве, чтобы с умом использовали полученные знания, чтобы у них была какая-то защищенность. Дело же не в одной моей Наташе, а в принципе. Я даже не представлял, говорил Юрий Васильевич, как можно запутать такое простое дело.

В общем отделе Новокузнецкого горкома КПСС заведующий Н. Г. Старцев попросил изложить суть жалобы письменно. Чуть опешив, изложил. Письмо запустили в работу. Потом его автору не раз приходилось писать, возмущаться и протестовать против форм всевозможных проверок. В конце концов он попал в число надоедливых жалобщиков. И мои собеседники в той командировке не скрывали своего раздражения.

«Прошел месяц, — писал Юрий Васильевич. — После неоднократных напоминаний попал на прием к инструктору горкома. Он зачитал ответ «объективного» разбора, подписанный председателем районного комитета народного контроля, в котором говорится, что я с ответом ознакомлен. Обман! Я ни с кем не беседовал и впервые слышу об этом. Инструктор сказал: через несколько дней разберемся по существу. И действительно, через неделю утром секретарь из приемной вызывает меня к начальнику цеха, дескать, требуют из народного контроля. В повышенном тоне мне было сказано, чтобы я прибыл в рабочее время в районный комитет НК по поводу моего заявления в горком партии. До глубины души возмущает то, что по телефону, в присутствии людей в кабинете начальника цеха, проверяющий с того конца провода потребовал характеризовать коммуниста Киселева в такой форме. Верх бестактности. Я написал в горком письмо, в котором выразил протест подобным разбором и отношением к рядовому коммунисту. Кожей чувствую отношение ко мне как к какому-то просителю. Оно меня унижает... Дочь говорит: зря училась, ненавижу разную болтовню про справедливость. И самое ужасное, что я теперь не могу так, как всегда это делал, уверенно возразить. Вот когда я убедился, что к товарищам по партии в мраморном доме обращаться никогда не буду».

Письмо это обрастало справками и отписками в кабинетах Центрального райкома Новокузнецка. Не стану сегодня называть фамилии проверяющих, возможно, хозяева кабинетов сменились. Дело не в фамилиях, а в принципе. Помню, сколько абсурда было нагорожено на это простое, естественное побуждение отца-коммуниста. Писались бумаги о несуществующем на заводе совете молодых специалистов, имитировалась бурная комсомольская деятельность в организации, где и секретаря-то никак найти не могли. А все для того, чтобы доказать: отец с корыстной целью хлопочет за неидеальную дочь. Кому нужны такие доказательства компромата и какая в них созидательная сила?

ВИТАЛИЙ Федорович Галошин с Киселевым не знаком. Начинал он искать поддержки и защиты в Куйбышевском райкоме партии. А через какое-то время оказался в кабинете того же заведующего отделом горкома КПСС Н. Г. Старцева. Дело его тоже простое, житейское. Поразительно, но он сказал те же слова: «Я думал, без долгой волокиты тут же с мужиками все и решим. А что? Телефон рядом, соберемся быстренько». Но его попросили письменно изложить суть. Изложил. Запустили по знакомому аппаратному лабиринту. И он потом протестовал против формы разбирательства, обращался в разные партийные органы, но письма возвращались в горком, к Старцеву, а он отправлял их к тем, чьи действия критиковал коммунист. Киселев в прошлогодней нашей беседе сомневался: «Можно ли считать себя коммунистом, если отступишь перед этой глухой стеной, или по-прежнему оставаться в рядах партии и чего-то ждать?». Галошин принимает решение. «Прошу партийную организацию исключить меня из членов КПСС. Свою просьбу объясняю тем, что я больше не доверяю партийным органам. Подробности готов объяснить вплоть до ЦК». При встрече он говорил мне:

— Если в таком маленьком, пустяковом конфликте партийные работники проявили дефицит человечности, столько амбиций, передержек, неумения практически решить вопрос, то как же в больших делах действуют люди, с которыми мне пришлось встретиться за полтора года?

Воздержимся пока от выводов и оценки решения коммуниста. Остановимся на причинах. Они, может, подскажут ответ.

...В самом начале было другое заявление, никакого отношения к коммунисту Галошину не имеющее. Его написали работницы здравпункта Кузнецкого машиностроительного завода на имя своей непосредственной начальницы — заведующей поликлиникой горбольницы № 5. Письмо корректное и деловое. Все шесть работниц пункта выразили недовольство стилем работы заведующей здравпунктом Н. И. Пьянковой. Претензии высказывались весьма существенные. «Просим вмешаться, — писали женщины, — и указать заведующей на ее недостатки в работе». Все. Ничего больше. Требовались всего лишь две вещи — здравый смысл и уважение к людям. Посидеть, поговорить, выслушать, спокойно разобраться, понять, кто есть кто. Сделать это было совсем не трудно, если доверительно выслушать каждую.

НО в ответ на невинную и, как потом оказалось, вполне обоснованную просьбу пошла в наступление хорошо пристрелянная тяжелая артиллерия. Начались проверки, ревизии, зачастили комиссии. Заседания профкома, совета трудового коллектива всей больницы (несколько сотен человек), народный контроль — все пошло в ход для доказательства обратного: заведующая хорошая, а коллектив плохой. В здравпункте был устроен настоящий погром. Пошли по головам, как сказала мне одна из женщин.

Чего стоит одно лишь заседание товарищеского суда. «Мы пригласили на него, — говорила мне председатель профкома горбольницы К. А. Косилова, — весь наш актив, работников всех здравпунктов, чтобы видели, слышали и учились». Читала я протокол этого судилища — мороз по коже, столько там оскорблений, унижений. Собрались люди, не знающие ситуации, не имеющие никакой информации, и им докладывают, что в здравпункте «заворовались», и показывают на двух женщин. А у судей всего-то одна наспех составленная бумажка без даты. Народный контролер сигнализирует: дежурные фельдшера как-то не так берут пробы в столовой и, похоже, не платят за обеды. Прокурор района потом отменил это решение суда как необоснованное и незаконное. По штрафной тридцатке женщинам со скрипом из кассы профкома вернули, а перевод на низкооплачиваемую работу остался. Судили-то громко, не стесняясь в выражениях, а отменяли приговор тихо. Если и шумели, то о том, что все равно «они обнаглели», да только бумаги «мы» не могли правильно составить.

Антонина Яковлевна Миллер рассказывает:

— Я проработала в здравоохранении в общей сложности больше тридцати лет. Двадцать — в пятой горбольнице. Четырнадцать лет была участковым терапевтом. Никто по моей вине не умер. Плохо работать просто не могла по семейным обстоятельствам. Рано овдовела, надо было ставить на ноги детей. Получили оба образование. Это сколько же при такой зарплате надо было работать! А тут ни с того ни с сего как пошли по головам, вдруг стала не справляться с функциональными обязанностями. Выговор по партийной линии, перевод в стационар. У меня больные ноги, просила оставить. Нет — и все. Ушла на пенсию. Пять месяцев не дали доработать до перерасчета. Получала бы 108 рублей. Сейчас — 99 руб. 46 коп. Хорошо, дети удачные получились. С ними успокоилась, отошла. Выговор обещали снять сразу как незаконный, да так все и осталось. Сняли через год, в обычном порядке. Сразу и с учета предложили сняться. Конечно, постепенно бы отвыкать, года два-три побыть бы в своей парторганизации, там все родное, но себя уважать хочется...

Процедурную сестру Р. А. Галошину решили сократить. Нашли удобный предлог, инструкцию Минздрава 1982 года. Римме Александровне предложили другую работу. Она согласилась. Потом отказалась. Капризничает, сама не знает, чего хочет, так расценили. «Я считала, что это предложение делается искренне, — говорила медсестра. — В 14.00 главврач предложила, а в 17.00 на собрании трудового коллектива публично заявила, что я организатор письма в облсовпроф в свою защиту, оскорбила неправдой. И я написала заявление об отказе. Ушла «по собственному желанию». 90 рублей я где угодно заработаю без унижений».

Под упомянутым письмом в облсовпроф три страницы подписей. Написали его рабочие машзавода, встревоженные разгоном здравпункта, состоянием горбольницы, условиями лечения. Когда письмо стали потом обсуждать в коллективе, заводчане дополнили его отличными отзывами о процедурной сестре Галошиной как профессионале высокого класса. Тут-то и воткнули шпильку об организаторе письма. Людей хлестали наотмашь, одна лишь заведующая Н. И. Пьянкова сама решала: захочу — уйду. Захочу — останусь.

Медички обратились в городской комитет партии: «Защитите от произвола и преследований!». Инструктор Куйбышевского райкома О. В. Лепихова пришла в здравпункт в сопровождении администрации больницы, без знания ситуации, без своей позиции. Она фактически поддержала линию администрации и профкома и предложила... расформировать коллектив. В горком же пошла благостная справка — заведующая здравпунктом от занимаемой должности отстранена, партийное взыскание с А. Я. Миллер снято как незаслуженное. В «натуре» же заведующая работала. Выговор остался. Обман.

Вот тогда-то коммунист с тридцатилетним стажем (в партию вступил в двадцать два года) В. Ф. Галошин и пришел в горком партии. Его письмо из общего отдела ушло в Куйбышевский райком партии. Проверял его зав. отделом пропаганды и агитации С. И. Корнеев. Исходный материал уже был. Коммунисту втолковывали, что никакого преследования нет, что все сделано как надо. Комментировать действия О. В. Лепиховой не посчитали нужным. «Обсуждать мою персону с Галошиным Сергей Иванович не стал», — заметила в беседе со мной Ольга Васильевна.

Женщины уже и не рыпались. Конфликт вступил в фазу дипломатии и справок. Виталий Федорович Галошин, подполковник, двадцать пять лет отлетавший на боевых самолетах дома и за рубежом и активно работающий сейчас, принять такую двойную бухгалтерию не мог. Пишет в обком партии. Оттуда письмо пересылают в Новокузнецкий горком, оттуда — в Куйбышевский райком. Проверку на этот раз поручают второму секретарю А. А. Галкину. Ответ в горком подписал первый секретарь райкома С. М. Логунов. Он представляется весьма любопытным образцом «аппаратной латыни».

«Факты, излагаемые в письме Галошиным и рассматриваемые им как преследование членов коллектива здравпункта со стороны администрации, недостоверны. Об этом ему было высказано в личной беседе зав. отделом т. Корнеевым... Тов. Лепиховой была допущена поспешность. Она доверилась сообщению руководства горбольницы № 5 о том, что заведующая здравпунктом будет переведена на другую работу. Этого не произошло, в результате чего горком был неверно проинформирован об итогах рассмотрения письма. Таким образом, требование Галошина об освобождении Пьянковой от занимаемой должности в связи с принятым ранее решением необоснованно. За допущенные ошибки при рассмотрении заявления сотрудников здравпункта инструктор райкома КПСС т. Лепихова строго предупреждена. За формальное отношение к рассмотрению жалобы членов коллектива здравпункта строго предупреждены председатель профкома т. Косилова и заведующая поликлиникой № 2 горбольницы № 5. Администрация горбольницы (т. Осердникова) обязана осуществлять постоянный контроль, оказывать помощь в работе коллективу здравпункта. В настоящее время в коллективе здравпункта проводится ежемесячный контроль за выполнением решений, направленных на исправление допущенных ошибок. Вместе с тем обстановка в коллективе нормализуется крайне медленно... Зав. отделом пропаганды и агитации т. Корнееву поручено продолжить работу по оздоровлению(!) морально-психологического климата в коллективе здравпункта». Во как закручено!

С натугой, но все же признается правота Галошина. Формально справедливость начинает торжествовать. Но людям-то, там, внизу, от этого не легче. Фактически-то ничего не изменилось. Заведующая работает. Коллектив в разгоне. Виталий Федорович пишет письмо в ЦК КПСС. Его пересылают в обком. Из обкома приезжает инструктор отдела науки и учебных заведений А. А. Цибулин. В его справке уже вообще нет никаких расхождений с позицией «заявителя». Ее стоит предать огласке хотя бы потому, что, кроме трех-четырех человек, ее никто не читал. Из нее виновные узнают, что наказаны. Обвиняемые — что оправданы. Коммунист Галошин — что прав в своей настойчивой защите. Впрочем, в этом он и не сомневался.

«Административный стиль руководства Пьянковой Н. И., которую не отличали организованность и самодисциплина, встречал постоянное противодействие коллектива. Однако администрация больницы, партийный и профсоюзный комитеты взяли под негласную защиту стиль руководства заведующей... Преследуя цель расформировать конфликтный коллектив, главврач без предварительной разъяснительной работы в трудовом коллективе завода, в котором процедурная сестра пользовалась уважением, привела штатное расписание в соответствии с нормами. Без предварительной проверки материалов народного контроля завода было проведено заседание товарищеского суда, вынесено необъективное решение суда, что дискредитировало профком больницы... Главврач Осердникова Л. А., общественные организации больницы проявили непринципиальное отношение к Пьянковой Н. И., которая, выполняя обязанности заведующей здравпунктом, фактически развалила работу и без какого-либо административного взыскания уволилась по собственному желанию...

ЗАКЛЮЧЕНИЕ: поспешные выводы на основании недостаточно глубоко изученных и проверенных фактов и личных симпатий к бывшей заведующей здравпунктом привели к ряду неоправданных решений администрации и общественных организаций горбольницы № 5 в отношении коллектива здравпункта и явились причиной длительного конфликта и многочисленных жалоб в различные инстанции. Считаем, что методы руководства Осердниковой Л. А., а также общественных организаций больницы № 5 требуют обсуждения в горздавотделе, горкоме профсоюза, в первичной партийной организации, приняты меры к виновным. Инструктор Куйбышевского райкома Лепихова О. В. при рассмотрении жалобы т. Галошина допустила беспринципность и необъективность, за что должна понести партийное взыскание».

Можно было бы еще сказать, что на это простенькое дельце взгромоздилось еще и такое могущественное мероприятие, как заседание районной идеологической комиссии с ее глобальными выводами о демократизации медицины, но, пожалуй, хватит. А. А. Цибулин, последний проверяющий, считает: жалоба рассмотрена объективно, с глубоким анализом, а заявителю пора успокаиваться. Урок извлекли многие. Но когда я спросила председателя профкома горбольницы, в чем, на ее взгляд, была допущена ошибка и как надо было поступить вначале, Клавдия Александровна Косилова, не задумываясь, ответила: «Повторись все сначала — поступила бы так же». Вот и вся эффективность потраченных усилий на подготовку совещаний и справок для вышестоящих начальников.

А чего хочет В. Ф. Галошин? Ну, допустили, рассуждает, ошибку. Что делает порядочный человек, а тем более коммунист? Собирает собрание, перед которым позорил людей ни за что ни про что, приглашает бывших опальных и говорит: «Товарищи, мы допустили ошибку и просим вас извинить». И все. Никто ничьей крови не жаждет. Точно так же на любой стадии конфликта должны были поступить партийные работники. Авторитета бы только прибавилось. Но не тут-то было. Победили амбиции и привычка всегда считать себя правыми.

РАЗГОВАРИВАЛА я со всеми упомянутыми здесь товарищами и, знаете, не почувствовала ни раскаяния, ни желания задуматься над последним поступком коммуниста — его заявлением в свою парторганизацию. «Сейчас модно кидаться партбилетами», — сказал С. И. Корнеев. А. А. Галкин ни одного пятнышка на личности упрямца не нашел, но все же уверен, что «хороший человек такого заявления не напишет».

С Лепиховой, молодым, бойким, перспективным работником, мы встретились в ее кабинете в новом здании Новокузнецкого горкома партии. Этот дворец из мрамора и дерева — особенно после обшарпанных, казарменно унылых, переполненных корпусов пятой городской больницы — прямо-таки ошеломляет роскошью, уютом и тишиной. Ольга Васильевна давненько уже повышена в должности, теперь она инструктор здесь и, похоже, хорошо освоилась в лабиринтах сложного архитектурного сооружения. О той истории вспоминать ей не хочется. Хотя, собственно, в чем ее вина? Ведь все остальные проверяющие ни в чем существенном, по ее мнению, ее не опровергли. Значит, в главном была права. Беседовала не наедине, не с каждым по отдельности, а как положено, открыто, принародно, в присутствии администрации. Пристрастия не проявила. За одно слегка корит себя: «Надо было еще встретиться с Галошиным, пообъяснять, поубеждать».

В чем, Ольга Васильевна, поубеждать? В том, что можно поступиться долгом, честью, совестью, достоинством? Цену партийному билету этот коммунист, надо полагать, знает не хуже вас. И решение ему далось мучительно. О придуманной вами и подхваченной в других кабинетах облегченной версии его принципиальности — защита любимой жены — вы ему даже не скажете, потому что сами в нее не очень верите, она, как говорят юристы, не подтверждается эпизодами дела. Может, не «пообъяснять» надо, как нашалившему школьнику, а внимательно послушать опытного, думающего человека, больше вас повидавшего в жизни, умеющего отвечать за свои поступки, и понять его общественно-личный интерес.

Комитет партии любого уровня сегодня должен стать не на словах, а на деле родным домом коммунистов, местом общения, образцом партийного товарищества. Много говорится об этом. И по форме кое-что вроде делается. Ужесточается спрос за прохождение жалобы — соблюдение сроков, обязательных выездов на место и т. д. Но, как показывают примеры и не только Новокузнецкого горкома, дистанция между рядовым коммунистом и аппаратом не сокращается. Все настойчивее звучит общественное мнение: партийный орган — не ведомство. Стиль, методы работы у него должны быть другие. Больше психологичности, тактичности, мудрости, равенства, деликатности, деловитости и быстрого реагирования.

Обращаясь в партийный комитет, человек рассчитывает этих качеств найти здесь больше, чем где-либо. Он доверителен и открыт. Его обращение сюда почти интимно. Зачитать потом его письмо из президиума в присутствии экстренно собранного коллектива, а там как пойдет — ума много не надо. Речь в данном случае не о квартирных, продуктовых, автомобильно-гаражных и других просьбах. Они заслуживают не меньше внимания и чуткости, но это особый разговор. Сегодня в партийный дом все больше идут не за порцией нравоучений, а с инициативой, благородным порывом, с мыслями о перестройке, о справедливости, о жизни, основанной на здравом смысле и уважении к людям...

Т. ГАНИЧЕВА,
спец. корр. «Кузбасса».
гг. Новокузнецк — Кемерово.

не частное мнение

ПРИМЕТЫ СЕГОДНЯШНЕГО ДНЯ

Совсем недавно появились слова: «гласность», «перестройка». А до этого бюрократия обрушивала всю мощь своих запретов на владельцев теплиц и шабашников, считала чужие деньги, вырученные от торговли ранними овощами

Теперь она хочет загнать в угол «индивидуала», который из копеечной ткани шьет немыслимые штаны по сто рублей. И, надо сказать, пока это у нее получается. Частник никак не может поверить в необратимость перемен, в то, что Закон о кооперации действительно принят.

Вот выложил он на прилавок все эти «варенки», блузы, майки, бижутерию. Но ему говорят: у тебя должен быть на каждой вещи ценник с указанием фамилии, номера патента, даты их выдачи исполкомом и даты их регистрации. Финотделу работать так будет гораздо легче.

Не тем ли порывом руководствовались еще недавно администраторы, когда исключительно в целях борьбы с частнособственнической психологией запрещали на дачных участках строить бани? Было такое? Да, было. И, к сожалению, не везде быльем поросло — рецидивы старой психологии живучи, вездесущий запретитель знает, в какой облачиться наряд, чтобы в глаза особенно не бросаться и, сообразуясь с текущим моментом, не выглядеть белой вороной. Всевозможные, покрытые плесенью годов инструкции дают ему до сих пор право запрещать.

М. С. Горбачев, встречаясь с трудящимися Красноярского края, сказал: «...Будем вести перестройку твердо, но будем очень расчетливы... Ошибки приходится по ходу исправлять. Изменения вносим, уточняем». Почему бы нашим местным властям, проявляя личную инициативу, по ходу не исправлять допущенные ошибки? Не ждать, когда их признает партия? Ведь основные направления в перестройке всем уже известны.

Запретительство порождает все новые и новые отрицательные явления. Что в том плохого, если я продам на рынке десяток карасей? Нельзя! Рыбу, выловленную любительским путем, нужно пустить на собственное потребление. Смысл понятен: карасю не место на прилавке.

Три года страна идет по пути обновления, а оно во многом связано с возвратом к нормальному ходу вещей, с разрушением страшного наследия сталинской уравниловки и сопутствующих ей стереотипов.

В чем приметы сегодняшнего дня? В очередях за газетами? В терпимости к чужому мнению, даже если его высказывает и несимпатичный вам человек? В выборах тайным голосованием начальства? И еще во многих отрадных явлениях, с которыми мы сталкиваемся почти ежедневно.

Идем путем обновления, а кто-то все время зудит: мол, трудностей становится больше — импортные тени для глаз исчезли. И не купишь даже в Москве французских духов. И клубника на рынке в три дорога. И огурцы три рубля. И сахар по талонам. Все, конечно, так. Только разве обещал кто-нибудь моментальное изобилие после того, как страна начала свой нелегкий путь, и пробилось в обиход полузабытое слово «плюрализм»?

А что же мы с вами не показываем пример, скажем, социалистического фермерства? В том-то и дело, что привыкли пребывать в уверенности, что рынок и овощная палатка ломятся от даров земли, а если плохо с урожаем, то торговля через «не могу» найдет овощи хоть в Казахстане, хоть в Демократической Республике Вьетнам. Но и перед теми людьми, которые все-таки хотят проявить себя в развитии советского фермерства, встает на пути сельский бюрократ. Хочешь приобрести личную собственность на селе, а тебе говорят: нельзя! Устраивайся на работу в совхоз — получишь справку о закреплении земельного участка. И стоит дом среди заросшего бурьяном города, и ходят вокруг него десятки людей. Но подступиться к сельскому бюрократу, нет никакой возможности, хотя официально-то вопрос решен. Есть на этот счет документы.

Конечно, быстрее хочется перемен, реальных результатов перестройки. Но надо бы разобраться все-таки, что же лучше: гнать на экспорт лес, нефть и другое сырье взамен на финские шампуни и французские духи или, переболев всеми тяжкими болячками переходного периода, встать-таки крепко на ноги самим...

В. ШАРКОВ.
г. Кемерово.

фотоинформация

Галина Александровна Колтыкова, оператор машинного доения совхоза «Поломошинский», может быть довольна. За счет улучшения качественного состава гурта за один только год удои в ее группе поднялись на 800 килограммов! До конца года доярка должна вплотную подойти к четырехтысячному рубежу удоев. За отличную работу Галину Александровну не раз награждали. Ее портрет на районной Доске почета.

Фото А. Блотницкого.

Яшкинский район.

«Кузбассу» отвечают

«Волокита»

Под таким заголовком 19 августа была опубликована корреспонденция, в которой назывались факты профессиональной недобросовестности судебных органов: гражданское дело пролежало в Анжеро-Судженском суде почти полтора года.

Отдел юстиции Кемеровского облисполкома сообщает, что факты в основном подтвердились. На заседании коллегии отдела народному судье Анжеро-Судженского районного народного суда А. П. Мотолыщенко указано на нарушение закона о сроках рассмотрения дела по иску Л. Е. Чалых. Он предупрежден о недопустимости подобных нарушений.

Установлено, что заявление поступило в Мариинский городской народный суд в начале ноября 1986 года и по вине председателя суда В. М. Грицаева не рассматривалось до 30 марта 1987 года. Грицаев уволен из судебных органов.

В. ЛОГИНОВ,
начальник отдела юстиции облисполкома.

девятая сессия Верховного Совета РСФСР

РОССИЯ: ВЗГЛЯД В ЗАВТРА

(Окончание. Начало на 1-й стр.).

Опережающее развитие получат станкостроение, производство вычислительной техники, предусматривается освоение производства машин, оборудования и приборов, соответствующих мировому уровню.

Успешная реализация планов во многом зависит от капитального строительства, своевременного ввода объектов, качества работ. Государственные капитальные вложения на развитие хозяйства, подведомственного Совету Министров РСФСР, на три процента превышают план этого года.

Докладчик отметил, что министерства передали часть централизованных капитальных вложений с производственного на непроизводственное строительство. При этом собственные средства предприятий, направляемые на непроизводственное строительство, возрастут более чем в 1,2 раза. В результате доля непроизводственных капитальных вложений, направляемая на эти цели, в их общем объеме составит свыше 46 процентов.

План по транспорту и связи предусматривает увеличение работ и услуг, планируемых предприятиями самостоятельно на основе развития прямых хозяйственных связей.

Докладчик указал, что в плане предусмотрены меры по дальнейшему совершенствованию территориальной структуры производительных сил республики. Особое внимание обращено на вопросы развития Сибири и Дальнего Востока.

Задания на будущий год напряженные, сказал в заключение Н. И. Масленников. Их выполнение должно закрепить положительные тенденции в народном хозяйстве республики, создать предпосылки для успешного завершения пятилетки.

С докладом о Государственном бюджете РСФСР на 1989 год и об исполнении бюджета за 1987 год выступил министр финансов РСФСР депутат **Бобровников А. А.** Он отметил, что доходы бюджета на будущий год определены в сумме 120,4 миллиарда рублей, а расходы — 126,8 миллиарда, то есть с превышением расходов над доходами. Наличие дефицита существенно обостряет финансовую ситуацию и требует принципиально нового подхода к мобилизации и использованию финансовых источников, значительного усиления режима экономии во всех сферах хозяйственной деятельности, обеспечения полной финансовой отдачи от внедрения нового хозяйственного механизма. В условиях перехода к полному хозрасчету и самофинансированию центр тяжести изыскания источников финансирования должен перемещаться на предприятия и объединения при резком сокращении большинства видов дотаций и безвозмездной бюджетной помощи. Надо решительно отказываться от иждивенческого подхода к бюджетным ассигнованиям. Увеличение расходов необходимо увязывать с возможностями использования прежде всего собственных средств хозяйства и кредитов банков, подчеркнул докладчик.

В основу формирования доходов бюджета положен рост поступлений финансовых ресурсов прежде всего от государственных предприятий и организаций в виде платежей из прибыли. Значительный удельный вес в доходах занимает налог с оборота. Его поступления на территории республик планируются в сумме более 63 миллиардов рублей, с ростом к плану текущего года более чем на десять процентов.

Рост налога с оборота будет обеспечиваться мероприятиями по дальнейшему наращиванию производства потребительских товаров, и прежде всего в агропромышленном комплексе, промышленности строительных материалов, легкой и текстильной промышленности.

Характерной чертой предстоящего бюджета является дальнейшее усиление его социальной направленности, что отвечает требованиям перестройки. Значительно увеличиваются расходы для последовательного решения продовольственной, жилищной проблем, обеспечения населения товарами и услугами, улучшения здравоохранения и народного образования. Так, из бюджета на развитие социально-культурной сферы планируется направить 58 миллиардов рублей. Расходы на эти цели возрастут на 6,6 процента при темпе роста произведенного национального дохода на 3,9 процента. Ассигнования на здравоохранение предусматриваются в сумме 12,5 миллиарда рублей с ростом к плану нынешнего года почти на одиннадцать процентов. Значительно возрастут и достигнут почти 25 миллиардов рублей ассигнования на выплату пенсий и пособий и другие виды социального обеспечения, на коренное улучшение деятельности интернатных учреждений для детей, инвалидов и лиц пожилого возраста. Более двадцати миллиардов будет выделено на развитие и совершенствование просвещения. Важно, отметил выступающий, обеспечить рациональное и экономное использование отпущенных средств, обращая особое внимание на получаемые социальные результаты.

Среди приоритетных задач, определенных XIX Всесоюзной партконференцией, — развитие агропромышленного комплекса. Расходы на эти цели составят 40 процентов всего объема бюджета республики. Значительные финансовые ресурсы из всех источников предусматриваются на обеспечение мероприятий по развитию и расширению производства товаров народного потребления и сферы услуг.

Необходимо обеспечить строго целевое использование средств, бережливое их расходование, сокращение разного рода потерь, более активно внедрять экономические методы управления. Важнейшие направления в работе — финансовое оздоровление народного хозяйства, сокращение и ликвидация убыточности производства, работ и услуг.

В текущей пятилетке делается многое в осуществлении реконструкции народного хозяйства на основе внедрения достижений научно-технического прогресса, чему способствует широкое развитие новых форм взаимодействия науки и производства, применение хозрасчетных принципов в работе научно-исследовательских учреждений и организаций. За четыре года пятилетки ассигнования из бюджета на науку возрастают более чем на сорок процентов.

Докладчик представил на утверждение Верховного Совета РСФСР отчет об исполнении Государственного бюджета РСФСР за 1987 год по доходам в сумме 111399,8 млн. рублей и расходам в сумме 110306,3 млн. рублей, с превышением доходов над расходами в сумме 1093,5 млн. рублей.

Слово предоставляется вице-президенту Академии наук СССР, председателю Сибирского отделения АН **В. А. Контюгу.** Рассматриваемый проект Государственного плана, сказал он, ориентирован на закрепление положительных тенденций, направленных на приоритетное решение проблем социальной сферы, обеспечение населения продовольствием и товарами повседневного спроса, на углубление радикальной экономической реформы.

Вместе с тем выступающий отметил, что эволюционный по ряду направлений характер наших годовых планов начинает приходить в противоречие с революционными изменениями в сфере общественных отношений и в политической системе.

Отмечая возросшую социальную направленность проекта Государственного плана, в формировании которого участвовали и советы трудовых коллективов, профсоюзные организации всех уровней, заместитель председателя ВЦСПС **В. Г. Ломоносов** отметил, что необходимо продолжить работу над совершенствованием структуры распределения национального дохода и, в частности, изыскать резервы увеличения фонда потребления. Ведь эта доля используемого национального дохода республики пока отстает от союзного уровня. В плане также просматривается ряд сложных проблем, связанных с хроническим дефицитом товаров длительного пользования.

Большую тревогу вызывает положение с подготовкой высококвалифицированных кадров для народного хозяйства. Слаба материальная база профтехучилищ, строительство новых ПТУ неизменно снижается.

Выступавший также отметил, что профсоюзы решительно взялись за активизацию рабочего контроля в распределительной сфере. Но мы считаем, что этот контроль должен проникнуть и в сферу производства, способствовать выпуску высококачественной продукции, широкого ассортимента, содействовать росту реальных доходов населения с учетом количества и качества труда, при безусловном соблюдении принципов социальной справедливости.

Во время работы сессии от депутатов Н. В. Никитиной, доярки племсовхоза «Ведлозерский» Пряжинского района Карельской АССР, и К. Ф. Филатова, Председателя Президиума Верховного Совета Карельской АССР, поступил запрос министру связи РСФСР Г. Г. Байцуру. Они указали на то, что сейчас осуществляется обширная программа телефонизации столицы автономной республики — Петрозаводска. Однако Министерство связи Российской Федерации не предусматривает выделение на следующий год оборудования для строящихся АТС, что не позволяет удовлетворить потребности жителей города в телефонах, в очереди на которые сейчас стоят более 30 тысяч семей.

Депутаты обратились к министру связи республики с просьбой ответить, какие меры принимаются для обеспечения оборудованием сооружаемых АТС в Карельской АССР.

Было принято решение рассмотреть запрос во второй день работы сессии.

После перерыва депутаты продолжали работу в Доме Советов РСФСР. Здесь на заседаниях постоянных комиссий Верховного Совета РСФСР всесторонне обсуждены доклады Совета Министров Российской Федерации о Государственном плане и бюджете республики, итоги предварительного рассмотрения этих документов в подготовительных комиссиях, проекты заключений и содоклада по ним планово-бюджетной и других постоянных комиссий. В заседаниях участвовали депутаты Верховного Совета РСФСР, не являющиеся членами постоянных комиссий.

Затем состоялось заключительное заседание планово-бюджетной комиссии.

11 ноября сессия продолжила работу.

(ТАСС).

РЕКЛАМА РЕКЛАМА РЕКЛАМА РЕКЛАМА РЕКЛАМА РЕКЛАМА

ТЕАТР ДРАМЫ. ПРОДАЕТСЯ ЯПОНСКОЕ ПАЛЬТО ИЗ ПАРАШЮТНОГО ШЕЛКА. Начало в 19 час. **13 ноября** — ДИКАРЬ.

ФИЛАРМОНИЯ. Большой зал. Концерт симфонического оркестра Кузбасса «ОТ КЛАССИЦИЗМА ДО НАШИХ ДНЕЙ». В программе «ПРОЩАЛЬНАЯ СИМФОНИЯ» ГАЙДНА, КЛАССИЧЕСКАЯ СИМФОНИЯ ПРОКОФЬЕВА. Дирижер — дипломант всероссийского конкурса ДМИТРИЙ ЛИСС. Начало в 16 час. (абонемент № 5).

ЦИРК. КАСКАДЕРЫ КИНО под руководством народного артиста СО АССР ХАСАНБЕКА КАНТЕМИРОВА. Популярный клоун АНТОН ПИЛОСЯН. Начало в 15 и 19 час.

ДОМ КИНО «МОСКВА». Большой зал. Новый цветной художественный фильм ДОРОГАЯ ЕЛЕНА СЕРГЕЕВНА (10, 12, 14, 16, 18, 20, 21-50). **Малый зал.** Киносборник мультфильмов ЗОЛОТОЙ ГВОЗДЬ (12, 14 — для детей). Художественный фильм СПАРТАК, две серии (19-40). Занятие кинолектория по правилам дорожного движения (10). **Показ фильмов по театральному принципу.** ПОДЛИННАЯ ИСТОРИЯ ДАМЫ С КАМЕЛИЯМИ (16, 17-50).

«ЮБИЛЕЙНЫЙ». Киносборник мультфильмов ВЕЛИКОЕ ЗАКРЫТИЕ (10 — для детей). Новый цветной художественный фильм ДОРОГАЯ ЕЛЕНА СЕРГЕЕВНА (11-30, 14, 16, 18, 20, 21-50). Показ хроникально-документального фильма ДОКУМЕНТЫ ОКТЯБРЯ (к сеансу в 11-30).

«КОСМОС». Для детей художественные фильмы: ВОЛЯ ВСЕЛЕННОЙ (9, 11, 13). ДОМ С ПРИВИДЕНИЯМИ (10, 12, 14, 15-50). Новый художественный фильм В КРЫМУ НЕ ВСЕГДА ЛЕТО, две серии (15). МАЛЕНЬКАЯ ВЕРА (17, 18, 20, 20-40 — детям смотреть не рекомендуется).

«ВРЕМЯ». Новый хроникально-документальный фильм ВРЕМЯ НАДЕЖД (10, 14). Художественные фильмы: МОЕ ПОСЛЕДНЕЕ ТАНГО (11-40, 15-40). ПОЛЕТ НАД ГНЕЗДОМ КУКУШКИ, две серии (18, 20-30).

«ОКТЯБРЬ». Киносборник мультфильмов СОЛДАТСКАЯ СКАЗКА (15). БОЛЬШОЕ ПРИКЛЮЧЕНИЕ ЗОРРО (17). В ДЖАЗЕ ТОЛЬКО ДЕВУШКИ (19, 21).

«ПРОГРЕСС». Киносборник мультфильмов ДЕВОЧКА И ЗАЙЦЫ (10, 14). ЦВЕТОК В ПЫЛИ, две серии (11-30, 16). КИНГ-КОНГ, две серии (18-30, 21).

«МЕТАЛЛУРГ». Фильм-сказка ЛИЛОВЫЙ ШАР (13). Индийский художественный фильм ДЕТИ БЕЗ МАТЕРИ, две серии (14-30, 17, 19-30).

«ЛУЧ». ОРАНЖЕВЫЙ ДОЖДИК (15). БРОДЯГА, две серии (12, 17, 20).

«КОМСОМОЛЕЦ». ВОЖДЬ БЕЛОЕ ПЕРО (15). БЕГИ ПЕРВЫМ, ФРЕДИ! (17, 19, 21).

ДК имени 50-летия ОКТЯБРЯ. ДОРОГАЯ ЕЛЕНА СЕРГЕЕВНА (21).

ДК ПРОИЗВОДСТВЕННОГО ОБЪЕДИНЕНИЯ «АЗОТ». ЛЮБОВЬ ИЗ ПАССАЖА (16, 18, 20).

ДК КОКСОХИМЗАВОДА. ОКНО СПАЛЬНИ, две серии (17-15, 20 — детям смотреть не рекомендуется).

ДК СТРОИТЕЛЕЙ. ПОСЛЕДНЯЯ НОЧЬ ШАХЕРЕЗАДЫ (16, 20). ССУДА НА БРАК (18).

Видеозал. 36 СТУПЕНЕЙ ШАУЛИНЯ (15, 19). ДОЧЬ МАСТЕРА КУН ФУ (17, 21).

ДК ШАХТЕРОВ. БОЛЬШОЕ ПРИКЛЮЧЕНИЕ ЗОРРО (20-30). **КЛУБ ГРЭС.** ФАЛЬШИВЫЙ ПРИНЦ (15). ЧЕТВЕРТАЯ ВЛАСТЬ (17).

ВИДЕОЗАЛ «РАДУГА». Киносборник мультфильмов (10). ЗАКЛЯТИЕ ДОЛИНЫ ЗМЕИ (12, 14, 16, 18, 20).

Театр оперетты Кузбасса

25 И 26 НОЯБРЯ

ПРЕМЬЕРА

И. ДУНАЕВСКИЙ.

«БЕЛАЯ АКАЦИЯ».

Оперетта в трех действиях.

Пьеса В. МАССА и М. ЧЕРВИНСКОГО.

Режиссер М. М. БУРЦЕВ, Дирижер В. И. ПРАСОЛОВ. Художник О. Д. ЧЕРБАДЖИ. Балетмейстер Л. П. ФАРБЕР. Хормейстер Т. В. СОКОЛОВА.

Начало в 19 часов. Открыта предварительная продажа билетов. Касса работает с 12 час. 30 мин. до 19 час. 30 мин.

Справки по телефону 26-54-71 (после 13 часов).

ПО СТРАНАМ И КОНТИНЕНТАМ

Печать и телевидение сообщают

Зарубежные средства массовой информации сообщают о предстоящем официальном дружественном визите, который совершит в Индию во второй половине ноября с. г. Генеральный секретарь ЦК КПСС, Председатель Президиума Верховного Совета СССР М. С. Горбачев. В этой связи индийская пресса выражает надежду, что визит послужит делу укрепления традиционно дружественных двусторонних отношений, будет содействовать упрочению мира и безопасности в азиатско-тихоокеанском регионе.

Итогам завершившейся сессии Федерального собрания ЧССР, на которой одобрено программное заявление правительства, уделяет основное внимание пресса Чехословакии. «Праце» отмечает, что главный смысл деятельности правительства Л. Адамеца — в «проведении глубоких экономических и политических реформ, последовательном и ускоренном решении назревших проблем, которые оказывают влияние на жизненный уровень народа».

Все польские газеты на первых полосах публикуют материалы, связанные с начавшейся сессией сейма ПНР, первый пункт повестки дня которой посвящен важной дате в истории страны — 70-летию независимости Польши. «Трибуна люду» помещает подборку статей на эту тему под общим заголовком «70 лет назад Польша вновь обрела независимость».

Токийская «Иомиури» печатает материалы, связанные с предстоящим официальным визитом в Японию члена Политбюро ЦК КПСС, министра иностранных дел СССР Э. А. Шеварднадзе. Газета приводит высказывание министра иностранных дел Японии С. Уно о необходимости активизации советско-японских контактов.

Печать и телевидение публикуют много материалов, связанных с завершением в США президентских выборов, в результате которых новым президентом Соединенных Штатов избран кандидат республиканской партии Дж. Буш. В реакции на это событие внимание прессы привлекла поздравительная телеграмма, которую направил новому президенту США М. С. Горбачев. Обращается внимание на выраженную в связи с этим Советским Союзом надежду на дальнейшее развитие стабильных и предсказуемых отношений между СССР и США.

Воинские подразделения заняли территорию крупного металлургического комплекса в городе Волта-Редо на юге Бразильского штата Рио-де-Жанейро.

Как сообщила телекомпания «СБТ», этот шаг, по заявлению властей, направлен на обеспечение бесперебойной работы предприятия в условиях объявленной на нем всеобщей стачки. По сообщению телекомпании, две тысячи рабочих успели занять один из цехов завода, который позднее был окружен военными. Им отдан приказ не допускать снабжение бастующих водой и продовольствием.

(ТАСС, 11 ноября).

фотоинформация

Продолжается произвол израильских оккупантов на оккупированных арабских землях. Под предлогом поиска зачинщиков беспорядков карательные отряды врываются в арабские деревни, обыскивают жилые дома, уничтожают имущество мирных граждан, проводят допросы, арестовывают десятки неповинных людей.

НА СНИМКЕ: безучастен израильский солдат к боли и страданиям этого палестинца, борющегося за право иметь собственную родину.

Фотохроника ТАСС.

СССР — США

Далеко ли мы ушли от «образа врага»?

В истории советско-американских отношений психологические факторы всегда занимали важное место. Нельзя, правда, сказать, что обе стороны с достаточной объективностью относились к оценке друг друга. Так, если проанализировать их взаимоотношения в послевоенный период, известный, как эпоха «холодной войны», то напрашивается весьма печальный вывод: десятилетиями и СССР, и США прикладывали большие интеллектуальные, пропагандистские и иные усилия для того, чтобы создать «образ врага», вокруг которого нагнетались эмоции, формировались идеологические постулаты, а самое страшное — на его основе очень часто строилась реальная политика.

Именно она привела в первые же послевоенные годы к фултонской речи Черчилля, доктрине «отбрасывания коммунизма», к концепции «ядерного устрашения», курсу экономического и технологического остракизма в отношении мирового социализма. Другие, случалось, отвечали по принципу «око за око, зуб за зуб». Вспомним хотя бы импульсивное хрущевское «мы вас закопаем». Бывали и иные несдержанные высказывания и акции, кое-кому дававшие желанный повод для обвинения в «красной опасности» и «коммунистической экспансии».

И вот здесь возникают два сугубо практических вопроса: а возможно ли вообще строить стабильные отношения без отказа от застарелых стереотипов и «образов»? И что нужно сделать раньше — отказаться от них или проводить политику, нормализующую двусторонние отношения?

Мне представляется правильным, что демонтаж упомянутых «образов» должен работать на опережение политической деятельности — в конце концов самые эффективные внешнеполитические мероприятия по разоружению упираются в проблему доверия. Если же сохраняется пресловутый «образ врага», если же сохраняется ощущение постоянной угрозы и стремление одной стороны приобрести господство над другой, то ясно, насколько ограниченными будут внешнеполитические шаги в области разоружения и ослабления международной напряженности.

Надо сказать, что последние 3—4 года были весьма плодотворными в этом отношении. Многое изменилось как в политических приоритетах, так и в нас самих. Меняется сознание, отношение друг к другу русских и американцев, психология отношений, рушатся враждебные стереотипы. Никогда раньше между нашими странами не было столько контактов на уровне простых граждан. Все это вместе создает совершенно новую ткань советско-американских отношений, которая в будущем может стать страховочной сеткой от поворотов к конфронтации на политическом уровне.

И еще об одном феномене последних лет — «народной дипломатии». Она находится сегодня на одной параллели с официальной дипломатией, иногда даже опережает последнюю по своей эффективности. Сегодня советские люди живут в американских семьях, а американцы — в советских. Мы располагаем и инструментом, который нам позволяет узнать, чего нам удалось добиться, а чего нет. Хотя он и довольно относительный, но пока ничего другого нет — я имею в виду опросы общественного мнения. Если судить по ним (а они проводятся регулярно в США), то за последние 3—4 года уровень благожелательности американцев по отношению к Советскому Союзу, можно сказать без преувеличения, резко возрос, и наши опросы — их уже было проведено два-три — показывают, что наша благожелательность к Соединенным Штатам тоже возросла.

Советское и американское общество стали более открытыми друг для друга. Вспомним в этой связи известный Договор по РСМД. В его практической реализации мы пошли на такие проверочные меры, которые, на мой взгляд, выходят за рамки чисто технических, — производятся ракеты или нет, уничтожаются они или нет. Нет, они закладывают серьезнейшие основы для взаимного доверия. Трудно было бы представить всего лишь несколько лет назад группы американских инспекторов в таком закрытом в свое время советском городе, как Воткинск, а советских — на секретнейших в прошлом американских объектах.

...Наши дома все более и более освещаются изнутри и все меньше и меньше, как мне кажется, вызывают беспокойства у соседей. И хотя в каждом из них жители придерживаются своих идеалов и ценностей, никому не дано право запрещать или отменять их, уклоняться от мирного противоборства, тем более, что в столкновении идей рождается истина. Главное — чтобы соперничество не было перенесено на арену, где победителей не будет.

Р. БОГДАНОВ,
доктор исторических наук, заместитель директора Института США и Канады АН СССР.
(АПН).

Кемеровский госцирк

ПОСЛЕДНИЕ 10 ДНЕЙ ГАСТРОЛЕЙ
КАСКАДЕРЫ КИНО — ДЖИГИТЫ ОСЕТИИ
под руководством народного артиста СО АССР
ХАСАНБЕКА КАНТЕМИРОВА.

Воздушные гимнасты — руководитель засл. артистка РСФСР ЛАРИСА ПЕТРОВА.

Доги и обезьяны — руководитель РАИСА РЫТОВА.

Оригинальная дрессировка (козы, пони) — засл. арт. СО АССР КАДЖИНА КАНТЕМИРОВА.

Воздушный полет «Галактика» — руководитель АЛЕКСАНДР АСТАНИН.

Весь вечер на манеже лауреат международной премии популярный клоун АНТОН ПИЛОСЯН.

Начало представлений в 19 час.

В субботу — в 15 и 19 час., в воскресенье — в 11, 15, 19 час.

Касса открыта ежедневно с 10 час. до 19 час. 30 мин.

КЕМЕРОВСКИЙ ГОСУДАРСТВЕННЫЙ УНИВЕРСИТЕТ ПРОДОЛЖАЕТ НАБОР СЛУШАТЕЛЕЙ

на подготовительное отделение (дневная форма обучения).

Принимаются лица с законченным средним образованием из числа передовых рабочих, колхозников, имеющих не менее двух лет трудового стажа (на направляющем предприятии — не менее одного года непрерывного стажа), по направлениям предприятий, совхозов и колхозов, а также уволенные в запас из рядов Советской Армии военнослужащие по направлениям (рекомендациям) воинских частей.

Зачисление на подготовительное отделение проводится без вступительных экзаменов по результатам собеседования. Срок обучения 8 месяцев. Все окончившие подготовительное отделение зачисляются на первый курс университета без вступительных экзаменов.

Прием документов по 25 ноября.

Для поступления необходимо представить заявление на имя ректора, документ о среднем образовании, направление, копию трудовой книжки (после зачисления — трудовую книжку), характеристику, медицинскую справку (форма 086/у), 10 фотокарточек размером 3×4 см. Паспорт и военный билет предъявляются лично.

Справки можно получить по телефону 23-17-35.

Адрес для писем: 650043, г. Кемерово, университет, подготовительное отделение.

КЕМЕРОВСКОЕ СРЕДНЕЕ ПРОФЕССИОНАЛЬНО-ТЕХНИЧЕСКОЕ УЧИЛИЩЕ № 3 (ХИМИКОВ) ОБЪЯВЛЯЕТ НАБОР УЧАЩИХСЯ

на 1988/89 учебный год

и приглашает уволенных в запас из рядов Советской Армии

Срок обучения 6 месяцев.

ПО СПЕЦИАЛЬНОСТЯМ: токарь, котельщик-электросварщик ручной сварки, электромонтер по ремонту и обслуживанию электрооборудования.

Начало занятий по мере комплектования групп, ориентировочно с 1 декабря 1988 года.

Стипендия 120 рублей. В период прохождения практики на рабочем месте дополнительно к стипендии выплачивается 50 проц. заработной платы. Уволенным в запас из рядов Советской Армии по окончании училища базовое предприятие — объединение «Азот» выплачивает подъемные: электромонтерам в размере 500 рублей, по остальным специальностям — 300 рублей.

Справки по телефонам: 22-01-06, 22-01-07.

Адрес училища: 650021, г. Кемерово, ул. Павленко, 1а.

Проезд автобусами № 1, 2, 19, трамваями № 6, 8 до остановки «Училище», автобусами № 16, 83, 84, троллейбусом № 4 до остановки «Объединение «Азот».

КЕМЕРОВСКИЙ ГОРОДСКОЙ ТРЕСТ СТОЛОВЫХ ПРИГЛАШАЕТ

девушек не моложе 18 лет для обучения профессии буфетчицы. Срок обучения 4 месяца.

Начало занятий 14 ноября. Во время учебы выплачивается стипендия 52 рубля.

Телефоны для справок: 28-80-01, 28-34-22.

Обращаться по адресу: проспект Кузнецкий, 69. Кемеровский городской трест столовых, отдел кадров.

Главное управление народного образования Кемеровского облисполкома, обком профсоюза работников просвещения, высшей школы и научных учреждений с глубоким прискорбием извещают о смерти персонального пенсионера республиканского значения, заслуженного учителя школы РСФСР

ЛИХАНОВОЙ
Анны Николаевны

и выражают искреннее соболезнование родным и близким покойной.

читатель размышляет

СТАРАЯ ПРИВЫЧКА

Общественные организации в новых условиях

В резолюции XIX Всесоюзной партийной конференции «О демократизации советского общества и реформе политической системы» перед общественными организациями поставлена задача включить свой творческий потенциал в процесс обновления, дальнейшего развития общенародного патриотического движения в поддержку перестройки.

Выполнение этой задачи предполагает прежде всего принятие новых правовых актов, регулирующих деятельность общественных организаций в СССР. Совершенно очевидно, что не может соответствовать современным требованиям принятое еще в 1930 году ЦИК и СНК СССР постановление «О порядке учреждения и ликвидации всесоюзных обществ и союзов, не преследующих цели извлечения прибыли». Отстало от жизни и постановление ЦИК и СНК СССР от 27 сентября 1933 года «О производственной и коммерческой деятельности и лотерейной работе добровольных обществ». Названными актами не только невозможно руководствоваться, с ними сложно даже ознакомиться — такой библиографической редкостью они стали.

Зато уставы многочисленных добровольных обществ всегда под рукой. Принятые самими членами общественных организаций на съездах и конференциях, они составляют основу всей деятельности этих формирований. В полной ли мере соответствуют требованиям перестройки эти акты? Анализ показывает, что уставы общественных организаций в силу своего несовершенства порождают такие негативные явления, отмеченные XIX Всесоюзной партконференцией, как формализм, заорганизованность, ослабление самодеятельных начал.

Достаточно сказать, что общественные организации не предусматривают за членами право на выход из своего состава. Выбыть из рядов организации можно лишь путем исключения из нее за нарушение устава или отказ от уплаты взносов. В последнем случае общественная организация еще долго будет считать «мертвые души» своими действительными членами. Например, члены Всероссийского общества охраны природы считаются выбывшими лишь при неуплате взносов в течение трех лет. Вполне может статься, что реально в организации будет состоять значительно меньше людей, чем числится на бумаге. Не просматривается ли в этом старая привычка к красивым отчетам, круглым цифрам?

Совершенно очевидно, что интерес, приведший в общественное объединение, может исчезнуть. Однако уставы общественных организаций не считаются с этим обстоятельством. Если, к примеру, вступил в общество кролиководов, то разводи эту живность до конца своих дней. Абсурдно, не правда ли?

Членство в общественной организации предполагает наличие определенных прав, возникающих у граждан именно в силу принадлежности к данной организации. Так, члены общества охотников и рыболовов пользуются преимущественным правом на приобретение охотничьих и рыболовных товаров, а члены общества филателистов — преимущественным правом приобретения филателистических материалов. Если члены организации не будут иметь никаких прав, отличающих их от прочих граждан, такая организация скорее всего окажется нежизнеспособной. Подтверждение тому — Всесоюзное добровольное общество борьбы за трезвость. Одна из причин непопулярности этой организации, на мой взгляд, состоит именно в том, что возможности ее членов в борьбе с пьянством и алкоголизмом не отличаются от возможностей любого гражданина. Видимо, прежде чем создать новую общественную организацию, ее учредителям следует четко представлять содержание правового статуса ее членов.

Обращает на себя внимание громоздкая структура общественных организаций. Например, в соответствии с уставом Всероссийского общества спасания на водах создаются центральный, республиканские, краевые, областные, окружные, городские, районные и поселковые советы ОСВОД, каждый из которых избирает свой президиум. Вызывает сомнение, что столь замысловатая иерархия имеет непосредственное отношение к охране жизни людей на водоемах. При таком количестве органов, казалось бы, и утонуть-то невозможно. Увы, печальная статистика убеждает в обратном. Настала пора общественным организациям пересмотреть свою структуру и отказаться от бесполезных промежуточных звеньев.

В существенной демократизации нуждаются отношения, складывающиеся внутри добровольных обществ. Уставы большинства из них предусматривают, что скомпрометировавший себя член руководящего совета организации может быть выведен из его состава только решением самого совета. Рядовые члены организации права отзыва не имеют. На мой взгляд, этим нарушается азбука демократии. Если граждане вручили своим выборным мандат на управление, то они должны иметь право в любое время его забрать. В нашем обществе этот принцип распространен на всю систему Советов народных депутатов, а вот общественных самодеятельных организаций он почему-то не коснулся.

Совершенствование уставов общественных организаций должно придать новый импульс их работе, а значит, будут созданы более благоприятные условия для удовлетворения интересов многомиллионной армии их членов.

Ю. ЕВТЮХИН,
доцент юридического факультета Кемеровского госуниверситета.

г. Кемерово.

дневник искусств

ВСЕ ОСТАЕТСЯ ЛЮДЯМ

Побывайте в Кемеровском Доме художника по улице Дзержинского, 6. Ваше знакомство с творчеством Ольги Пинаевой будет посмертным — нынешним летом она ушла из жизни. Но, воплощенная в работах, осталась нам ее душа.

Эта персональная выставка — словно несколько строчек в газете, где после слов о награждении, забранное в скобки стоит короткое и скорбное «посмертно». Не дождалась ее Ольга Артамоновна. И потому невольная грусть возникает, когда походишь по залам, вбирая в себя красоту и гармонию этого негромкого таланта. Ведь должное лучше отдавать людям при жизни. Но в будничной суете мы очень часто не успеваем вглядеться в лица художников еще живущих. Вглядеться, оценить и выразить благодарность за умение остановить прекрасное мгновенье.

В наше время, такое бурное и сложное, когда многое разрушается, создавая хаос, вызывая боль и страх, модной стала эстетика зла. Из желания шокировать зрителей или неумения вызвать сильные эмоции «обычными» средствами в ход идут «запрещенные приемы» — жестокий натурализм, циничная порнография, ужасающее насилие. Пошлость и скверна жизни полезли изо всех щелей не только на полотна художников, но и на экран, на театральные подмостки... Эта мода страшная, и неизвестно, какие плоды она еще взрастит. Чем ее объяснить?

Открыта персональная выставка Ольги Пинаевой

Наверное, всякому обществу, как любому человеку, свойственно периодически впадать в пессимизм и отчаяние, иногда даже патологическое, болезненное. Но в жизни все равно всегда живут добро и красота, вечная востребованность которых не преходяща.

Творчество О. Пинаевой, как оазис, в котором, отключившись от мелких наших забот и страстей, можно полежать на зеленой траве и посмотреть в голубое небо, понимая, что ЭТО — истинное. Я очень люблю акварель, и мне кажется, что Ольга Артамоновна тоже любила ее больше всего, хотя работала она в самых разных жанрах. Но ее акварели — это поэзия. Голубые рыбы в прозрачной воде Байкала, белые ветреницы на весенней поляне, нежные фиолетовые цветы среди камней... И портреты, портреты... С живым блеском глаз, с любовью к миру, доверием к людям. А еще пейзажи, излучающие тепло.

В книге отзывов очень много записано хороших слов о художнице разными людьми — школьниками и пенсионерами, студентами и рабочими. Теми, кто не был с нею знаком, и теми, кто знал когда-то Ольгу Пинаеву как человека или художника и все равно открыл заново и удивился, как много прекрасного успела создать за свою не очень долгую жизнь эта хрупкая женщина.

Если вы еще не были, сходите на выставку.

Побывав на ней, вы обретете очень многое, даже если вам не удастся купить на память ни одной картины из тех немногих, что родственники О Пинаевой разрешили к продаже. Не опоздайте, выставка еще открыта.

Н. КАШУБА.

г. Кемерово.

письмо в номер

БЕЗ ОБРАТНОЙ СВЯЗИ

Мне часто приходится бывать в гостях у пограничников. И всякий раз, открывая для себя новое, я все больше испытываю чувство привязанности к Приморью и к людям в зеленых фуражках.

Вот и в этом году, приехав сюда, я прежде всего посетил мемориал на городском кладбище, где похоронен мой сын Николай, погибший 2 марта 1969 года при защите государственной границы СССР на реке Уссури. Обратил внимание, как бережно, благодаря заботе пограничников, ухожены могилы (здесь похоронены 30 человек), видел множество ежедневно приходящих сюда людей — местных жителей, туристов...

Мне довелось побывать в погранотряде, на пяти пограничных заставах, встречался я с новобранцами. С гордостью рассказывали мне воины о своей нелегкой пограничной службе. Побывал я и в Пожарской средней школе, один из пионерских отрядов которой носит имя Николая Дергача. Защемило сердце от этой встречи.

Впрочем, поговорить бы хотелось не только об этом. С горечью говорил мне помощник начальника политотдела по комсомольской работе С. М. Сутарьма о том, что Кемеровский обком ВЛКСМ утратил дружеские связи с погранотрядом. Отмолчался даже на письмо пограничников...

А ведь было не так. Еще недавно, в семидесятых годах, обе стороны обменивались делегациями. Пограничников приглашали на комсомольские пленумы, конференции, немало делегаций бывало в погранотряде. Но с 1984 года эти дружеские связи прервались.

Хотел бы напомнить, что связывает нас многое. 20 декабря 1922 года из Щегловского кавалерийского полка 36-й Забайкальской дивизии пятой Краснознаменной армии был образован 8-й отдельный эскадрон пограничной охраны ГПУ в количестве 138 человек. Это одно. Второе то, что 2 марта 1969 года на реке Уссури при защите государственной границы СССР среди павших смертью героев - пограничников десять были из Кемеровской области. А 1 августа того же года ЦК ВЛКСМ принял постановление о шефстве Ленинского комсомола над пограничными войсками.

Я много раз бывал в обкоме ВЛКСМ с вопросом о шефских связях (у нас ведь даже не направляют призывников служить в погранвойска по комсомольским путевкам, как это делается в других областях). С кем бы ни разговаривал — с секретарями, другими работниками аппарата — получал однозначный ответ. Дескать, указание кому и над кем шефствовать, дает ЦК ВЛКСМ...

Мне такая установка непонятна.

Т. ДЕРГАЧ.

Кемеровский район.

Приглашает рабочий клуб

Дискуссионный общественно - политический клуб «Рабочий» создан в Кемерове. Инициаторами рождения клуба стали сами рабочие кемеровских предприятий. Пока в организационное ядро входят только представители производственных объединений «Кузбассэлектромотор» и «Азот», но клуб намерен расширить свою базу, привлечь активных сторонников перестройки с других предприятий.

Что предполагается обсуждать? По мнению инициаторов, у рабочих разных предприятий немало общих проблем, есть кое-где и хороший опыт, который полезно распространить. Рабочим нужно учиться политической культуре, науке самоуправления. Не все и не всегда умеют отстоять свои экономические права, продвинуть свои идеи через косные административно - бюрократические преграды.

Уже состоялось несколько организационных встреч членов клуба, инициаторы немало консультировались с юристами, экономистами, социологами, партийными работниками. Теперь в ДК строителей, руководство которого охотно предоставило рабочему клубу «крышу», намечено провести первую массовую дискуссию.

Тема ее сформулирована так: «Новые тарифы: кому это выгодно?». С помощью специалистов предполагается обсудить цели недавнего введения в народном хозяйстве страны новой системы тарифных ставок и должностных окладов. Как эти цели воплотились на кемеровских предприятиях?

Дискуссия намечена на вторник, 15 ноября, начнется в 18-00. Прийти могут все желающие (не только из числа рабочих), всем будет предоставлена возможность высказаться.

С. АЛЕКСАНДРОВ.

г. Кемерово.

РАДОСТЬ ПОСЕЛИЛАСЬ ВО ДВОРЕ

Фотоэтюд

У нас во дворе живет белка. Объявилась она еще в сентябре, а для своего дома выбрала пустующий скворечник на высоком тополе. Острыми зубками расширила входное отверстие в скворечник и живет там совсем почти по-таежному.

Выходит из него покормиться утром и под вечер. Питается листиками клена, которого много во дворе.

Но вот кто-то приладил кормушку к одному дереву, потом к другому, и кладут туда люди семечки, грибы сушеные, морковку... С охотой принимает белка угощение.

А сколько радости доставляет она ребятишкам, живущим в домах напротив! Совсем людей перестала бояться, но в руки не дается. Только вот во время обеда синицы досаждают.

Пообедав и погуляв по деревьям, забирается белочка в свой домик, ну а синицы в это время становятся полноправными хозяевами столовых.

Совсем скоро зима укроет белым покрывалом землю. Трудно в это время птицам и зверятам прокормиться. Многие гибнут от голода в стужу. И чем больше будет в наших дворах и на окнах кормушек для лесных гостей, тем больше их выживет.

Л. УДОВИЧЕНКО.

Фото автора.

г. Прокопьевск.

футбол

ПОЗИЦИИ СОХРАНИЛИ

Закончился чемпионат Кузбасса по футболу. Не проведен лишь один матч между прокопьевскими командами «Шахтер» и «Мотор», но он никоим образом не влияет на положение команд в верхней части таблицы.

Как и в прошлом сезоне, двенадцать команд из семи городов Кузбасса вели спор за право быть сильнейшей.

С первых туров борьбу за звание чемпиона повели три коллектива: команда шахты «Октябрьская», «Динамо» и «Мотор».

Пожалуй, в самом сложном положении оказалась команда шахты «Октябрьская» — ее покинул ряд ведущих игроков, и поначалу казалось, что в этом сезоне коллективу придется труднее, чем прежде, вести борьбу за чемпионское звание.

Иначе думал тренер команды В. Поддубный. С первых туров команда, где главную тяжесть борьбы взяли на себя старожилы клуба, повела борьбу за первое место. Неудержим был В. Абрамов, забивший 28 мячей и ставший лучшим бомбардиром чемпионата. Все это и дало возможность команде второй год подряд стать чемпионом Кузбасса.

Не меньше лестных слов заслуживает и второй призер первенства — кемеровское «Динамо». После более чем десятилетнего перерыва команда вернулась в первый эшелон кузбасского футбола, и сразу такой успех — завоевание кубка области и второе место в чемпионате.

Большая заслуга в этом тренера «Динамо» Б. Русанова и всех руководителей спортивного общества «Динамо», которые старались создать команде хорошие условия для проведения тренировок и матчей и у которой в этом году появилось очень много преданных поклонников.

Динамовцы показали быстрый, наступательный футбол, который особенно по сердцу настоящему любителю этой непредсказуемой игры.

На третьей ступеньке пьедестала прокопьевский «Мотор» — команда, которая на протяжении последних сезонов неизменно находится в тройке призеров, но вот завоевать чемпионское звание прокопчанам никак не удается. Ныне тренер «Мотора» В. Голополосов начал вводить в основной состав команды молодых игроков, которые еще в прошлом сезоне были чемпионами Кузбасса среди юношей. Пожалуй, с точки зрения резерва, «Мотор» находится в наилучшем положении среди остальных команд области. Юноши «Мотора» второй год подряд лучшие в области.

Вслед за призерами идут юргинский «Темп» и команда шахты «Распадская» из Междуреченска.

Игра «Темпа» уже много лет держится на опыте трех игроков — В. Сикоры, С. Ерохновича и Р. Батрудинова, а вот замены им в «Темпе» пока не видно.

Команда шахты «Распадская» в этом сезоне подтвердила высокий класс кузбасского футбола, выступая в финальном турнире в Анапе на приз газеты «Комсомольская правда», где стала бронзовым призером.

В середине турнирной таблицы оказались на финише беловский «Союз», прокопьевский «Шахтер», команда шахты «Кузнецкая».

С каждым годом ухудшаются показатели новокузнецкого футбола, все меньше команд остается среди участников областных чемпионатов. Вот и в этом сезоне группу сильнейших покидает новокузнецкий «Байдаевец», да и второй представитель этого города — «Металлург» — выступил очень слабо. Пора новокузнецкому горспорткомитету обратить самое серьезное внимание на положение футбольных дел в городе и принять соответствующие меры.

Лучшими арбитрами, проводившими матчи первенства области, стали кемеровчанин А. Коляда, прокопчанин В. Рубцов и В. Шишкин из Топок.

Место «Байдаевца» в следующем сезоне займет победитель турнира команд второй группы — кемеровский «Шахтер» (тренер С. Лепилин).

А. ДОБРЫНИН.

ИТОГОВАЯ ТАБЛИЦА

	В	Н	П	М	О
шахта «Октябрьская» (Ленинск-Кузнецкий)	20	2	0	51-11	42
«Динамо» (Кемерово)	17	1	4	56-15	35
«Мотор» (Прокопьевск)	14	2	5	40-22	30
«Темп» (Юрга)	11	3	8	40-11	25
шахта «Распадская» (Междуреченск)	10	5	7	51-40	25
«Союз» (Белово)	9	4	9	28-34	22
шахта «Кузнецкая» (Ленинск-Кузнецкий)	8	5	9	39-31	21
«Шахтер» (Прокопьевск)	7	6	8	27-23	20
«Технолог» (Кемерово)	7	2	13	31-38	16
«Металлург» (Новокузнецк)	4	2	16	18-56	10
СДЮШОР (Кемерово)	2	5	15	28-65	9
«Байдаевец» (Новокузнецк)	2	3	17	25-59	7

издано в Кемерове

КНИГА О РОДНОМ КРАЕ

Многочисленная армия учителей-географов Кузбасса давно ждала этой книги. И вот она в наших руках — «География Кузбасса» — хорошо оформленная, глубокого содержания по основным разделам физической географии родного края. Авторы А. Ильичев и Л. Соловьева, прекрасно зная предмет и владея методикой преподавания географии, написали нужную и полезную книгу.

Отличительной особенностью этого учебного пособия является адаптация к возрастным возможностям учащихся, педагогическая обработка, доступность, четкость. Содержание книги свидетельствует о глубоком знании Кузбасса, стремлении воспитать у учащихся и их родителей любовь к родному краю.

Учитывая специфику нашего края, авторы уделили большое внимание особенностям, географическому строению, рельефу и полезным ископаемым. Материал многих глав интересен, ценен, хорошо проработан, может быть эффективно использован и для внеклассной работы.

Разделы о внутренних водах, временах года, климате написаны увлекательно — здесь удачно подобраны стихотворения кузбасских поэтов, собраны интересные сведения народной метеорологии, пояснения к названиям всех месяцев года. Материал разделов может быть успешно использован на занятиях кружков, в географических газетах, викторинах, при проведении конкурсов.

Занимательно поданы разделы о почвах, растительном и животном мире Кемеровской области. Насколько увлекательно это сделано, приведем небольшой пример: «Ранней осенью 1960 года в небольшом городке Сиэтле, неподалеку от столицы США Вашингтона, заканчивал свою работу пятый Всемирный лесной конгресс. Представители извечно мирной профессии, съехавшиеся сюда из 96 стран, решили закончить конгресс созданием Парка дружбы народов. В центральной аллее каждая делегация должна была высадить «национальное дерево» своей страны. Наступила очередь советского представителя. Под звуки Государственного гимна нашей Родины он направился к месту посадки. Справа от него с Красным знаменем в руках шагал юный американец, слева шла девушка с лопатой и саженцем «национального дерева». Какому же дереву выпала честь представлять на американской земле главную лесную державу мира?

В нашей стране свыше 1700 только отечественных пород древесных растений да еще растут около 2000 пород иноземного происхождения. Вот и выбери из них наиболее достойную. Но избранницей советских лесоводов стала лиственница. Почти половину площади лесов СССР занимают лиственницы».

Авторы удачно используют в своей работе легенды и сказания, бытующие в шорских селениях, рассказывающие о чудодейственной силе минеральных вод, образовании железной горы Темиртау и т. д.

В пособии уделяется немалое внимание экологическим проблемам индустриального Кузбасса. Подробно рассмотрены вопросы охраны природы и рационального использования ее ресурсов, почв и ландшафтов, охраны и восстановления животного и растительного мира, лесов и недр. Раскрываются основные мероприятия, применяемые по улучшению экологической обстановки в Кемеровской области. Положительным моментом является то, что авторы в решении многих проблем природопользования обращаются к ученикам как настоящим и будущим хозяевам родного края.

Содержание книги далеко выходит за пределы пособия для учащихся, она явится прекрасным помощником и для студентов — будущих преподавателей, и для учителей, и для родителей.

Мы благодарим авторов за добротную и полезную книгу и надеемся, что и авторы, и книжное издательство найдут возможность подготовить и издать вторую часть учебного пособия — «Экономическая география Кузбасса».

А. ГРЕБЕНЮК,
учитель географии средней школы № 2, заслуженный учитель школы РСФСР;

С. КУРИЛОВА,
учитель географии средней школы № 15, отличник народного образования.

г. Юрга.

ТВ и Р

12 ноября

I ПРОГРАММА

Передачи ЦТ.

6.30 «120 минут».
8.35 Концерт фольклорного ансамбля «Кази-Кумух».
9.05 Отчего и почему.
9.35 Поет В. Готовцева.
9.55 Движение без опасности.
10.35 Л. Бетховен. Соната № 5.
11.00 Древнейшие памятники Узбекистана. Дальверзин Тепе.
11.30 В странах социализма. Тележурнал.
12.00 Лауреаты Государственных премий СССР 1988 г. в области киноискусства.
12.30 Сегодня в мире.
12.50 Встреча с педагогом Б. П. Никитиным.
14.20 Минуты поэзии.
14.25 Для всех и для каждого.
15.00 Разговор по существу. «Советы местные — власть государственная».
16.15 «Диалог у Инга». Премьера документального телефильма.
16.25 Киноискусство союзных республик. Туркменская ССР.
17.15 Мультфильм.
17.25 Международная программа.
18.45 Впервые на экране ЦТ. «Вокзал для двоих». Художественный фильм. 1 и 2-я серии.
21.00 Время.
21.35 Прожектор перестройки.
21.45 «Счетчик переписи населения». Научно - популярный фильм.
22.05 «Италия 2000». Поют Джанни Моранди и Лучо Далла.
23.35—23.45 Новости.

II ПРОГРАММА

Передачи ЦТ.

8.00 Утренняя гимнастика.
8.15 Студия представляет... «Грани познания».
9.00 Избранное. Монолог об А. Блоке.
10.00 Здоровье.
10.50 В мире животных.
11.50 Русская речь.
12.25 Страницы истории. Передача 2-я.
12.55 Основы экономических знаний.
13.30 Институт человека.
14.30 Новаторы и консерваторы. Научно - технический кооператив «Визир». Полгода спустя.
15.15 Педагогика для всех. Курс второй. Передача 1-я.
15.30 «Тайна записной книжки». Художественный фильм с субтитрами.
16.45 Мультфильм
17.05 «Высший суд». Художественный фильм.
18.30 «Незабываемые музыкальные вечера». И. Брамс.
19.10 Действующие лица.
19.55 За безопасность движения.
20.00 Спокойной ночи, малыши!
20.15 Концерт Государственного ансамбля песни и танца Татарской АССР.
21.00 Время.
21.35 Прожектор перестройки.
21.45—23.10 «Земля и золото». Художественный фильм.

13 ноября

7.38 Погода. 8.25 Программа передач. Погода. 8.28 Обзор газеты «Кузбасс». 8.33 Играет эстрадно - симфонический оркестр ВР и ТВ. 8.43 Погода. 11.20 Для кемеровчан — радиожурнал «У нас в городе» (по горсети). 14.00 «Колос». Радиопрограмма для тружеников села. 17.30 «Литературные чтения». В. Бурмистров. Стихи. «Что мы читаем». 18.00 «По вашим письмам». Музыкальная программа. Стереовещание: 20.00 Концерт ансамбля «Машина времени». 20.44 Поет М. Муромов.

отзовитесь!

Разыскиваю однополчан своего отца Цыбина Григория Павловича, 1906 года рождения, уроженца с. Лукошкино Топкинского района Кемеровской области. В декабре 1941 года Топкинским горвоенкоматом отец был призван в ряды Красной Армии и первое время проходил службу в г. Канске Красноярского края в составе 120-го артиллерийского полка 43-й запасной стрелковой дивизии. Всех, кто служил вместе с отцом и знает что-либо о его судьбе, прошу написать по адресу: 630032, г. Новосибирск, ул. Большая, д. 249, Цыбину Леониду Григорьевичу.

погода

Гидрометбюро сообщает:

12 ноября по области днем будет переменная облачность, местами небольшой кратковременный снег, метель. Ветер юго-западный 9—14, местами 15—20 метров в секунду. Температура 3—8, местами до 13 градусов мороза. Гололедица. Давление будет расти, влажность существенно не изменится.

Зам. редактора
А. В. СЕМЕНОВ.

НАШ АДРЕС:

650630, ГСП, г. Кемерово, проспект Октябрьский, 28.

ТЕЛЕФОНЫ:

для справок — 52-32-74, справки по письмам — 52-03-22.

Адрес издательства «Кузбасс»: 650630, ГСП, г. Кемерово, проспект Октябрьский, 28.

Тел. 52-78-88.

Газета выходит 300 раз в году ежедневно, кроме понедельника.

Тираж 260 тыс. экз. Объем 2 п. л. Печать высокая.

ИНДЕКС 51901

1 2 3 4 5 6

ОП 04598. Заказ № 260.