Орган Кемеровского обкома КПСС и областного Совета народных депутатов

Пролетарии всех стран, соединяйтесь!

КУЗБАСС

Газета издается с 7 января 1922 года.

172 (19502).

ВТОРНИК, 26 июля 1988 г.

Цена 3 коп.

зеленая жатва

КОНТРАКТ С ПОГОДОЙ НА ВСЕ ЛЕТО

Председателя колхоза «Сибиряк» А. С. Белоусова обнаружили уезжающим, пришлось гнать машину по усманским улочкам вслед. А водитель он отменный, и догнать удалось, в общем, случайно. 20 июля такая жара, духота и безветрие стояли, что, казалось, все село попряталось в тень. Но деревня трудилась в поле. Хотя систему нарядов отменили, негласное соревнование между механизаторами шло. Накануне Анатолий Константинов, Николай Грюнвальд и Александр Сладков отправили на сеносклад по 80 тонн сена каждый.

К чему такая спешка? Белоусов боялся грозы. Поязычески боялся, наученный опытом: жара не к добру.

Так и случилось. Уходили в тень сенохранилища от солнца, а получилось от урагана. В три минуты над Усманкой развернулась краем туча, саданул по тополям шквал, и вот уже вода, которую столько ждали, льет на дорогу, а по ней (чуть не успел под крышу!) дотягивает последние метры «Кировец» с тележкой, полной рулонного сена.

Гроза выдала Белоусову двадцать минут свободного времени, но лучше бы их не было. Дождь сменил крупный град, мгновенно поваливший на немалой площади зерновые и наделавший бед в огородах усманцев.

Потому, наверное, разговор под крышей сеносклада шел не без нервозности. Для председателя сеноуборка важна не только как технологический цикл, но и экономическое дело. Дорогие корма только усугубят положение хозяйства. Незавидное, надо сказать, по вине агропромовских директивных установок. Прошлый год закончили почти «по нулям», то есть без убытков, но и без ощутимой прибыли. Несбалансированность закупочных цен на мясо, молоко и зерно с ценами на сельхозтехнику быстро сказалась на экономике колхоза.

Цена «Кировца», увеличилась уже до 32 тысяч рублей, а центнера зерна с 1966 года — девять рублей, без изменений. Планы продажи скота и птицы выросли с 560 до 1200 тонн. Игра с планируемыми цифрами идет в одни ворота: взамен Белоусов получает с каждым годом все меньше и меньше стройматериалов, необходимых запчастей и прочего. Из потребных восьми тонн электродов, например, не получил ничего. Вовсю крутится карусель с концентрированными кормами, фуражным зерном. В прошлом году колхоз одним из немногих в районе не оставил зерновые под снегом, убрал все. Чтобы компенсировать разгильдяйство отстающих хозяйств, где долго раскачивались с началом уборки, у Белоусова чуть ли не под метлу выбрали выращенный урожай... по девять рублей. Ехал за ним с протянутой рукой, получал уже по... 18. Все надбавки по-прежнему оседают в низкорентабельных хозяйствах. «Сибиряк» гнется со своей экономикой, но держится — значит, по логике руководства агропрома, ему помощь не положена.

Вот в такой обстановке начали здесь сенокос, прекрасно зная, что удорожание заготавливаемых кормов, низкое их качество посадят коллектив на мель. Нужна была принципиально новая организация труда. Ее нашли в оплате от валового дохода и абсолютном доверии главному подразделению на уборке — звену. Остальное рассказывал подъехавший с новой порцией сена звеньевой Василий Федорович Якимов:

— Оснащение нынче нормальное. Взяли пять косилок, три стогообразователя, пять рулонных подборщиков, три трактора с ворошилками, «КамАЗ» с двумя прицепами, три «Кировца» и две телеги на каждый. Сформируем стога — и на активное вентилирование. Хранилища должны вместить полторы тысячи тонн сена. Этого хватит для зимовки.

Первый «КамАЗ» разгрузили быстро, и он, не задерживаясь, умчался в поле. Тракторные тележки до процесса разгрузки не дошли — попали под ливень, надо досушивать. Тут никаких указаний не ждут, заинтересованность в конечном результате полнейшая. Якимов рассказал, что копны из-под стогообразователя получаются с сильно измельченным сеном. Чтобы не портилось, его обязательно накрывают обычным рассыпным. Обязательно и подвершивание каждого стога, правят его и через день, и через неделю после укладки. Металла, как и везде, на монтаж вешал для просушки сена не хватило. Из древесины последних сортов, не пригодных для строительства, делали. Получилось сено нормальной влажности...

Туча ушла на Чумай, и будто бы не было никаких гроз — солнце, жарко, лишь ручьи с шумом стекают в лог. Теперь перерыв до полной просушки валков на поле. Как только позволит погода, снова рывок — и еще несколько сотен тонн сена уложат в хранилище.

Н. КУЗНЕЦОВ,
спец. корр. «Кузбасса».

НА СНИМКАХ: заполнение первого сенохранилища-тысячетонника; звеньевой Василий Якимов; водитель «КамАЗа» Валерий Кондратьев.

Фото **В. Грызыхина.**
Чебулинский район.

В ОБЛАСТНОМ КОМИТЕТЕ КПСС

Бюро обкома КПСС рассмотрело вопрос «О фактах нарушения государственной дисциплины в выполнении планов поставки продукции в соответствии с заключенными договорами на промышленных предприятиях области в первом полугодии 1988 года».

В принятом постановлении отмечается, что в экономике области происходят определенные позитивные изменения, укрепляется договорная дисциплина. Удельный вес предприятий, не выполняющих план производства продукции, согласно заключенным договорам, в первом полугодии текущего года к соответствующему периоду прошлого года сократился с 42 до 35 процентов, объем недопоставленной продукции уменьшился в 1,7 раза, уровень выполнения договорных обязательств повысился с 98,5 до 99,2 процента. Количество отстающих предприятий в машиностроении, легкой промышленности сократилось в два раза. Устойчиво обеспечивают поставки продукции потребителям предприятия черной и цветной металлургии, химической промышленности, улучшили эту работу предприятия угольной отрасли, промышленность Белова, Кемерова, Киселевска, Мысков, Прокопьевска, Таштагола, Топок и Юрги.

Вместе с тем бюро обкома КПСС считает, что положение дел в народном хозяйстве улучшается медленно. Многие партийные комитеты, хозяйственные руководители не уделяют должного внимания обеспечению стопроцентного выполнения заключенных договоров на поставку продукции.

Прокуратурой и Госарбитражем СССР в текущем году вскрыты грубые нарушения правовых требований законодательства, направленного на обеспечение выполнения договоров поставки продукции. Доля отстающих предприятий почти в два раза превышает общесоюзный уровень.

В сравнении с первым полугодием прошлого года ухудшилось выполнение договорных обязательств, увеличился удельный вес отстающих предприятий в городах Осинники, Тайга. Практически не улучшается обстановка на предприятиях, подведомственных местным Советам, а на предприятиях госагропрома даже ухудшилась.

Предприятиями, переведенными на полный хозрасчет, план производства продукции, согласно заключенным договорам, выполнен на 99,1 процента, что ниже, чем в целом по области. Почти 60 процентов объема недопоставленной продукции и отстающих коллективов приходится на эту группу предприятий.

Руководители многих предприятий и объединений не придают должного значения договорной и претензионной работе, упускают заложенные в данной форме взаимоотношений поставщиков и потребителей большие возможности по налаживанию четкого ритма поставок продукции и товаров, установлению имущественной ответственности за нарушение обязательств. Эти недостатки характерны для объединений «Кузбассэлектромотор», «Карболит», заводов «Химмаш», «Кузбассэлемент» и других. За прошлый и первую половину текущего года госарбитраж взыскал с предприятий, учреждений и организаций области 170 тысяч рублей штрафа за нарушения порядка ведения претензионной и исковой работы.

Не выполнили план поставки продукции на экспорт объединения «Ленинскуголь», «Кузбассуглеобогащение», «Кузбассэлектромотор», заводы «Сантехлит», «Продмаш», «Строммашина», электротехнический, абразивный. Из 15,5 тысячи аккумуляторов в районы Крайнего Севера недопоставлено 3,7 тысячи штук, из 300 взрывобезопасных электродвигателей — 85, из 12 тысяч пускателей — 600, из 1400 электроплиток — 300.

Кемеровоглавснабом недостаточно осуществляется контроль за соблюдением предприятиями области заключенных договоров и устранением выявленных нарушений поставок.

Отрицательно сказываются на уровне договорной дисциплины слабая подготовка производства к работе в условиях госприемки продукции на заводах электротехническом и имени И. Черных, разрывы между планами производства и поставок в объединении «Кузбассэлектромотор» и государственном подшипниковом заводе № 14. Имеют место случаи недопоставки вагонов, контейнеров, особенно водных, недостатки в материально-техническом обеспечении планов производства.

В текущем году по-прежнему неритмично выпускались готовый прокат, шифер, минеральные удобрения, что отразилось на своевременности их поставки потребителям.

Бюро отметило, что не все горкомы, райкомы КПСС, первичные партийные организации, исполкомы городских и районных Советов народных депутатов, хозяйственные органы сумели поднять на уровень современных требований организаторскую, политическую и хозяйственную работу, активность и инициативу трудовых коллективов по обеспечению выполнения государственных планов и договорных обязательств каждым предприятием, изменить стиль своей работы в условиях действия Закона о государственном предприятии (объединении), возрастания роли интенсивных факторов общественного производства, усилить персональную ответственность кадров за устойчивую и эффективную работу предприятий, изготовление продукции высокого качества и в установленные сроки.

Бюро обкома КПСС обязало горкомы, райкомы КПСС, первичные партийные организации тщательно разобраться в причинах серьезных упущений и недостатков в работе ряда предприятий и организаций в первом полугодии и осуществить, исходя из установок XIX Всесоюзной конференции КПСС, конкретные меры по значительному повышению уровня хозяйствования во всех отраслях экономики. Дать принципиальную партийную оценку партийным, профсоюзным и хозяйственным руководителям отстающих предприятий, принять конкретные меры, обеспечивающие успешное выполнение государственного плана и обязательств второго полугодия и года в целом.

Обращено внимание на необходимость создания условий для развития инициативы и самостоятельности предприятий, широкого внедрения хозрасчетных отношений, гибкого применения разнообразных форм коллективного и арендного подряда, различных видов кооперации, индивидуальной трудовой деятельности.

Партийным комитетам, исполкомам местных Советов народных депутатов, хозяйственным руководителям рекомендовано активнее контролировать выполнение заданий и обязательств по поставкам продукции производственно - технического назначения и товаров народного потребления каждым объединением и предприятием.

Поднять роль и значение хозяйственного договора в условиях проведения экономической реформы, перевода предприятий на полный хозрасчет как основы для обеспечения бесперебойной и ритмичной работы всех трудовых коллективов.

Бюро обкома КПСС потребовало от членов КПСС А. М. Тё — генерального директора производственного объединения «Кузбассэлектромотор», И. А. Моложавцева — директора завода «Сантехлит», С. Н. Падина — директора завода «Строммашина» совместно с советами трудовых коллективов принять необходимые меры по устранению допущенного отставания, повышению качества выпускаемой продукции, полному выполнению заказов потребителей.

Приняты к сведению решение бюро Ленинск-Кузнецкого горкома КПСС о нецелесообразности дальнейшего пребывания в должности директора завода «Кузбассэлемент» А. П. Мачулы, а также решение собрания трудового коллектива электротехнического завода о выражении недоверия директору завода А. Р. Прейсу.

Бюро обкома поручило коммунисту А. Ф. Лютенко рассмотреть состояние дисциплины поставок на предприятиях, подведомственных местным Советам народных депутатов, облагропрома, а также выполнение плана кооперированных поставок между предприятиями области. При согласовании проектов планов социально-экономического развития предприятий и организаций на 1989 год, независимо от их ведомственной принадлежности, оказывать влияние на формирование госзаказов и заключение хозяйственных договоров на поставку продукции.

Обращено внимание члена КПСС Л. З. Филимонова на неудовлетворительный контроль за поставками продукции, особенно на экспорт, в районы Крайнего Севера, по кооперации, а также на несвоевременное обеспечение предприятий и организаций области необходимыми материально-техническими ресурсами, в первую очередь предприятий строительной индустрии и объектов непроизводственного строительства.

стройки особой важности: углепровод Белово–Новосибирск

По старому принципу

В июне праздника не получилось: пуск первой очереди углепровода перенесли в очередной раз на последнюю декаду августа. Упустив время на раскачку в начале года, строители так и не смогли его наверстать, хотя последние три месяца трудились очень интенсивно. Чтобы завершить весь объем работ, им придется еще немало потрудиться.

На сегодня большинство объектов не сдано под пусконаладочные операции. Не завершен монтаж оборудования, в частности, шаровых мельниц, основного узла головного корпуса пульподготовления. Остаток работ по нему составляет полмиллиона рублей.

Помимо сугубо монтажных проблем, необходимо также решить вопросы энергообеспечения, водоснабжения, поставки пластификатора — основного компонента приготовления пульпы и многое другое.

Следует признать, что отдельные проблемы возникли по вине руководителей самих организаций и предприятий, задействованных на стройке, нерасторопности заказчика.

Сегодня, в предпусковой период, остро напомнила о себе и проблема доставки угля на переработку. Нужна своя автобаза, а значит, и гараж для большегрузных автомашин, мехмастерская, склады для запчастей и ГСМ, металлообрабатывающие станки. Пока этого ничего нет.

Вполне естественно, что за всеми этими недоработками, упущениями на последнем месте, как и в прежние времена, остались вопросы, связанные со строительством жилья, объектов социально-культурного назначения. Как и прежде, решаются они по остаточному принципу. Тем более что строителей предупредили: август — последний срок сдачи первой очереди. Зимой принимать ее не намерены, так как опыт зимних пусковых промышленных объектов известен нам далеко не с лучшей стороны. Сейчас на пусковом комплексе работают более 30 рабочих комиссий. Им, как говорится, дай бог разобраться с технической стороной дела, а уж соцкультбыт, жилье...

Для примера скажем, что не приступали еще к монтажу оборудования АТС на 1200 номеров. Работы здесь, как минимум на два месяца. По всей вероятности, при сдаче госкомиссии пускового комплекса АТС к эксплуатации готова не будет.

Еще хуже положение с жильем. Сдан только один 60-квартирный дом, в котором эксплуатационники вряд ли что получат. Потому что 30 квартир отдано под жилье иностранным специалистам, 15 — отведено под общежитие, а остальные 15 распределяют соответственно между строителями, однако часть из них забирает горисполком. Одним словом, как сказали в дирекции по эксплуатации, дом сдали, а нашим людям жить негде. Хотя именно ради квартир и пришли многие работать на углепровод. Да, в неловком положении оказалась дирекция, пообещав людям жилье, которого в наличии не оказалось.

Правда, раньше планировалось иначе: вместе с пусковым комплексом намечалась сдача двух 129-квартирных домов в поселке Грамотеино. Но потом их, равно как и объекты соцкультбыта, «отрезали» от пускового комплекса. Причем сделали это раньше, чем была образована дирекция по эксплуатации, которой сегодня только и остается, что взывать о помощи да возмущаться. Один из вышеназванных домов идет сдачей в нынешнем году, но на нем, забив сваи под фундамент, приостановили работы. Второй — в плане будущего года. Под вопросом, и строительство детского сада. Сейчас добиваются, чтобы его включили в план 1989 года.

В урезанном виде и строительство жилья в селе Красное, где размещена перекачивающая насосная станция. Так, из 22 плановых двухквартирных домов на сегодня готовы только восемь. Правда, строители обещают к концу года ввести еще три дома, но до запланированного количества квартир им все равно не дотянуть.

До сих пор не решен вопрос с медицинским оборудованием, спецавтомашинами. Одним словом, первую очередь пульпопровода будут вводить практически без объектов соцкультбыта, с минимальным количеством жилья. По всей вероятности, госкомиссия ее так и примет в урезанном виде. Потому что на совещаниях, которые проводятся на углепроводе, эти вопросы практически не обсуждаются, больше говорят о важности сдаваемого объекта, решительном устранении недоработок, цене нового вида топлива. На первый план выдвигаются задачи производственного характера, а жилье, соцкультбыт остаются в тени.

Сегодня на промплощадке постепенно спадает трудовой накал: многие строительные подразделения, выполнив свои объемы, сворачивают работы, увозят технику, людей. Дело осталось за монтажниками, наладчиками оборудования. Свою задачу они, конечно, выполнят. Но кто будет строить жилье, объекты соцкультбыта? Перенесенные на потом, они усложнят и без того нелегкую жизнь эксплуатационников в первые месяцы работы экспериментального углепровода. Вложив десятки миллионов рублей в возведение уникального объекта, за бортом оставили нужды и запросы людей. Тех, кто остается здесь работать, развивать новую технологию транспортировки кузбасского угля.

В. САВЕЛЬЕВ,
корр. «Кузбасса».

г. Белово.

К сведению депутатов Кемеровского областного Совета народных депутатов

Исполнительный комитет Кемеровского областного Совета народных депутатов извещает, что 5 августа 1988 года в 10 часов в зале заседаний областного Совета созывается шестая сессия Кемеровского областного Совета народных депутатов двадцатого созыва с повесткой дня:

Отчет о работе исполкома областного Совета народных депутатов в условиях перестройки.

Исполнительный комитет областного Совета народных депутатов.

ПОДВЕДЕНЫ ИТОГИ ПОЛУГОДИЯ

В первом полугодии 1988 года в народном хозяйстве СССР продолжали нарастать позитивные тенденции экономического и социального развития, говорится в сообщении Госкомстата СССР об экономическом и социальном развитии СССР в первом полугодии 1988 года. Дополнительный стимул этому процессу дала подготовка к XIX Всесоюзной конференции КПСС.

Перевод значительной части предприятий в промышленности и других отраслях народного хозяйства на полный хозяйственный расчет и самофинансирование начал положительно сказываться на конечных результатах и качественных показателях. Преодолевается снижение темпов роста общественного производства, по ряду важнейших показателей достигнуто ускорение. Национальный доход увеличился по сравнению с первым полугодием прошлого года на 5 процентов, производительность общественного труда — на 5,5 процента. Возобновился рост внешнеторгового оборота.

Повышен уровень выполнения договорных обязательств по поставкам промышленной продукции; всего ее произведено на 20 миллиардов рублей больше, чем в январе — июне 1987 года. Возрос ввод в действие основных фондов прежде всего за счет средств фондов предприятий и организаций. В народном хозяйстве получено более 8 миллиардов рублей сверхплановой прибыли.

Усиливается социальная направленность развития экономики. Опережающими темпами росло производство товаров народного потребления. Устойчивый характер приобретает тенденция роста производства и закупок продукции животноводства. Выполнен план розничного товарооборота и платных услуг. Увеличились масштабы строительства жилья.

Вместе с тем не в полной мере используются преимущества нового хозяйственного механизма, не обеспечивается стабильная и устойчивая работа. Недостаточны темпы ускорения научно-технического прогресса, обновления основных фондов. Еще низка дисциплина поставок, что приводит к нарушениям нормального ритма работы трудовых коллективов.

Многие предприятия промышленности и строительства допустили опережение темпов роста заработной пла-

(Окончание на 2-й стр.)

ПОДВЕДЕНЫ ИТОГИ ПОЛУГОДИЯ

(Окончание. Начало на 1-й стр.).

ты по сравнению с темпами повышения производительности труда. Остается неустойчивым финансовое состояние значительной части предприятий и организаций. Сохраняется напряженность в удовлетворении потребностей населения в ряде продуктов питания, непродовольственных товаров и платных услуг. Не выполнен полугодовой план строительства ряда социально-культурных объектов.

На техническое перевооружение и реконструкцию производства было использовано 17,5 миллиарда рублей, или на 6 процентов больше, чем за соответствующий период прошлого года, при этом собственные средства предприятий и организаций составили 73 процента в общем объеме капитальных вложений.

В топливно-энергетическом комплексе возросло использование прогрессивных технологий, в металлургическом увеличился выпуск экономичных видов продукции. На предприятиях министерств машиностроительного комплекса удельный вес продукции, освоенной в СССР впервые, составил 8,8 процента (при плане на год 9,2 процента) против 4,4 процента за январь—июнь прошлого года.

В колхозах и совхозах яровые зерновые и зернобобовые культуры, возделываемые по интенсивным технологиям, занимают 23,2 миллиона гектаров (28 процентов площади их посева), сахарная свекла (фабричная)— 3 миллиона гектаров (88 процентов), подсолнечник — 2,5 миллиона гектаров (59 процентов).

Государственный заказ на 1988 год по поставке важнейших видов новой продукции выполнен в первом полугодии на 25 процентов.

С начала года более 1200 самостоятельных научно-исследовательских, конструкторских и технологических организаций переведены на полный хозяйственный расчет и самофинансирование.

На предприятиях и в объединениях промышленности, работающих в условиях государственной приемки, в первом полугодии с первого предъявления не принято 8 процентов продукции на сумму свыше 7 миллиардов рублей, окончательно забраковано продукции на 40 миллионов рублей.

Сохраняются серьезные недостатки в освоении и использовании введенных и реконструированных мощностей.

В народном хозяйстве сэкономлено более 12 миллионов тонн условного топлива, один миллион тонн проката черных металлов, 1,5 миллиона тонн цемента, 3,5 миллиона кубических метров лесоматериалов. Экономия этих важнейших видов материальных ресурсов, за исключением цемента, составляет более половины годового задания. Вовлечено в хозяйственный оборот более 80 миллионов гигакалорий вторичных тепловых ресурсов.

В народном хозяйстве в первом полугодии 1988 года было занято 117,3 миллиона рабочих и служащих против 117,7 миллиона в прошлом году. При этом численность работников государственных предприятий основных производственных отраслей сократилась почти на один миллион человек, что обусловлено в основном совершенствованием механизма хозяйствования и переводом работников на новые условия оплаты труда. Высвобождающиеся работники трудоустраиваются в другие организации и отрасли. Численность колхозников в общественном хозяйстве составила 11,6 миллиона человек и сократилась по сравнению с первым полугодием прошлого года на один процент. В кооперативах сферы производства, бытового обслуживания и общественного питания работало 450 тысяч человек, индивидуальной трудовой деятельностью занято почти полмиллиона человек.

Предприятия, переведенные на полный хозяйственный расчет и самофинансирование, более высокими темпами наращивали производительность труда, прибыль, снижали себестоимость продукции. Весь прирост объема промышленного производства получен ими за счет роста производительности труда при снижении численности промышленно-производственного персонала. Этими предприятиями обеспечен прирост производительности труда на 6,4 процента (на непереведенных — на 4,2 процента), прибыли в январе — мае — на 12,8 процента против 10,2 процента по предприятиям, не переведенным на новые условия хозяйствования. Увеличение прибыли достигнуто в основном за счет снижения себестоимости и уменьшения материальных затрат.

Лимит государственных централизованных капитальных вложений и средств фондов предприятий и организаций промышленных министерств, работающих в условиях полного хозяйственного расчета и самофинансирования, в первом полугодии использован на 105 процентов, в то время как не переведенными на новые принципы хозяйствования — на 95 процентов.

Получает распространение форма хозяйственного расчета, основанная на нормативном распределении дохода. В настоящее время 172 промышленных предприятия применяют такую форму хозяйствования.

Производство мяса (в весе живого скота и птицы) в колхозах, совхозах и межхозяйственных предприятиях, работающих в условиях полного хозрасчета и самофинансирования, по сравнению с тем же периодом прошлого года возросло на 5 процентов, в то время как у непереведенных — на 3 процента.

Вместе с тем преимущества нового хозяйственного механизма реализуются не в полной мере. Допущены серьезные недостатки в формировании государственного заказа, применении экономических нормативов, не все предприятия оказались готовыми работать в новых условиях хозяйствования. Не получила еще должного развития оптовая торговля средствами производства.

В январе—мае выполнение плана прибыли составило 109 процентов. Все союзные республики, кроме Азербайджанской ССР, и все министерства, кроме Минсельхозмаша СССР, выполнили плановые задания. Поступления в государственный бюджет в виде платежей из прибыли и налога с оборота превысили за полугодие плановый уровень на 2 миллиарда рублей. Возросли средства, оставляемые в распоряжении предприятий на цели производственного и социального развития.

В то же время медленно решается задача ликвидации убыточности производства. Каждое пятое производственное объединение и предприятие в промышленности и подрядная строительно-монтажная организация не выполнили план по финансовым результатам, а каждое десятое предприятие в промышленности является убыточным.

Серьезно осложняется финансово-хозяйственная деятельность ряда предприятий и отраслей в связи с недостатком собственных оборотных средств.

Продолжают иметь место факты несвоевременных расчетов между предприятиями и по банковским кредитам. Просроченная задолженность по ним на 1 июля текущего года составила соответственно 12,9 и 8,2 миллиарда рублей, хотя и снизилась на одну треть.

Объем внешнеторгового оборота СССР увеличился по сравнению с первым полугодием 1987 года на 5 процентов и составил 66,5 миллиарда рублей, при этом экспортные поставки возросли на 3 процента, импортные — на 7 процентов. На 1 июля 1988 года получили право выхода на внешний рынок 55 министерств и ведомств, более 100 объединений и предприятий. Однако перестройка внешнеэкономической деятельности осуществляется медленно.

В первом полугодии договорные обязательства по поставкам продукции в соответствии с государственным заказом и по прямым связям выполнены на 99,3 процента против 98,1 процента в первом полугодии 1987 года. Нарушили договорную дисциплину 14 процентов объединений и предприятий (в январе—июне 1987 года — 24 процента). Предприятиями, допустившими отставание, не поставлено продукции на сумму 2,7 миллиарда рублей против 6,6 миллиарда рублей за соответствующий период прошлого года.

Производство промышленной продукции возросло на 4,7 процента, производительность труда — на 5,4 процента. Весь прирост продукции обеспечен за счет повышения производительности труда при абсолютном сокращении численности работников. Прибыль за январь—май увеличилась на 11,7 процента, сверх плана ее получено 3,6 миллиарда рублей.

Устойчиво работали отрасли топливно-энергетического комплекса. Сверх заданий добыто 4,3 миллиона тонн нефти, включая газовый конденсат, 10,5 миллиарда кубических метров газа и 14,5 миллиона тонн угля, в том числе 5,5 миллиона тонн угля для коксования. Однако неудовлетворительная работа ряда предприятий комплекса не позволила в полной мере выполнить договорные обязательства перед потребителями.

Предприятия металлургического комплекса справились с заданиями первого полугодия по основным видам продукции черной и цветной металлургии. Однако меньше, чем предусматривалось, произведено холоднокатаного листа, высокопрочных насосно-компрессорных и бурильных труб, сортовой холоднотянутой стали и ряда других прогрессивных видов металлопродукции.

Выпуск продукции в машиностроительном комплексе увеличился на 7 процентов, что в 1,5 раза выше, чем по промышленности в целом. Значительно возрос выпуск средств вычислительной техники, ряда видов металлургического оборудования, химического и нефтегазоперерабатывающего оборудования. Вместе с тем развитие машиностроения и обновление его материально-технической базы отстают от установленных заданий.

В химико-лесном комплексе увеличился выпуск прогрессивных видов продукции: синтетических волокон и нитей, шин радиальной конструкции, конструкционных пластических материалов, твердых древесноволокнистых плит, тарного картона.

Промышленность строительного комплекса не обеспечила выполнение заданий по выпуску конструкций для крупнопанельного домостроения, сборных зданий (модулей) из легких металлических конструкций, газовых бытовых плит. Только наполовину были загружены новые мощности по производству строительного кирпича, на 60 процентов — крупнопанельного домостроения, на 74 процента — керамзита.

В первом полугодии по сравнению с соответствующим периодом прошлого года выпуск товаров народного потребления увеличился на 7 процентов и составил 165 миллиардов рублей (в розничных ценах). Ускорилось развитие производства непродовольственных товаров. Общий их выпуск возрос на 10 процентов. Меньше намеченного произведено радиоприемных устройств, магнитофонов, швейных машин, стиральных машин, электропылесосов, мотоциклов.

Предприятия Минлегпрома СССР в первом полугодии выполнили задания по основной номенклатуре товаров. Выпуск готовых изделий легкой промышленности в розничных ценах по сравнению с соответствующим периодом прошлого года возрос на 3 миллиарда рублей, или на 8,5 процента. Вместе с тем практически весь этот прирост обеспечен за счет увеличения производства товаров улучшенного качества с индексом «Н» и особо модных изделий, реализуемых по договорным ценам, в то время как выпуск ряда товаров массового спроса, и в частности детского ассортимента, сократился.

Однако в целом недостаточный технический уровень производственного аппарата отрасли не позволяет кардинально обновить ассортимент продукции и улучшить качество товаров. Большая часть выпускаемой продукции не находит спроса у потребителей.

Предприятиями пищевой промышленности агропромышленного комплекса выполнены установленные на первое полугодие 1988 года задания по производству важнейших видов продукции. Не выполнили задания шести месяцев по производству мяса предприятия Узбекской и Туркменской ССР. Низким остается качество пищевых продуктов на ряде предприятий.

Посевные площади под урожай 1988 года составили 211,2 миллиона гектаров, в том числе зерновых и зернобобовых культур — 116,1 миллиона гектаров. Площадь озимых зерновых культур в текущем году расширена по сравнению с прошлым годом на 3,5 миллиона гектаров. Увеличены посевы подсолнечника, кормовых культур.

Повсеместно ведется сенокошение и заготовка кормов, однако в ряде регионов их темпы ниже прошлогодних. В южных районах развернулась уборка зерновых культур.

Полугодовое задание по поставкам в общесоюзный фонд овощей на 27 июня выполнено на 95 процентов и косточковых плодов и ягод— на 41 процент.

Возросли производство и закупки продуктов животноводства. В колхозах, совхозах и межхозяйственных предприятиях в первом полугодии произведено 10,6 миллиона тонн мяса (в живом весе), или на 4 процента больше, чем за тот же период прошлого года, молока — 43,6 миллиона тонн (на 5 процентов больше), яиц — 31,6 миллиарда штук (на 5 процентов больше). В хозяйствах всех союзных республик, кроме Армянской ССР, повысился средний удой молока от одной коровы. Однако достигнутая в первом полугодии продуктивность коров (в среднем 1451 килограмм) при практически неизменном их поголовье не обеспечивает необходимого прироста производства молока и удовлетворения потребностей населения в этой продукции.

Всеми союзными республиками выполнено задание по поставке мясных и молочных продуктов в общесоюзный фонд.

В агропромышленном комплексе в настоящее время действуют 187 агропромышленных комбинатов и объединений, 62 агрофирмы, осуществляющих тесное взаимодействие производства, переработки и реализации сельскохозяйственной продукции. К началу июня в стране 15 тысяч колхозов и совхозов применяли арендный подряд.

Выполнены договорные обязательства по поставке тракторов, ряда видов сельскохозяйственных машин, минеральных удобрений и химических кормовых добавок.

Капитальные вложения на развитие агропромышленного комплекса (включая отрасли, обеспечивающие сельское хозяйство средствами производства) за счет всех источников финансирования составили около 26 миллиардов рублей.

Ввод в действие основных фондов за счет государственных централизованных капитальных вложений и средств фондов предприятий и организаций в первом полугодии составил 49,3 миллиарда рублей. Государственных централизованных капитальных вложений освоено на сумму 51,7 миллиарда рублей, или 97 процентов лимита, установленного на этот период.

Переход предприятий и организаций на полный хозяйственный расчет и самофинансирование позволил резко увеличить объем капитальных вложений за счет средств фондов предприятий и организаций. Предприятиями и организациями использованы собственные средства в размере 29,9 миллиарда рублей, их доля в общем объеме капитальных вложений по народному хозяйству составила 37 процентов. Лимит капитальных вложений за счет средств фондов предприятий и организаций освоен с превышением полугодового задания на 7 процентов.

Задание, установленное на первое полугодие, по вводу в действие производственных мощностей не выполнено.

Объем подрядных работ, выполненных строительно-монтажными организациями, возрос на 6 процентов, производительность труда — на 7,9 процента. Весь прирост работ получен за счет роста производительности труда. План подрядных работ в целом по строительным организациям выполнен на 103 процента.

Задание по отправлению грузов выполнено железнодорожным, речным, автомобильным транспортом; по отправлению экспортно-импортных грузов — морским транспортом. Пассажирооборот всех видов транспорта общего пользования увеличился на 4 процента.

Реализация услуг связи населению составила 1,8 миллиарда рублей, что на 10 процентов больше, чем в первом полугодии прошлого года. План выполнен на 102 процента.

Среднемесячная денежная заработная плата рабочих и служащих в народном хозяйстве в первом полугодии 1988 года составила 213 рублей против 201 рубля в соответствующем периоде прошлого года, оплата труда колхозников в общественном хозяйстве колхозов — соответственно 152 рубля против 145 рублей.

В стране продолжается повышение заработной платы работников производственных отраслей. К маю текущего года каждому второму работнику предприятий и организаций производственных отраслей установлены новые повышенные тарифные ставки и должностные оклады.

Из общественных фондов потребления население получило выплат и льгот на сумму свыше 81 миллиарда рублей, что на 4 миллиарда рублей больше, чем в первом полугодии прошлого года.

Повышаются минимальные (выплачиваемых не менее десяти лет) размеры пенсий членам колхозов и их семьям.

Денежные доходы семей рабочих, служащих и колхозников (в расчете на одного члена семьи) увеличились на 5 процентов по сравнению с соответствующим периодом прошлого года. Свыше 80 процентов всех доходов семей рабочих и служащих и более 70 процентов доходов семей колхозников приходится на оплату труда в общественном производстве и около 10 процентов — на поступления из общественных фондов потребления (пенсии, стипендии, различные пособия).

Проводились мероприятия, направленные на улучшение медицинского обслуживания, а также материально-бытовых условий жизни детей-сирот и детей, оставшихся без попечения родителей. Увеличены нормы расходов на питание больных, приобретение медикаментов, оборудования и инвентаря в учреждениях здравоохранения, введен бесплатный отпуск медикаментов для лечения детей в возрасте до 3 лет и другие льготы.

Вклады населения в учреждения Сберегательного банка СССР за первое полугодие возросли на 13 миллиардов рублей и достигли 280 миллиардов рублей.

Реализация населению товаров народного потребления и платных услуг в первом полугодии увеличилась по сравнению с соответствующим периодом прошлого года на 7,3 процента.

Розничный товарооборот государственной и кооперативной торговли составил 175,7 миллиарда рублей и был выше первого полугодия 1987 года на 10,5 миллиарда рублей. План розничного товарооборота в целом по стране выполнен. Вместе с тем не обеспечили выполнение плана Украинская, Туркменская ССР и республики Закавказья.

Продажа алкогольных напитков в натуральном выражении осталась примерно на уровне первого полугодия прошлого года. При этом водки и ликеро-водочных изделий было продано меньше на 2 процента, а пива и коньяка — больше на 9—10 процентов.

Несмотря на выполнение плана товарооборота, особенно острой остается проблема обеспечения населения продуктами питания, одеждой и обувью. Во многих регионах страны не проявляется должной активности по наращиванию производства продукции животноводства для улучшения местного снабжения населения. Существенные перебои допускаются в снабжении картофелем, овощами и фруктами. В то же время в первом полугодии в торговле было списано потерь и отпущено на корм скоту непригодных для пищевых целей картофеля, овощей и фруктов более полутора миллиона тонн. Узок ассортимент плодов и овощей, причем зачастую в магазины поступает продукция недоброкачественная.

Не удовлетворяется спрос на бытовую технику и радиотелеаппаратуру, медленно обновляется их ассортимент.

Продажа лесных и строительных материалов увеличилась на 20 процентов. Однако по-прежнему потребности населения во многих их видах не обеспечиваются.

Объем платных услуг, предоставленных населению, составил 29,1 миллиарда рублей и увеличился по сравнению с первым полугодием прошлого года на 17 процентов. План их реализации в целом по стране выполнен.

Бытовых услуг оказано населению на 6,8 миллиарда рублей, или на 15,7 процента больше, чем в январе — июне прошлого года. План выполнен на 102,6 процента. Однако на многие виды бытовых услуг спрос не удовлетворяется.

За счет государственных централизованных капитальных вложений сдано в эксплуатацию 24,5 миллиона квадратных метров общей площади жилых домов, за счет средств фондов предприятий и организаций — 10,8 миллиона квадратных метров. По сравнению с соответствующим периодом прошлого года ввод жилья увеличился на 0,8 миллиона квадратных метров, или на 2 процента. План первого полугодия по вводу жилья в целом по стране перевыполнен.

В общем вводе жилья доля домов, построенных за счет средств фондов предприятий и организаций, увеличилась по сравнению с первым полугодием 1987 года в 4,9 раза, дошкольных учреждений — в 7 раз, поликлиник — в 3,8 раза, больниц — в 9,2 раза. Этому способствовал перевод министерств на полный хозяйственный расчет и самофинансирование.

Планы по вводу в действие общеобразовательных школ, профтехучилищ, дошкольных учреждений, больниц, поликлиник, клубов и домов культуры не выполнены в целом по стране, а также в РСФСР, Белорусской и Молдавской ССР.

Возросла сеть санаториев, учреждений отдыха, туристских гостиниц и баз. Однако потребности населения в организованном отдыхе и санаторно-курортном лечении обеспечиваются не в полной мере.

Среднее образование получили около 4 миллионов юношей и девушек. Для различных отраслей народного хозяйства подготовлено свыше 2 миллионов специалистов с высшим и средним специальным образованием.

Достигнуто снижение вредных выбросов в атмосферу большинства столиц союзных республик и сбросов загрязненных сточных вод по ряду предприятий в Костромской, Рязанской, Горьковской, Челябинской, Одесской, Ташкентской областях и других регионах. Вместе с тем, как и в предыдущие годы, по многим министерствам и ведомствам сорвано выполнение плана по строительству и вводу в действие природоохранных объектов, а также реализации ряда других мероприятий по рациональному природопользованию. Имели место случаи значительного загрязнения водоемов из-за аварий и залповых сбросов неочищенных сточных вод и загрязняющих веществ.

* * *

Завершена первая половина пятилетки. Созданы необходимые предпосылки для устойчивого продвижения вперед. Однако не достигнут еще коренной перелом в качестве экономического роста. Предстоит напряженная работа по дальнейшему подъему экономики, обеспечению выполнения заданий двенадцатой пятилетки.

(ТАСС).

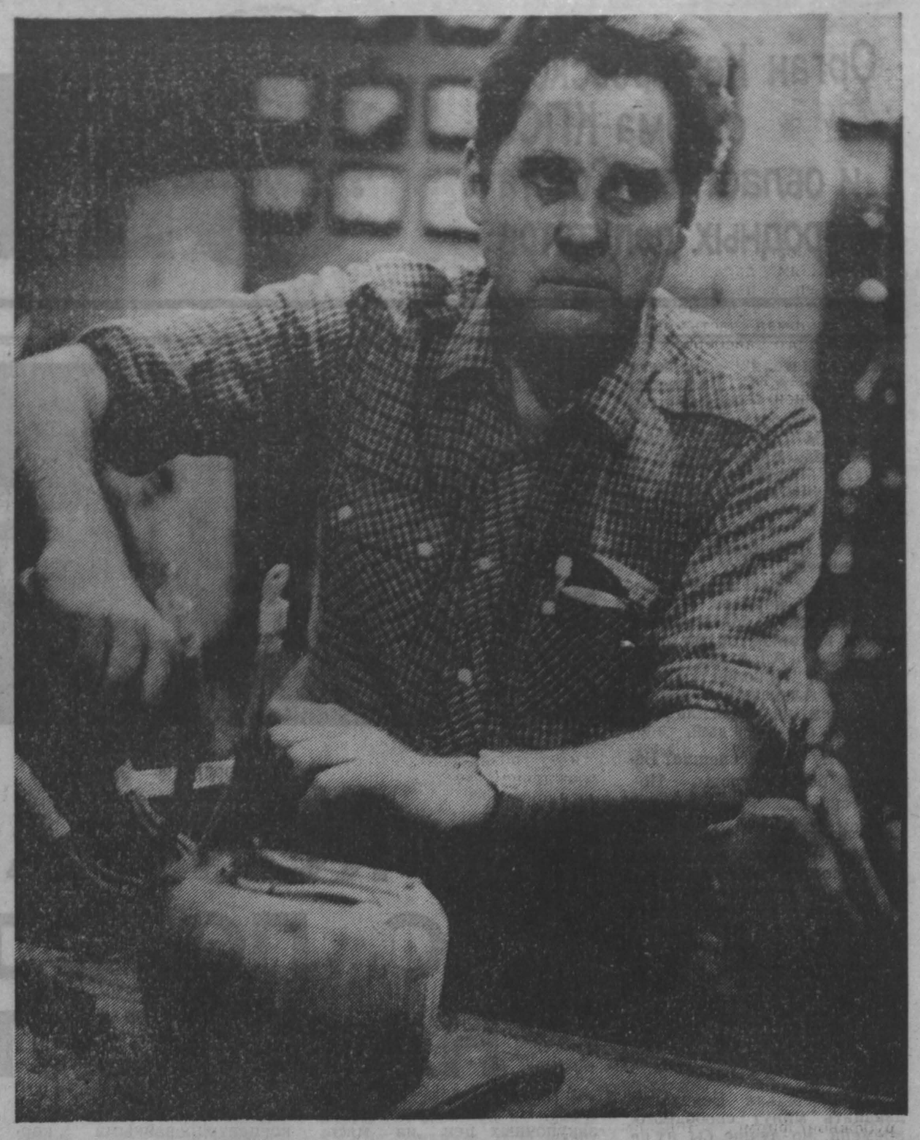

Радует в нынешнем году высокими результатами на участке сборки зарядных станций завода шахтной автоматики бригада Алексея Алексеевича Семенова.

В социалистическом соревновании за первый квартал коллектив занял первое место среди бригад завода.

Коммунист А. А. Семенов не только в работе, но и в общественной жизни показывает пример. Он член цехового комитета профсоюза, избран членом совета трудового коллектива предприятия.

НА СНИМКЕ: А. А. Семенов.

Фото Н. Бабарицкого.

г. Прокопьевск.

город—селу

ПАТЕНТ НА ТЕНТ

Уважаемая редакция! Вот что пришло мне на ум в связи с обстоятельством, по которому решил к вам обратиться. По установившейся, что ли, уже традиции сотрудники нашего учреждения (ВостНИИ) участвуют в посадке, уборке и закладке на хранение капусты в совхозе «Забойщик». Предоставляется техника — полумеханизированные отечественные посадочные агрегаты, а в этом году (впервые!) и модернизированные импортные, с усовершенствованным приспособлением для посадки рассады, у которых оказались более удобные полумягкие сиденья и, что важнее всего, смонтированные над местами работающих легкие прозрачные тенты, что позволяло не прекращать работу даже когда шел дождь, а то и снег.

То есть это способствовало прежде всего ускорению проведения посадочных работ, о значимости чего в условиях нашего короткого лета, думаю, напоминать излишне. Полагаю, что, будь оборудованы подобными тентами и наши отечественные, менее совершенные, с грубыми железными сиденьями агрегаты, это также способствовало бы скорейшему проведению весенних посадочных работ: весенний день год кормит.

Но над нашими старыми агрегатами такие тенты не предусмотрены, и в случае непогоды (а какая у нас в Сибири погода в начале лета!) экипажи этих агрегатов (по 12 человек на каждом) вынуждены прекращать работу и укрываться в чистом поле кто под чем. А если дождь или снег надолго, так и вообще уезжать домой раньше времени.

Таким образом, оптимистические заявления некоторых руководителей пригородных хозяйств (в том числе и в печати), что они уже вполне могут обойтись и собственными силами, без привлечения горожан, лично мне представляются не только преждевременными, но совершенно необоснованными даже в расчете на ближайшее будущее. Жизнь говорит о другом: современные многолюдные города без активного участия самих горожан нашему сельскому хозяйству (в таком состоянии, в котором оно сейчас находится в результате неправильной политики по отношению к нему в прошлом) продуктами питания не обеспечить. А значит, привлечение горожан к сельхозработам ни в коей мере, как это, по-видимому, кому-то хотелось бы полагать, временной мерой не является — это становится и уже стало мерой постоянной, продиктованной существенной и реальной необходимостью. Всерьез думать и призывать к тому, что все будет иначе, — значит кормить себя и других благими иллюзиями, которых и так уже было предостаточно, а не качественными в изобилии продуктами, которых все еще недостает. А раз так, раз горожане на поле—это уже не на сезон, не на два, а надолго, так и относиться к этому следует соответственно — создавать им для этого такие условия, в которых они могли бы приносить наибольшую пользу делу с наименьшими издержками для себя.

Существующая наша техника еще недостаточно совершенна для этого, и совершенствовать ее призваны люди, подобные работающим в составе этих «временных экипажей», технически грамотные и способные дать больше, чем выполнять чисто механическую работу — сажать ростки, будучи открытыми всем ветрам, дождям и снегам, так что, того и гляди, совершенствовать эту технику вообще скоро будет некому... из-за «временных» отвлечений от прямых обязанностей по больничным листам и инвалидностям. Так вот, почему бы не оборудовать рабочие места привлекаемых к посадочным работам не только тентами и удобными сиденьями, а и смонтированными на агрегатах движущимися вместе с ними сборными, наподобие палаток, укрытиями из легкого прозрачного материала, как это уже начато на новых агрегатах. Работа невелика, а польза явная...

В. ПОЗДНЯКОВ,
сотрудник ВостНИИ.

г. Кемерово.

НАШ КОММЕНТАРИЙ. Инженер с косой, конструктор с тяпкой, ученый, перебирающий картофель на овощной базе, — символы времени застоя, примеры самого расточительного использования интеллектуального потенциала страны. Им бы думать и придумывать, а они косят сено, полют свеклу, садят капусту...

Но будем реалистами — враз огромную прореху не заштопаешь. Деревня обезлюдела, некому становится работать в сельском хозяйстве. Перед всеми нами призрак Российского Нечерноземья — брошенные села, заколоченные окна домов. Восстанавливать порушенное — не только святая обязанность, но и мера, исполнение которой продиктовано элементарным инстинктом самосохранения.

Однако нужно учитывать и другую сторону дела. К сожалению, многие хозяйственники привыкли рассматривать «шефствующих» горожан как даровой, неисчерпаемый резерв рабочей силы. Замечу, кстати, что не совсем прав В. Поздняков, говоря об оптимистах-руководителях, отказывающихся от сезонной или иной помощи, — таких оптимистов практически нет. Хозяйства (причем отнюдь не овощеводческого направления, самого трудоемкого, а других специализаций), обходящиеся своими ресурсами, легко пересчитать по пальцам.

Можно ли, однако, если не избавиться, то хотя бы существенно сократить привлечение горожан на сельхозработы? Конечно, можно. Перед нами пример развитых западных стран, откуда мы импортируем продовольствие: процент занятых в агрокомплексе там иной раз меньше, чем процент сельского населения нашей урбанизированной области (около пяти процентов в общем балансе жителей). Во время сезонных уборочных работ, правда, овощные плантации там, судя по разным источникам информации, привлекают людей. Только приезжают они туда добровольно, не по разнарядкам администрации или общественных организаций. Их труд, их услуги покупаются фермерами.

Вот по такому пути, видимо, стоит попробовать двигаться. Конечно, не спеша, не «перетягивая палку». Кстати, опыта привлечения сезонных рабочих нам, сибирякам, не занимать. Строители «шабашники»—это и есть самые настоящие сезонные рабочие. Без них многие села так и не вышли бы из запустения. А почему не привлекает сезонников работа на овощных плантациях? Да потому что невыгодна она: например, за прополку гектара свеклы (по десять соток в смену) даже добросовестный работник получит, в сущности, гроши. То же касается и других видов сельхозработ — расценки тут самые мизерные.

Возможно, стоило бы компетентным людям подсчитать затраты и убытки, которые приносит отвлечение горожан от основной работы, сравнить их с расценками в сельском хозяйстве и избрать некий средний путь, экономически устроивший бы всех — и горожан, и селян. Между прочим, на прополке сахарной свеклы в некоторых областях СССР расценки таковы, что горожанин в период отпуска, усердно трудясь, может весьма прилично заработать.

Не слишком ли утопической выглядит такая идея? Пусть судят специалисты. А пока... Почему бы действительно не приделать к отечественным посадочным агрегатам стальные прутья из арматуры и не оказать таким образом уважение помощникам? Почему не дать им палатки? Почему? Людей в городе для работы на селе пока хватает, люди у нас не дефицит. А вот внимание, сердечность — это редкость. Хотя вообще-то они больших рублей никому не стоят и никакого патента на них не нужно.

В. ПОПОК,
обозреватель «Кузбасса».

политические беседы

XIX ПАРТКОНФЕРЕНЦИЯ: АСПЕКТЫ ПРОБЛЕМ

В чем заключается политическая опасность бюрократизма при социализме и каковы основные методы борьбы с ним

...Если бы дело заключалось только в волоките или особой любви к бумагам, инструкциям, параграфам и в нелюбви к человеку, в пристрастии к форме! Это лишь видимая часть бюрократического айсберга, его характерные, но далеко не самые опасные признаки... По коренной своей сути бюрократизм — порождение эксплуататорского общества. Кто такие чиновники — ставленники господствующего класса, если не особая каста эксплуататоров? Кстати, современный буржуазный чиновник, как правило, вовсе не волокитчик, не «бумажная крыса» или безнадежный формалист. Это, скорее, вышколенный профессионал-менеджер, вооруженный электроникой и держащий нос, что называется, по ветру прогресса. Тем не менее он — бюрократ, доверенное лицо буржуазии, реализующий и оберегающий ее власть. Как правило, он сам буржуа и потому своекорыстен, постоянно стремится извлекать «прибыль» из своей должности: функции берет и дает взятки (не только деньгами, но и «борзыми щенками»), делает карьеру, использует свое служебное положение в корыстных целях.

Но особой политической опасности для буржуазного строя такой бюрократ не составляет. Он плоть от плоти строя, если даже и продался какой-нибудь зарубежной фирме. Никаким опасным перерождением буржуазному обществу он не угрожает.

Иное дело — бюрократизм при социализме. Не случайно в резолюции XIX партконференции о борьбе с бюрократизмом сказано, что в «обстановке застоя, скованности демократических институтов бюрократизм разросся до опасных пределов, стал тормозом общественного развития». Кстати, застой и скованность — это тоже порождение бюрократизма.

Не будем говорить о том, как мы «дошли до жизни такой», подчеркнем лишь еще раз особую опасность бюрократизма. Мало того, что он стал тормозом нашего развития, он постепенно принялся возрождать «мерзости старого общества»: социальное (а значит, и экономическое) неравенство, социальную несправедливость, отчуждение человека-труженика от средств производства со всеми вытекающими отсюда последствиями. Бюрократизм грозил полным перерождением всех наших управленческих структур. (Достаточно вспомнить Узбекистан с его «зонами молчания»). Он вел общество в тупик, к опасному политическому кризису.

Примечательно, что первыми в тупике оказались сами... бюрократы. Оставаясь на словах (для рядовой публики) верными социализму, его идеологии, они фактически давно переродились в антинародные элементы, узурпировали власть, функции распоряжения общественной собственностью, принялись обеспечивать себя «законными» и незаконными привилегиями, даже совершать хищения в особо крупных размерах и т. д. О каком социалистическом принципе распределения могла в таких случаях идти речь?

Можно теперь представить, каких размеров достигло раздвоение личности бюрократа, его лицемерие. В социалистическом обществе он и без того как бы вне закона, вне идеологии (ведь он антипод социалистической демократии, коммунистического самоуправления), а тут еще совершенные им преступления. Отсюда так много высоких слов из уст бюрократа, пристрастное, почти болезненное отношение к «признанию заслуг», «личного вклада», к наградам и почестям.

Разумеется, и при существующей системе были и есть честные, бескорыстные руководители, настоящие коммунисты, по собственной инициативе, на свой страх и риск приобщавшие рядовых тружеников к управлению, заинтересованному труду, коллективному решению экономических и социальных вопросов.

Но, увы, не они определяли положение в стране, а те, которых с железной логикой формировала административная система, сложившаяся, как известно, еще во времена культа. Иначе откуда бы взяться застою?

Поэтому сегодня очень важно до конца осознать всю (именно всю) реальную и потенциальную опасность бюрократизма, понять, почему потребовалась XIX партийная конференция с ее жаркими дискуссиями и антибюрократическими решениями. Сломать административно-командную систему управления, неумолимо воспроизводящую застой, бюрократизм всех цветов и оттенков, оптом и в розницу,— главная задача дня, задача поистине революционная, достойная ленинских заветов. Коммунистической партии, каждого честного партийца.

Если мы осуществим все намеченное, мы совершим огромное дело (революцию!), но вряд ли раз и навсегда покончим с бюрократизмом. Да, да. Поскольку бюрократизм — это еще и природа человека, не лучшая ее сторона. Она обязательно скажется, пробьет себе выход. Но одно дело, когда такая природа проявляется бесконтрольно, свободно, даже культивируется системой, другое дело, когда ей нет хода, она ограничивается, нейтрализуется разнообразными средствами развивающейся демократии.

А пока сопротивление реформам огромно. К тому же резолюция партконференции «О борьбе с бюрократизмом» предупреждает: «...вся борьба впереди». Первоочередная задача такой борьбы — перевести экономику на принципы самоуправления и тем самым лишить бюрократические структуры материальной основы власти, сделать их никчемными, ненужными, недееспособными. Пока эта задача не решена, бюрократизм будет здравствовать и все прочие меры по борьбе с ним объективно будут носить косметический, декоративный характер.

Вторая задача — это реформа политической системы, о чем, собственно, шла речь на партконференции, это всемерное развитие политической демократии. Третья задача — дальнейшее расширение гласности, критики, воспитание у широких масс марксистско-ленинской политической культуры.

Последний момент хотелось бы прокомментировать особо. У нас чрезвычайно мало накоплено подлинной политической культуры. И это понятно. Идейно-охранительная работа ничего общего не имела и не имеет с воспитанием коммунистической сознательности, с формированием марксистской образованности. Дело дошло до того, что демократию мы часто путаем с анархией, аналитическую критику прошлого с очернительством, критику бюрократизма с подрывом авторитета руководителей, семейный подряд с возрождением кулачества и т. п.

Есть здесь, разумеется, и расчетливое «заблуждение» все того же бюрократа, обеспокоенного собственной судьбой. Но очень многое идет от настоящей политической малограмотности. Причем, когда мы говорим об этом, мы имеем в виду людей все-таки социально активных, как-то думающих, дискутирующих, неравнодушных к судьбам перестройки. А сколько еще людей аполитичных, никогда не питавших интереса к общественным проблемам?

Было бы наивно полагать, что политическую культуру, всеобщую активность можно воспитать только пропагандой, даже самой честной. Культура идет прежде всего от практики, и придет она с осуществлением в стране намеченных реформ. Без реформ, без дела слово пропаганды схоластично, оно раздражает, а не убеждает. В то же время, как говорил В. И. Ленин, «...чем глубже преобразование, которое мы хотим произвести, тем больше надо поднять интерес к нему и сознательное отношение, убедить в этой необходимости новые и новые миллионы и десятки миллионов» (ПСС, т. 42, с. 140). А тут без слова коммуниста, пропагандиста, лектора не обойтись. Тем более в таком революционном деле, как перестройка всей общественной жизни. Но слово сегодня должно быть предельно полновесным, наполненным глубокой мыслью, большевистской страстностью, партийной совестью. Только тогда ему поверят и пойдут за ним.

В. ЛИТОВЧЕНКО,
кандидат философских наук.

ПО СТРАНАМ И КОНТИНЕНТАМ

Готовятся к старту

Около пяти месяцев займет в целом подготовка афганских летчиков Мухаммеда Даурана и Абдул Ахада Мохманда к совместному советско-афганскому космическому полету. Если сравнивать с другими международными экспедициями, реализованными на советских космических кораблях и орбитальных станциях, то по уплотненности тренировок эти сроки рекордные—обычно подготовка длится более года. Но не будем забывать, что на счету Звездного городка, где находится Центр подготовки космонавтов, уже тринадцать интернациональных стартов. Накоплен большой опыт в проведении как национальных, так и международных полетов.

На первом этапе обучения, который называется общекосмической подготовкой, все шесть участников советско-афганской группы занимались вместе, а в дальнейшем были разбиты на две тройки—основной и резервный экипажи. В данном случае одну из троек возглавляет Владимир Ляхов, вторую — Анатолий Березовой. Оба космонавта участвовали в длительных полетах, вся остальная четверка — афганские летчики и советские врачи Валерий Поляков и Герман Арзамазов — в космосе еще не была.

Важнейший элемент тренировок экипажей — занятия на тренажерах. Тренажеры по сути представляют собой макеты реального космического корабля и орбитальной станции. Они дополнены имитаторами шума ракетных двигателей, проекционными устройствами, воспроизводящими звездный фон.

Не умея работать с приборами, космонавт не справится даже с такими житейскими вещами, как приготовление обеда или, скажем, умывание. Вода в невесомости либо обволакивает кожу трудноудаляемой пленкой, либо скапливается в коварные шарики, которые, улетев из-под крана, могут наделать бед на станции, замкнуть, скажем, где-то электрические контакты.

Общению с невесомостью космонавты учатся либо в бассейне гидроневесомости, либо при полетах на специальном самолете-лаборатории. Бассейн представляет собой большую емкость диаметром 24 метра и глубиной, равной примерно высоте четырехэтажного дома. Объем ванны позволяет разместить в ней макеты корабля и орбитальной станции. Правда, это макеты своеобразные — своего рода «скелетные схемы», выполненные из металлических конструкций. Но работа под водой в скафандрах на таких макетах дает возможность космонавтам оценить трудозатраты на выполнение той или иной операции, удобство подходов к аппаратуре и многое другое. Понятно, что работа под водой лишь приблизительно дает представление о мире невесомости. Более точно невесомость воспроизводится при полетах самолета ИЛ-76 по специальным траекториям. Там возникает настоящая невесомость, но длится она лишь 25—30 секунд, когда самолет переламывает «горку» и переходит в пикирование. Стоит такое удовольствие немалых денег, поэтому на самолете-лаборатории отрабатываются лишь наиболее сложные операции, связанные с обеспечением общей безопасности полета.

Венцом всех тренировок служат комплексные экзамены, завершающие подготовку.

Разумеется, жизнь Звездного состоит не из одних тренировок. В апреле к афганским летчикам приехали семьи. Жены взяли на себя значительную часть бытовых забот, и, как заметил руководитель отряда космонавтов Борис Волынов, приезд семей позволил снизить то внутреннее напряжение, с которым так или иначе связаны тренировки. Ни одна из космических семей, появляющихся в Звездном в связи с каким-то очередным международным полетом, не остается сама по себе; она активно включается в культурную жизнь городка. Сюда часто приезжают артисты, художники, писатели. По возможности организуются выезды в Москву. В традициях космонавтов вместе встречать семейные праздники. Но справедливости ради надо отметить, что график занятий сейчас у советско-афганской группы становится все более плотным. Все подчинено предстоящему полету. По сути, до старта остается уже совсем немного времени.

М. ЧЕРНЫШОВ,
научный обозреватель АПН.

26 июля—национальный праздник Республики Куба—День национального восстания

Кубинские женщины—бойцы народной милиции на площади Революции в Гаване.

(ТАСС).

Ходейда—морские ворота Йемена

Оставив позади два горных перевала и последний раз изогнувшись серпантином по живописному скалистому ущелью, покрытому банановыми рощами, дорога вырывается на залитую ослепительным солнцем равнину, и через некоторое время дорожный указатель сообщает путнику надписью на арабском и... русском языках: «До Ходейды 16 км».

Ходейда — столица одноименной провинции Йеменской Арабской Республики, расположенной на побережье Красного моря, третий по величине город страны с населением свыше 150 тысяч человек. Это крупный современный порт, морские ворота республики.

По древнему преданию, Ходейда — имя девушки, спустившейся с гор и оставшейся жить в этом месте. Может быть, именно поэтому северойеменцы называют город «невестой Красного моря». Ходейда оправдывает это название: его улицы и живописные площади застроены белоснежными домами. Правительство республики и местные власти уделяют большое внимание развитию города, население которого только за 10 лет, с 1975 по 1985 год, выросло почти в сорок раз. Бурное развитие города-порта, расположенного на оживленном морском пути через Красное море, связано со строительством в 1961 г. при содействии Советского Союза современных портовых сооружений и причалов.

Бурными темпами развивается инфраструктура города и провинции. За последнее время построено много асфальтированных дорог, современный аэропорт, новые нефтеналивные причалы.

Большие надежды связаны с развитием туризма, для чего в городе расширяется сеть отелей. Туристов привлекают песчаные пляжи в обрамлении зелени пальм вокруг города.

А на живописном городском рынке ранним утром особенно чувствуется близость моря. Прямо с рыбачьих лодок и баркасов продаются партиями и в розницу диковинные обитатели морских глубин Красного моря. Неизбалованному рыбными дарами путешественнику трудно удержаться от восхищения, глядя на золотистых макрелей, тунцов, зубастых морских окуней, скатов, акул, усатых омаров, креветок с ладонь величиной, а также каракатиц и многих других экзотических рыб. Туристы увозят отсюда различные кораллы, диковинные раковины и поделки из них.

Покидая Ходейду, еще раз убеждаешься в том, что это город-труженик, когда на шоссе приходится обгонять длинные колонны огромных грузовиков, медленно взбирающихся на горные перевалы, чтобы доставить грузы в Сану, Таиз и другие города республики.

А. КОЛОДКОВ,
соб. корр. АПН.

Сана.

РЕКЛАМА РЕКЛАМА РЕКЛАМА РЕКЛАМА РЕКЛАМА РЕКЛАМА

КРАСНОЯРСКИЙ ГОСУДАРСТВЕННЫЙ ТЕАТР ОПЕРЫ И БАЛЕТА. В помещении театра оперетты. ВАЯДЕРКА. Начало в 19 час. 27 июля — ТРАВИАТА.

ДОМ КИНО «МОСКВА». Большой зал. На экране зарубежная кинокомедия БАНЗАЙ (11-50, 16, 19-40). БЕЙ ПЕРВЫМ, ФРЕДИ! (10, 13-40, 17-50, 21-30). Хроникально-документальный фильм РАВНОДУШИЕ (к сеансу в 13-40). **Малый зал.** Цветной художественный фильм БЕЗУЧАЯ (10, 12, 14, 16, 18, 19-40, 21-20).

«ЮБИЛЕЙНЫЙ». Цветной мультипликационный фильм КОРОЛЬ И ПТИЦА (10—для детей). Экран приключенческого зарубежного фильма (11-20, 13, 14-40, 16-20, 18-10, 19-50, 21-30).

«КОСМОС». Для детей: мультипликационный фильм ПРИКЛЮЧЕНИЯ ПИНГВИНЕНКА ЛОЛО (10, 11-30, 13, 14-30). Художественный фильм В ДВУХ ШАГАХ ОТ «РАЯ» (9, 11, 13, 15). Новый художественный фильм СТЕЧЕНИЕ ОБСТОЯТЕЛЬСТВ (19-40, 21-30). Экран зарубежного фильма (16, 17, 19, 21).

«ВРЕМЯ». Новый хроникально-документальный фильм ПОВЕСТЬ О МАРШАЛЕ КОНЕВЕ (12, 18-10). Художественные фильмы: ШАНТАЖИСТ (10, 14, 16, 21-40). ИСТОРИЯ АСИ КЛЯЧИНОЙ, КОТОРАЯ ЛЮБИЛА, ДА НЕ ВЫШЛА ЗАМУЖ (20).

«ОКТЯБРЬ». ПАПАШИ (17, ГРАФ МОНТЕ-КРИСТО, две серии (19).

«МЕТАЛЛУРГ». ДЛЯ СЧАСТЬЯ НУЖНЫ ТРОЕ (18, 20).

«ПРОГРЕСС». КЭТИ (10). ДОМО (14). ВРЕМЯ ЛЕТАТЬ (11-30). МОЯ ПРЕКРАСНАЯ ЛЕДИ, две серии (16, 18-30, 21).

«ЛУЧ». КАК ДОМА, КАК ДЕЛА? (15). БЕГЛЕЦЫ (13, 17, 19, 21).

«КОМСОМОЛЕЦ». СОБЛАЗН (17, 19, 21).

ДК СТРОИТЕЛЕЙ. НОВЫЕ СКАЗКИ ШАХЕРЕЗАДЫ, две серии (18, 20-30). **Видеозал.** МАЛЕНЬКАЯ ВЕРА (19, 21-30). ЧЕЛЮСТИ (18). КИНГ-КОНГ (20-30). ПОЗЫВНЫЕ «ДИКИЕ ГУСИ» (16).

ДК имени 50-летия ОКТЯБРЯ. СТЕЧЕНИЕ ОБСТОЯТЕЛЬСТВ (14, 18-30). ТУТСИ (МИЛАШКА) (16, 21).

ДК ПРОИЗВОДСТВЕННОГО ОБЪЕДИНЕНИЯ «АЗОТ». СОБЛАЗН (16, 18, 20).

ДК ШАХТЕРОВ. КОНСТАНТИН ЗАСЛОНОВ (11). АРТИСТ, две серии (15-30, 18, 20-30).

ДК КОКСОХИМЗАВОДА. ДЖИНДЖЕР И ФРЕД, две серии (17-15, 20).

КЛУБ ГРЭС. СВОБОДНОЕ ПАДЕНИЕ (17-15, 19, 21).

ВИДЕОЗАЛ «РАДУГА». Киносборник мультфильмов (10). Художественные фильмы: КУРЬЕР (13). АНЖЕЛИКА В ГНЕВЕ (14-30, 16-30, 18-30, 20-30).

УВАЖАЕМЫЕ КЕМЕРОВЧАНЕ! КЕМЕРОВСКИЙ ОБЛАСТНОЙ РАДИОТЕЛЕВИЗИОННЫЙ ПЕРЕДАЮЩИЙ ЦЕНТР

ОКАЗЫВАЕТ населению ритуальные услуги (обслуживание похорон звукоусилением).

Обращаться: ул. Весенняя, 16, тел. 26-84-68.

УВАЖАЕМЫЕ ЗАКАЗЧИКИ! КЕМЕРОВСКОЕ РЕМОНТНО-СТРОИТЕЛЬНОЕ УПРАВЛЕНИЕ № 1 ТРЕСТА «КУЗБАССРЕМСТРОЙБЫТ»

ПРЕДЛАГАЕТ вам памятники и надгробные обелиски из мраморной крошки в короткий срок.

Адрес: г. Кемерово, ул. Коммунистическая, 59; телефон 25-82-22.

АВТОЛЮБИТЕЛЯМ!

Бюро услуг «КЕМЕРОВЧАНКА» производит кузовные работы.

Бокс расположен по ул. Заречной, в районе спорткомплекса «Октябрьский». Справки: по телефону 23-14-66.

Реклама службы быта.

Утерянное удостоверение участника Великой Отечественной войны серии Ж № 129410, выданное финансово-плановым отделом УВД Кемеровского облисполкома в 1981 г. на имя Пилюкова Василия Кирилловича, **считать недействительным.**

Утерянные дипломы серии РВ № 491193 на имя Исакова Виктора Алексеевича, РВ № 491206 на имя Тейшерской Инессы Львовны, РВ № 491194 на имя Дроботова Сергея Ивановича, РВ № 491207 на имя Яськовой Ольги Николаевны, выданные Кемеровским технологическим институтом пищевой промышленности в 1988 г., **считать недействительными.**

Утерянный диплом ИТ № 593461, выданный Кемеровским художественным училищем в 1987 г. на имя Шарф Веры Абрамовны, **считать недействительным.**

Утерянный диплом Ш № 523519, выданный Кемеровским медицинским училищем в 1973 г. на имя Сорокиной Натальи Степановны, **считать недействительным.**

Министерство высшего и среднего специального образования РСФСР
КЕМЕРОВСКИЙ ГОСУНИВЕРСИТЕТ
ОБЪЯВЛЯЕТ КОНКУРС

на замещение вакантных должностей профессорско-преподавательского состава:

ЗАВЕДУЮЩИХ КАФЕДРАМИ: истории СССР досоветского периода; истории СССР советского периода; экономики и организации производства; французской филологии.

ДОЦЕНТОВ КАФЕДР: научного коммунизма; немецкой филологии; химии твердого тела; философии; планирования промышленности; бухгалтерского учета, финансов и кредита; истории КПСС;

СТАРШИХ ПРЕПОДАВАТЕЛЕЙ КАФЕДР: философии; истории СССР советского периода; уголовного права и процесса; планирования промышленности; бухгалтерского учета, финансов и кредита; французской филологии; истории КПСС; физиологии человека и животных.

АССИСТЕНТОВ КАФЕДР: планирования промышленности; истории КПСС;

Срок конкурса—один месяц со дня опубликования объявления.

Документы подавать на имя ректора по адресу: 650043, г. Кемерово, ул. Красная, 6.

КЕМЕРОВСКИЙ ГОРОДСКОЙ ТРЕСТ СТОЛОВЫХ ПРИГЛАШАЕТ
ВЫПУСКНИКОВ ВОСЬМИЛЕТНИХ И СРЕДНИХ ШКОЛ

ДЛЯ ОБУЧЕНИЯ В СПТУ № 85 по специальностям повар и кондитер. Срок обучения на базе 8 классов 2 и 3 года. Срок обучения на базе 10 классов на повара—один год и на кондитера—два года. Выпускники училища направляются на работу на предприятия треста столовых.

Начало занятий 1 сентября.

Телефоны для справок: 26-80-01, 28-34-22.

За направлением на учебу обращаться по адресу: г. Кемерово, проспект Кузнецкий, 69, Кемеровский городской трест столовых (отдел кадров).

УВАЖАЕМЫЕ КЕМЕРОВЧАНЕ И ГОСТИ НАШЕГО ГОРОДА!
КЕМЕРОВСКИЙ ГОРОДСКОЙ ТРЕСТ РЕСТОРАНОВ ПРИГЛАШАЕТ ВАС НА

ДНИ НАЦИОНАЛЬНЫХ КУХОНЬ

2 августа в кафе «УЛЫБКА», **3-го** в ресторане «ВОЛНА»—украинская кухня, в столовой аэропорта — белорусская кухня; **5-го** в кафе «ЖАВОРОНОК», **10-го** в кафе «СОВРЕМЕННИК» и в кафе «ВСТРЕЧА»—русская кухня; **11-го** в кафе «НОГРАДСКОЕ»—узбекская кухня.

ТЕМАТИЧЕСКИЕ МЕРОПРИЯТИЯ

2 августа в кафе «УЛЫБКА»—день чая с широким ассортиментом мучных и кондитерских изделий; **10-го** в кафе «АЛТАЙ» — день блюд из кур; **15-го** в кафе «УЛЫБКА»—день чая с различными наполнителями, с широким ассортиментом мучных и кондитерских изделий.

ДНИ СЛАДКОЕЖКИ (С 12 ДО 16 ЧАС.)

3 августа в десертном баре (от ресторана «РУСЬ», проспект Ленина, 135); **7-го** в кафе «НОГРАДСКОЕ»; **12-го** в кафе «ЛЬДИНКА»; **13-го** в кафе «КРИСТАЛЛ»; **14-го** в кафе «НОГРАДСКОЕ». В широком ассортименте сладкие блюда, напитки и соки, мучные и кондитерские изделия.

СЕМЕЙНЫЕ ОБЕДЫ (С 12 ДО 16 ЧАС.)

7 августа в ресторане «ШАЛГО» с выставкой-продажей сладких блюд и напитков из ягод и фруктов; **14-го** в ресторане «СОЛНЕЧНЫЙ».

ВЫСТАВКИ-ПРОДАЖИ (С 12 ДО 14 ЧАС.)

10 августа в кафе «СОВРЕМЕННИК» — расширенная выставка-продажа сладких блюд, коктейлей и напитков; **12-го** в столовой аэропорта — полуфабрикатов из мяса, рыбы, овощей.

КЕМЕРОВСКИЙ КОМБИНАТ ХЛЕБОПРОДУКТОВ ПРОВОДИТ КОНКУРС
на замещение вакантных должностей:

КОММЕРЧЕСКОГО ДИРЕКТОРА. В конкурсе могут принять участие лица, имеющие высшее или среднее специальное экономическое или техническое образование, склонные к экономическим методам руководства в условиях действия Закона о государственном предприятии, имеющие стаж работы на руководящих должностях не менее трех лет (должностной оклад 240 руб.);

ГЛАВНОГО ТЕХНОЛОГА, знакомого с мукомольным и комбикормовым производством, имеющего высшее или среднее специальное техническое образование, стаж работы на руководящих должностях не менее трех лет (должностной оклад 220 руб.);

СТАРШЕГО МАСТЕРА, МАСТЕРА ЗЕРНОВОГО УЧАСТКА, знакомого с хлебоприемной деятельностью, имеющего стаж работы на материально-ответственных должностях не менее года (должностные оклады 145 и 135 руб. соответственно).

Выдвигать кандидатов могут с согласия самих кандидатов партийные организации, советы трудовых коллективов, администрация предприятий и коллективы подразделений, вышестоящие организации.

Свою кандидатуру вправе также предложить любой трудящийся.

Заявление и документы (личный листок по учету кадров, копию диплома об образовании, автобиографию, характеристику с последнего места работы) подавать в конкурсную комиссию. Срок подачи заявления—месяц со дня опубликования объявления. Адрес: 650025, г. Кемерово, проспект Кузнецкий, 43. Кемеровский комбинат хлебопродуктов, отдел кадров.

Справки по телефону 23-52-86.

ИЗДАТЕЛЬСТВО «КУЗБАСС» ПРИГЛАШАЕТ НА РАБОТУ

печатников на ПП-45, на книжную ротацию, на офсетную машину, наладчика полиграфического оборудования, машинистов листоподборочной машины, резальных машин, упаковочной, швейных машин и автоматов, брошюровщиков, прессовщика макулатуры, приемщицу на печатную машину.

ПРИГЛАШАЮТСЯ ЮНОШИ И ДЕВУШКИ для обучения полиграфическим специальностям на рабочих местах.

Обращаться по телефону 52-66-59—в отдел кадров.

КЕМЕРОВСКАЯ АВТОШКОЛА ДОСААФ ОБЪЯВЛЯЕТ НАБОР

учащихся на курсы обучения водителей категории «ВС» (профессионалов), водителей категории «А» (мотоциклистов) и производит переподготовку водителей 2-го класса с категории «С» на категорию «Е».

Обращаться по адресу: ул. Угловая, старый аэропорт. Телефон для справок 25-85-90.

БЮРО ПО ТРУДОУСТРОЙСТВУ НАСЕЛЕНИЯ

ПРИГЛАШАЕТ

НА РАБОТУ НА ХИМИЧЕСКОЕ ПРЕДПРИЯТИЕ КИРОВСКОГО РАЙОНА инженеров-конструкторов II—III категорий, инженеров-строителей, заместителя начальника ремонтно-строительного цеха, заместителя главного бухгалтера, бухгалтера, заместителя начальника ЖКО, инженеров-химиков-технологов, экономистов, нормировщиков, мастера смен, мастера механической службы, мастера электрослужбы, аппаратчиков (мужчин), слесаря, газоэлектросварщиков, электриков, футеровщиков, токарей, столяров, машинистов холодильной установки (мужчин), плотников, кровельщиков, маляров, штукатуров, каменщиков, бетонщиков, станочников, электромонтеров, контролеров в ВОХР, воспитателей, помощника воспитателя; свинаря в подсобное хозяйство.

Лица, не имеющие вышеперечисленных специальностей, могут приобрести их путем индивидуального обучения непосредственно на рабочих местах и в учебном комбинате предприятия.

Доставка трудящихся на работу и обратно осуществляется служебными автобусами предприятия.

Коллектив завода с 1 апреля 1988 года перешел на новые условия оплаты труда рабочих и инженерно-технических работников.

Рабочим, мастерам, руководителям участков, специалистам и служащим, работающим в 2—3-сменном режиме, доплата за работу в вечерние и ночные часы с 1 апреля 1988 года увеличена.

Обращаться: г. Кемерово, ул. Трудовая, 4; ул. Севастопольская, 6.

Коллектив Кемеровского книжного издательства с глубоким прискорбием извещает о смерти главного бухгалтера издательства

ФАРТЫШЕВОЙ
Нины Сергеевны

и выражает искреннее соболезнование родным и близким покойной.

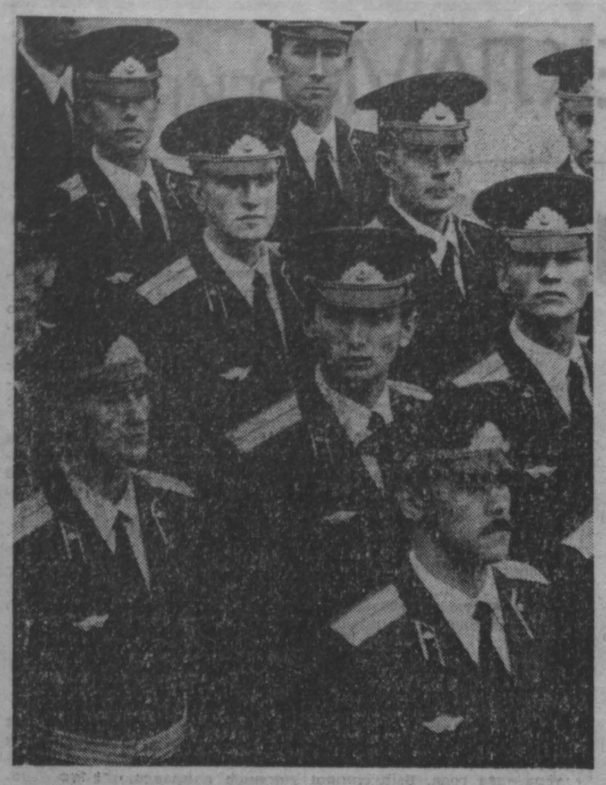

репортаж

В ДОБРЫЙ ПУТЬ, ЛЕЙТЕНАНТЫ!

Сотни людей собрались в минувшее воскресенье на площади Советов областного центра, чтобы принять участие в торжественной церемонии вручения дипломов и нагрудных знаков об окончании учебного заведения очередному выпуску Кемеровского высшего военного командного училища связи имени маршала войск связи И. Т. Пересыпкина.

И хоть погода была пасмурной, настроение у выпускников, их преподавателей и командиров было по-особому приподнятым, радостным.

Звучит команда: «Равняйсь! Смирно!». Начальник училища, приняв рапорт, здоровается с личным составом и поздравляет его с очередным выпуском офицеров. В ответ звучит троекратное «Ура!».

Батальон выпускников выходит на установленные места перед трибуной. Здесь будут вручены дипломы и нагрудные знаки. Оркестр играет «Слушайте все». Заместитель начальника училища полковник А. П. Амелин подходит к микрофону и зачитывает приказ министра обороны СССР о присвоении выпускникам офицерского звания лейтенант.

Первым получил диплом золотой медалист кемеровчанин К. И. Григорьев. Четко печатая шаг, подходят отличники А. С. Тимофеев, А. А. Данилов, И. В. Филатов и другие. Документы им вручают представители Министерства обороны и Военного совета Краснознаменного СибВО генерал-лейтенант А. Н. Борин и генерал-майор В. Н. Дубнюк, первый секретарь обкома КПСС В. В. Бакатин, начальник училища полковник В. В. Горшенев.

По отзывам командиров и преподавателей хороший офицерский отряд вливается в Вооруженные Силы. Почти сорок процентов выпускников — члены КПСС, остальные комсомольцы. Подавляющее число молодых офицеров имеет высокую профессиональную, идейно - теоретическую и физическую подготовку. Многие выпускники — призеры областных и городских спортивных соревнований, студенческих олимпиад.

Начинается митинг. С добрыми словами поздравлений и пожеланий выступают генералы А. Н. Борин и В. Н. Дубнюк, член бюро областного комитета КПСС, первый секретарь Кемеровского горкома партии В. И. Овденко. В каждом выступлении гордость за наши Вооруженные Силы, уверенность, что новый отряд советских офицеров будет достойно продолжать дело отцов, зорко стоять на страже завоеваний Октября. Теплые слова напутствий прозвучали из уст матери выпускника, окончившего училище с золотой медалью, Н. И. Григорьевой «Заверяем, не уроним боевой славы старших поколений, служить будем честно и достойно», — заявил на митинге от имени выпускников кемеровчанин лейтенант С. М. Волокитин.

Звучит мелодия «Ленин всегда живой». К памятнику вождю революции возлагается корзина цветов. Но вот оркестровая музыка сменяется громкими ударами барабанов. Выпускники, сняв головные уборы и опустившись на правое колено, прощаются с боевым знаменем училища...

Доброго пути!

Г. МЕНОВЩИКОВ.

НА СНИМКАХ: вот они и лейтенанты; прощание со знаменем училища.

Фото **В. Грызыхина.**

г. Кемерово.

человек и природа

КЕДРУ НЕ МЕСТО В КРАСНОЙ КНИГЕ

Я родился в Кемеровской области, хорошо знаю свой край. Болит сердце — как мы загубили природу, наш дом. И варварство продолжается, хотя по радио, в печати, по телевидению шумим об охране природы. Нет у нас леса, вырубили его, загубили, помяли тракторами. Растут на вырубках осина, береза, хвойного чуда-кедра нет. А без лесов, без кислорода, мы задохнемся, угорим.

Лес надо рубить, без этого не обойдешься, но и восстанавливать тоже надо. У нас могучие лесозаготовители. У них задача — больш напилить кубометров древесины. За восстановление отвечает лесхоз с его слабой техникой и вечным дефицитом рабочей силы. Надо первых обязать не только заготавливать, но и восстанавливать хвойный лес, в особенности кедр. Его нужно занести в отдельную, особую статью, дать кедру режим наибольшего благоприятствования.

Кемеровские лесоводы научились выращивать саженцы кедра. Ежегодно засаживаются тысячи гектаров. Но беда в том, что трехлетние саженцы не могут победить в борьбе за жизнь траву, которая буйно растет на вырубках и гарях. Чтобы «малыши» выжили, посадки надо пропалывать, а этого лесхоз не может выполнить. Получается мартышкин труд.

Лесному хозяйству нужна помощь. Она может быть в самых разных вариантах. Например, в нашем городе около двухсот пчеловодов-любителей. Все они держат пчел в лесных хозяйствах, выбирают места вырубок. А почему бы вокруг не посадить саженцы кедра и не ухаживать за ними? Я пчел держу на окраине поселка лесозаготовителей Малый Майзас. В прошлом году посадил 71 дерево, в этом — 130, да рядом вместе с другим любителем посадили 100 штук. Итого 300. Думаю, все выращу. А если бы каждый пчеловод вырастил по 100? А по области?

Поселок Малый Майзас не долговечен, вырубят лес — и он закроется. Я поговорил с населением, чтобы оставить здесь не пустырь, как это случилось с 20 поселками вокруг Междуреченска, а кедровую дачу. В огородах жители за два года высадили тысячу саженцев. Некоторые были на сплаве, так начальник лесозаготовительного участка А. С. Горшков выделил человека, который посадил в их огородах деревца. Он же дал людей, чтобы огородить саженцы, посаженные мной и товарищем. Вот при таком понимании, при таком отношении каждого руководителя природа бы не оскудела.

Однажды зимой зашел к заведующей гороно (фамилию ее не знаю). Завел речь о том, чтобы ученики школ обсадили кедрами пионерские лагеря, расположенные в окрестностях города. Лагеря, конечно, озеленены осиной, гальником, тополем. Но нужен кедр! Она мне ответила:

— Пионерские лагеря принадлежат предприятиям, пусть они этим и занимаются.

После такого ответа у меня отпало всякое желание вести с ней беседу. Будь передо мной малограмотный человек в вопросе экологии, я бы с жаром ему объяснил значение хвойных деревьев. А тут что скажешь...

Бывал я и в школах города обращал внимание на оборудование биологических кабинетов. Удивило, что очень мало внимания обращено на охрану природы, не показано, что из чего получается. Например, образование почвы (чтобы образовался плодородный слой, нужны тысячелетия, а уничтожаем мы его нашей техникой мгновенно), образование растениями углеводов. А ведь школьники могли бы помочь и восстановлению кедра вокруг городов. Да и промышленным коллективам организациям и учреждениям включиться бы в благородное дело: взять участки и посадить деревья. А первым руководителям города и предприятий возглавить работу не с трибуны, а с лопатой в руках.

И еще одна беда. Лесничествам устанавливают план заготовки орехов. В 1987 году работники лесхоза приехали в кедровник в верховьях ручья Майзас, могучим трелевочным трактором стали раскачивать вековые кедры. Шишки опали, мужики план выполнили, получили зарплату, а что изуродованные деревья погибнут, их не беспокоит...

К. МИХЕЕВ.

г. Междуреченск.

память

Всего пятьдесят три шага

Почти в центре Новокузнецка на территории, которая относится к КМК, в старом парке металлургов, находится памятное место — могилы зачинателей сибирской металлургии: М. К. Курако, его ученика Г. Е. Казарновского и старейшего металлурга А. Д. Лушкина. Здесь же могила погибших 27 сентября 1931 года строителей Кузнецкого металлургического комбината. Одним словом, святое место.

Еще в 1916 г. великий доменщик предложил проект будущего завода на Туштолепской площадке. До строительства завода он не дожил — в 1920 г. умер, а завод построили рядом. Дом великого доменщика новокузнечане реставрируют, а могиле его и товарищей, прямо скажем, не повезло: стоят они огороженные, как островок, в заброшенном парке. Можно бы сокрушаться, если бы могилы были где-то еще, а то ведь на территории, отведенной заводу, тому самому заводу, о котором мечтал М. К. Курако, на котором работали Г. Е. Казарновский, А. Д. Лушкин. И встает вопрос: каким же надо обладать равнодушием и беспамятством, чтобы на глазах у всех, совсем рядом с памятными могилами строить гаражи и погреба?! Это кощунство кажется невероятным. Но это так. И вот ведут по тропинке, как бы соединяющей эпохи — эпоху строителей КМК и современность, — 53 шага беспамятства и надругательства. Именно столько шагов надо пройти от тоннеля до могил по запущенной грязной дороге с кучами мусора, мимо лихо строящихся гаражей и погребов. И кричать хочется: что же вы делаете, потомки Курако и Казарновского? Какова же степень вашей бездуховности и преступного равнодушия?!

Какова же позиция парткома, комитета комсомола, профсоюзной организации комбината, я уже не говорю о нравственной пустоте тех, кто непосредственно подкапывается к этим могилам?

Требование времени таково, что никакие производственные успехи не могут оправдать нашего бездушия к памятным местам и памятникам нашей же родной истории. Настало время строгого спроса за преступное равнодушие. Хочется надеяться, что коммунисты КМК, его ветераны воздадут должное инициаторам этой затеи.

Необычная создалась ситуация: горисполком против строительства гаражей, против и главный архитектор, городское отделение ВООПИК. И все же, относясь к территории как к своей вотчине, упорно строят, нарушая Закон РСФСР «Об охране и использовании памятников истории и культуры». Как же в таком случае следят за выполнением закона правоохранительные органы области встали на защиту наших памятников, потребовали строгого соблюдения закона.

Вместе с тем проблема значительно глубже. Посудите сами: заброшенный парк, утопающая в грязи дорога, кучи мусора, и среди этого маленький островок огороженных железной изгородью могил — скромных, ухоженных. За ними следит клуб подростков.

Говорят, туда привозят туристов. Не знаю. Я бы не повез. И опять хочется спросить коллектив КМК, именно коллектив со всеми его, как сейчас принято говорить, формальными и неформальными организациями: неужели за всеми вашими заботами никогда не возникло желания привести все это в порядок — убрать гаражи и погреба, сделать хорошую автомобильную и пешеходную дороги, осветить, соорудить стоянку автотранспорта? Что, для этого нужны какие-то сверхдоступные заводу капиталовложения? Думаю, что нет. Не деньги, планы и стройматериалы (кстати, все это есть у завода), а степень гражданской зрелости или безразличия определяет наши дела!

О всем, что касается памятников нашего прошлого, мы привыкли больше говорить, чем делать. А надо делать незамедлительно. В этом году надо немедленно убрать гаражи и погреба, привести в порядок парк. Могилы металлургов и зона парка — это ваш духовный цех, святое место всех новокузнечан, да и всей сибирской промышленности. Они имеют не меньшее значение в наши дни, чем цехи производственные.

А. МАРТЫНОВ,
профессор Кемеровского государственного университета, председатель правления Кемеровского отделения Советского фонда культуры.

гг. Новокузнецк—Кемерово.

тираж «Спортлото»

Результаты 30-го тиража лотереи «Спортлото» «6 из 45» и «5 из 36» состоявшегося 24 июля 1988 года.

«6 из 45»: 2 (биатлон), 4 (бокс), 16 (конный спорт), 27 (стрельба из лука), 28 (стрельба пулевая), 38 (альпинизм).

«5 из 36»: 8 (велоспорт трек), 12 (гимнастика), 19 (лыжные гонки), 28 (стрельба пулевая), 32 (фигурное катание).

(ТАСС).

футбол

ПРОЩАЛЬНЫЕ АВТОГРАФЫ БОМБАРДИРА

В ЯРКИЙ спортивный праздник вылились проводы из большого футбола лучшего бомбардира первой лиги Виталия Раздаева. Несмотря на ненастный, дождливый вечер, тысячи поклонников его таланта пришли на стадион «Химик», чтобы поприветствовать замечательного футболиста.

— Рано или поздно приходит время расставаться с футболом, — не без горечи скажет Виталий Раздаев в телеинтервью, хотя внутренне вряд ли согласится с этим. Как не согласимся и мы, только что воочию увидев его скоростные рывки и меткие удары в прощальном матче. И будем сетовать на неумолимость времени, которое, впрочем, одарило нас с щедростью, дав возможность более двух десятилетий наслаждаться игрой настоящего форварда!

Нам будут по-хорошему завидовать, когда позднее, рассказывая детям своим легенды о бомбардире, мы будем втайне надеяться, что придет время и выбежит однажды на поле малоизвестный паренек с «девяткой» на футболке и в действиях его неуловимо промелькнет что-то раздаевское. И не удивимся тому, что «открыл» его в каком-нибудь из городков Кузбасса не кто иной, как нынешний тренер-селекционер Виталий Александрович Раздаев, всегда веривший, что Кузнецкая земля богата футбольными талантами.

Впрочем, вернемся к празднику, который не припомнят даже футбольные старожилы и который (без ложной скромности) подготовил и осуществил наш коллега-газетчик, заслуженный работник культуры РСФСР И. Ляхов.

Было много стихов и музыки, песен (одну из них специально для праздника написал кузбасский композитор В. Хвилько), оригинальных танцев в исполнении популярной группы ритмической гимнастики «Кемеровчанка». Но главным действующим лицом, безусловно, был Виталий Раздаев.

Видел, как он «болел» за мальчишек и, наверное, волновался не меньше их: ведь ему предстояло вручить приз его, Виталия Раздаева, имени первым победителям турнира, который впоследствии станет традиционным. Кубок с изображением прославленного бомбардира, изготовленный Прокопьевским фарфоровым заводом, достался команде СДЮШОР-1 (тренер Н. Живолупов), обыгравшей по пенальти «Химик». И надо было видеть восторженные лица юных футболистов, когда, поздравляя, пожимал им руки сам виновник торжества.

А спустя несколько минут, мы увидели его снова — в футболке «Кузбасса», встреченного одобрительными аплодисментами. Так, впрочем, приветствовали и его друзей-соперников — команду ветеранов, тех, кто в разные годы выходил с ним на поле, приумножая игрой авторитет родного клуба. Русанов, Лукин (Вл. Раздаев), Овчаренко, Казаков, Пашковский, Черемнов (Сикора), Черномырдин, Садыков, Ряшин, Колтунов (Подкользин), Коковихин, а также Скворцов и Захарченко — таким предстал состав сборной ветеранов.

«Кузбасс», в котором после долгого перерыва появились выздоровевшие Пыжов и Чимбирев, выглядел так: Кранатов, Харитонов, Сичкарук, Фомичев, Колчин (Лихачев), Пимушин (Парастаев), Галайба (Чимбирев), Соловьев (Землин), Вит. Раздаев, Рогалевский, Бологов, Пыжов.

Конечно, непросто было ветеранам сдерживать атаки «Кузбасса», а Русанову пришлось вообще трудиться не покладая рук, отражая удары Пимушина, Бологова и особенно Вит. Раздаева, настойчиво искавшего путь к воротам. И, наконец, Пимушин, обыграв вратаря, посылает мяч Виталию — гол! Спустя несколько минут, опередив Русанова, Раздаев забивает второй...

А в перерыве было чествование бомбардира. Чтобы передать все слова благодарности, перечислить подарки, врученные виновнику торжества, право, понадобилась бы не одна публикация. Но когда заместитель председателя облисполкома Г. Корницкий вручил Раздаеву медаль «Ветеран труда», подумалось: сколь же весом вклад Виталия Александровича в летопись кузбасского спорта, любимого всеми футбола, в котором одна из рекордных страниц, бесспорно, принадлежит ему?! Это право он заслужил не только забитыми голами, но прежде всего преданностью родной команде, городу, Кузбассу.

А потом на поле появился... Рууд Гуллит, прилетевший из Голландии специально для чествования бомбардира. «Звезда» европейского футбола поблагодарил Виталия за то, что он не выступал в сборной СССР на минувшем чемпионате, иначе голландцам было бы сложно победить... Откроем секрет: в роли Гуллита выступил участник художественной самодеятельности Дворца культуры имени 50-летия Октября Г. Аношкин, а искусно преобразила его А. Зиндович, мастер-гример гастролирующего у нас Красноярского театра оперы и балета.

Футбольный матч между ветеранами и «Кузбассом» завершился со счетом 4:2. И здесь дважды отличился Виталий Раздаев, игравший уже за ветеранов. У «Кузбасса» голы забили Землин и Парастаев.

...Звучит финальный свисток судьи Р. Мазитова. Товарищи подхватывают Виталия и несут его на руках к бровке поля, где поджидает автомобиль, разрисованный футбольными мячами и надписью: 215. Столько голов забито форвардом только в первой лиге. Автомобиль медленно движется мимо трибун. А потом, когда Раздаев спрыгнет с него, усталый и необыкновенно грустный, его «атакуют» многочисленные любители автографов.

О. КУРОЧКИН.

НА СНИМКАХ: фрагменты футбольного праздника.

Фото **В. Грызыхина.**

г. Кемерово.

ТВ Р

26 июля

I ПРОГРАММА

Передачи ЦТ.

6.30 120 минут
8.35 «Холопы». Фильм-спектакль. В перерыве (10.15) — Новости
12.20—12.50 «Язев. Витолс». Фильм-концерт (Рига).
Перерыв до 15.30
15.30 Новости
15.45 Прожектор перестройки.
15.55 Мультфильм
16.10 «Осьминоги со второго этажа». Премьера художественного телефильма для детей. 1-я серия. «Проект IV».
17.10 Наш сад
17.40 Новаторы и консерваторы
18.25 «Гавана ждет вас». Музыкальный фильм с участием популярных артистов Кубы
18.55 «Очередь». Премьера документального фильма.
19.05 Действующие лица
19.50 Посеяна в сумерках. Премьера художественного телефильма. 1-я серия
21.00 Время
21.35 Прожектор перестройки.
21.45 Всесоюзный фестиваль польской песни.
00.15—00.30 Сегодня в мире.

II ПРОГРАММА

Передачи ЦТ

8.00 Утренняя гимнастика.
8.20 Народное творчество.
8.50 Французский язык. 1-й год обучения
9.20 «Сайгаки». Научно-популярный фильм.
9.40 Мультфильм
9.50 Фильм — детям. «Тени старого замка». 2-я серия
10.30 Французский язык. 2-й год обучения.
11.00 «Дорога». Художественный фильм.
12.25 Новости
12.35 Поет народный артист СССР М. Муйтану
13.05 «Сельское хозяйство». Киножурнал
13.25—14.30 «Огненные дороги». Художественный телефильм 1-я серия.
Перерыв до 19.00

КЕМЕРОВО

19.00 Кузбасс. День за днем.
19.30 На приеме у юриста
20.00 Музыка и музыканты.

Передачи ЦТ

21.00 Время
21.30 Прожектор перестройки.
21.45 «Спорт». Художественный фильм
23.05—23.55 Баскетбол. Товарищеская встреча. Мужчины. Сборная СССР — «Атланта Хокс» (США).

III ПРОГРАММА

Передачи ЦТ.

18.00 Новости
18.10 Международная панорама
18.55 Ритмическая гимнастика.
19.25 «Я назовет своей Родиной». Премьера документального фильма
19.45 Выступает народный ансамбль танца «Светлячок» ДК Кременчугского автозавода
20.00 Спокойной ночи малыши!
20.15 «До шестнадцати и старше».
21.00 Время

КЕМЕРОВО

21.35 «А что если... 2?». Документальный фильм.
22.00—22.30 Кузбасс. День за днем (повторно).

27 июля

6.40 Программа передач. Погода. 6.43 Новости Кузбасса. Музыка. 6.58 Погода. 7.30 Новости Кузбасса. 7.38 Обозрение «Сатирический ратиозонд». 7.58 8.25 Погода. 8.27 Обзор газеты «Кузбасс». 8.32 Легкая музыка. 8.45 Объявления (по горсети). 11.14 «Труженикам села». Концерт. 18.15 Играет ансамбль «Радалайна». 18.35 Новости Кузбасса. Погода. Программа передач на 28 июля. 19.15 «Сатирический радиозонд» (повторно). Стереовещание: 20.00 Из цикла «Сонаты Л. Бетховена». Соната № 32. 20.29 Эстрадный концерт «Твой любимый мотив».

происшествия

ОПАСНЫЙ ПОВОРОТ

24 июля на перегоне Чермасов Камень — Киселевск Беловского отделения Кемеровской железной дороги произошел сход с рельсов грузового поезда. С пути сошло 11 вагонов. В то же время по нечетному пути шел другой грузовой поезд. Здесь сошло с рельсов девять вагонов. В одном из них погиб стрелок ВОХР А. Ф. Волков.

— Причину схода пока установить точно не удалось, — сказал нашему корреспонденту заместитель начальника Кузбасского УВД на транспорте Л. П. Кутергин. — Работает специальная комиссия, выделены необходимые средства для восстановления разрушенного на протяжении в общей сложности 500 метров пути. Поезда пошли в обход.

Остается добавить, что трагедия произошла всего лишь в полутора километрах от станции. Происшествие на повороте дороги еще раз говорит: порядок на железной дороге пока еще далек от идеального.

Н. КОВАЛЬ.

погода

26 июля днем по области будет переменная облачность, местами небольшой кратковременный дождь, гроза. Ветер переменный, слабый. Температура 19—24, местами до 27 градусов тепла. Утром местами туман. Давление и влажность не изменятся.

Зам. редактора
А. В. СЕМЕНОВ.

НАШ АДРЕС:
650630, ГСП, г. Кемерово, проспект Октябрьский, 28.

ТЕЛЕФОНЫ:
для справок — 52-12-74, справки по письмам — 52-03-22

Адрес издательства «Кузбасс»: 650630 ГСП, г. Кемерово, проспект Октябрьский, 28. Тел. 52-78-88.

Газета выходит 300 раз в году ежедневно, кроме понедельника.

Тираж 260 тыс. экз. Объем 2 п. л. Печать высокая.

ИНДЕКС 51901

ОП 06246. Заказ [illegible]
1 2 3 4 5