Кемеровская областная научная библиотека
Газетно-журнальный

Орган Кемеровского обкома КПСС и областного Совета народных депутатов

Пролетарии всех стран, соединяйтесь!

КУЗБАСС

Газета издается с 7 января 1922 года.
168 (19498).
СРЕДА, 20 июля 1988 г.
Цена 3 коп.

зеленая жатва

РЕШАЕТ ЗВЕНО

Привычных примет сенокосной страды не было. Глаза искали стога, а находили лишь небольшие копешки, которые к тому же быстро исчезали, словно их тут же слизывали коровы. Оставалось только необычно чистое поле, готовое к подкормке, к поливу и к новому травокосу. Это слаженно действовал конвейер.

А звено А. Р. Марковского, в котором всего-то шесть человек, тем временем не только спокойно управлялось с сенокосом, как и остальные пять коллективов интенсивного труда, но еще и выделило человека для косовицы трав на сенаж. Почти случайно узнаю: в самый разгар страды заболел один из механизаторов. С этого и начался наш разговор со звеньевым.

— Александр Рохович, как же вы тогда обходитесь? Ведь и при полном составе звена на каждого приходится более 300 гектаров. И что-то не чувствуется тревоги у вашей администрации за звено.

— Но администрация вряд ли знает об этой нашей закавыке. Мы сами все решили в рабочем порядке. На отделениях при управляющих есть хозяйственные бригады для разных нужд, там мы и наняли механизатора на время. Договорились, что будем платить ему по 20 рублей за рабочий день. Весной нам пришлось также нанимать сеяльщика. Ему мы платили по десять рублей. Тут главное все рассчитать. В страду рабочий час дорого стоит. Поскупимся на дополнительного работника — необратимо потеряем в темпах. А у нас нет времени в запасе. Надо успеть заготовить тонн 600 сена (больше половины у нас уже есть), подкормить поля, полить и дней через 30 взять второй укос. А впереди сенаж и силос.

На своей земле мы сами хозяева, сами свои проблемы и решаем.

— У ваших соседей в звене А. К. Энгеля механизаторы пожаловались, что технологических карт им нынче почему-то не выдали. Для них это большое неудобство в работе. А вы как управляетесь?

— Что-то не то они вам сказали. У нас как в совхозе решили? Раз уж передали севообороты звеньям, то пусть механизаторы и хозяйствуют по-настоящему. Есть карты на сто условных гектаров по каждой культуре. Там примерная схема всех технологических операций дана. Это для ориентира, для расчетов. А практически решает само звено, какую работу ему делать. Мы вот собирались сами метать сено, а потом согласились в эти дни сразу отправлять его на фуражный двор. Мы не только сейчас выигрываем в темпах, но и зимой не будем тратить время на доставку сена к фермам. Зато перестроили работу имеющейся техники: вместо одной косилки пустили в работу две, достаточно оказалось одного копнителя вместо двух. Или еще раньше, на обработке кукурузы, возникла такая ситуация: химпрополку у нас не сделали, тогда мы пробороновили сорок гектаров. Агроном в панику: изредили, мол, посевы. Начал добиваться, чтобы подсеяли мы еще и овса. Но последнее слово осталось за нами, раз уж мы несем экономическую ответственность.

К чему я это говорю? Когда растишь урожай, одинаковых условий не бывает. Всего в технологических картах не предусмотришь. Тут надо по обстоятельствам действовать. Мы так и делаем.

— А какие отношения у вас сложились с поливным звеном? Вы такие большие надежды возлагаете на второй укос, не подведут ли вас партнеры?

— Так они тоже на хозрасчете. Почему у нас в колхозе «Искитимский» больше всех в районе политого посевов? Да потому, что поливное звено существует с политого гектара. В расчете 300 кубов воды на один га мы платим по 5 рублей 50 копеек. Но поливают в зависимости от потребности, то обильно, то поменьше. Соответственно и плата идет. А в конце года дополнительно заплатим им, если на поливных землях урожай будет выше, чем на богарных. Нынче уже по третьему разу полив пошел.

— Александр Рохович, я смотрю, уверенно экономическими категориями оперируете. Много приходится считать?

— А как же! Мы ведь работаем в кредит. Лимитов нам не установили. Тратьте по своему разумению. А рассчитываться будем с урожая. Вот и следим, сколько тратим ежемесячно. Не скажу, что гладко идет дело. Вот отлучился я в контору, а у одной из тракторных тележек, на которых Александр Потанин сено на фуражный двор отвозил, уголок сломался. Так он что сделал, тракторист? Взял и отцепил эту тележку, стал возить на одной. Мы же сено погубить могли, а он оправдывается:

— Я сваркой пользоваться не умею, ничего сделать не мог.

А у нас, кроме меня, еще Юрий Симонов в звене сварные работы делать может. Крепко мы на собрании звена тогда поговорили, предупредили, что Александр таким отношением к делу нанес экономический ущерб звену. Были и другие убытки.

— Вы с таким удовольствием рассказываете о жизни звена, что чувствую, вам она нравится...

— Настоящая крестьянская жизнь у нас пошла. В своем личном хозяйстве как? Поразмышляешь, рискнешь — ну и результат соответственно. Теперь и здесь так идет. Я стаж имею 32 года, а так интересно работать мне раньше не доводилось. Заманчивое дело — самостоятельность. Нас не напугало, что технику мы получили сложную, но разбитую (звено только нынче создано). Была она для нас чужая, возни потребовала много. А только мы знаем: дальше будет по-другому, теперь в наших руках и земля, и техника. Будем с заботой работать.

Вела беседу
О. НАВАЕВА.

Юргинский район.

фотоинформация

Коллектив второго участка разреза «Черниговский» выполняет срочную работу. Предприятие задолжало с начала года около 700 тысяч тонн вскрыши, и открытчики, перешедшие на новые условия хозяйствования, дали слово погасить долг. Сейчас, в летние месяцы, они стремятся наверстать упущенное и полностью обеспечить нужды предприятия в очистных забоях.

НА СНИМКЕ: помощник машиниста экскаватора А. В. Чипига, машинисты В. А. Краль и В. И. Игнатенко.

Фото **В. Грызыхина.**

г. Березовский.

В областном комитете КПСС

Бюро обкома КПСС на своем заседании рассмотрело вопрос об организаторской работе Беловских городского и районного комитетов партии по выполнению продовольственной программы.

Были также заслушаны отчеты ряда руководителей промышленных предприятий области по фактам нарушения государственной дисциплины в выполнении планов поставок в соответствии с заключенными договорами в первом полугодии 1988 года.

Бюро рассмотрело меры по повышению эффективности использования научного потенциала для ускорения социально - экономического развития области, по выполнению критических замечаний, высказанных на XI пленуме обкома КПСС.

Были рассмотрены итоги социалистического соревнования среди городов, районов и предприятий области за второй квартал и первое полугодие текущего года.

Постановления будут опубликованы.

Заседание Президиума Верховного Совета СССР

18 июля в Кремле под председательством товарища Громыко А. А. состоялось заседание Президиума Верховного Совета СССР.

Президиум рассмотрел вопрос о решениях Верховных Советов Армянской ССР и Азербайджанской ССР о Нагорном Карабахе. С сообщениями на заседании выступили Председатель Президиума Верховного Совета Армянской ССР Г. М. Восканян, Председатель Президиума Верховного Совета Азербайджанской ССР С. Б. Татлиев, первый секретарь Нагорно-Карабахского обкома Компартии Азербайджана Г. А. Погосян.

В обсуждении вопроса приняли участие Председатель Президиума Верховного Совета РСФСР В. П. Орлов, член Политбюро ЦК КПСС, первый секретарь ЦК Компартии Украины В. В. Щербицкий, Председатель Президиума Верховного Совета Казахской ССР З. К. Камалиденов, член Политбюро ЦК КПСС, секретарь ЦК КПСС, первый секретарь МГК КПСС Л. Н. Зайков, Председатель Президиума Верховного Совета Грузинской ССР П. Г. Гилашвили, первый секретарь ЦК Компартии Белоруссии Е. Е. Соколов, академик Н. Г. Басов, первый секретарь ЦК Компартии Узбекистана Р. Н. Нишанов, президент Академии наук Армянской ССР, академик В. А. Амбарцумян, писатель Р. Г. Гамзатов, первый секретарь ЦК Компартии Азербайджана А.-Р. Х. Везиров, первый секретарь ЦК Компартии Армении С. Г. Арутюнян, писатель И. В. Абашидзе, ректор Московского государственного университета имени Ломоносова академик А. А. Логунов, ректор Ереванского государственного университета С. А. Амбарцумян, писатель В. А. Петросян, Председатель Президиума Верховного Совета Литовской ССР В. С. Астюаускас, академик Е. М. Примаков, председатель ВЦСПС С. А. Шалаев, бригадир комплексной бригады строительного управления объединения «Зеленоградстрой» Н. А. Злобин, председатель президиума Союза советских обществ дружбы и культурной связи с зарубежными странами В. В. Терешкова, писатель М. А. Ибрагимов, бригадир тракторной бригады колхоза имени XX съезда КПСС Кировоградской области А. В. Гиталов, Председатель Президиума Верховного Совета Эстонской ССР А. Ф. Рюйтель, Генеральный прокурор СССР А. Я. Сухарев, Генеральный секретарь ЦК КПСС М. С. Горбачев, Председатель Президиума Верховного Совета Молдавской ССР А. А. Мокану, Председатель Президиума Верховного Совета Таджикской ССР Г. Паллаев, первый секретарь ЦК ВЛКСМ В. И. Мироненко.

На заседании президиума присутствовала большая группа депутатов Верховного Совета СССР из Азербайджанской ССР и Армянской ССР.

Материалы заседания и принятое Президиумом Верховного Совета СССР постановление по данному вопросу будут опубликованы в печати.

(ТАСС).

в облсовпрофе

СМОТР ВОСПИТАТЕЛЬНОЙ РАБОТЫ

Принято совместное постановление секретариата областного совета профессиональных союзов и редакционной коллегии газеты «Кузбасс» «О проведении областного смотра воспитательной работы в трудовых коллективах»

Смотр будет проведен в 1988—1990 годах.

Основной задачей смотра является активизация повседневной работы трудовых коллективов по повышению трудовой и общественной дисциплины, искоренению пьянства и алкоголизма, организации активного отдыха членов трудовых коллективов и их семей, участие трудящихся в мероприятиях третьего Всесоюзного фестиваля народного творчества и первой Всесоюзной рабочей спартакиады профсоюзов.

В смотре участвуют трудовые коллективы области с числом трудящихся до одной тысячи человек.

В ходе смотра и при подведении итогов особое внимание будет уделяться следующим аспектам воспитательной деятельности:

пропаганда высоких политических и нравственных качеств передовиков производства, стахановцев перестройки, победителей в социалистическом соревновании;

всемерная поддержка и распространение движения бригад, принимающих на себя обязательства по коллективной гарантии трудовой и общественной дисциплины;

создание первичных организаций добровольного общества борьбы за трезвость, деятельность этих организаций непосредственно в бригадах, цехах, действенность проводимых первичными организациями ВДОБТ мероприятий;

разработка и внедрение в жизнь новых безалкогольных обрядов, праздников, ритуалов, народных гуляний;

повышение роли семьи в воспитании детей и подростков, укрепление связей с подшефными школами, детскими домами;

развитие художественной самодеятельности. При этом особое внимание обращается на создание самодеятельных художественных коллективов и объединений по интересам непосредственно в цехах, бригадах, развитие семейных форм досуга;

активизация массовой физкультурно - оздоровительной работы: создание спортивных секций, физкультурно - оздоровительных групп, состояние работы по проведению в коллективах мероприятий первой Всесоюзной рабочей спартакиады профсоюзов; деятельность товарищеских судов.

Смотр проводится с июля 1988 года по 1 января 1991 года.

Для проведения смотра создан областной оргкомитет. Для руководства и организации смотра в трудовых коллективах создаются оргкомитеты под руководством профкомов предприятий, в состав которых входят представители партийных, комсомольских организаций, советов трудовых коллективов, журналисты городских, районных, многотиражных газет.

Ежегодно до 15 ноября оргкомитеты предприятий представляют материалы о проведении смотра в отраслевые комитеты профсоюзов, которые в срок до 1 декабря рассматривают их и свои предложения по итогам смотра представляют в областной оргкомитет.

Победители определяются по трем группам, с тремя призовыми местами в каждой:

1-я группа — трудовые коллективы с численностью 501—1000 трудящихся;

2-я группа—трудовые коллективы с численностью от 301 до 500 трудящихся;

3-я группа—трудовые коллективы с численностью до 300 трудящихся.

Трудовые коллективы, добившиеся наилучших результатов в ходе смотра, награждаются вымпелами, Почетными грамотами облсовпрофа и редакции газеты «Кузбасс», денежными премиями на приобретение музыкальных инструментов, сценических костюмов.

Организаторы смотра, активисты трудовых коллективов награждаются Почетными грамотами облсовпрофа и редакции газеты «Кузбасс».

Редакции и журналисты городских и районных газет, активно освещающие проведение смотра, награждаются специальными призами.

Победители во всех группах за первое место награждаются вымпелом и денежной премией в сумме тысяча рублей;

— за второе место награждаются вымпелом и денежной премией в сумме 800 рублей;

—за третье место—вымпелом и денежной премией 700 рублей.

КОММЕНТАРИИ ПРЕДСЕДАТЕЛЯ ОРГКОМИТЕТА ПО ПРОВЕДЕНИЮ ОБЛАСТНОГО СМОТРА ВОСПИТАТЕЛЬНОЙ РАБОТЫ В ТРУДОВЫХ КОЛЛЕКТИВАХ. СЕКРЕТАРЯ ОБЛСОВПРОФА Г. М. ШЕВЧУКА:

— Кому-то может показаться, что начинающийся смотр — очередное мероприятие для «галочки». Это ни в коем случае не должно произойти.

Не случайно смотр проводится среди коллективов, где численность трудящихся сравнительно небольшая. Наши промышленные гиганты, имеющие дворцы культуры, базы отдыха, стадионы, так или иначе, но активизируют воспитательную работу. Предприятия меньшего масштаба обычно в этих делах оказывались, к сожалению, в тени.

СБОРНИК ДОКУМЕНТОВ

Вышел в свет шестнадцатый том (часть II) сборника документов «Решения партии и правительства по хозяйственным вопросам». В нем публикуются материалы XXVII съезда КПСС и июньского (1986 г.) Пленума ЦК КПСС, документы, принятые ЦК КПСС и высшими органами государственного управления СССР с февраля по декабрь 1986 года.

Сборник выпущен Политиздатом.

(ТАСС).

тревожный сигнал

ПОСМОТРИМ ЛЮДЯМ В ГЛАЗА

Открытое письмо А. Б. Петракову, заместителю председателя агропромышленного комитета области

Я вынужден обратиться к вам, Алексей Борисович, через газету, поскольку неоднократные обсуждения с вами на различных уровнях хода строительства объектов здравоохранения на селе положительных результатов не дают.

Для решения одной из самых насущных наших программ — продовольственной необходимы не только перестройка сознания многих из нас, но и оказание действенной помощи селу, особенно по строительству социальных объектов.

Учитывая большие сложности в развитии материальной базы лечебно-профилактических учреждений в сельской местности, Совет Министров РСФСР принял специальное постановление о дополнительных мерах по улучшению медицинского обслуживания в колхозах и совхозах РСФСР в 1986—1990 годах. Есть единственное решение облисполкома от декабря 1986 года, в котором, в частности, предусмотрено строительство участковых больниц в Беловском (с. Мохово, Старобачаты), Мариинском (с. Благовещенка), Новокузнецком (с. Костенково), Промышленновском (с. Плотниково), Тисульском (с. Тамбар), Тяжинском (с. Кубитет), Чебулинском (с. Усть-Серта), Яйском (с. Улановка) районах и сельских врачебных амбулаторий в Беловском (с. Малосалаирка, Евтино), Ижморском (с. Троицкое), Новокузнецком (с. Ильинка), Тисульском (с. Листвянка) районах. Однако на сегодняшний день ни на одном из этих объектов работа не начата. И это несмотря на то, что вы, Алексей Борисович, ваши коллеги задание это формировали. А ведь люди этих сел знают о том, кто и когда (согласно решению) должен строить эти объекты, и на календаре уже июль 1988 года. Это отрицательно сказывается на закреплении врачей на селе и оказании селянам медицинской помощи.

Уважаемый Алексей Борисович, убедительно прошу вас дать информацию через газету о ваших планах по выполнению решения облисполкома. Нам, работникам облздравотдела, стыдно смотреть в глаза жителям, а вам?

А. ИВАНОВ,
заместитель заведующего отделом здравоохранения облисполкома.

телетайп ТАСС

«Книга и человек — они принадлежат друг другу» — такая запись, оставленная эстонской писательницей Верой Саар в гостевой книге клуба «Пяхик» («Колос»), очень точно определяет смысл деятельности этого необычного объединения. Его члены—не отдельные книголюбы, а целые хозяйства и коллективы Тартуского района.

Организовать что-то особенно интересное и неординарное бывает не под силу группе сельских энтузиастов одного совхоза или колхоза. Вот они и решили объединиться. Восемь лет существует клуб. За это время здесь встретились с сельчанами за чашкой чая многие эстонские прозаики, поэты, литературоведы. Прошли памятные вечера, посвященные А. Пушкину, классику национальной литературы Оскару Лутсу и другим. Название подсказал клубу народный писатель Эстонии Ладу Хинт. А эмблему нарисовал народный художник республики Пауль Лухтейн — создатель государственного флага ЭССР.

Стали традицией литературные экскурсии в Ленинград, Москву, соседние Прибалтийские республики, Псковскую область.

Указ Президиума Верховного Совета СССР

О НАГРАЖДЕНИИ ОРДЕНАМИ И МЕДАЛЯМИ СССР НАИБОЛЕЕ ОТЛИЧИВШИХСЯ РАБОТНИКОВ КЕМЕРОВСКОГО ПРОИЗВОДСТВЕННОГО ОБЪЕДИНЕНИЯ «ХИМПРОМ» ИМЕНИ XVIII СЪЕЗДА ВКП(б) МИНИСТЕРСТВА ХИМИЧЕСКОЙ ПРОМЫШЛЕННОСТИ СССР

За успехи, достигнутые в выполнении плановых заданий и социалистических обязательств, наградить:

ОРДЕНОМ ОКТЯБРЬСКОЙ РЕВОЛЮЦИИ

Тяпкина Николая Кузьмича — начальника участка

ОРДЕНОМ ТРУДОВОГО КРАСНОГО ЗНАМЕНИ

Дорофеева Юрия Семеновича — помощника директора объединения.

Меркулова Юрия Андреевича — начальника цеха.

Терехову Надежду Сидоровну — аппаратчицу.

ОРДЕНОМ ДРУЖБЫ НАРОДОВ

Зуева Петра Анисимовича — электромонтера.

Семенова Ивана Ивановича — слесаря.

ОРДЕНОМ «ЗНАК ПОЧЕТА»

Бондарева Якова Петровича — начальника отдела.

Глазыкину Полину Терентьевну — заместителя начальника отдела.

Маликова Геннадия Васильевича —начальника цеха.

Полякову Галину Ивановну — заместителя начальника цеха.

Скворцова Юрия Константиновича — мастера.

Щетинина Геннадия Никитовича — слесаря.

ОРДЕНОМ ТРУДОВОЙ СЛАВЫ III СТЕПЕНИ

Авилкина Валерия Павловича — слесаря.

Драпкина Илью Самуиловича — мастера.

Исакова Анатолия Ивановича — водителя погрузчика.

Калюту Владимира Андреевича — слесаря.

Литунова Геннадия Николаевича — газосварщика.

Михеева Григория Семеновича — слесаря.

Пересторонина Станислава Кузьмича — слесаря.

Петрову Галину Николаевну — штукатура-маляра.

МЕДАЛЬЮ «ЗА ТРУДОВУЮ ДОБЛЕСТЬ»

Голубых Валентину Федоровну — контролера качества.

Козлову Таисию Александровну — лаборантку.

Лапко Нину Васильевну — аппаратчицу.

Малышкина Василия Павловича — электромонтера.

Мартыненко Григория Федосеевича — подсобного рабочего.

Ожевского Сергея Александровича — механика цеха.

Смолюк Татьяну Владимировну — аппаратчицу.

Тюменцева Владислава Петровича — начальника цеха.

Филиппову Надежду Титовну — лаборантку.

МЕДАЛЬЮ «ЗА ТРУДОВОЕ ОТЛИЧИЕ»

Бурученко Галину Анатольевну — сборщицу.

Зудилова Ивана Ефимовича — аппаратчика.

Кузнецову Светлану Ивановну — дежурную бюро пропусков.

Маркова Петра Степановича — плотника.

Николаева Александра Ивановича — машиниста тепловоза.

Пищальникова Федора Григорьевича — слесаря.

Савельеву Антонину Федоровну — няню детского сада.

Суматову Анну Михайловну — маляра.

Фомичеву Елизавету Никифоровну — уборщицу.

Шейермана Якова Ивановича — слесаря.

Юдину Маргариту Дмитриевну — лаборантку.

Председатель Президиума Верховного Совета СССР
А. ГРОМЫКО.

Секретарь Президиума Верховного Совета СССР
Т. МЭНТЕШАШВИЛИ.

Москва. Кремль.
18 июля 1988 года.

официальный отдел

В городском комитете КПСС

Бюро горкома обсудило вопрос «О работе члена горкома КПСС, первого заместителя начальника Главкузбасстроя Решетникова И. А. по организации исполнения критических замечаний по вопросам социально-экономического развития города, высказанных делегатами XXXIV городской партийной конференции».

В принятом постановлении отмечается, что Решетникову И. А. не удалось добиться ощутимых перемен в решении вопросов социального развития города. Обладая большим опытом работы, энергией, способностью решать крупные строительные задачи, он увлекается решением мелких, не свойственных его уровню вопросов, замыкая все на себя. Хронически не выполняется план освоения средств капитальных вложений, выделенных на объекты обслуживания населения. Ежегодно остаются неосвоенными лимиты на здравоохранение, торговлю, общественное питание, культуру. В прошлом году из миллиона 202 тысяч рублей на строительстве больницы в Рудничном районе освоена 251 тысяча рублей, на строительстве кинотеатра в Ленинском районе из 200 тысяч рублей освоена половина, 170 тысяч из 400 тысяч рублей — на реконструкцию Центральной городской клинической больницы. Недопустимо долго строятся такие объекты, как гостиница «Турист», баня, учебный корпус ФПК, Дом быта.

Обоснованное недовольство жителей города вызывают значительные недоделки, оставленные строителями Главкузбасстроя в 27, 18-м микрорайонах, в квартале ФПК, много справедливых нареканий на качество строительно-монтажных работ. Не ведется должным образом благоустройство поселка Южный. Застройка новых микрорайонов осуществляется некомплексно, отсутствуют объекты культурно-бытового обслуживания населения. Замыкаясь в узковедомственных интересах, Решетников И. А. иногда теряет чувство сопричастности к нуждам города. Отмечены и другие недостатки в работе руководителя.

Бюро горкома указало коммунисту Решетникову И. А. на низкий уровень организаторской работы по выполнению критических замечаний и предложений, высказанных делегатами XXXIV городской партийной конференции, потребовало устранить отмеченные недостатки.

Бюро горкома партии рассмотрело ход выполнения мероприятий по оказанию шефской помощи совхозам Кемеровского, Топкинского и Крапивинского районов на 1988 год. Отмечено, что ряд предприятий города неудовлетворительно решает вопросы оказания инженерной помощи селу. Секретари райкомов КПСС тт. Бажакин А. М., Лебедев В. А., Ильяшенко М. С., Синеоков Ю. М., Дьяков Ю. И. предупреждены об ответственности за выполнение постановлений бюро горкома КПСС.

Бюро горкома партии рассмотрело также вопрос о неудовлетворительном ходе строительства учебного корпуса ФПК и блока «В» Кемеровского государственного университета.

Встав на трудовую вахту в честь своего 50-летия, коллектив шахты «Северная» взял повышенные обязательства: добыть сверх плана 1000 тонн угля и пройти 50 метров горных выработок. Один из лидеров социалистического соревнования — бригада проходчиков, возглавляемая А. И. Булгаковым.

НА СНИМКЕ: горняки из бригады А. И. Булгакова — В. Ф. Городников, В. И. Калиничев, Н. И. Коровин, Ю. П. Федоров.

Фото В. Грызыхина.

тресту «Кемеровохимстрой» — 50 лет

ТРУДНЫЕ ДНИ ЮБИЛЯРА

Недавно мы отметили семидесятилетие Кемерова. В летописи города трест «Кемеровохимстрой» стоит у истоков создания индустрии областного центра. И позже «Кемеровохимстрой» — ведущая сила на строительстве промышленных объектов.

В годы Великой Отечественной войны в небывало короткие сроки на пустырях и болотах поднимались корпуса эвакуированных заводов. Так родились «Карболит», «Кузбассэлектромотор», «Строммашина». В это же время строятся первые объекты Новокемеровского химкомбината, возводится Новокемеровская ТЭЦ. Самоотверженный труд строителей был отмечен высокой наградой Родины — орденом Ленина.

Живые свидетели истории, старейшие кадры «Кемеровохимстроя» — Герои Социалистического Труда Н. А. Канаев, Д. М. Плотников, заслуженные строители республики Н. А. Малинин, Г. Н. Лунев, С. Д. Безбородов, К. К. Балимов не теряют связи с нынешним поколением химстроевцев.

В подчинении у строителей был производственный комбинат — это целый комплекс вспомогательных служб: собственные заводы, мастерские, шахта, база стройиндустрии, транспорт и многое другое. Бо́льшая вербовки рабочей силы треста в середине пятидесятых годов, например, регистрировало около 10 тысяч трудящихся. Для сравнения: теперь «Кемеровохимстрой» не насчитывает и двух тысяч рабочих.

От «Кемеровохимстроя» взяли начало и развились другие строительные организации города. Но рабочая марка химстроевцев всегда была выше. Их посылают туда, где труднее, где требуется высокое профессиональное мастерство.

Образец такой работы — строительство объединения «Азот». Он постоянный, самый крупный заказчик треста. Современные агрегаты «Азота» сродни целым заводам. Здесь создана серия производств по выпуску минеральных удобрений. Как известно, в программе развития еще одна стройка — комплекс карбамида...

Однако пришло время оглянуться: накоплен огромный промышленный потенциал. Острота жизненной проблемы, связанной с экологической обстановкой в городе, достигла такой силы, что развивать химию дальше, без эффективных природоохранных мероприятий — значит подвергать опасности здоровье населения. Усилиями доброй воли удалось добиться отсрочки строительства карбамида. И тем не менее вопрос о сроках строительства карбамида продолжает оставаться в повестке дня. В данном случае эта ситуация остро задела интересы «Кемеровохимстроя».

Как только из плана треста исчезла строчка, где значился комплекс карбамида с его солидным объемом строительно-монтажных работ, перед коллективом треста встал непростой вопрос: что строить? Ответ на него диктовала сама жизнь. Нам нужно жилье, объекты соцкультбыта, природоохранные стройки. Теперь «Кемеровохимстрою» запланировано значительную часть средств осваивать на объектах непроизводственного назначения.

Означает ли это поворотный момент в судьбе трудового коллектива? Несомненно. Привычный, отлаженный за многие годы конвейер работы треста и субподрядных организаций на строительных площадках большой химии приостановлен. Приходится менять тактику: распыляться на многочисленные объекты, а их сегодня насчитывается до 40. Непросто организовать дело, когда нет прочной базы для работы в новых условиях. Самая насущная проблема — постоянная нехватка на строительных площадках сборного железобетона. Не готов оказался Главкузбасстрой наращивать объемы непроизводственного строительства. Ведь за опережающими темпами строителей должна поспевать стройиндустрия. А этого нет. Трест «Кемеровохимстрой», неожиданно для себя оказавшись в новом качестве гражданстроевцев, находится сегодня в условиях, которые заведомо ставят под сомнение реальность выполнения намеченной строительной программы. Думается, судьба заслуженного коллектива строителей должна находиться в зоне особого внимания и Главкузбасстроя, советских и партийных органов.

Т. КОЛОКОЛОВА.

коротко

В Кемерово прибыл студенческий строительный отряд из ГДР.

В течение месяца 15 немецких студентов вместе с бойцами отряда «Товарищ» Кемеровского государственного университета будут трудиться в СОУ-5 треста «Кемеровогражданстрой», выполняя отделочные работы на строительстве корпуса факультета повышения квалификации КемГУ. Такие интернациональные трудовые семестры стали доброй традицией в университете.

А. ВИКТОРОВ.

Товарищ Осипов обещает

На очередной сессии Центрального районного Совета областного центра прозвучал депутатский запрос, адресованный председателю облагропрома В. Т. Дикунову и генеральному директору Кемеровского мясоконсервного комбината В. В. Осипову.

На комбинате в течение многих лет срывают выполнение природоохранных решений Кемеровского горисполкома и Центрального райисполкома. Не выполняют требования по очистке сточных вод, не спешат строить эффективные очистные сооружения. В результате содержание взвешенных веществ в стоках превышает норму втрое, а содержание жиров — чуть ли не в восемь раз.

Принимавшиеся административные меры не помогли изменить позицию руководителей комбината. Вот и решила постоянная комиссия районного совета по охране природы прибегнуть к такому средству, как депутатский запрос.

Поможет ли он? К сожалению, вынужденное выступление на сессии райсовета товарища Осипова не дало депутатам уверенности в этом. Нет, Владимир Васильевич заверил, что в нынешнем году строительство очистных будет начато, а в будущем году они войдут в строй. Но тут же добавил, что проект, мол, малоэффективный, и будет ли вопрос с очисткой исчерпан, неизвестно. Не выждать ли немного, пока появится более совершенный проект?

Смотрите, какой выбор предложен В. В. Осиповым! Либо он, уступая давлению, начинает спешное строительство на головном мясокомбинате очистных сооружений, но как бы заранее снимает с себя ответственность за последствия. Вы же, мол, торопили, а я же, дескать, предупреждал. Какой с меня спрос, если стоки и впредь останутся грязными!

Либо ему позволят дожидаться нового проекта (которого может и не быть) и тем самым как бы благословят на затягивание сроков ввода очистки.

Оба варианта, как видим, удобны Владимиру Васильевичу, но оба в ущерб нашей стонущей от промышленной нагрузки природной среде.

В связи с этим возникает несколько вопросов. Что же это за отношение к природе и здоровью людей в нашем облагропроме, если даже подбором проектов очистных сооружений (не говоря уже о самом строительстве) начинают заниматься в пожарном порядке лишь под сильным внешним давлением? Что же это за научно-проектные силы в нашей агропромышленной отрасли, если до сих пор не смогли разработать систему надежной очистки стоков для мясоконсервных предприятий?

Или, быть может, хорошие проекты имеются, да товарищ Осипов плохо искал?

А. СОРОКИН.

«Кузбассу» отвечают

«Двадцать два несчастья»

Исполком Ленинского районного Совета народных депутатов сообщает, что критические замечания, высказанные в письме «Двадцать два несчастья» («Кузбасс», 2 марта 1988 года), имеют место. Для разрешения поднятых вопросов исполком районного Совета обратился с письмом к заместителю председателя облисполкома т. Насонову с просьбой рассмотреть вопрос о перепрофилировании магазина № 40 горплодоовощторга в продовольственный магазин Ленинского пищеторга с расширенным ассортиментом; обязал СУМ-1 треста «Кемеровоспецстрой» приступить к ремонту проезжей части проспекта Ленинградского и завершить работы к лету нынешнего года. За этот же период будет произведено благоустройство территории и остановок у диспетчерской. Также будет завершено освещение проспекта Химиков и трестом жилищного хозяйства отремонтировано дворовое детское оборудование.

В. АРИСТАРХОВ,
председатель райисполкома.

конфликтная ситуация

«МЫ ВАМ НЕ ВЕРИМ!»

— заявили представителям Заводского райисполкома члены гаражного кооператива «Энергостроитель», грудью вставшие на защиту своих интересов.

Эта дилемма — 108-квартирный жилой дом для рабочих объединения «Кемеровомебель» или 147 металлических гаражей в районе существующей застройки — возникла еще в 1986 году. С точки зрения здравого смысла такого вопроса и быть не должно. Сегодня всем ясно, что решению жилищной проблемы отдается первостепенное значение. Всем, но только не членам кооператива «Энергостроитель».

Его площадка прочно разместилась в квартале № 53 по улице Сибиряков-гвардейцев (за магазином «Хозтовары»), занимая без малого гектар земли. Непосредственно к гаражам примыкают два жилых дома, территории АТС-28, школы № 54 и строящегося детского комбината. Именно эту площадку горисполком и выделил объединению «Кемеровомебель» для строительства хозяйственным способом жилого дома. Скажем сразу: соблюдены все санитарные и строительные нормы. Сдача этого дома позволит улучшить жилищные условия более двухсот семей рабочих Кемеровской мебельной фабрики.

Известно и другое. В городе на основании решения горисполкома № 136 от 7 мая 1980 года на протяжении уже многих лет последовательно ведется вынос из районов существующей застройки металлических гаражей. Работа эта непростая, подчас проводится без основательной подготовки, не хватает новых площадок. Все это так. Но только не в случае, о котором идет речь.

Здесь руководители объединения «Кемеровомебель» и фабрики, учитывая интересы владельцев гаражей, жителей близлежащих домов, предусмотрели, казалось бы, все могущие возникнуть проблемы. Благодаря их усилиям кооперативу отведена новая площадка под строительство уже капитальных гаражей в районе контейнерной станции (в 20 минутах ходьбы от нынешней площадки). Возник вопрос о погребах — мебельщики согласились строить коллективное овощехранилище на 200 мест. В проекте строительства дома заложена перекладка инженерных сетей, которые улучшат положение соседних домов в тепло- и водоснабжении.

Но инициативная группа кооператива, подключив часть жильцов, выдвигала все новые требования. Например, нехватка мест в детских садах. Ответ мебельщиков: «Построим и детсад!».

В конце концов дело дошло до претензий такого рода: «У нас на весь район один магазин. Появится новый дом — очереди будут еще больше! И в поликлинику будет не пробиться!».

И это при том, что в составе кооператива лишь треть владельцев гаражей проживает в соседних домах!

Стоит ли говорить о том, что в основе всех этих проблем лежит не искренняя забота о жильцах, но искреннее желание не уступать насиженное место. Это с особой остротой проявилось на встречах членов кооператива с представителями Заводского райисполкома и объединения «Кемеровомебель» 10 и 11 июня сего года, у ворот этой гаражной зоны. Автолюбители отказались наотрез верить любому официальному документу, какой бы им ни предъявлялся: «Все бумаги — липа!».

Некоторые старались вовсю: «Мы вам не верим!», «Давайте сюда Горбачева!», «Болтуны!», «Врете!» — таков был стиль ответов участников собрания кооператива «Энергостроитель». А кто-то из возбужденной толпы бросил предложение сварить все гаражи между собой: пусть, мол, тогда попробуют нас выселить отсюда. Не хочу огульно приписывать такие настроения всем членам кооператива, но многие заняли позицию «демократов»: я, мол, не против и переехать, но как все, так и я.

Интересная беседа состоялась с председателем кооператива Виктором Ивановичем Паулем, преподавателем Кузбасского политехнического института.

Например, на мой вопрос, почему кооператив вот уже несколько месяцев не дает список своих членов городским властям, Пауль ответил (привожу дословно):

— Потому что Советская власть не выполняет своих элементарных функций и действует, как мафия!

Что же имел в виду председатель кооператива? Во-первых, оказывается, еще в 1969 году на месте сегодняшнего кооператива планировалось строительство капитальных гаражей. Была, по его словам, сделана даже проработка этого строительства. Затем в начале 80-х годов автолюбителям это подтвердил и бывший зампред Заводского райисполкома В. И. Лупиносов.

Во-вторых, когда из райисполкома попытались воздействовать на Пауля через ректора института, Виктор Иванович расценил это как шантаж.

— Вот поэтому мы и не даем список своих членов, говорит он, — чтобы нас по одиночке не стали шантажировать представители Советской власти! Кроме того, решение горисполкома № 194 не дает нам никаких гарантий.

Учитывая пиратские действия и непоследовательность Заводского райисполкома, у нас сформировалось недоверие к его руководству. Поэтому мы будем добиваться строительства капитальных гаражей на старом месте или же в конечном счете мы должны получить полную гарантию на новую площадку. Короче, пока не начнем строить, площадку не освободим!

Памятуя все то же обещание Лупиносова, Виктор Иванович Пауль изрек: «Обманувший однажды, кто тебе поверит?» — вот на этой древней мудрости и стоит наша позиция».

«Мафия», «пиратские действия», «недоверие к представителям Советской власти» — я не удивился, если бы весь этот стилистический набор выражений звучал в устах автолюбителя у ворот его кооператива, на собрании-встрече, описанной выше. Чего не скажешь в запальчивости, в состоянии аффекта! Однако этот наш разговор с В. И. Паулем происходил с глазу на глаз, в тиши кабинета кафедры. Конечно, смешно принимать всерьез его «смелые» выражения в адрес властей, но я их все же привел, как показатель степени амбиции.

Когда я шел на эту встречу, еще надеялся, что, возможно, весь этот конфликт можно будет решить без вмешательства газеты, без данной публикации. Надеялся, что здравый смысл и сознание общественной необходимости изменят позицию автомобилистов из «Энергостроителя». Впрочем, уверен, что среди них есть немало порядочных людей. Но, очевидно, их голоса, их позиция были подмяты более «сильными личностями», выразителем которых и стал председатель кооператива, ведущий борьбу до победного конца. Борьбу, в которой личный интерес, личный комфорт демагогически трансформировался в «социальные интересы членов кооператива».

Евг. БАГАЕВ.

ОТ РЕДАКЦИИ. Материал уже был готов к публикации, когда нам сообщили: горисполком 9 июля принял решение № 259, в котором учел все спорные формулировки предыдущих документов. В новой редакции записано: «Заводскому райисполкому для кооператива «Энергостроитель» разрешить установку металлических гаражей до окончания проектирования и строительства капитальных гаражей в районе контейнерной станции. Заводскому райисполкому и Кемеровской мебельной фабрике осуществить перенос металлических гаражей кооператива «Энергостроитель» квартала № 53 на вновь отведенную территорию в срок до 1 августа 1988 года. Председатель исполкома В. В. Михайлов. Секретарь исполкома А. Ф. Горбунов».

к сессии областного Совета

БОЛЕВАЯ ТОЧКА

В работе каждого Совета есть своя болевая точка.

Для нас таковая — Южный поселок

Мы провели выездную сессию Заводского районного Совета народных депутатов, на которой был рассмотрен вопрос «О дополнительных мерах по выполнению постановлений бюро горкома партии по Южному поселку».

Накануне сессии в этом поселке прошли выездные заседания постоянных комиссий, день исполкома, «прямой телефон», встречи руководителей района с жителями, где обсуждалось выполнение мероприятий, намеченных прежде для улучшения жизни в этом месте. Был проведен депутатский рейд с посещением территориальных депутатских групп Южного поселка, цель которого — ознакомиться, что сделано в плане благоустройства, ремонта жилья. Была проведена пресс-конференция с жителями района.

За последние два года в поселке сдано более 80 тысяч квадратных метров жилья, введены в строй три магазина, кафе быстрого обслуживания, пристройка к роддому. Ведется строительство дороги по улице Космической, сквера Ю. А. Гагарина, заменено около трех километров трамвайных путей.

Несколько активизировалась деятельность территориальных депутатских групп под руководством И. Л. Прусова, В. И. Проскуряковой, С. Ф. Данченко.

Немало жилых домов отремонтировал трест «Кемеровохимстрой» (Н. М. Сластенков, Э. А. Герман). За два последних года трест освоил на эти цели 540 тысяч рублей, в полном объеме заменил внутриквартальные теплотрассы, активизировал благоустройство внутридворовых площадок.

А вот руководство треста «Кемеровограждан с т р о й» (Б. Г. Кривозятев, В. Д. Маслов) сорвало выполнение постановлений бюро горкома партии (из 31 мероприятия выполнено только 14, в стадии реализации — восемь). В осенне-зимний период были неоднократные аварии на внутриквартальных теплосетях. В исполком постоянно поступают жалобы.

Тревожным остается положение с ветхим жильем мостоотряда № 89 (А. И. Филимонов) и ЖЭКа-14 (В. И. Онегина) по улицам Баумана, Пермской, 1-й линии. Крайне медленно совместно с мостопоездом строят 72-квартирные дома. Не выполнено решение бюро горкома партии по сносу ветхого жилья мостоотряда № 89 и горжилуправления (К. К. Тунева).

Многочисленные жалобы поступают на содержание ведомственного жилья лесоперевалочной базы (А. А. Стафеев), объединения «Кемеровоуголь» (В. Е. Суслов), мехколонны № 4 треста «Сибэлектросетьстрой» (С. В. Ходарин), объединения «Химпром» (В. Р. Кутергин), треста «Кузбассэнергострой» (В. И. Белозерцев). Руководство этих предприятий не сделало должных выводов, а исполком не проявил требовательности. В стороне оказались профсоюзные комитеты, депутаты городского и районного Советов.

За последние годы территория Южного поселка стала главной площадкой хозяйственного строительства. Идет застройка микрорайонов № 10 и 13.

Однако поступают нареканию на качество строительных работ, неудовлетворительное сооружение объектов соцкультбыта. Срывают сроки ввода домов объединения «Карболит» (В. И. Климов), «Кемеровостройматериалы» (В. Е. Юртаев), «Кузбассэлектромотор» (А. М. Тё). Далеко не все сделано для благоустройства поселка, улучшения водоснабжения и теплоснабжения, медицинского обслуживания, на низком уровне материальная база медицинских учреждений, учебных заведений. Остро стоит вопрос о строительстве новой школы. Неблагополучно положение в организации торговли, общественного питания, бытового обслуживания. В частном секторе закрытие и снос одного магазина, аварийное состояние другого требуют активного строительства нового. Значительного улучшения собственной базы требует столовая № 23 (С. А. Молдованов). Имеющиеся складские помещения малы по площади и недостаточно оснащены холодильным оборудованием. Жители Южного с нетерпением ждут ввода трестом «Кемеровограждан-строй» комплексного приемного пункта.

Серьезные проблемы связаны с организацией досуга жителей. Затягивается ремонт ДК профтехобразования областным управлением (Д. Н. Дмитриев), сорвано выполнение постановления бюро горкома партии, а исполком, депутатская группа (И. Л. Трусов) не приняли всех необходимых мер для выполнения постановления бюро.

Не на должном уровне содержатся учреждения: кинотеатр «Прогресс», музыкальная школа, станция юных техников, детско-юношеская спортивная школа № 4, детские клубы по месту жительства.

Исполком, постоянная комиссия по культуре, физической культуре и спорту не оказывали настоящей помощи учреждениям досуга.

В постановлениях бюро горкома партии определяли меры для улучшения работы транспорта и связи Управлением железной дороги сдано помещение АТС, сейчас слово за городской телефонной станцией (А. А. Сапунар), однако станция затягивает монтаж оборудования, следовательно, и телефонизацию поселка.

Много жалоб поступает на работу транспорта: слабая культура обслуживания, неритмичность маршрутов автобусов № 6, 7, 17, 80 и других. Исполком неоднократно указывал на это руководителям объединения, автотранспортных предприятий, трамвайно-троллейбусного управления, однако отмеченные недостатки устраняются крайне медленно.

Прошло более двух лет после принятия первого решения бюро горкома партии по Южному поселку. Из 131 мероприятия на сегодня выполнено только 56, в стадии решения — 20.

Отмеченные недостатки стали возможными из-за низкой дисциплины и ответственности исполнителей, отсутствия контроля со стороны депутатов.

Исполкому не удалось добиться реализации всех мер, направленных на улучшение социальной инфраструктуры Южного поселка.

Но сложность вызывает и то, что сегодня все организации, находящиеся в поселке, по партийной принадлежности не относятся к Заводскому райкому КПСС, что мешает вести контроль.

На сессии выступали депутаты, жители Южного поселка, представители предприятий. Они высказали в адрес исполнительного комитета и хозяйственных руководителей 25 конкретных предложений и замечаний. Все эти предложения учтены.

Было принято решение, которое обязало исполком, хозяйственных руководителей принять исчерпывающие меры для выполнения критических замечаний и предложений, высказанных в ходе сессии, обязало территориальные депутатские группы установить четкий контроль и отчетность руководителей организаций за порученную работу потребовать от постоянных комиссий районного Совета усилить внимание к развитию социальной инфраструктуры Южного поселка, создать на важнейших соцкультобъектах депутатские посты, активнее взаимодействовать с постоянными комиссиями городского Совета.

Г. ТАЙЛАКОВА,
секретарь исполкома Заводского районного Совета народных депутатов.

ПО СТРАНАМ И КОНТИНЕНТАМ

Печать и телевидение сообщают

Средства массовой информации за рубежом продолжают комментировать итоги завершившегося в Польше совещания Политического консультативного комитета государств — участников Варшавского Договора.

В интервью Венгерскому телевидению Генеральный секретарь ВСРП К. Грос отметил, что на совещании в Варшаве были подняты проблемы глобального значения, важнейшими из которых являются ускорение темпов сокращения вооружений, охрана окружающей среды и права человека.

Заключительные документы совещания ПКК, пишет болгарская «Отечествен фронт», продемонстрировали ответственное отношение семи государств социалистического содружества к самым важным проблемам современности, стремление придать необратимый характер наметившимся тенденциям разрядки в международных отношениях.

Западногерманская телекомпания АРД указывает, что Бонн положительно отреагировал на предложения социалистических стран. По заявлению официального представителя правительства ФРГ Оста, канцлер Г. Коль видит в решениях совещания ПКК свидетельство сближения позиций Востока и Запада по проблеме сокращения обычных вооружений. Министр иностранных дел ФРГ Г.-Д. Геншер расценил итоги совещания как важный вклад в укрепление отношений между Востоком и Западом.

«В Варшаве, — пишет парижская «Юманите», — вновь прозвучал призыв ко всем европейским государствам принять активное участие в переговорах по разоружению, были сформулированы основные приоритеты этого жизненно важного для всего человечества процесса». «Государства — участники Варшавского Договора, — отмечает французская «Котидьен де Пари», — продемонстрировали свои добрые намерения и стремление добиться ликвидации дисбалансов и асимметрий в обычных вооружениях в Европе». Как указывает «Либерасьон», главная цель сформулированных в Варшаве инициатив состоит в том, чтобы добиться исключительно оборонительного характера существующих в Европе военных союзов.

Лондонская «Дейли телеграф», подчеркивая, что предложения государств Варшавского Договора были позитивно встречены в ФРГ, указывает, что другие страны НАТО «проявляют меньший энтузиазм» по поводу этих инициатив.

Первый секретарь ЦК ПОРП В. Ярузельский в интервью Венгерскому телевидению заявил, что переговоры, состоявшиеся в ходе официального дружественного визита Генерального секретаря ЦК КПСС М. С. Горбачева в Польшу, подтвердили единство позиций КПСС и ПОРП по всем основным вопросам.

Зарубежные газеты публикуют многочисленные материалы, посвященные открывшемуся в городе Атланта съезду демократической партии США, на котором должны быть выдвинуты кандидаты партии на пост президента и вице-президента. «Исход съезда не вызывает сомнений, — пишет лондонская «Индепендент». — Дукакис и Бентсен будут выдвинуты кандидатами».

Французская телекомпания ТФ-1 сообщает, что во многих странах мира прошли манифестации с требованием освободить из тюрьмы южноафриканского борца против апартеида Нельсона Манделу. Несмотря на запрет правительства ЮАР, указывает также она, в ряде городов страны состоялись митинги и демонстрации по случаю семидесятилетия южноафриканского патриота. Комментатор ТФ-1 подчеркнул, что Мандела стал символом борьбы коренного населения ЮАР против апартеида.

(ТАСС, 19 июля).

Тысячи американских школьников собрались недавно у монумента Дж. Вашингтону в столице страны (на снимке). Они участники проводимой в Соединенных Штатах кампании под лозунгом «Просто скажи — «Нет», которая нацелена на молодежь с целью привить юношам и девушкам с раннего возраста отвращение к употреблению наркотиков.

Сегодня наркомания в США, по широкому мнению политических деятелей, общественных организаций, прессы, превращается в одну из самых опасных для будущего государства проблем. Пышно процветает контрабанда наркотиков, заметно активизируются подпольные синдикаты, банды расширяют рынки сбыта и «географию» распространения губительного зелья. И, конечно, первыми жертвами наркотической вакханалии становится молодежь. Трезвомыслящие американцы прекрасно понимают, что, если не будут предприниматься на всех уровнях и в различных формах усилия по борьбе с острейшей социальной болезнью, прибыльная деятельность наркобизнеса соблазнит еще больше людей. Еще больше детей приобщатся к гашишу, кокаину, марихуане и «сгорят», вряд ли достигнув 20-летнего возраста.

(ТАСС).

по следам древних цивилизаций

К островам Полинезии

ЛИМА, 19. (ТАСС). Восемнадцать суток радиолюбители разных стран пытались связаться с экипажем тростниковой лодки «Уру», отправившейся 29 июня из перуанского порта Кальяо к островам Полинезии. И вот, наконец, в эфире пробился слабый сигнал бортовой радиостанции. В настоящее время, сообщили пятеро испанских мореплавателей, их судно находится неподалеку от Галапагосского архипелага. Не заходя на острова, члены экспедиции намерены взять курс на Таити.

Лодка «Уру» изготовлена из 2500 связок особого вида тростника, в изобилии растущего на мелководьях высокогорного озера Титикака. На таких же судах индейцы доколумбовой Америки плавали вдоль западного побережья континента и, как полагают некоторые ученые, даже пересекали Тихий океан. Доказать на практике возможность контактов между древними цивилизациями Латинской Америки и народами Полинезии — задача, которую поставили испанцы, отправившиеся в путь на борту «Уру».

Как передал по радио руководитель экспедиции Китин Муньос, экипажу тростниковой лодки уже пришлось столкнуться с первыми серьезными трудностями. На шестой день в открытом море, не выдержав напора волн, сломался один из рулей. Увлекаемое ветром и течением судно стало отклоняться от маршрута. Курс удалось выправить лишь через два дня после ремонта. Тем не менее члены экспедиции полны оптимизма и уверены, что «Уру» обладает достаточным запасом прочности, чтобы за пять месяцев преодолеть путь протяженностью более 12 тысяч километров.

новым курсом

Мир—забота общая

Тучи конфронтации несколько рассеялись, и проглядывают маршруты к радикальному сокращению, а затем и к уничтожению вооружений.

Но что же продолжает омрачать всемирный горизонт? Военная угроза для советских людей до сих пор не исчезла. А Советский Союз со своими союзниками, естественно, не может не заботиться о предотвращении войны.

После того как за океаном была создана атомная бомба, социалистический мир должен был дать ответ на брошенный ему вызов, который приобретал характер плохо закамуфлированной угрозы. Надо было добиться стратегического паритета с США. И это было сделано гораздо быстрее, чем предполагали в Пентагоне. Но наступило время, когда гонка вооружений в мире приблизилась к красной черте. И в этих условиях вырваться из колеи, навязываемой американцами, было нелегко. Потребовалось решительное обновление внешней политики Советского Союза, новое политическое мышление для философского обоснования международной нашей деятельности в условиях перестройки, и это было сделано. Новое мышление, по словам М. Горбачева, не закрытая и законченная доктрина. Его диалектический характер позволяет совершенствовать и развивать политику повседневного, ориентируясь на истинные реалии.

В нынешней ситуации международные отношения, не теряя своего классового характера, все больше реализуют себя как отношения именно между народами. Это предполагает, что в международных делах можно достигнуть успеха, только если считаться с возросшей ролью народов, наций, формирующихся новых национальных образований. Естественно, это можно осуществить только при внимательном, позитивном отношении к многообразию интересов. Мы живем в дни, когда на первый план выходит рост духовных потребностей и повышение духовного фактора в жизни каждого народа. Необходимо, чтобы народы одних стран представляли себе подлинную картину жизни других.

Приоритет общечеловеческих ценностей также позволяет активнее использовать для современных международных отношений нравственные ценности — плод гениальных мыслителей прошлого, в свою очередь черпающих их из мудрости народных масс.

Развитие отношений Советского Союза с представителями других стран (от глав государств и парламентариев до деятелей науки и культуры) как бы заново «открыло» Советский Союз для внешнего мира. Этот курс мы будем продолжать и впредь. Тревожит, правда, что некоторые круги в США и в странах — их союзниках всячески стараются помешать своим гражданам лучше видеть и понимать Советский Союз. Безусловно, при демократизации международных отношений дико и варварски выглядят попытки некоторых государств вмешаться в дела других народов, переделать их судьбу «по своему образу и подобию». Эти попытки встречают все более решительный отпор. Противиться свободе выбора, строя, образа жизни — значит противопоставлять себя объективному ходу истории. Это не значит, что нет и не будет рецидивов, но тот факт, что ключевое место все энергичнее занимает концепция свободы выбора, говорит сам за себя.

За три истекших года многое изменилось на Земле. Вступил в действие Договор о РСМД. Улучшились отношения Москвы с Вашингтоном. Активизировался и общеевропейский процесс, в первую очередь на общественном уровне. В Советском Союзе верят, что наконец разум, знания и нравственные нормы будут двигать государствами; будет достигнут баланс интересов с правом каждого на свободу выбора.

Обеспечение безопасности государств все больше будет перемещаться в сферу политического взаимодействия. Будет складываться всеобъемлющая система международной безопасности главным образом через повышение роли и эффективности Организации Объединенных Наций.

Утопия ли это? Иллюзия, осуществить которую смогут народы лишь на рубеже XX—XXI веков?

Никаких иллюзий тут нет. Новое политическое мышление дает новые возможности противодействовать политике силы на более широкой, чем раньше, политической основе.

Решения XIX партийной конференции, несомненно, углубят и сделают необратимой революционную перестройку, развернувшуюся в нашей стране.

Э. МАМЕДОВ,
политический обозреватель АПН.

РЕКЛАМА РЕКЛАМА РЕКЛАМА РЕКЛАМА РЕКЛАМА

КЕМЕРОВСКАЯ ОБЛАСТНАЯ ФИЛАРМОНИЯ

БОЛЬШОЙ ЗАЛ
25 ИЮЛЯ
АНСАМБЛЬ СОВРЕМЕННОЙ МУЗЫКИ
«ФРЕСКИ»
с участием **М. ГРИГОРОВОЙ.**
Начало в 18 час. 30 мин. и 21 час.
Билеты на 26 июля действительны 25 июля в 21 час.

КЕМЕРОВСКИЙ ТЕХНОЛОГИЧЕСКИЙ ИНСТИТУТ ПИЩЕВОЙ ПРОМЫШЛЕННОСТИ
ПРОДОЛЖАЕТ ПРИЕМ НА 1988/89 УЧЕБНЫЙ ГОД

Заочная форма обучения

СПЕЦИАЛЬНОСТИ технологического, механического профиля и специальность экономика и управление в отраслях агропромышленного комплекса.

Прием документов по 18 сентября, вступительные экзамены 2-го потока с 24 августа, 3-го—с 19 сентября.

Абитуриенты сдают три экзамена, два из которых оцениваются по двухбалльной системе — «удовлетворительно» и «неудовлетворительно», и конкурсный экзамен, оценивающийся по балльной системе.

Поступающие на специальности механического профиля и специальность экономика и управление в отраслях агропромышленного комплекса сдают экзамены по русскому языку и литературе (письменно), физике, конкурсный экзамен по математике.

Поступающие на технологические специальности сдают экзамены по русскому языку и литературе (письменно), химии, конкурсный—по математике.

Экзамены по физике, химии и математике принимаются с помощью ЭВМ.

Кроме обязательных документов, лично предъявляются военный билет или приписное свидетельство, паспорт, комсомольский (партийный) билет.

Заявление с документами присылать по адресу: 650060, г. Кемерово, бульвар Строителей, 47, КемТИПП. Приемная комиссия.

Телефон для справок 51-13-43.

К СВЕДЕНИЮ ПОКУПАТЕЛЕЙ!

Областное объединение «РОСТЕКСТИЛЬТОРГА» совместно со специализированным магазином № 29 «ТКАНИ» Кемеровского горпромторга проводит РАСШИРЕННУЮ ПРОДАЖУ хлопчатобумажных и шелковых тканей летнего ассортимента.

Легкие, яркие, нарядные шелковые платья есть в гардеробе каждой женщины, и все же новый сезон предлагает что-то интересное, необычное, новое. Шелковые ткани натуральные, искусственные и синтетические, пластичные, различные по структуре, 200 видов расцветок будут представлены на расширенной продаже.

В этом году большое внимание уделяется не только расцветкам. Немного фантазии—и неожиданная фактура ткани подскажет оригинальный фасон платья, юбки, блузки, нарядного летнего ансамбля, костюма. Летом возможность одеваться разнообразно, индивидуально представляют хлопчатобумажные ткани—модные, легкие, обладающие хорошими гигиеническими свойствами. Это ситцы, сатины, платьевые и платьево-костюмные ткани различного оформления. Их свыше 50 видов.

В магазине работает квалифицированный закройщик, который поможет вам выбрать нужный фасон и раскроить ткань.

ПРИГЛАШАЕМ ЗА ПОКУПКАМИ!

Адрес магазина: проспект Советский, 59. Телефон объединения «Ростекстильторга» 28-80-00.

Кемеровоторгреклама.

УВАЖАЕМЫЕ ПОКУПАТЕЛИ!
С 21 ПО 23 ИЮЛЯ

Магазин «ЭЛЕКТРОНИКА» спорткультторга проводит расширенную ВЫСТАВКУ-ПРОДАЖУ грампластинок, посвященную Дню советской торговли.

В большом ассортименте вам предложат грампластинки с записями любимых исполнителей: А. ПУГАЧЕВОЙ, С. РОТАРУ, К. СЕМЕНОВОЙ, В. ВЫСОЦКОГО, А. БАРЫКИНА и других.

Стихи и песни в исполнении Б. ОКУДЖАВЫ, А. ГОРОДНИЦКОГО, А. ДОЛЬСКОГО, Е. КЛЯЧКИНА, А. РОЗЕНБАУМА, Ж. БИЧЕВСКОЙ, Т. и С. НИКИТИНЫХ.

Записи популярных рок-групп «БРАВО», «АВГУСТ», «ЧЕРНЫЙ КОФЕ», «АТТРАКЦИОН», «ЗЕМЛЯНЕ», «КРУИЗ», «АКВАРИУМ».

Записи народных мелодий в исполнении братьев ЗАВОЛОКИНЫХ, М. МОРДАСОВОЙ, Л. РУСЛАНОВОЙ.

Пополнился ассортимент грампластинок детских песен и сказок.

Адрес: проспект Ленина, 131.

Кемеровоторгреклама.

ПРИГЛАШАЕТ МАГАЗИН «МОДА» «ЗАПСИБШВЕЙПРОМА»

всех, кто не успел обновить или пополнить свой летний гардероб.

С 22 по 30 июля здесь будет проводиться расширенная продажа швейных изделий летнего ассортимента.

28 июля будет организована покупательская конференция на тему «ПОГОВОРИМ О МОДЕ».

Женщинам «Мода» предлагает шелковые и хлопчатобумажные платья, платья-костюмы, для молодежи разнообразные комплекты, мини-юбки, брюки, куртки — с 44-го по 50-й размер, изготовленные Кемеровским Домом моделей и новокузнецкой фабрикой «Березка».

Для мужчин в широком выборе сорочки 15 моделей швейной фабрики «Искра», брюки из полушерстяных и смесовых тканей с 44-го по 50-й размер.

Покупки вы сможете приобрести за наличный расчет и в кредит.

Адрес: бульвар Строителей, 15. Телефон 55-95-08.

Кемеровоторгреклама.

ОТДЕЛ ТОРГОВЛИ КЕМЕРОВСКОГО ГОРИСПОЛКОМА доводит до сведения родителей, что школьную форму для мальчиков вы можете приобрести по приглашениям школ

в следующих магазинах города:

Кемеровском центральном универмаге — ул. Кирова, 37, его филиале (в Кировском районе)—ул. 40 лет Октября, 7. Телефон ЦУМа для справок 26-51-38.

В магазинах Кемеровского горпромторга:

№ 43 «Детский мир» — проспект Ленина, 76; № 47 «Товары для детей»—проспект Ленина, 134.

Телефон горпромторга для справок 25-83-21.

В магазинах орса «Кемеровоуголь»: № 1 — на Руднике, № 55—на Радуге, № 34—пос. Кедровка, № 24—пос. шахты «Ягуновская», № 30—пос. Боровой, № 66—пос. шахты имени Волкова, № 9—пос. шахты «Северная».

Телефон орса «Кемеровоуголь» для справок 4-16-70.

Приглашения на приобретение школьной формы действительны только при наличии печати школы.

Телефон отдела торговли горисполкома для справок 26-47-28.

Отдел торговли горисполкома.
Кемеровоторгреклама.

Администрация, партийный, профсоюзный комитеты, совет ветеранов войны и труда Кемеровской ГРЭС и РЭУ «Кузбассэнерго» с глубоким прискорбием извещают о безвременной смерти участника Великой Отечественной войны, члена КПСС с 1943 года, персонального пенсионера, бывшего директора Кемеровской ГРЭС

ЗЕРНОВА
Геннадия Васильевича

и выражают соболезнование родным и близким покойного.

20 И 21 ИЮЛЯ

НИЖНЕТАГИЛЬСКИЙ ГОСУДАРСТВЕННЫЙ ДРАМАТИЧЕСКИЙ ТЕАТР ИМЕНИ Д. Н. МАМИНА-СИБИРЯКА. В помещении театра драмы им. А. В. Луначарского. ВСЯ НАДЕЖДА. Начало в 19 час. **21 июля** — ЭТА ЖЕНЩИНА — МОЯ. Начало в 19 час.

КРАСНОЯРСКИЙ ГОСУДАРСТВЕННЫЙ ТЕАТР ОПЕРЫ И БАЛЕТА. В помещении театра оперетты. ТЕРЕМ-ТЕРЕМОК. Начало в 10 час. ЖИЗЕЛЬ—в 19 час. **21 июля**—ТРУБАДУР. Начало в 19 час.

ДОМ КИНО «МОСКВА». Большой зал. Новый цветной художественный фильм ПРОЩАЙ, ШПАНА ЗАМОСКВОРЕЦКАЯ... (10-30, 14-50, 19-10). Французский художественный фильм ИСКАТЕЛИ ПРИКЛЮЧЕНИЙ (12-40, 17, 21-20). **Малый зал.** Художественный фильм ОНА И ДЬЯВОЛЫ (10, 13, 16, 18-30, 20-50). **21 июля. Большой зал.** Новый цветной художественный фильм ПРОЩАЙ, ШПАНА ЗАМОСКВОРЕЦКАЯ... (10-30, 14-50, 19-10). Французский художественный фильм ИСКАТЕЛИ ПРИКЛЮЧЕНИЙ (12-40, 17, 21-20). **Малый зал.** Цветной художественный фильм СОСЕДКА (10, 12, 14, 16, 17-50, 19-40, 21-30 — детям смотреть не рекомендуется).

«ЮБИЛЕЙНЫЙ». Фильм-сказка МАЛЬЧИК С ПАЛЬЧИК (10 — для детей). Новый цветной художественный фильм ПРОЩАЙ, ШПАНА ЗАМОСКВОРЕЦКАЯ... (11-40, 14, 16, 18, 20, 22). Документальный фильм «АЛЬМАНАХ КИНОПУТЕШЕСТВИЙ» (к сеансу в 11-40). Ночной сеанс английского художественного фильма ЗАЩИТА ИМПЕРИИ (23-30).

«КОСМОС». Для детей: художественный фильм СОКРОВИЩЕ ВИЗАНТИЙСКОГО КУПЦА (9, 11, 13, 15). Киносборник мультфильмов ОЗОРНАЯ ОБЕЗЬЯНКА (10, 11-20, 12-50, 14-30). Художественные фильмы: Я ЛЮБЛЮ ТЕБЯ, ДОРОГАЯ (16, 18, 20-30). ПОД ЧЕРНОЙ МАСКОЙ (17, 19, 21).

«ВРЕМЯ». Кинопрограмма ПРИЧУДЫ ВЕКА (10, 15). Новый хроникально-документальный фильм ПОВЕСТЬ О МАРШАЛЕ КОНЕВЕ (11-10, 18). Художественные фильмы: ИСТОРИЯ АСИ КЛЯЧИНОЙ, КОТОРАЯ ЛЮБИЛА, ДА НЕ ВЫШЛА ЗАМУЖ (13, 20). ЧЕЛОВЕК СВИТЫ (16-10, 21-50).

21 июля. Кинопрограмма ПРИЧУДЫ ВЕКА (10, 13). Новый хроникально - документальный фильм ПОВЕСТЬ О МАРШАЛЕ КОНЕВЕ (11-10, 16-30). Художественные фильмы: ВСЕХ ЗА РЕШЕТКУ, две серии (14-10, 20-30). ИСТОРИЯ АСИ КЛЯЧИНОЙ, КОТОРАЯ ЛЮБИЛА, ДА НЕ ВЫШЛА ЗАМУЖ (18-30).

«ОКТЯБРЬ». РАЗ НА РАЗ НЕ ПРИХОДИТСЯ (17, 19, 21). **21 июля.** НЕУЛОВИМЫЕ МСТИТЕЛИ (15). РАЗ НА РАЗ НЕ ПРИХОДИТСЯ (17, 19, 21).

«МЕТАЛЛУРГ». СОБЛАЗН (18, 20). **21 июля.** ЛОМО — ЗАБЫТЫЙ ДРУГ (14-30). СОБЛАЗН (16, 18, 20).

«ПРОГРЕСС». Киносборник мультфильмов ПРОПАЛ ПЕТЯ-ПЕТУШОК (10). КАК ДОМА, КАК ДЕЛА? (14). БИРЮЗОВОЕ ОЖЕРЕЛЬЕ (11-30, 16). ДЕТИ БЕЗ МАТЕРИ, две серии (19-10, 21-30).

«ЛУЧ». ЛУТРА (15). ВВЕРХ ТОРМАШКАМИ, две серии (12, 20). КОРДЕБАЛЕТ, две серии (17).

«КОМСОМОЛЕЦ». КАПИТАН «ПИЛИГРИМА» (15). МАРШАЛ РОКОССОВСКИЙ (19). РАЗОРВАННЫЙ КРУГ (17, 21).

ДК имени 50-летия ОКТЯБРЯ. ЛЮБОВНИКИ МОЕЙ МАМЫ (16). КОНВОЙ (18-30, 21). **21 июля.** ЧЕЛОВЕК СО ЗВЕЗДЫ (14, 21). ЛЮБОВНИКИ МОЕЙ МАМЫ (16). КОНВОЙ (18-30).

ДК СТРОИТЕЛЕЙ. РАЗ НА РАЗ НЕ ПРИХОДИТСЯ (19, 21). **Видеозал.** МАЛЕНЬКАЯ ВЕРА (16-30, 19, 21-30). ЧЕЛЮСТИ (18). КИНГ-КОНГ (20-30). **21 июля.** СОБЛАЗН (19, 21). **Видеозал.** МАЛЕНЬКАЯ ВЕРА (16-30, 19, 21-30). ЧЕЛЮСТИ (18). КИНГ-КОНГ (20-30).

ДК ПРОИЗВОДСТВЕННОГО ОБЪЕДИНЕНИЯ АЗОТ». ВРЕМЯ ЛЕТАТЬ (16, 18, 20).

ДК ШАХТЕРОВ. СВОБОДНОЕ ПАДЕНИЕ (16-30, 18-30, 20-30). **21 июля.** МАЛЬЧИК С ПАЛЬЧИК (11, 14). СВОБОДНОЕ ПАДЕНИЕ (16-30, 18-30, 20-30).

ДК КОКСОХИМЗАВОДА. САЛЬВАДОР, две серии (17, 20). **21 июля.** ДРУГ (17, 19, 21).

КЛУБ ГРЭС. 21 июля. КОНЕЦ ВЕЧНОСТИ, две серии (17-15, 20).

ВИДЕОЗАЛ «РАДУГА». Киносборник мультфильмов (10). Художественные фильмы: КУРЬЕР (13). АНЖЕЛИКА МАРКИЗА АНГЕЛОВ (14-30, 16-30, 18-30, 20-30).

ИЗДАТЕЛЬСТВО «КУЗБАСС» ПРИГЛАШАЕТ НА РАБОТУ

печатников на ПП-45, на книжную ротацию, на офсетную машину, наладчика полиграфического оборудования, машинистов листоподборочной машины, резальных машин, упаковочной, швейных машин и автоматов, брошюровщиков, прессовщика макулатуры, приемщицу на печатную машину.

ПРИГЛАШАЮТСЯ ЮНОШИ И ДЕВУШКИ для обучения полиграфическим специальностям на рабочих местах.

Обращаться по телефону 52-66-59—в отдел кадров.

КЕМЕРОВСКИЙ ОБЛАСТНОЙ УЧЕБНЫЙ КОМБИНАТ ГОСКОМСТАТА РСФСР ОБЪЯВЛЯЕТ ПРИЕМ УЧАЩИХСЯ
на новый учебный год

НА КУРСЫ подготовки по следующим специальностям: бухгалтер производственных объединений, строительных организаций, сельскохозяйственного производства и кооперативов, обучение дневное и вечернее. Срок обучения от 6 до 9 месяцев.

Занятия с 7 сентября.

— Электромеханик по конструкции и техобслуживанию ЭВМ «ИСКРА-555,-2106»; «НЕВА-501»; «ЭЛЕКТРОНИКА-10,-16»; «РОБОТРОН-170». Срок обучения 3—4 месяца.

Занятия с 1 сентября и в дальнейшем по мере комплектования групп.

— Оператор, программист ЭВМ «ИСКРА-555,-2106», «НЕВА-501». Срок обучения 2—3 месяца. Занятия с 1 и 12 сентября.

Обучение платное (за счет граждан и организаций).

Обращаться: 650024, г. Кемерово, ул. Космическая, 6. Телефоны: 28-04-09, 28-05-48.

БЮРО ПО ТРУДОУСТРОЙСТВУ НАСЕЛЕНИЯ

ПРОДОЛЖАЕТ НАБОР

НА КУРСЫ водителей троллейбуса в Кемеровское трамвайно-троллейбусное управление.

Приглашаются юноши и девушки не моложе 18 лет, юноши, отслужившие в рядах Советской Армии.

Начало занятий в июле.

Также проводится набор на курсы водителей трамвая.

Срок обучения 5—6 месяцев (с отрывом от производства), стипендия 100—110 рублей в месяц.

Обращаться: г. Кемерово, ул. Трудовая, 4; проспект Ленинградский, 21а; ул. Севастопольская, 6.

ПРИГЛАШАЕТ

НА РАБОТУ В АВТОКОЛОННУ № 1241 водителей автомобилей, слесарей по ремонту автомобилей, кузнеца, медника, газоэлектросварщиков, сантехника, слесаря по оборудованию, плотников, штукатура-маляра, водителя на автокран (ЗИЛ-130), прораба, автогрейдериста.

Обращаться: г. Кемерово, ул. Трудовая, 4; проспект Ленинградский, 21а; ул. Севастопольская, 6.

НА РАБОТУ В ТРЕСТ «СИБМЕТАЛЛУРГМОНТАЖ» — начальника отдела снабжения, бухгалтера-расчетчика, старшего инспектора по труду и заработной плате (на период декретного отпуска), электросварщиков и котельщиков по изготовлению металлоконструкций (имеют право на льготную пенсию), крановщика, слесарей по ремонту оборудования, строителей и монтажников на строительный участок. Жилая площадь предоставляется в порядке очередности, выплачиваются квартальные премии, вознаграждения по итогам года. Доставка на работу и с работы осуществляется служебным автотранспортом.

Одинокие обеспечиваются местом в благоустроенном общежитии.

Обращаться: г. Кемерово, ул. Трудовая, 4; проспект Ленинградский, 21а.

НА РАБОТУ В ПРЕДЗАВОДСКУЮ АВТОБАЗУ — водителей 1—3-го классов всех категорий, автослесарей 1—4-го разрядов, токарей 2—4-го разрядов, механика КПП, газоэлектросварщиков 2—5-го разрядов, уборщиц производственных цехов, штукатуров-маляров, рабочего по обслуживанию зданий, автоэлектриков 1—4-го разрядов, диспетчера, в детский комбинат № 49—повара.

Автобаза имеет подсобное хозяйство, пионерский лагерь, турбазу. Жилплощадь предоставляется в порядке очередности. Лицам, отслужившим в рядах Советской Армии, автобаза выплачивает единовременное пособие — 200 рублей. Доставка работающих на работу и с работы служебным автобусом.

Обращаться: г. Кемерово, ул. Трудовая, 4; проспект Ленинградский, 21а.

центр контроля сообщает

ЭКОЛОГИЧЕСКИЙ КЛИМАТ

Общая оценка ситуации.

В Кемерове в первой декаде июля погоду обуславливал малоинтенсивный синоптический процесс. В ночные и утренние часы при безветрии возникали условия для накопления вредных примесей в приземном слое атмосферы. Днем благодаря прогреву начиналось рассеивание примесей в вертикальном направлении, но ветры (от слабых до умеренных) устойчивых северных направлений переносили примеси на жилые районы. Предприятия все эти дни непрерывно работали на нагрузках, согласно мероприятиям третьего режима. Однако уровень загрязнения оставался повышенным, а в утренние часы в Заводском и Кировском районах 4, 6—8 июля увеличивался до значительного.

Концентрации примесей: двуокись азота (в Кировском районе) 6—8 июля — 4—4,5 ПДК, 9 июля — три ПДК, в остальные дни — в пределах 1—2 ПДК. В остальных районах города она не превышала ПДК; формальдегид — в пределах 1—1,5 ПДК, наибольшее значение — 2,5 ПДК — в Кировском районе 9 июля.

Повышенным было содержание в атмосфере города анилина: в Кировском районе 4 июля — 3,2 ПДК, 6—8 июля в Заводском районе (пос. Предзаводской) — 1,5—2,5 ПДК. 5—6 июля в районе коммунального моста содержание цианистого водорода превысило ПДК в 1,5—2 раза. Концентрации остальных измеряемых примесей не превышали предельно допустимой концентрации.

В первой декаде июля качество воды в Томи выше города (д. Металлплощадка) улучшилось относительно предыдущей декады. Превышали ПДК только фенолы (в три раза). Ниже города (д. Подъяково) качество воды ухудшилось как по визуальным признакам, так и по данным химанализов. Хотя содержание фенолов уменьшилось до 3—5 ПДК, повысились концентрации нитритов (до 2 ПДК), азота аммонийного (до 1,3 ПДК), понизилось содержание растворенного кислорода и усилился запах (до 2—5 баллов по пятибалльной шкале).

Меры, принятые по нарушениям природоохранного законодательства.

Кемерово. Контролирующие службы Кемерова вынесли четыре постановления о закрытии с 1 января 1989 года в объединении «Азот» цеха № 5 (производство слабой азотной кислоты), цеха № 6 (производство крепкой азотной кислоты), цеха № 3 (производство аммиачной селитры) и производства диметилформамида. Они приняты, согласно известному постановлению Совета Министров СССР по экологии.

Бригада общественных инспекторов ГИАП провела проверку в объединении «Кузбассэлектромотор». Обнаружено, что в цехах № 12 и 13 не делают анализы отходящих газов, хотя яркий бурый цвет выбросов позволяет предположить высокую концентрацию выбросов окислов азота. Здесь же СКТБ «Природа» разработало, смонтировало и опробовало установку каталитического дожигания паров, но, как обнаружили инспектора, установка не запущена, так как не произведены взаиморасчеты между СКТБ и объединением.

Бездействуют десять установок для улавливания металлической пыли от металлообрабатывающего оборудования. Служба техники безопасности завода не разрешила их эксплуатацию из-за повышенного шума, но не приняты меры, чтобы завод-изготовитель устранил этот недостаток.

Киселевск. Санитарная служба остановила газогенераторы южно-абинской станции «Подземгаз» из-за загрязнения атмосферного воздуха.

Наложен штраф на директора Киселевской нефтебазы за невыполнение решения облисполкома о строительстве природоохранных объектов.

Лето пионерское — спортивное

Для многих мальчишек и девчонок из спортивных секций и детско-юношеских школ коллективов физкультуры Кузнецкого металлургического комбината в эти дни местом постоянных тренировок стала база спортивно-оздоровительного лагеря КМК. Велосипедисты и баскетболисты, легкоатлеты и конькобежцы, представители десяти видов спорта, для которых лагерные будни сегодня — это тренировки и соревнования, трудовые десанты и показательные выступления и, конечно же, незабываемые утренние зори на стремительных перекатах в ожидании рыбацкого счастья.

НА СНИМКАХ: будни спортивного лагеря.

Фото В. Клюева.

г. Новокузнецк.

вольная борьба

Доброе соперничество

Вчера в спорткомплексе «Октябрьский» состоялось торжественное открытие международной встречи по вольной борьбе. Соперниками хозяев ковра стали юные борцы Соединенных Штатов Америки.

Калифорния — Новосибирск — Кемерово. По такому маршруту пролег путь спортивной делегации из США, впервые посетившей Кузнецкую землю. Хотя, конечно, можно припомнить далекие 20-е годы, когда после декрета о заключении договоров с иностранными специалистами по восстановлению промышленности в стране в Кузбасс приехали американские рабочие. Колонисты из АИК оказались и хорошими спортсменами, с ними не раз проводились матчевые встречи по многим видам спорта.

И вот новая встреча — с группой юных американских борцов из штата Калифорния, чей возраст не старше 18 лет. Почему именно Сибирь? США сегодня переживают самый настоящий бум вольной борьбы, а Новосибирск (там уже побывали наши гости) и Кемерово — одни из городов, где высоко котируется этот вид спорта. А потому и цель американцев — поближе познакомиться с методикой сибирской школы вольной борьбы, провести совместные тренировки, товарищеские матчи.

Впрочем, гостей привлекает не только это, но и возможность пообщаться со сверстниками, «открыть» для себя Страну Советов.

О. КУРОЧКИН.

г. Кемерово.

шахматы

Борьба обостряется

Решающие поединки начались на финальных соревнованиях Всероссийских летних студенческих игр.

По итогам их будут сформированы две сборные России, которые примут участие в полуфиналах Всесоюзной универсиады. Это определяет бескомпромиссную борьбу во всех встречах.

В женском турнире продолжает лидировать волгоградка М. Свечникова, имеющая 6 очков из 8. У омички Н. Кучатовой — 5 из 7. Третье место делят Е. Гуськова (Горький), И. Семенова (Воронеж) и кемеровчанка И. Андреева — у всех по 4,5 из 8.

У мужчин сыграно пять туров. Впереди Л. Тоцкий из Свердловска, сделавший лишь одну ничью. Краснодарец С. Данилюк отстает на полочка. Кемеровчанин А. Стародубцев делит пока пятое место, имея 3 очка. Неровно играет В. Невоструев — у него 2,5 из 5.

А. ПОНОМАРЕВ.

ТВ и Р

20 июля

I ПРОГРАММА
Передачи ЦТ.

6.30 «120 минут».
8.35 Действующие лица.
9.20 «Мертвые души». Художественный телефильм. 3-я серия.
10.35 Новости.
10.45—11.35 Концерт пианиста К. Эльфера (Франция).
Перерыв до 15.30
15.30 Новости.
15.40 Прожектор перестройки.
15.50 Концерт ансамбля песни и танца Корейской народной армии.
16.20 Школа: время перемен. О VIII Всесоюзных педагогических чтениях.
16.50 Мультфильм.
17.05 Фильм — детям. «У заставы «Красные камни».
18.20 «Умение возвести дом».
18.50 Сегодня в мире.
19.10 Полчаса в 9-й студии.
19.40 «Мертвые души». Художественный телефильм. 3-я серия.
21.00 Время.
21.35 Прожектор перестройки.
21.45 «Возвращение». «От первого лица».
22.15 Сегодня в мире.
22.25—23.40 Мастера искусств. Народная артистка СССР О. Н. Андровская.

II ПРОГРАММА
Передачи ЦТ.

8.00 Утренняя гимнастика.
8.20 Концерт академического оркестра русских народных инструментов.
8.45 «Лисица». Научно-популярный фильм.
9.05 Немецкий язык.
9.35 «Мне снилась музыка...» Фильм-концерт.
10.05 Немецкий язык.
10.35 За безопасность движения.
10.40 Фильм — детям. «Завещание старого мастера». Художественный телефильм. 1 и 2-я серии.
12.50 Новости.
13.00 «Польские дороги». Художественный телефильм. 7 и 8-я серии.
15.40 Мультфильм.
15.50—16.55 «Открытая книга». Художественный телефильм. Фильм 1-й.
Перерыв до 19.00

КЕМЕРОВО.

19.00 Кузбасс. День за днем.
19.30 Поет участница художественной самодеятельности ДКиТ КМК И. Лисач.
Передачи ЦТ.
20.00 Спокойной ночи, малыши!

КЕМЕРОВО.

20.15 «Сельский интеллигент». Встреча с заслуженным работником культуры Л. А. Семенистом.
Передачи ЦТ.
21.00 Время.
21.35 Прожектор перестройки.
21.45—00.30 «Польские дороги». Художественный телефильм. 7 и 8-я серии.

III ПРОГРАММА
Передачи ЦТ.

18.05 Новости.
18.15 Лауреаты Международного конкурса им. П. И. Чайковского. Народный артист СССР З. Соткилава.
19.15 Конный спорт. Ростовские стипльчезы.
20.00 Спокойной ночи, малыши!
20.15 Музыкальный киоск.
20.45 «Если хочешь быть здоров». Передача 6-я.
21.00 Время.

КЕМЕРОВО.

21.35 «Крик души». «Внезапно». Документальные фильмы.
22.00 Кузбасс. День за днем. (повторно).
22.30 Кубок СССР по футболу 1/16 финала. «Кузбасс» — «Торпедо» (Москва). 2-й тайм.

21 июля

6.40 Программа передач. Погода. 6.43 Новости. Кузбасса. Музыка. 6.58 Погода. 7.30 «Полчаса с вами». В выпуске: говорят делегаты XIX Всесоюзной партконференции. Решаем жилищную программу. 7.58, 8.25 Погода. 8.27 Обзор областных газет. 8.35 Объявления. 11.15 М. Горький. «Как я учился». Радиоспектакль. 18.15 «Клуб деловых людей». Внедрение хозрасчета в п/о «Электромашина» (г. Прокопьевск). 18.55 Новости Кузбасса. Погода. Программа передач на 22 июля. 19.15 «Контакт». В передаче принимают участие делегаты XIX партконференции. Стереовещание: 20.00 Лепо Сумера. «Пантомима». 20.25 Поют В. Легкоступова и Я. Иоала.

издано в Кемерове

«Блокнот агитатора» № 7

В седьмом номере «Блокнота агитатора» помещены материалы очередного пленума областного комитета партии, обсудившего задачи по повышению эффективности идеологической и массово-политической работы в соответствии с решениями февральского (1988 г.) Пленума ЦК КПСС. Доклад по этому вопросу сделала секретарь обкома партии Л. Л. Савицкая.

В докладе отмечается, что три года отделяет нас от апрельского (1985 г.) Пленума ЦК КПСС, который положил начало этапу коренных преобразований и обновлений всех сторон жизни советского общества. Страна и партия включились в огромную по масштабам, сложности и многогранности работу.

Изложение доклада в «Блокноте агитатора» занимает 20 страниц.

Публикуется выступление первого секретаря обкома КПСС В. В. Бакатина на пленуме. Он подвел итоги по обсуждавшемуся вопросу, рассказал об очередных задачах перестройки.

Пропагандистам, агитаторам и политинформаторам предназначена статья Т. Фомичевой «База для технического прогресса», посвященная профессиональному празднику — Дню металлурга.

Ф. ДЕМИН.

служба здоровья

КОГДА СЛОМАЮТ «ОГРАДУ»?

Явление «ведомственности», неоднократно осужденное нами как предпочтение узких интересов общегосударственным, народным, все же поразительно живуче. И вот яркий пример этому из области организации здравоохранения.

«Железнодорожная школа», «железнодорожная больница»... Редко кто задумывается над тем, откуда появились эти странные сочетания, почему возникла эта ведомственная автономия. А возникла она в те времена, когда в стране осуществлялось бурное развитие железнодорожного транспорта, когда появляющиеся небольшие станционные поселки являлись, по существу, «пионерскими» на осваиваемых территориях.

Тогда были и необходимость, и оправданность заботы ведомства о том, чтобы в «пионерских» этих поселениях, несмотря на отдаленность их от центра, жизнь и быт тружеников ведомства были организованы наилучшим образом, со всем набором социальных благ. Тогда и возникли и железнодорожные школы, и железнодорожные больницы.

О школах мы судить не беремся, а что же такое железнодорожная больница? На сегодняшний день явление это довольно странное. Хотя бы уже потому, что облздраву она не подчиняется, руководит же системой железнодорожных больниц в нашей области специальная служба при... управлении железной дороги. И это не единственный парадокс сегодняшнего положения в медицинском обслуживании железнодорожников. Впрочем, за иллюстрацией лучше обратиться к конкретной больнице.

На юго-западной окраине Белова в минувшем году был сдан в эксплуатацию новый больничный комплекс. Он стал составной частью расположенного здесь больничного городка.

Казалось бы, с вводом новой больницы могли и должны были бы решиться многие проблемы медицинской помощи населению, которых в Белове немало. Однако между новой больницей и остальным городом вскоре появилась бетонная ограда. По одну сторону ее городская больница с напряженным круглосуточным ритмом экстренной и плановой работы. Напряженность эта усиливается недостатком площадей в поликлинике и больнице, нехваткой медперсонала, а порой и медикаментов. Нет-нет да и прибавляются к этому перебои с водоснабжением и отоплением.

Заглянем по другую сторону ограды. Здесь, после хлопот с новосельем, воцарилась, в общем-то, спокойная жизнь: есть современное оборудование, просторные палаты и кабинеты. Не «беспокоит», как в городской больнице, «скорая помощь». Во второй половине дня и поликлиника почти пустая. В чем же дело? Да в том, что больница и поликлиника эта — железнодорожные, то есть обслуживают только «своих».

Был случай, когда молодую женщину в тяжелом состоянии «скорая помощь» привезла в городскую больницу. Больная была железнодорожницей. Ее и консультировали, и лечили врачи из обеих больниц, затем, несмотря на тяжесть состояния, перевезли из «чужой» больницы в «свою». Потом, когда больная погибла, возникли взаимные претензии. Так оправданна ли такая странная ведомственность?

— Для нас ввод железнодорожной больницы не сказался на улучшении медицинской помощи населению города, — говорит заведующий горздравотделом Ю. С. Федоров. — Какое может быть улучшение, если одни врачи круглосуточно «пашут», а другие за этим наблюдают?! Единым должен быть больничный городок, а не половинчато-ведомственным, тогда совместными усилиями легче решать наши проблемы. На пользу людям.

Я рассказал лишь об одном парадоксе, связанном с искусственным отделением медицины железнодорожников от общегосударственной сети здравоохранения. Вот другой.

Как в давние времена, за сотни и тысячи километров ездят железнодорожники в «свои» больницы, чтобы пройти порой самый элементарный курс лечения, хотя рядом городская или областная больница. И до сих пор никто не посчитал, сколько же рабочих дней ежегодно проезжают они в поездах, чтобы попасть к специалисту. Такова «преемственность» железнодорожной медицины. А ведь эта ситуация имеет не только экономическую, но и моральную сторону.

В оправдание устаревших схем и издержек кое-кто делает ссылку на особую специфику железнодорожной медицины. Но в чем она? Технологические процессы труда шахтеров, металлургов, да и любой профессиональной группы, безусловно, специфичны. Но не более. Лечение же гипертонии или аппендицита не учитывает такой специфики. Нет специфики и в организации медицинской помощи, потому что медики железнодорожных больниц руководствуются приказами Министерства здравоохранения.

Пора, давно пора объединить усилия городских и железнодорожных больниц, как это делается в медико-санитарных частях, обслуживающих различные профессиональные группы трудящихся предприятий. Железнодорожная больница могла бы быть медсанчастью в единой системе здравоохранения города. А упразднение врачебно-санитарной службы при управлении железной дороги, как дублирующего административного органа в системе здравоохранения области, соответствовало бы перестройке на деле.

Кстати, на майском пленуме обкома КПСС этот вопрос был поставлен перед министром путей сообщения СССР И. С. Конаревым, и он счел целесообразным, чтобы область решила его на свое усмотрение. Думается, управление Кемеровской железной дороги решит этот вопрос, учитывая общественное мнение и интересы дела, и решит его оперативно.

В. ГРИЩЕНКО,
врач-кардиолог.

Кемерово—Белово—Кемерово.

тираж «Спортлото»

Результаты 29-го тиража лотереи «Спортлото» «6 из 45» и «5 из 36», состоявшегося 16 июля 1988 года в плавательном бассейне спорткомплекса «Олимпийский».

«6 из 45»: 8, 9, 14, 20, 21, 25;
«5 из 36»: 4, 10, 15, 19, 22.

(ТАСС).

погода

Гидрометбюро сообщает:

20 июля днем по области будет переменная облачность, местами небольшой кратковременный, местами умеренный дождь, гроза. Ветер юго-западный 9—14 метров в секунду. Температура 24—29, местами 19—24 градуса тепла. Давление и влажность существенно не изменятся.

Вторая страница сегодняшнего номера — сменная.

Следующий номер газеты выйдет 22 июля.

Зам. редактора
А. В. СЕМЕНОВ.

фельетон

ЗОЛОТЫЕ СЛОВА, НЕ ВОВРЕМЯ СКАЗАННЫЕ

Еще недавно кемеровчане поглядывали на хмурое, холодное небо и с тоской вопрошали: «Да будет ли нынче лето?». И когда оно, хоть и с опозданием, все же настало, обрушив на горожан жар, духоту и зной, люди вереницами потянулись туда, где солнце, воздух и вода, мягкий песок и прочие летние радости, организованные заботливыми согражданами, — на городской пляж. Увы, их ожидали лишь раскаленные грязные камни да колючие, злые лучи дневного светила, укрыться от которых негде: грибки к тому времени не поставили. Как, впрочем, и кабинки для переодевания. Запаздывать так запаздывать!

Грибки и кабинки в конце концов появились, и на этом обустройство мест отдыха, надо полагать, завершилось? Чтобы выяснить вопрос, отправился в управление благоустройства.

— Все, что от нас требуется, сделали, — встретила меня инженер управления Л. А. Егорова.

— И вам там нравится?

— Нет, этот пляж не люблю. Неуютно там...

Признание весьма красноречивое. Но думали ли, чтобы сделать уютным? Да, думали. Даже наметили кое-что: прокат лежаков, надувных мячей, бадминтона, шашек, шахмат и т. д. Предусматривались целый каскад торговых павильонов и даже кафе на колесах «Автобус» на шестнадцать посадочных мест. «Спорткультторг» было вознамерился открыть торговлю пляжными принадлежностями...

Нет, кемеровчан не оставили уж совсем без внимания. На берегу в расписных павильонах - теремах вам предложат кекс, который можно запить теплым соком, бойко торгуют шашлыками, если повезет, удастся отведать квасу. Но все это очень шатко и ненадежно, как фанерные «терема». Каким-то непостижимым образом торговые услуги запрограммированы на «везение». Например, в день вашего прибытия на пляж бочка с квасом может поджидать вас, а может и отсутствовать. Но даже наличие упомянутой бочки отнюдь не означает, что вы «везунчик».

— Кружек и стаканов не держим, — в который раз объясняет надоедливым отдыхающим молоденькая продавщица. — Без надобности: воды-то все равно нет, — и показывает на забитый деревяшкой водовод.

Как, однако, мы привыкли к «трудностям быта»! Вы можете себе представить, как жить, когда не будет никакого дефицита?

Да что там квас! И без него можно на пляже валяться. И без лежаков тоже. А почему бы и нет? Если вы, допустим, приверженец йоги, то лежание на острых камнях — это дополнительное средство закаливания. Тела и духа.

Думаю, с этим вполне солидарна Р. П. Россова, директор горсада. Именно ей было поручено организовать прокат пляжного инвентаря.

— У нас своих забот хватает. К тому же прокат на пляже нам невыгоден, — Римма Петровна тверда в убеждениях, как камни на пляже.

«Дался вам этот городской пляж! — слышу восклицание читателя. — Мало разве других мест отдыха? Там-то наверняка все иначе». Правильно. Почему бы нам, к примеру, не махнуть в деревню Журавли? Там, под косогором, превосходное место — изумрудные поляны, речной простор!

Вот он, знаменитый журавлинский пляж! Как все до боли знакомо! Будто время остановилось, оставив в неприкосновенности все, как было пять лет назад, когда писался очередной фельетон. То же изобилие буренок, непринужденно разгуливающих между телами отдыхающих, то же отсутствие малейших признаков цивилизации на побережье, те же живописно поваленные кабинки... Правда, появилась и новинка — щит: «Не используйте для плавания надувные матрацы, камеры... Не взбирайтесь на технические предупредительные знаки, буйки, бакены, ограждения».

Очевидно, предупреждение для далеких потомков: в радиусе километра здесь нет никаких знаков и ограждений. Не говоря уже о надувных матрацах. Здесь действительно «все иначе».

Этому пляжу не везет. Нет у него настоящего хозяина. То числился за далеким Центральным райисполкомом. Нынче поближе — за Рудничным. Но, видимо, дело не в расстоянии...

— Да был я там, был. А что толку? — А. И. Ефременко, заместителю председателя Рудничного райисполкома явно не до пляжа. — Поручили благоустроить его «Кемеровоуглю», а он не хочет. Да и кому этот пляж нужен?

— Не нужен он, — вторит ему Ю. А. Юрасов, заместитель директора по кадрам и быту объединения «Кемеровоуголь». — К тому же у нас не хватает людей — на морковке они.

Улавливаете, в чем корень? В отношении. Когда не очень хочется, то лучше не надо: все равно ничего не получится. Не будем тешить себя иллюзиями: мол, с морковки горняков перебросят на пляж, и тогда...

Растет город, растут запросы горожан. А мы их по запросам равнодушием, безразличием, неисполнительностью или, как нынче принято изъясняться, бюрократизмом. Тут и там только и слышишь, что о социальном развитии и внимании к человеку. Послушал — и ничего такого не увидел. Наоборот, невнимание и неразвитие. Пляж в районе «Шалготарьяна» так и остался в первозданной дикости. Несмотря на решение Ленинского райисполкома о переводе его в разряд культурных.

Вы были когда-нибудь на Суховском озере? Дивное место для отдыха. В нескольких шагах от города. Но теперь санэпидстанцию заботит другое: стоят ли у озера щиты, запрещающие в этом водоеме купаться? Когда-то некто дальновидный распорядился сливать туда всю городскую грязь. И текут в озеро ливневые стоки. А какая могла бы быть великолепная зона отдыха! Разумеется, если бы городские власти пожелали к этому приложить руку...

— Не добрались мы до пляжей еще, — заместитель председателя горисполкома В. М. Шапошников озабочен. — Затянули с этим делом. Надо, чтобы, кому поручено, занимались. Людей нужно приучать к культуре...

Поистине золотые слова! Только бы еще вовремя сказанные. Ну разве можно не согласиться насчет культуры? Не успели неторопкие работники городского управления благоустройства поставить на берегу Томи грибки, как отдыхающие их тут же в дугу согнули. Сила есть — ума не надо, говаривали древние. Ну а уж расколоть опорожненную бутылку о каменный берег речной (не всегда из-под сока) какой удалой кемеровчанин воздержится?

Так что с бескультурьем у нас все в порядке. А что культуры дефицит... Так откуда ей взяться, когда мы от нее в испуге, как черт от ладана, шарахаемся! Благоустройство пляжа и обслуживание отдыхающих возвели в неразрешимую проблему!

Возможно, В. М. Шапошников совершит персональный объезд вышеупомянутых объектов летнего отдыха. Возможно, после этого унылая пляжная картина чем-то и оживится. Но время-то упущено. Не на Гавайских островах живем — в Сибири! Вон уже и дождичек собирается...

В. ПИРОЖНИКОВ.

Фото **В. Грызыхина.**

г. Кемерово.

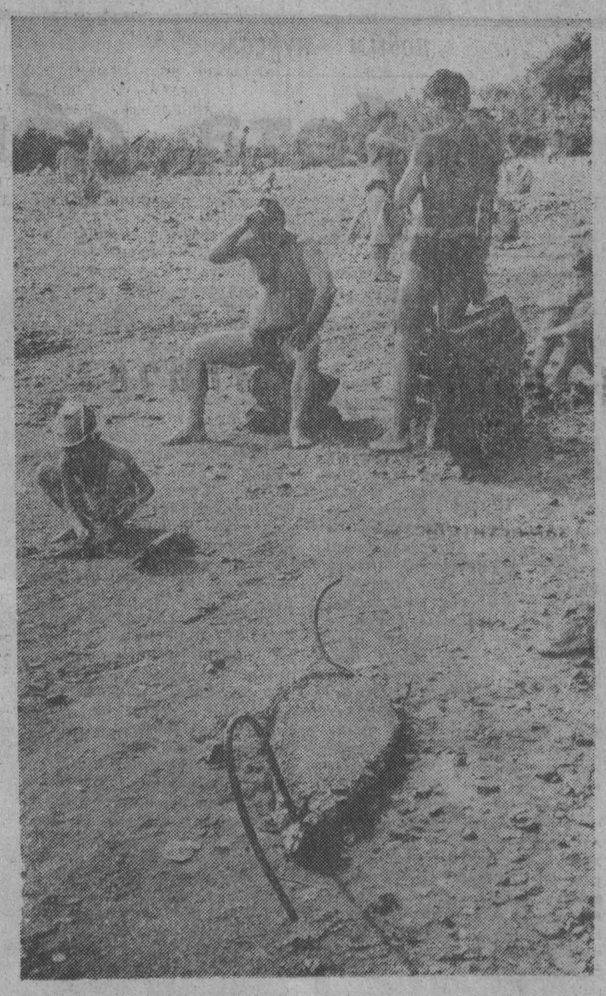

НАШ АДРЕС:

650630, ГСП, г. Кемерово, проспект Октябрьский, 28.

ТЕЛЕФОНЫ:

для справок — 52 32 74
справки по письмам — 52 03 22.

Адрес издательства «Кузбасс»: 650630, ГСП, г. Кемерово, проспект Октябрьский, 28. Тел. 52-78-88.

Газета выходит 300 раз в году ежедневно, кроме понедельника.

Тираж 260 тыс. экз. Объем 2 п. л. Печать высокая.

ИНДЕКС 51901

ОП 06232. Заказ № 168.
1 2 3 4 5 6