Орган Кемеровского обкома КПСС и областного Совета народных депутатов

Пролетарии всех стран, соединяйтесь!

КУЗБАСС

Газета издается с 7 января 1922 года.
162 (19492).
СРЕДА, 13 июля 1988 г.
Цена 3 коп.

Зеленой жатве — всенародную заботу!

ОБРАЩЕНИЕ

областного комитета партии, облисполкома, облсовпрофа, обкома ВЛКСМ к труженикам совхозов, колхозов, рабочим промышленных предприятий, служащим, учащимся, студентам, пенсионерам, ко всем жителям Кузбасса.

Дорогие товарищи!

Сегодня самой сложной проблемой в жизни нашего общества, и это отмечено XIX Всесоюзной партконференцией, стал вопрос о быстрейшем улучшении снабжения населения продовольствием. Конференция потребовала поставить заботу о наращивании продовольственных ресурсов в центр повседневной практики партийных, советских, профсоюзных, комсомольских и хозяйственных органов, всех трудовых коллективов.

Свое глубокое понимание и практические выводы из решений конференции мы все должны подкрепить конкретным делом на первом ответственном этапе нынешней сельскохозяйственной страды — заготовке кормов.

Эту работу в текущем году приходится вести в непростых условиях. Вновь внесла свои коррективы своенравная, неустойчивая сибирская погода. Из-за недобора положительных температур травы развиваются медленно, и это сдерживало заготовку.

Для успешного проведения зимовки общественного стада необходимо заложить на хранение не менее 25 центнеров кормовых единиц фуража на условную голову скота. Это больше, чем в прошлом году, на пять центнеров. Однако в настоящее время заготовка кормов только началась и разворачивается крайне медленно. А времени больше нет!

В этих условиях необходимо сосредоточить на уборке трав и других кормовых культур все силы, использовать все резервы пополнения фуражных запасов. Важно как можно быстрее завершить первый укос с тем, чтобы потом снять еще один урожай трав, наладить уход за пропашными кормовыми культурами, взять на учет и ответственное хранение все прошлогодние запасы.

Сегодня ясно, что в сложившейся обстановке сельский цех Кузбасса не справится с заготовкой кормов без помощи промышленных предприятий и населения. В связи с этим на текущий год продлен порядок сохранения зарплаты по месту основной работы для горожан, выезжающих на сенокос.

Нельзя допустить, чтобы животноводство Кузбасса, поставляющее на городские прилавки мясо и молоко, вошло в зиму без необходимого запаса кормов. Поэтому мы призываем трудящихся промышленности, строительства, транспорта, все городское население не оставить село один на один с капризами погоды, помочь ему техникой, людьми, транспортом, истинно рабочим подходом к общему делу.

Тон в этой работе должны задать коммунисты и комсомольцы. Без раскачки, не теряя драгоценного времени следует подойти к направлению людей на заготовку кормов, сформировать бригады и звенья, определить места и объемы работы, обеспечить всем необходимым.

Надо помнить руководителям совхозов и колхозов, что, отрываясь от основной деятельности, горожанин вправе рассчитывать на высокую организацию его труда на сельхозработах, внимание к своему быту.

Координатором всех забот кормозаготовительной кампании от имени государства должны стать Советы народных депутатов. Им в руки следует отдать последнее слово в решении всех спорных вопросов и проблем, контроль за этой работой.

Обком КПСС, облисполком, облсовпроф, обком ВЛКСМ считают, что каждый шаг партийного, советского, хозяйственного руководителя в эти дни должен быть предельно четок и конкретен. Руководством к действию каждого трудового коллектива и каждого жителя области должно стать осознание неделимости забот города и села в стремлении дать в магазины и на рынок как можно больше продуктов питания.

Все зависит от человека, его отношения не только к личным, но и коллективным, общественным интересам. Все интересы сегодня настоятельно требуют быстрейшего решения текущих сельскохозяйственных задач. И первая из них — заготовка кормов.

Успех этой работы зависит от нашей организованности и ответственности, от умения ставить на первый план задачи общественной значимости.

ОБКОМ КПСС, ОБЛИСПОЛКОМ,
ОБЛСОВПРОФ, ОБКОМ ВЛКСМ.

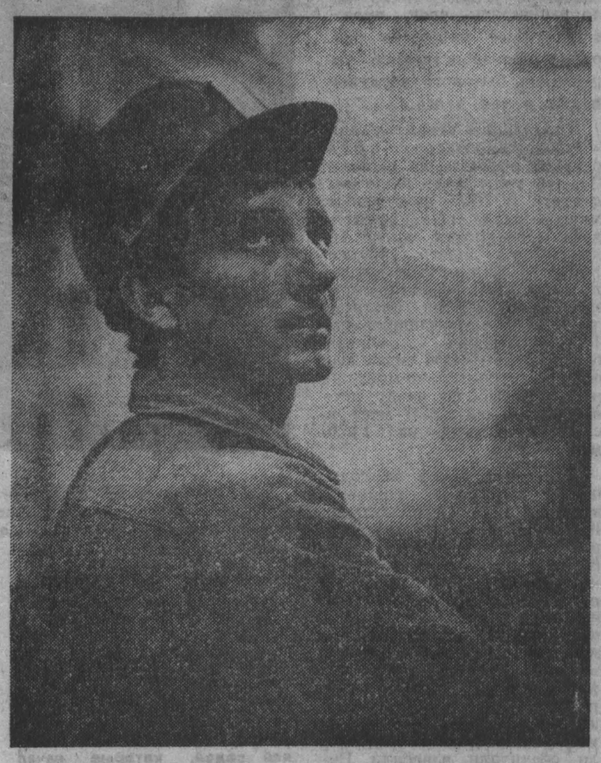

От небольшого цеха по производству сборного железобетона до мощного предприятия вырос за тридцать лет Томусинский завод крупнопанельного домостроения. В пять раз за это время увеличился здесь выпуск продукции. Для новостроек заводчане поставляют сегодня 114,4 тысячи кубометров сборного железобетона.

Эти фотографии сделаны в цехе № 1, где изготовляют детали домов новой серии. Одно из лучших звеньев формовщиков бетона возглавляет в бригаде Е. Г. Каркашина Сергей Рудаков.

г. Междуреченск. Фото Ю. Мальцева.

СССР—ПНР:

ПО ПУТИ ОБНОВЛЕНИЯ

ВАРШАВА, 11. (Спец. корр. ТАСС). Как бы ни были важны встречи советских руководителей с лидерами крупнейших западных государств, приоритет внешней политики СССР неизменен: отношения с социалистическими странами есть и будут ее главным направлением, главным объектом заботы и внимания КПСС и Советского государства.

Полностью подтверждают это цели и задачи начинающегося официального дружественного визита М. С. Горбачева в ПНР, осуществляемого по приглашению Первого секретаря ЦК ПОРП В. Ярузельского и высших государственных властей ПНР. В ходе диалога с руководителями братской Польши предстоит рассмотреть широкий круг задач политического и экономического сотрудничества, взаимодействия на международной арене, обменяться опытом перестройки и социально-экономических реформ в обеих странах. Особую актуальность приобретает поиск новых форм и путей подключения к межгосударственному, межпартийному сотрудничеству широких масс трудящихся, интеллигенции, молодежи.

Велик интерес к визиту во всех слоях польского общества. Всюду ощущается атмосфера радушия и сердечности, с которой жители столицы, других польских городов встречают советского руководителя.

10.00 местного времени. Над зданием Варшавского аэропорта реют государственные флаги Советского Союза и Польши. Безупречен строй почетного караула пехотинцев, летчиков и моряков Войска Польского.

Авиалайнер ИЛ-62, который за последние три года встречали в аэропортах Женевы и Рейкьявика, Вашингтона и Лондона, Праги, Берлина, Будапешта и других городов, подруливает к месту торжественной церемонии.

У трапа самолета М. С. Горбачева и его супругу сердечно приветствуют Первый секретарь ЦК ПОРП, Председатель Государственного совета ПНР В. Ярузельский с супругой. Представители юного поколения Польши—харцеры вручили гостям цветы.

Церемония торжественной встречи завершается прохождением почетного караула.

В поездке в ПНР М. С. Горбачева сопровождают член Политбюро ЦК КПСС, министр иностранных дел СССР Э. А. Шеварднадзе, секретарь ЦК КПСС В. А. Медведев, первый секретарь ЦК Компартии Белоруссии Е. Е. Соколов, посол СССР в Польше В. И. Бровиков.

...По прямой, как стрела, автостраде от Окенче до центра города всего десять минут езды. Правда, это по свободной трассе. Но «дружеские пикеты», выставленные жителями города на пути кортежа автомашин, сделали эту дорогу в три раза длиннее. Не раз останавливался почетный эскорт мотоциклистов, и Генеральный секретарь выходил из машины, чтобы обменяться с варшавянами рукопожатиями, ответить на их горячие приветствия.

☆☆☆

Генеральный секретарь ЦК КПСС побывал у могилы Неизвестного солдата на варшавской площади Победы, возложил венок и оставил запись в Памятной книге.

М. С. Горбачев почтил также память варшавян, павших в борьбе против фашистских оккупантов, возложив венок у памятника героям Варшавы — Нике.

Бережно хранит польский народ память о советских воинах, отдавших свои жизни за освобождение польской земли от фашистской оккупации. В Варшаве создано величественное кладбище-мемориал, где покоятся 21500 советских солдат и офицеров, погибших в боях за польскую столицу. Генеральный секретарь осмотрел мемориал, возложил венок и оставил запись в Памятной книге.

☆☆☆

В полдень в здании ЦК ПОРП состоялась беседа М. С. Горбачева с В. Ярузельским. Руководители СССР и ПНР обменялись информацией о процессах обновления, происходящих в политической, хозяйственной и общественной жизни обеих стран, об актуальных задачах, которые решают КПСС и ПОРП на нынешнем этапе социалистического строительства.

После беседы в ЦК ПОРП М. С. Горбачева ждали в сейме ПНР. По пути на тротуарах самой зеленой варшавской магистрали — Уяздовских аллей — тысячи варшавян.

У входа в здание польского парламента Генерального секретаря ЦК КПСС и сопровождающих его лиц приветствует маршал сейма Р. Малиновский. Во вступительном слове глава сейма от имени депутатов выразил удовлетворение в связи с приездом в ПНР М. С. Горбачева, человека, провозгласившего курс на возрождение гуманистического облика социализма, на строительство мира, свободного от насилия, от ядерного оружия.

Затем перед депутатами сейма выступили М. С. Горбачев и В. Ярузельский.

В Колонном зале сейма в присутствии Совета старейшин М. С. Горбачеву была вручена памятная медаль сейма.

Вечером В. Ярузельский и Б. Ярузельская дали обед в честь М. С. Горбачева и Р. М. Горбачевой. На обеде, прошедшем в теплой, дружеской обстановке, советский и польский руководители обменялись речами.

В. ВОЛКОВ, Н. ЖЕЛЕЗНОВ, А. КОНДРАШОВ, Г. ШИШКИН, В. ШИШЛИН.

животноводство

КАК ДЕЛА НА ФЕРМАХ?

По оперативным данным областного агропромышленного комитета, к концу второй пятидневки июля валовый удой в молочной отрасли животноводства составил за день 2610,9 тонны — на 57,4 тонны больше, чем в прошлом году. Удои на корову с начала года по сравнению с тем же периодом прошлого года возросли на 70,1 килограмма и составили 1537 килограммов.

По районам и объединениям показатели в молочном животноводстве выглядят следующим образом (в первой колонке — суточный удой на корову во второй пятидневке июля, во второй колонке — прибавка или снижение удоев в сравнении с тем же периодом прошлого года, в третьей — с предыдущей пятидневкой, в килограммах):

Беловский	12,4	0,5	—0,1
Гурьевский	12,2	0,5	—0,1
Ленинск-Кузнецкий	12,2	0,3	—0,4
Крапивинский	12,1	0,5	—0,2
Тяжинский	12,0	0,6	—0,1
Юргинский	11,9	0,8	—0,2
Яшкинский	11,8	0,4	—0,1
Чебулинский	11,7	0,6	—0,2
Новокузнецкий	11,6	0,5	—0,1
Яйский	11,5	1,2	—
Топкинский	11,5	0,5	—0,3
Кемеровский	11,5	0,3	—0,2
Промышленновский	11,4	0,6	—0,2
Тисульский	11,3	0,9	—0,1
Ижморский	11,1	0,2	—0,3
Прокопьевский	10,7	0,3	—0,2
Осинниковский	10,7	0,1	—0,4
Мариинский	10,3	—	—0,2
«Птицепром»	12,5	0,4	—
«Свинопром»	11,9	0,3	—0,4
«Овощепром»	11,7	—	—0,2
«Кузбассуголь»	11,3	0,6	—0,1
ПО ОБЛАСТИ	11,6	0,5	—0,2

Как видно из сводки, резервы пастбищных угодий в колхозах и совхозах исчерпываются, в связи с чем уже в начале июля началось снижение удоев. Единственный район, не допустивший снижения, — Яйский, где специалисты хозяйств вовремя сориентировались в погодной ситуации и начали подвозку зеленых кормов в летние лагеря. В большинстве остальных районов с этим технологическим приемом медлят, а травостой на пастбищах лучше уже не будет.

Поголовье коров в колхозах и совхозах области за минувший год сократилось на 4,7 тысячи. Там, где планомерно вели выбраковку малоценных животных, это явление оправданно. В Мариинском же районе сокращение большого результата не дало. Кроме того, здесь продолжает оставаться большим падеж крупного рогатого скота, лишь за десять дней июля списано 37 голов. 88 животных за это же время (в два раза больше, чем за первую десятидневку июля прошлого года) потеряли в Топкинском районе.

новости

Первый экзамен

Его с честью выдержали шахтеры из бригады Виктора Голованова с шахты «Северная» со вновь образованного добычного участка. 207-я лава, которую получили горняки три месяца назад, из крупных, запасы угля в ней позволят ритмично работать в течение всего нынешнего года. Для увеличения объема добычи и создания лучших условий рабочим в лаве смонтировали совершенно новый для предприятия комплекс 4ОКП-70. Уже в июне комплексом было добыто свыше тысячи тонн сверхпланового топлива, что для «Северной», находящейся в сложных горно-геологических условиях, немалое достижение.

В соревновании между звеньями высокие результаты показывают звенья Виктора Леонтьева, Владимира Алябьева и другие.

Н. КОВАЛЬ.

г. Кемерово.

на актуальную тему

Копейки блеск на заливных лугах

Качество заготовляемых в Промышленновском районе кормов пока оставляет желать лучшего. При недоборе количества это скажется на предстоящей зимовке

В пятницу с утра при шести градусах тепла снова моросил дождь. От Плотникова до Вагонова, по всей территории района на десяти тысячах гектаров травы были скошены, но убраны лишь на 3,5 тысячи. Где рано начинали сенокос, отава уже стала подпирать валки.

В создавшихся условиях, как объяснили нам специалисты облагропрома, упор надо делать на приготовление травяной муки и уборку сена с активным вентилированием, с использованием сенохранилищ. Муки в районе успели заготовить 900 тонн, производили ее 14 агрегатами, а вот толк был небольшой. Более половины ее из проверенного оказалось неклассной, да и то, что заготовлено вторым-третьим классами, пролежит месяц и тоже окажется с нижайшим качеством.

Ситуацию прояснил главный агроном РАПО М. Ф. Абрамов. Он сказал то, что известно сегодня всем полеводам. Из-за недобора положительных температур кущения трав не произошло, питательных компонентов в них меньше, чем когда-либо. Задержка уборки даже на день ухудшит качество кормов, но ожидание погодных «окон» затянулось. Абрамову известен прибалтийский опыт, где дождь в пору сенокоса обычен. Там в полной мере используют вентиляторы и сенохранилища. В Промышленновском же районе лишь семь из каждых десяти хозяйств имеют установки активного вентилирования. Сенохранилищ в последние годы с помощью шефов настроили много, средств истратили порядочно, но отдача от железных коробок пока не видна. 15 тысяч тонн сена могут вместить хранилища в районе, а загружена лишь тридцатая часть этого объема.

— Вопрос не только в том, есть сеносклад или нет его, — говорит Михаил Федорович. — Используются они неважно, надо сказать.

Знающий свое дело и получивший самостоятельность хозяйственник быстро понял, что сено можно хранить и в стогах, а подпортится — всегда есть шанс поправить дело силосом или сенажом, по крайней мере, в последние годы того и другого хватало. А вот без телятника, склада удобрений, гаража для техники не обойтись. И так используют сенохранилища: кто телят загоняет, кто тракторы, а кто наконец-то отвязался от врачей санэпидстанции, штрафовавших за отсутствие склада удобрений.

Пока суть да дело, поехали с районным агрохимиком А. П. Волковым в колхоз «Ударник полей». За время короткого разговора в дороге пришли к единому мнению: можно, конечно, заготавливать сено и в стога, да вот стогоправов в селе почти не осталось, а стоит один навильник бросить не так — сгниет весь стог...

Главный агроном колхоза Н. Н. Москвин повторил еще и еще раз: все от погоды, как и сто лет назад. Сена колхозу нужно 2690 тонн. Не так давно разрезали колхоз на две части и одну отдали новому совхозу. Теперь и паров не хватает, и сенокосов, каждый гектар на особом счету. В смысле организации труда изменений много. Три полеводческие бригады перевели на оплату от валового дохода. Во главе их опытные земледельцы — Петр Кузьмич Таран, Николай Сергеевич Жердев, Александр Юрьевич Сизев. Два коллектива заготавливают сено методом активного вентилирования, но пока на приколе — мешает дождь...

Техникой в основном обеспечены, кроме, пожалуй, стогометов, в третьей бригаде его вообще нет, в остальных латают. Обращались в облагропром — одни обещания.

Главный вопрос задаем Москвину: как механизаторы борются за качество при такой погоде? Ответ был неожиданным:

— Сено еще на проверку не возили. Некому, все агрономы разъехались, сессия в вузах...

Незнание обстановки с качеством кормов характерно не только для этого хозяйства. Ни РАПО, ни районное руководство не проявили заботы о пуске в эксплуатацию нового здания агрохимлаборатории к началу кормозаготовки. Там и осталось работ — одни разговоры, но лаборанты по-прежнему ютятся в приспособленной комнатенке, не имеют возможности использовать более современное оборудование. Естественно, лишний объем работы для них не очень желателен, и не случайно только два хозяйства из всего района привезли сено на анализы. Остальные судят о качестве сена на глазок, имеющиеся экспресс-лаборатории определяют только влажность сена.

А положение таково: травяную муку надо исследовать каждую смену — не получается. Результаты анализа сена возвращаются в хозяйство лишь на четвертые сутки, когда повлиять на качество нет никакой возможности.

Не дает промышленновцам времени на раскачку не только погода. Переход на принципы хозрасчета хозяйств района проходит сейчас повсеместно, и люди охотно идут в новые структурные звенья и бригады. Недостаток кормов и низкое их качество неизбежно вызовут удорожание производства продукции ферм, и первый блин для хозрасчетных коллективов может оказаться комом. Как показывает опыт, подорвать авторитет хозрасчетной идеи легко, восстановить труднее. Даже такой крепкий колхоз, как «Ударник полей», может оказаться в неожиданном для себя экономическом прорыве, но всеобщей тревоги здесь пока не чувствуется. Деньги в этом году есть — и вот уже стоит на машдворе новый импортный зерноуборочный комбайн, цена которому за сорок тысяч. Да два «Дона» взяли, цена на которые в процессе покупки уже возросла с 28 до 40 тысяч рублей, а комплектующих деталей к ним до сих пор не поступило. И вполне справедливые сетования главного агронома Москвина на погоду, ахнувшую морозом в ночь на первое июля, получили новую эмоциональную окраску при его словах: «Копейку брось на заливной луг, она блестит, такая нынче трава уродилась...».

Сельскохозяйственное производство на том пока стоит: сегодня блестит, а завтра неурожай, и блестеть больше нечему. А тут тянут с анализами кормов, и практическая информация о главном — качестве — отсутствует начисто. Сказать, что такая политика обеспечит новые прибыли, невозможно. Слишком много в экономике хозяйств завязано на кормах, их пригодности и стоимости.

Н. КУЗНЕЦОВ,
спец. корр. «Кузбасса».
Промышленновский район.

К сведению депутатов Кемеровского областного Совета народных депутатов

Исполнительный комитет Кемеровского областного Совета народных депутатов извещает, что 5 августа 1988 года в 10 часов в зале заседаний областного Совета созывается шестая сессия Кемеровского областного Совета народных депутатов двадцатого созыва с повесткой дня:

Отчет о работе исполкома областного Совета народных депутатов в условиях перестройки.

Исполнительный комитет областного Совета народных депутатов.

телетайп ТАСС

Подведены итоги открытого конкурса на лучший эскизный проект памятника погибшим в результате аварии на Чернобыльской АЭС. Он был объявлен Министерством культуры СССР совместно с Мосгорисполкомом, Госкомархитектуры, Академией художеств СССР, союзами художников и архитекторов СССР, Министерством атомной энергетики СССР и Министерством внутренних дел СССР. Памятник будет установлен на Митинском кладбище в Москве.

Жюри отметило, что конкурс показал высокую активность и заинтересованность широкой общественности в создании мемориала: в конкурсе участвовало свыше 150 авторов. Выставка проектов была развернута в Центральном доме архитектора. В рамках ее работы прошло общественное обсуждение.

По решению жюри конкурса первую премию и право дальнейшей разработки проекта получили молодые москвичи скульптор Андрей Ковальчук и архитектор Виктор Корси. Среди призеров названы также авторы из Киева, Ленинграда и Москвы.

(Корр. ТАСС).

Бригада отличного качества

Успешно справился с планом первого полугодия коллектив кондитерского комбината. За это время выпущено сладкой продукции на 17 миллионов 155 тысяч рублей. Как всегда, высокий ритм работы в бригаде лауреата премии Кузбасса Нелли Михайловны Зыкиной. По итогам второго квартала коллективу присвоено звание бригады отличного качества.

Сегодня все члены бригады находятся в отпуске, а технологическое оборудование поставлено на капитальный ремонт, чтобы к концу месяца оно вновь заработало на полную мощность.

НА СНИМКАХ: оборудование готовится к ремонту; бригадир Н. М. Зыкина.

Фото В. Грызыхина.

официальный отдел

В ГОРИСПОЛКОМЕ

Исполком городского Совета народных депутатов на очередном заседании рассмотрел вопрос «О состоянии и мерах по развитию сети Сберегательного банка в городе».

Для улучшения обслуживания населения как по месту работы, так и по месту жительства, путем внедрения прогрессивных видов расчетного, кассового и кредитного обслуживания, всемерного развития безналичных расчетов и выплат заработной платы через учреждения Сберегательного банка СССР исполком городского Совета народных депутатов решил принять предложение плановой комиссии горисполкома, института «Кемеровгорпроект» и областного управления Сберегательного банка СССР о расширении и развитии отделений и филиалов учреждений Сберегательного банка СССР.

Намечается в течение 1989—1990 годов открыть в Ленинском районе пять филиалов отделения Сбербанка, в Заводском районе — отделение Сбербанка и четыре филиала, в Рудничном — один филиал, в Кировском — одно отделение и два филиала.

Горисполком поручил институту «Кемеровгорпроект» (т. Муромцев), управлению по делам строительства и архитектуры горисполкома (т. Климов), областному управлению Сберегательного банка СССР (т. Волков) рассмотреть и внести предложения о размещении филиалов и отделений с учетом максимальных удобств для населения.

☆ ☆ ☆

Исполком городского Совета народных депутатов зарегистрировал уставы кооперативов:

«Чайка» (при хлебокомбинате), «Фламинго» (при орсе треста «Мелиоводстрой»), «Парус» (при рыбокомплексе), «Ануш» (при объединении «Кемеровопищеагропром»), «Оптима» (при областном агропромышленном комитете — по разработке, внедрению и эксплуатации средств вычислительной техники и программного обеспечения ЭВМ), «Дантист» (при дорожной больнице станции Кемерово), «Диапазон» (при объединении «Азот» — по ремонтным и художественно - оформительским работам), «Момент» (при МЖК «Комсомольский» объединения «Северокузбассуголь» — по фотоуслугам), «Практик» (при Кемеровском винзаводе — по сбору стеклопосуды), «Рудничный» (при автоуправлении объединения «Северокузбассуголь» — по ремонту автотранспорта), «Агроэнергетик» (при тресте «Птицепром» — по монтажу, наладке электрооборудования), «Металлист» (при «Сибтеплоизоляции» — по изготовлению изделий из металла), «Сауна» (по оказанию лечебно - оздоровительных услуг), «Грация» (при областном врачебно-физкультурном диспансере по лечению больных с избыточным весом), «Медик» (при Рудничной городской больнице — по оказанию медицинских услуг), «Пресс» (при НПО «Карболит» — по производству изделий из пластмасс), «Мисан» (при заводе минераловатных изделий — по изготовлению шлакоблоков литья из пластмасс и металла), «Антис», «Капрон» (при объединении «Химволокно» — по изготовлению изделий из отходов производства), «Вторполимер» (при заводе «Полимер» и «Кузбассметаллоконструкция» Главкузбасстроя — по изготовлению пакетов).

учимся демократии

МАНДАТ НА ПРАВО ГОЛОСА

Большинство на конференции обеспечено, полномочия директора продлены. Что же тревожит?

СЕЙЧАС мы говорим, что без демократизации наше общество не сможет сдвинуться и в экономике. Буквально на глазах создаются юридические, организационные и политические условия демократизации. Вспомните, как всего года четыре назад обсуждали проект Закона о трудовых коллективах. Я тогда писала отчет с собрания в одном из цехов и помню ощущение невсамделишности, что ли, разговоров о демократизации. И не в том было дело, что привычно заорганизовано было собрание, даже не в том, что проекту Закона не хватало того и этого. Явственно ощущалось, что ему недостает опоры — он всем своим новым духом был чужероден действующей административной системе.

А затем, когда в объединении «Химпром» по рекомендации ВЦСПС обком профсоюза химиков попробовал создать первый совет трудового коллектива? Все недоумевали, не очень-то понимая, что этот совет будет делать, в каких отношениях к профкому и администрации будет состоять, в чем будет его власть? Прямо сказать, самоуправление коллектива казалось новой идеологической игрушкой, показухой демократии или, еще хуже, фиговым листком командно-административной системы. Закону и новому общественному органу не хватало атмосферы сегодняшнего дня — атмосферы всеобщей перестройки, подтверждающей, что демократизация действительно становится делом.

Но теперь-то можно было ожидать, что рабочие коллективы активно начнут брать власть в свои руки — от бригад до предприятия. Но этого пока не случилось. Да, люди стали смелее, больше спорят и оспаривают командные решения, больше стало конфликтов на этой почве. Но самоуправление пока не очень-то получается. Конечно, сильны еще командно-административные рычаги, но главное, думается, в том, что рабочие коллективы по-прежнему недоверчиво относятся к самой возможности на равных с администрацией участвовать в управлении. Привыкли — внизу мы, работяги, наверху — оно, начальство, а начальства привычно не только бояться, но и ругать. С таким разделением труда ведь и проще: начальство тебя и ублаготворить может, и ответственность за состояние дел на нем, а не на тебе, работяге. Ведь как привыкли говорить: создайте сначала рабочему условия, потом требуйте работы. И верно, в общем. Но вот наступает время, когда условия тоже надо создавать сообща. Должен складываться совершенно новый характер отношений, но психологическая установка на «невсамоделишность» не дает этому развернуться.

НА ЭТИ РАЗМЫШЛЕНИЯ навел меня отчет директора завода «Химмаш» перед конференцией заводских делегатов. Незадолго перед тем «Кузбасс» опубликовал письмо инженера завода Г. Зальцмана. Как заводу выходить из трудного положения, спрашивал он. И отвечал: нужна концепция развития завода, нужно поставить большие цели, чтобы в борьбе за них обрести свое, «фирменное» лицо. Мы знали, что статью обсуждал совет трудового коллектива. Главный инженер, которому поручили подготовить ответ, звонил в редакцию, поэтому мы знали и как прошло обсуждение. К сожалению, это, видимо, было не обсуждение, а лишь сверка по пунктам: соответствует или не соответствует то-то в публикации факту. А мысли, а предложения, а возражения совета? Мы их не знаем до сих пор.

Поэтому, идя на отчет директора, который сравнительно недавно принял бразды правления и теперь должен был получить мандат еще на пять лет, думалось, что, может быть, тут, на заводской конференции, зайдет речь и о концепции развития, выяснится позиция коллектива. В. А. Качула принял не просто тяжелый завод, он принял его на переломе ситуации в стране — в июне 1985 года. Это не значит, что он человек апрельского призыва, просто совпало. Но решать-то пришлось проблемы, выдвинутые апрелем 1985 года: и госприемки, и хозрасчета, и демократизации хозяйственного руководства.

Демократизация оказалась трудна. Пришлось начинать с себя. Директор признался: «Воспитался я как руководитель в эпоху командно-нажимного стиля плюс особенности моего характера. Стал работать над собой; это сложно, но продолжаю работать над отказом от нажимного стиля».

Заметим: это важно для темы. В. А. Качула — коренной заводской человек: работал здесь котельщиком, мастером, начальником цеха — прошел все стадии подчинения и управления. То есть его представления о правильном стиле руководства должны были бы лепить не только нравы застойного времени, но и собственный опыт низового работника. Но этого не случилось, и, несмотря на самовоспитание, директор сам решает, говорилось на конференции, даже вопросы из компетенции профсоюзного комитета. Это обнаружилось и в социологической анонимной анкете, на которую ответили 180 работников завода (120 из них — рабочие). Она висела у входа в зал конференции. Она, к сожалению, не подбивала результата и не давала раскладки мнений по социальным группам, но все же было видно, что оценка очень жесткая. Указывали на авторитарность, неумение убеждать и считаться с чужим мнением, на неумение держать слово, даже хитрость и т. д. Обсуждение отчета показало, что анкета даже жестче отразила точку зрения коллектива. Было ясно, что авторитет директора пребывает в неустойчивом равновесии.

— Я с такой анкетой и в бригадиры постеснялся бы себя предлагать, — сказал стоявший рядом со мной рабочий.

— С какой целью провели анкетирование? — задали председателю собрания вопрос из зала. — Ведь по анкете директор и на начальника цеха не тянет.

СЛОВОМ, отдадим должное партбюро и директору за то, что они провели анкетирование и не побоялись обнародовать результаты. Это можно назвать ростком новых времен. Но вот то, какой вывод из анкеты был сделан и как организована была отчетная конференция, это уж целиком из арсенала методов времен уходящих. Очевидно, руководство завода побаивалось конференции и приняло свои меры, чтобы ввести ее в рамки. «Не знаете вы, какие здесь обычно бывают собрания, — говорил мне после представитель Ленинского райкома партии на конференции. — На этот раз коллектив хоть был управляемый».

Для управления были использованы разные меры. Начали с того, что сердца делегатов размягчили, дав первое слово местной знаменитости. Старый человек с наградными колодками (говорят, бывший директор) грубовато комикуя, расхваливал директора нового: «В сложнейших условиях работает, мужик нетрусоват. Надо учесть и груз перемен, груз госзаказа, номенклатурных перемен. Лицо директора — это деловитость отличная, неуемная энергия. Один недостаток — все хочет сделать сам, и происходит сумятица...».

Затем заместитель главного инженера принял эстафету. Но повел речь с другой стороны: «В настоящее время на заводе, который находится в тяжелейшем положении, когда раз в месяц получаем зарплату и в ряде мест она снизилась, хочется обвинить в этом директора. Но работа зависит и от нас. Я тоже сторонник демократии, но изменения к добру не приведут. В последние полгода требовательность снижена, а когда вопрос стоит жить нам или не жить — это большой минус. Надо выступать так, чтобы помочь директору».

Видите, как: директор не автократ, а вовсе наоборот — недостаточно требователен, и критиковать надо не его, а самих себя. Чем это не зажим критики?

Спорили с ним рабочий, председатель головной группы народного контроля А. И. Гуринович, и контролер ОТК Н. И. Кулиш. «Не надо лебезить! — с этого начал Гуринович, о котором потом секретарь парткома сказал, что он слишком уж «идеалист» — хочет, чтоб все было как в идеале. — Надо высказать критику, чтобы исправлять ошибки, чтобы директору было легче. Я знаю директора с тех пор, когда он пришел к нам молодым специалистом, а я был комсоргом цеха. Изворотлив, хитер, сделает любыми путями все, когда это касается его. Работая в народном контроле, я столкнулся с такими вопросами. И только сегодня я узнал, что директор, оказывается, опирается на народный контроль, а два с половиной года до этого мы встречали от него только непонимание». Непримиримый идеалист не принял примирительный директорский реверанс в свой адрес.

Демократии не нравится заместителю главного инженера, так как представляется недисциплинированностью низов. Но, оказывается, первый нарушитель государственной дисциплины — сам директор. Он подписал акт о приемке детсада ради выполнения годового плана по городу, а детсад не работает и в этом году, говорил Гуринович. «Виновник брака холодильников вы, — сказала директору контролер ОТК Н. И. Кулиш. — Это вы распорядились отгрузить их. Действительные потери от брака гораздо выше, если учесть, что бригады отзывались на устранение дефектов, — отсюда и потери рабочих часов. И сегодня отгружается некомплектное оборудование. По деньгам план выполняем, но ведь это в кредит. Я знаю А. В. Качулу как трудолюбивого человека, но план надо делать не любой ценой».

Наверное, поступая так, директор заботился не только о своем престиже, но и о зарплате и фондах коллектива. Но получается, что это он хотел их осчастливить, а не они сами ковали свою судьбу. Нет, именно реальное демократическое участие рабочих в решении дел завода даст возможность налаживать его работу не только сверху, но и снизу. А вот участие низов, оказывается, не всегда желательно. То есть желательно исполнение ими команды, но не равноправное участие. Как было при реорганизации производств. Директор признал, что она не удалась, лишь потеряли кадры, но видит в этом только неудачный управленческий ход. А рабочий Гуринович видит принципиальный промах: «Надо знать мнение трудящихся. Когда начинали реорганизацию, люди говорили, что это к добру не приведет. Но волевым порядком ее сделали, это принесло заводу убыток».

Демократизация заводской жизни впрямую связана и с укреплением чувства общности не только по вертикали, сверху вниз, но и по горизонтали — внутри коллектива. Гуринович считает: «За многие годы сложилось мнение, и не только у меня, что у нас нет коллектива. Между подразделениями нет дружбы. И это вина нашего руководителя и его помощников, не занимающихся этим, а их подбирал себе тоже он». Но когда — уже после конференции — газета напечатала об этом же письмо бывшего кадрового работника «Химмаша», в парткоме обиделись, решили, что газета чуть ли не нарочно портит репутацию завода. Но разве не разумнее, опираясь на мнение людей, подумать, нет ли в этом горькой и опасной правды?

ДИСЦИПЛИНА послушания и дисциплина самоорганизации — это как два полюса. Для одной достаточно сильной личности, для другой нужны и атмосфера, и действующий механизм демократического самоуправления. Механизм этот надо налаживать, но боязно броситься в волны демократии, довериться людям и своему авторитету у них. Вот что случилось на этой конференции после «направляющих» первых выступлений. Гуринович предложил карточки делегатов, не пришедших на конференцию, раздать тем, кто пришел на конференцию без права голоса. И тут кое-что приоткрылось из того, как готовилась конференция. Каким образом, спросили из зала председателя собрания — председателя совета трудового коллектива С. В. Колчина, можно было избрать делегатами конференции весь профком? Ответ был еще поразительней: «Вы же доверяете ему, раз избрали этих людей в профком?». На «Химмаше» совет трудового коллектива решил, не пуская дело на волю волн, делегировать на конференцию самого себя, профком. Вот и потребовала таких же мандатов и группа народного контроля, ведь ее тоже избирали, оказывали доверие. И, кстати, конференция их дала, а в «четырехугольнике» мне прокомментировали, что группа эта нарочно пришла выразить недоверие директору.

Остальные из 200 мандатов распределяли по коллективам. Так как члены общественных организаций получили обязательный мандат, у планового отдела, например, из шести работников оказалось четыре делегата, а у бригад из девяти — двенадцати человек — один. Гуринович получил даже два мандата — как общественник и как член бригады, и не он один. Кстати, при голосовании, естественно, он воспользовался лишь одним голосом.

Что на конференции слишком много управленцев, было видно даже посторонне-му. Но председатель совета трудового коллектива, секретарь партбюро и председатель профкома считали, что это не так. По моей просьбе подсчитали, оказалось: делегатов-рабочих было только 48,5 процента.

— Да на заводе рабочих и ИТР почти поровну! — возразил председатель совета: — 600 и 400 человек.

Специально для него сообщаю: на конец апреля на заводе было 329 инженерно-технических работников и 968 рабочих. Создается впечатление, что, зная о шаткости репутации нового директора в коллективе, руководство завода постаралось подобрать управляемую конференцию. Когда после нее я высказала «четырехугольнику» это соображение, товарищи, конечно же, не согласились. Но разве политический итог голосования не говорит о том же? Несмотря на большинство управленцев, мандат на следующее пятилетие директор получил большинством всего в шесть голосов. Сам расклад «за» и «против» почти зеркально отражает представительство рабочих и управленцев. Очень похоже, что именно управленцы голосовали за удовлетворительную оценку руководства.

Ну а если взглянем, как делегаты коллектива воспользовались своим демократическим правом? Ведь из 200 тридцать не пришли на конференцию, затем из 180, взявших бюллетени, 20 не стали голосовать. То есть фактически пятая часть делегатов не пожелала воспользоваться правом принять решение, и оно, столь важное для завода, было принято меньшей частью делегатов, избранных так своеобразно. Характерно, наверное, для уровня «освоения» демократии и то, что голосование заранее было намечено открытое, а предложение о тайном, сделанное тем же Гуриновичем, не прошло. Что, сомневаясь в правомерности самоделегирования на конференцию членов профкома и совета трудового коллектива, рабочий не сумел или не имел духа довести свое сомнение до практического решения — потребовать документальные доказательства правильности делегирования или объявления такой конференции неправомочной. Я уже не говорю, что в иных случаях голосования большинство и меньшинство определяли на глазок, но и это тоже не вызывало возражения. Словом, если руководство «Химмаша» к демократической форме обратилось по необходимости, то и у рабочих, видимо, еще не выработалась потребность в демократических способах решения проблем. Вопрос в том, чтобы вырабатывать ее, вовлекать людей в реальное управление, дать им ощутить свое право решать. Если люди сегодня еще не верят в «самделишность» демократии, то имитация демократии только укрепит их неверие.

М. ЛОБАНОВА.

экология

Конкурс объявил райком

Заводской райком партии расположен, можно сказать, на одной улице с главными химическими предприятиями города: корпуса «Карболита» видно из его окон, а чуть дальше объединения «Химпром» и «Азот». Так что о вредных выбросах райкомовцы знают не понаслышке и не только по тревожным и требовательным звонкам горожан. И райком ищет свое место в решении проблемы. Но что может сделать его небольшой коллектив?

— У нас сильный научный потенциал. Давайте объявим среди ученых экологический конкурс, — предложил первый секретарь райкома Анатолий Михайлович Бажакин. — Думаю, польза будет.

Говорить о его ощутимой пользе рано. Но есть уверенность, что от конкурса на лучшие научно-исследовательские и производственно-технические разработки и мероприятия, изобретения и рационализаторские предложения, направленные на охрану природной среды, в скором времени польза, несомненно, будет.

Поступило четырнадцать работ исследователей из объединений «Химпром», «Азот», «Карболит», с коксохимзавода и Новокемеровской ТЭЦ, совместная разработка ученых Кемеровского филиала ГИАП и Сибирского филиала научно-производственного объединения «Техэнергохимпром». Конкурсная комиссия под председательством заместителя генерального директора научно - производственного объединения «Карболит» В. В. Крючкова рассматривала эти работы в три этапа, взвешивая на весах экологии значимость предложенных идей и рецензий. В итоге лучшей была признана работа под названием «Изменение схемы транспорта и технологии сжигания пылевидного твердого топлива с использованием пыли высокой концентрации», выполненная работниками Новокемеровской ТЭЦ В. Шевелевым, В. Кокоревым, В. Олейниковым, Б. Беловым, С. Чеботовым и В. Ковыряко. Эта уже внедренная в производство прогрессивная технология на четыре тысячи тонн в год снижает выбросы окислов азота в атмосферу, дает предприятию 325 тысяч рублей экономического эффекта.

Второе место за разработчиками центральной заводской лаборатории объединения «Карболит» С. Туркиной, Т. Горбуновой, А. Егоровой и Н. Линтеговой, предложившими на конкурс технологию получения древесноволокнистых плит с использованием отходов производства — фенолятов натрия. В прошлом году от внедрения разработки в производство получили сорок тысяч рублей экономии, при полной же реализации технологии он будет в три раза больше. Экологический же эффект заключается в том, что, во-первых, 270 тонн отходов не будут вывозить на химотвал, во-вторых, из них изготовят дополнительно тысячу тонн смолы.

Работники объединения «Азот» О. Воронкова, Н. Пылова, А. Матусевич, В. Николаев и В. Анисимова предложили новый метод пуска и освоения установок очистки дымовых газов от оксидов азота. Благодаря этому вредные выбросы снизятся на тысячу тонн в год. Авторы этой разработки также удостоены второго места.

А третье получили авторы двух интересных работ — исследователи объединения «Химпром», а также авторы завоевавшей в прошлом году золотую, серебряную и бронзовую медали БДН, двухступенчатой системы сухого улавливания коксовой пыли. Ее предложили на конкурс сотрудники коксохимзавода.

Чтобы активизировать научную мысль, Заводской райком КПСС намерен продолжить такие конкурсы.

— Отдельные результаты от конкурсных работ, как видим, получены уже сегодня. Ожидаемый эффект будет зависеть от внедрения прогрессивных разработок в жизнь, — сказал инструктор промышленного отдела райкома В. Ф. Соколов. — А сам конкурс принес людям удовлетворение и веру, что при желании мы можем улучшить многое.

А. ГОЛОВАНОВА.

«Кузбассу» отвечают

«Интеллигенты во хмелю»

О случаях коллективной пьянки говорилось в корреспонденции, опубликованной под таким заголовком 24 апреля.

Корреспонденция рассмотрена на партийном, комсомольском и профсоюзном собраниях коллектива с участием представителей Центрального райкома КПСС города Кемерово, отдела внутренних дел Заводского района, горкома профсоюза работников госучреждений, административно-бытовой комиссии Заводского исполкома народных депутатов, областного управления Агропромбанка.

Вопрос о факте пьянки и ответственности руководителей операционного и областного управлений Агропромбанка, секретаря партийной организации и председателя профсоюзного комитета рассмотрен в Центральном райкоме КПСС, на заседании президиума обкома профсоюза работников госучреждений.

Старшим экономистам А. В. Сатинееву, М. Н. Цинской, экономисту Л. В. Устиновой объявлены строгие выговоры. А. В. Сатиниеев исключен из комсомола.

Начальнику операционного управления Л. Д. Псеткиной за низкую воспитательную работу в коллективе Центральным райкомом КПСС объявлен выговор, начальнику областного управления Агропромбанка А. С. Смакотину поставлено на вид, секретарю партийной организации Э. А. Рыбель указано. Президиумом обкома профсоюза работников госучреждений объявлены выговоры Л. Д. Псеткиной и председателю профсоюзного комитета Л. Н. Штапенко, поставлено на вид начальнику областного управления А. С. Смакотину.

☆ ☆ ☆

Сотрудники операционного упразления А. В. Сатинеев, М. Н. Цинская и Л. В. Устинова за распитие спиртных напитков в помещении Агропромбанка оштрафованы административной комиссией Заводского райисполкома на 50 рублей каждый. На профсоюзном собрании т. Сатинеев А. В. выведен из состава профкома.

будни неперспективного города

2. ПОД УКЛОН

ИСТОРИЯ эта свежа, о ней помнят многие. Самое удивительное, что последствия принятого решения были с самого начала очевидны. Но срабатывал авторитет должности, и все возражения замирали. Главным оставалось мнение руководителей Министерства угольной промышленности СССР. А оно было однозначным: если заводы, производящие горное оборудование, будут переданы ведомству — потребителю их продукции, то в кратчайшие сроки шахтеры получат самую современную технику и в достаточных количествах.

При этом полностью игнорировалось азбучное теоретическое положение, совершенно однозначно подтвержденное практикой, о несомненных преимуществах специализации. То есть его никто не опровергал, просто не принимали во внимание, как некую отвлеченную истину, которая не может в данном случае повлиять на производственную деятельность.

Минули годы. С ними пришло и отрезвление. Состоялась предметная демонстрация объективности экономических законов. Теперь уже никто вслух не утверждает, что передача заводов горного машиностроения Минуглепрому сыграла положительную роль. Более того. Спросите любого достаточно квалифицированного механизатора на шахтах Кузбасса, какую технику он предпочитает, ответ будет наверняка однозначным: Минтяжмаша. Заметим, что, к счастью, за этим ведомством была оставлена часть номенклатуры, предназначенной для шахтеров. Благодаря этому и сегодня продукция производственного объединения «Кран» по праву пользуется заслуженным авторитетом. Во всяком случае, его механизированные комплексы по своему техническому уровню оказались выше большинства тех, которые выпускают заводы Минуглепрома.

Финал закономерный. Машиностроительное предприятие Минуглепрома в Анжеро-Судженске после того, как его вырвали из Минтяжмаша, лучше работать не стало. Наоборот, развитие завода перешло в область разговорного жанра. При полном единодушном согласии всех заинтересованных сторон в том, что надо бы приступить к реконструкции, дело с места почти не движется. И строительные организации, переданные в Минуглепром из Минтяжстроя, стали работать хуже. Перед штабом отрасли постоянная дилемма: куда бросить силы — на реконструкцию угольных предприятий или в машиностроение? Как и следует ожидать, предпочтение отдается угледобывающему комплексу. Все остальное откладывается на потом.

Так и получилось, что принятое еще в десятой пятилетке решение о строительстве на Анжеро-Судженском машзаводе блока цехов было реализовано лишь на бумаге. В следующей пятилетке, не получив дополнительно ни метра производственной площади, коллектив предприятия все же умудрился прирастить объемы производства на 22 процента. Что же касается блока цехов, то в наши дни его лишь намереваются проектировать. Но даже если случится чудо и проектно-сметная документация вдруг появится у заводчан, можно с уверенностью сказать: проку от этого ждать не придется. Потому что никто в руководстве, если судить по практике прошлых лет, наверняка не поступится ни рублем капитальных вложений на нужды машиностроения в ущерб угледобывающим предприятиям. Вот уже много лет на машзаводе постоянный дефицит тепла: на сегодня он достиг тридцати гигакалорий. В практике это значит, что даже в новом кузнечном цехе температура зимой часто опускается ниже нуля, в сильные морозы—до десяти градусов. Вообще кузнечное производство завода — это просто удивительный анахронизм. Ни одно уважающее себя машиностроительное предприятие уже не использует для термообработки металла пламенные печи. А здесь и того хуже — печи на твердом топливе. Причем угольщики и тут ухитрились отличиться — не смогли выкроить для своего завода нескольких десятков вагонов грохоченного топлива. Пришлось машиностроителям самим организовывать грохочение — прямо в цехах.

Это в новом кузнечном такое. А что уж говорить о старом! Когда в него входишь, сразу по аналогии вспоминаются кадры из кинофильмов о годах разрухи в нашей стране. Мрачное черно-серое помещение. Проходы захламлены шлаком, заготовками, готовыми деталями... Веет запущенностью от холодных, давно выведенных из эксплуатации нагревательных печей. Кучи угля посреди цеха. Вагонетка на рельсах, которую рабочие толкают вручную. Надо стеклить вторые рамы — нет стекла. Это в городе, где есть стекольный завод. Старший мастер Роман Иванович Фахрутдинов комментирует:

— Я сюда пришел в 1956 году. Уже тогда шли разговоры о скорой реконструкции.

Одна печь все же действует. От нее до молота метров десять. Рабочий извлекает клещами раскаленную заготовку, и, как здесь говорят, «на пупу» тащит ее к молоту. Вес заготовок разный. Крупные — до ста килограммов. Температура воздуха в цехе тоже минусовая. Слесарь-сборщик участка товаров народного потребления Геннадий Воробьев объясняет, что это значит для него:

— Особенно плохо в понедельник. За выходные металл выстывает так, что примерзает к пальцам...

— А весной, — дополняет его Р. Фахрутдинов, — на голову вода потечет — крыша худая...

Завод перешел на госприемку. Резко повысились требования к качеству продукции — этого и следовало ожидать. Но получилось, что госприемка будто врасплох застала коллективы цехов, администрацию, вспомогательные службы... Качество — это прежде всего хороший инструмент, надежная оснастка. Между тем кузнечное производство то и дело останавливается, потому что нет вставок, матриц, ножей... Это в крайних случаях. А системой стала работа на пределе допустимого, на уровне почти брака, когда инструмент разбивается полностью, до нерабочего состояния.

У инструментальщиков свои проблемы. Прежде всего здесь очень острый дефицит станочников. Токарей пять человек — вдвое меньше потребности. Со строгальщиками и того хуже — двое вместо восьми. Нет станочников, поэтому нельзя набрать до комплекта слесарей — будут сидеть без дела. Начальник техбюро инструментального цеха Анатолий Александрович Филатов говорит обо всем этом как-то спокойно — по всему видно, что надоело твердить одно и то же:

— Разрабатываем программу на перспективу — и сразу же все летит кувырком: надо выполнять аварийные заказы. Часто даже путаемся, что требуется срочно, а что сверхсрочно.

Пожалуй, о техническом уровне производства красноречивее всяких слов говорит такой факт. В инструментальном цехе — в инструментальном! — примерно половина станков эксплуатируется 20 лет и больше. Рекордсмен — радиально-сверлильный, 1931 года выпуска. У инструментальщиков обычное дело — микронные допуски. Как «ловить» микроны на разболтанном оборудовании?

В цехе нет в достатке нужного мерительного и режущего инструмента. В постоянном дефиците угломеры, зубомеры, твердосплавные фрезы, метчики. Хватились недавно полукруглых напильников, потребность в которых постоянная, — на центральном инструментальном складе их не оказалось. По этому и многим другим поводам не скажешь, что министерство виновато. Просто в коллективе, который еще недавно числился в рядах благополучных, меняется отношение людей к своему делу.

Стало больше халатности, безответственности. Верно заметил один из моих собеседников:

— Раньше шел на работу с желанием, а теперь по нужде.

Хотел назвать фамилию, но передумал, когда убедился, что это не единичная позиция. Многие утратили интерес к делу, перестали жить заботами и делами своего производства.

Выход из критической ситуации, в которой оказался коллектив завода, администрация видит в развитии хозспособа. Только так надеются здесь обеспечить какой-то прогресс в ближайшем будущем. Завод создает строительную базу. Ждут обещанный кран. По расчетам, смогут выйти на миллион рублей строймонтажа в год. Это уже реальная предпосылка в сжатые сроки выполнить хотя бы первоочередные работы. В их числе — завершение строительства градирни и машзала, после чего облегченно вздохнут кузнецы: будет, наконец, внедрен электронагрев заготовок. Проектируется котельная. В программе на ближайшее будущее жилые дома трудящихся.

И опять приходится вспоминать прошлое, когда был на предприятии отдел капитального строительства, а в нем триста человек. Сила! Отдел ликвидировали — остался ремстройучасток численностью в 57 человек. Этих сил и на штопку дыр недостает. Получается, что и здесь сделан шаг назад.

Когда стали катиться под уклон, то все напасти одна к одной. Даже антиалкогольная кампания боком вышла. Получал завод углекислоту для производственных нужд от Мариинского спиртокомбината. Но стало сокращаться производство спирта—и соответственно уменьшилась выработка углекислоты. Теперь простаивают сварочные полуавтоматы, а заводские снабженцы с ног сбились. Доставляют остродефицитный продукт самовывозом за тридевять земель: расколотили два КамАЗа, сожгли фонды горючего. Между тем уже давно должна была вступить в строй установка по выработке углекислоты на Киселевском машзаводе того же угольного машиностроения. Но кому нужны хлопоты с производством в несколько сотен тонн, которое мало что добавит к многомиллионным оборотам предприятия?! Так и проволынили. Теперь приходится кричать: «Караул!». В том числе и киселевским машиностроителям.

До жизни такой коллектив Анжеро-Судженского машиностроительного завода дошел в результате длительного процесса с прогнозируемым результатом. Но никого, похоже, такая перспектива не волновала, потому что главное в Минуглепроме — добыча угля. Полагались, и не без оснований, на то, что едва ли с руководителей отрасли строго спросят за то, что где-то в Кузбассе несколько тысяч рабочих и специалистов неуютно себя чувствуют: не выполняют плановых заданий, из рентабельных вышли в убыточные, мало зарабатывают, не получают премий... Во всяком случае вчера за это не очень спрашивали. А вот сегодня...

Сегодня тоже можно делать прогнозы. Один из них гласит: в условиях хозрасчета и самофинансирования Анжерский машиностроительный завод окажется неспособным поддерживать свою экономику на требуемом уровне. Не позволит техническое состояние предприятия. И что тогда? Объявлять его банкротом? Вероятно, было бы целесообразно все вернуть на круги своя. Пусть завод возвращается в лоно своего родного Минтяжмаша. Может быть, то же самое сделать и со строителями — передать их обратно Минтяжстрою? Пусть каждый делает свое дело: одни строят, другие создают машины, третьи добывают уголь.

Для Анжеро-Судженска такой оборот особенно желателен. Многие его жители, работающие сегодня на предприятиях угольной промышленности, запасы которых вскоре будут исчерпаны, могут оказаться без работы. На место нехватки трудовых ресурсов придет проблема трудоустройства. Вот и переориентировать город без спешки, в плановом порядке, с угольной промышленности на машиностроение. Благо для этого уже есть основа, и неплохая. Имеются и кадры. Об их уровне можно судить по тому, что даже на том оборудовании, которым сейчас располагает завод, здесь 90 процентов аттестуемой продукции идет по высшей категории качества.

В. БОБРОВ.

г. Анжеро-Судженск.

(Продолжение. Начало в номере за 12 июля).

ПО СТРАНАМ И КОНТИНЕНТАМ

ПЕЧАТЬ И ТЕЛЕВИДЕНИЕ СООБЩАЮТ

Начавшийся официальный дружественный визит Генерального секретаря ЦК КПСС М. С. Горбачева в ПНР — в центре внимания средств массовой информации. Этот визит войдет в число самых важных событий 1988 года в Польше, подчеркивает «Трибуна люду». Польско-советские отношения, отмечает газета, стали в последние годы особенно близкими, они приобрели качественно новый характер. Основой этих отношений стали суверенитет, взаимное доверие, взаимодействие и помощь. С визитом М. С. Горбачева в Польшу, подчеркивает газета, мы связываем надежды на новые мощные импульсы в развитии дружественных и союзнических польско-советских отношений, расширение их горизонтов, развитие широкого сотрудничества польского и советского народов. Французская «Юманите» отмечает, что КПСС и ПОРП едины в вопросе о необходимости перестройки и гласности.

Большое внимание болгарские газеты уделяют международной детской ассамблее «Знамя мира», «Работническо дело», публикуя приветственные послания участникам и гостям ассамблеи Генерального секретаря ЦК КПСС М. С. Горбачева и генерального секретаря ЦК БКП Т. Живкова, подчеркивает, что уже сейчас юношество может внести свой вклад в преодоление предрассудков и недоверия, энергично содействовать сотрудничеству и взаимопониманию между народами.

Монгольские газеты широко отмечают национальный праздник — 67-ю годовщину народной революции Монголии. Газета «Унэн» подчеркивает, что революция 1921 года привела к глубоким преобразованиям, крупным достижениям во всех областях жизни монгольского народа, совершившего под руководством МНРП исторический прорыв из феодализма к социализму. Народная революция, подчеркивает газета, стала поворотным событием в истории монгольского народа. Свои достижения трудящиеся МНР неразрывно связывают с братской помощью Советского Союза, народов других социалистических стран. Советско - монгольская дружба, подчеркивает газета, скрепленная совместной борьбой и трудом многих поколений строителей новой жизни, всегда надежно служила и служит интересам обеих стран, органически слитым с общей ответственностью за судьбы дела социализма и мира.

Выступая в передаче западногерманской компании ЦДФ, министр иностранных дел ФРГ Г.-Д. Геншер высказался за скорейшее завершение переговоров между СССР и США о 50-процентном сокращении стратегических наступательных вооружений, заключение соглашения о всеобщем запрещении химического оружия и уничтожении его запасов. Он поддержал советские предложения о завершении в ближайшее время консультаций в Вене относительно выработки мандата на ведение переговоров о сокращении вооруженных сил и вооружений в Европе от Атлантики до Урала.

Сальвадор—одна из горячих точек нашей планеты. В этой стране продолжается кровопролитная гражданская война, гибнут люди, нередко жертвами становятся дети.

За последнее время бойцы Фронта национального освобождения имени Фарабундо Марти (ФНОФМ) нанесли ощутимые удары по войскам режима: каратели потеряли 460 человек убитыми и ранеными, было сбито пять военных вертолетов американского производства, захвачена крупная партия оружия, боеприпасов и военного снаряжения.

На поражения в боях с партизанами подразделения сальвадорской армии и полиция, а также ультраправые террористические банды отвечают новой волной убийств и репрессий против гражданского населения. Как сообщили информационные агентства из Сан-Сальвадора, за последнее время от рук убийц в стране погибли десятки представителей прогрессивных политических, профсоюзных и студенческих организаций.

НА СНИМКЕ: подобные сцены стали повседневными в Сальвадоре: в поисках партизан проводятся повальные обыски и проверки документов на дорогах.

Фото Пренса Латина—ТАСС.

телетайп ТАСС

ЛАГОС, 12. Практически в каждой нигерийской деревне существует «заклинатель дождя». Его работа считается одной из самых престижных и высокооплачиваемых, но сопряженных с определенным риском. Большинство сельских жителей Нигерии искренне убеждены в том, что в любой момент с помощью колдовского снадобья или заклинания можно вызвать обильные осадки. Поэтому такое стихийное бедствие, как продолжительная засуха, для них не более чем результат безответственности или лености заклинателя. Чем грозят ему такие обвинения, наглядно показал случай с двумя «колдунами» из местечка Агбоду Абба, в штате Анамбра. После того как они не смогли вызвать дождь, им вместе с семьями пришлось спасаться бегством от разъяренных жителей своей деревни.

Только оперативное вмешательство полиции спасло на днях от подобной участи 21 заклинателя из Энугу-Эзике в том же штате. Как сообщает газета «Уикли стар», местные жители обвинили их в сговоре с владельцами автоцистерн, которым отсутствие дождей позволяло делать большие деньги. К тому же эти колдуны якобы получили крупную взятку от ряда лиц, планировавших проведение различных ритуальных церемоний и не хотевших, чтобы их сорвал дождь.

После ареста и допроса в полиции заклинатели «признали свою вину», сообщил журналистам представитель полиции Аде Элегбеде. В итоге все они отделались легким испугом. Ведь благодаря удачному стечению обстоятельств вскоре после их освобождения на Энгу-Эзике обрушился мощный ливень.

РЕКЛАМА РЕКЛАМА РЕКЛАМА РЕКЛАМА РЕКЛАМА

НИЖНЕТАГИЛЬСКИЙ ГОСУДАРСТВЕННЫЙ ДРАМАТИЧЕСКИЙ ТЕАТР ИМЕНИ Д. Н. МАМИНА-СИБИРЯКА. В помещении театра драмы им. А. В. Луначарского. ВСЯ НАДЕЖДА. Начало в 19 час. **14 июля** — ПОСЛЕДНИЙ ПЫЛКИЙ ВЛЮБЛЕННЫЙ. **КРАСНОЯРСКИЙ ГОСУДАРСТВЕННЫЙ ТЕАТР ОПЕРЫ И БАЛЕТА.** В помещении театра оперетты. ЕВГЕНИЙ ОНЕГИН. Начало в 19 час. **14 июля** — СОБОР ПАРИЖСКОЙ БОГОМАТЕРИ.

ДОМ КИНО «МОСКВА». Большой зал. Новый цветной художественный фильм ЛЮБОВНИКИ МОЕЙ МАМЫ (10, 12, 13-40, 16-20, 18-10, 20, 21-50). Хроникально - документальный фильм КОМПЬЮТЕРНЫЕ ИГРЫ (к сеансу в 13-40). Малый зал. Кинокомедия ГОД ТЕЛЕНКА (10, 12, 14, 16, 18, 19-40, 21-20).

«ЮБИЛЕЙНЫЙ». Новые цветные художественные фильмы: КУВЫРОК ЧЕРЕЗ ГОЛОВУ (10 —для детей). ЛЮБОВНИКИ МОЕЙ МАМЫ (11-30, 17, 21-50). Из коллекции Госфильмофонда СССР. ВЕНГЕРСКИЙ НАБОБ И СУДЬБА ЗОЛТАНА КАРПАТИ, две серии (14, 18-40). Хроникально-документальный фильм АНГКОР—СОС В ДЖУНГЛЯХ (к сеансу в 11-30).

«КОСМОС». Для детей: ОПЕРАЦИЯ «Ы» И ДРУГИЕ ПРИКЛЮЧЕНИЯ ШУРИКА (10, 12, 15-50). ЗОЛОТЫЕ РОГА (9, 11, 13). Художественные фильмы: БЕЛОЕ ПРОКЛЯТИЕ (14, 15, 21). ПОВТОРНЫЙ БРАК (17-40, 19-30, 21-40). ПРИВИДЕНИЯ В ЗАМКЕ ШПЕССАРТ (16-40, 18-40).

«ВРЕМЯ». Программа хроникально-документальных фильмов. МОЛОДЕЖЬ: ШЕПОТЫ И КРИКИ (10, 18). Художественные фильмы: СУПРУЖЕСКАЯ НЕВЕРНОСТЬ (14-40, 19-10, 20-40). НЕ УПУСТИ ШАНС. ИНСПЕКТОР (11-10, 13, 16-10).

«ОКТЯБРЬ». СОБЛАЗН (17, 19, 21).

«МЕТАЛЛУРГ». МАРШАЛ РОКОССОВСКИЙ (18). РАЗОРВАННЫЙ КРУГ (20).

«ПРОГРЕСС». ЛУТРА (10, 14). САЛЬВАДОР, две серии (11-30, 16, 18-30, 21).

«ЛУЧ». ТРЕВОЖНАЯ МОЛОДОСТЬ (15). АЛЛО, ТАКСИ (13, 20-30). СПАРТАК, две серии (17).

«КОМСОМОЛЕЦ». БЕЙ, БАРАБАН! (15). ДРУГ (17, 19, 21).

ДК имени 50-летия ОКТЯБРЯ. ДЛЯ СЧАСТЬЯ НУЖНЫ ТРОЕ (14, 16, 18-30, 21).

ДК СТРОИТЕЛЕЙ. В ДЖАЗЕ ТОЛЬКО ДЕВУШКИ (19, 21). **Видеозал.** МАЛЕНЬКАЯ ВЕРА (16-30, 19, 21-30). ЧЕЛЮСТИ (18). КИНГ-КОНГ (20-30).

ДК ПРОИЗВОДСТВЕННОГО ОБЪЕДИНЕНИЯ «АЗОТ». РАЗОРВАННЫЙ КРУГ (16, 18, 20).

ДК ШАХТЕРОВ. ПРИКЛЮЧЕНИЯ БЕЛЬЧОНКА МИКИ (10). СОБЛАЗН (16, 18-30, 20-30).

ДК КОКСОХИМЗАВОДА. АЛЛО, ТАКСИ (17, 19, 21).

КЛУБ ГРЭС. Видеосалон. КОШМАР НА УЛИЦЕ ВЯЗОВ (12, 18). КОБРА (14, 20). БОРЬБА ЗА ОГОНЬ (16, 22).

ВИДЕОЗАЛ «РАДУГА». Киносборник мультфильмов (10). ГРУППА РИСКА (12-30, 13-40). ОБНАЖЕННАЯ ЛЮБОВЬ (15-30, 17 — детям смотреть не рекомендуется). МАЛЕНЬКАЯ ВЕРА (18-30, 21 — детям смотреть не рекомендуется).

КООПЕРАТИВ «БЛЕСК» СПЕЦАВТОХОЗЯЙСТВА УПРАВЛЕНИЯ БЛАГОУСТРОЙСТВА КЕМЕРОВСКОГО ГОРИСПОЛКОМА

ПРЕДЛАГАЕТ СВОИ УСЛУГИ НАСЕЛЕНИЮ: мойку автомобилей, вулканизацию камер, подзарядку аккумуляторных батарей, проверку карбюратора на СО, шлифовку, каленвалов, ремонт двигателей всех марок (запчасти заказчика).

Время работы ежедневно с 9 до 20 час.

Адрес: ул. Железнодорожная (в районе городской свалки). Справки по телефону 28-57-44.

ИНКУБАТОРНО-ПТИЦЕВОДЧЕСКИЕ СТАНЦИИ

ПРОДОЛЖАЮТ ПРОДАЖУ суточных мясных цыплят.

Молодняк птицы доставляется в населенные пункты транспортом хозяйств по коллективным заявкам.

Справки по телефонам: г. Кемерово—28-81-29, 25-92-34; г. Мариинск— 2-35-19, р. п. Яя—2-47-23.

ЗАПИШИТЕ АДРЕС!

Объявления об обмене жилой площади, о купле-продаже личного имущества можно дать по адресу: ул. Базовая, 1а, тел. 28-71-28.

Реклама службы быта.

НОВОЕ ПЛАТЬЕ В ЛЕТНИЙ ДЕНЬ...

Заманчивая возможность для женщины сшить себе новое платье! Это несложно осуществить, если воспользоваться услугами стола раскроя тканей.

Адрес: ул. Базовая, 1а, тел. 28-71-28.

Реклама службы быта.

Утерянный аттестат о среднем образовании серии АВ № 278885, выданный средней школой № 41 Центрального района г. Кемерово в 1984 году на имя Вдовина Александра Александровича, **считать недействительным.**

ЛЮБИТЕЛЯМ АВТОГОНОК!

17 ИЮЛЯ НА МОТОТРЕКЕ ДОСААФ

СОСТОЯТСЯ СОРЕВНОВАНИЯ чемпионата области по картингу.

Начало соревнований в 10 час.

Проезд трамваями № 6, 8, автобусами № 1, 2, 19 до остановки «Угловая».

ЛЮБИТЕЛЯМ ФУТБОЛА!

НА ЦЕНТРАЛЬНОМ СТАДИОНЕ «ХИМИК» 20 ИЮЛЯ

СОСТОИТСЯ МАТЧ 1/16 Кубка СССР по футболу между командами «КУЗБАСС» (г. Кемерово) — «ТОРПЕДО» (г. Москва).

Начало матча в 19 час.

В перерыве между таймами состоится тираж спортивно-вещевой лотереи. Будут разыграны автомобили ВАЗ-21063, «МОСКВИЧ-2140» и другие ценные вещи.

Открыта предварительная продажа билетов.

Кассы стадиона работают с 11 час.

ВНИМАНИЮ ЧЛЕНОВ ВДОАМ!

Обращаемся ко всем членам ВДОАМ—автовладельцам ВАЗ с призывом принять личное участие в завершении строительства новой станции «АвтоВАЗтехобслуживание» в г. Кемерово. О важности этого объекта говорить не приходится, но главное другое — осознать, что если автолюбители, имеющие строительные специальности, не примут активного участия и практических усилий к завершению ее строительства, желаемых услуг придется ждать еще долго. По договоренности с дирекцией СТО автолюбители, активно участвующие в строительстве станции, кроме денежной компенсации за свой труд, будут поощряться путем выделения им на льготных началах авторезины и других запасных частей.

Желающих принять участие просим обращаться в Кемеровский городской совет Всероссийского добровольного общества автомотолюбителей ежедневно с 9 до 13 часов (кроме выходных) по адресу: ул. Кирова, 41 (западная трибуна стадиона «Химик»), тел. 26-87-48.

Кемеровский городской совет ВДОАМ.

ВНИМАНИЮ ЖИТЕЛЕЙ И ГОСТЕЙ г. КЕМЕРОВО!

ОБЛАСТНОЕ ОБЪЕДИНЕНИЕ «КУЗБАССБЫТПРОКАТ»

ПРИГЛАШАЕТ всех желающих воспользоваться услугами проката игровых автоматов, которые установлены в павильоне парка «АНТОШКА».

Вам предлагаются следующие игровые автоматы: «БАСКЕТБОЛ», «ХОККЕЙ», «ФУТБОЛ», «ТАНКОДРОМ», «ПОДВОДНЫЙ БОЙ», «ВИКТОРИНА».

Опытные игроки и начинающие любители этого увлекательного вида спорта могут совершенствоваться в ловкости и быстроте реакции.

Павильон открыт с 10 до 22 часов.

За справками обращаться по телефону 23-14-76.

КЕМЕРОВСКИЙ ГОРОДСКОЙ ТРЕСТ РЕСТОРАНОВ

приглашает выпускников 10-х классов для обучения в СПТУ-85

ПРОФЕССИИ официанта.

Срок обучения один год, стипендия 32 руб. в месяц.

Во время прохождения производственной практики выплачиваются стипендия и заработная плата. Выпускники училища направляются на работу в рестораны и кафе г. Кемерово. Принимаются юноши и девушки (только кемеровчане).

Адрес: г. Кемерово, ул. Космическая, 21. Проезд трамваем № 5 до остановки «Космическая»; автобусами № 6, 7, 17, 25 до остановки «Базовая».

КЕМЕРОВСКОЕ НАУЧНО-ПРОИЗВОДСТВЕННОЕ ОБЪЕДИНЕНИЕ «КАРБОЛИТ»

ОБЪЯВЛЯЕТ КОНКУРС

на замещение вакантной должности

главного инженера опытного завода и главного строителя объединения (образование высшее, строительное, стаж работы по специальности не менее 5 лет).

Желающим принять участие в конкурсе направлять документы на имя генерального директора объединения с приложением документов: заявления, личного листка по учету кадров, копии диплома, автобиографии, характеристики с последнего места работы.

Срок конкурса—один месяц со дня опубликования объявления. Справки по телефонам: 25-95-11, 29-43-44.

ПРОИЗВОДСТВЕННОЕ ОБЪЕДИНЕНИЕ «КУЗБАССШВЕЙБЫТ»

ОБЪЯВЛЯЕТ КОНКУРС

на замещение должности

ДИРЕКТОРА Кемеровской фабрики ремонта и пошива одежды № 2.

Заявления принимаются в течение месяца со дня опубликования объявления от лиц, имеющих высшее образование и стаж работы на руководящих должностях.

За справками обращаться по адресу: г. Кемерово-99, ул. Ноградская, 19, тел. 25-59-98.

БЮРО ПО ТРУДОУСТРОЙСТВУ НАСЕЛЕНИЯ

ПРИГЛАШАЕТ

НА РАБОТУ В ПЕРЕДВИЖНУЮ МЕХАНИЗИРОВАННУЮ КОЛОННУ ПО СТРОИТЕЛЬСТВУ ГИДРОТЕХНИЧЕСКИХ СООРУЖЕНИЙ ТРЕСТА «КУЗБАССЭНЕРГОСТРОЙ» старшего инженера-сметчика, инженера-механика строительных машин и механизмов, мастеров, прорабов, нормировщика, машинистов экскаватора, машинистов бульдозера.

По итогам работы за год выплачивается единовременное вознаграждение за выслугу лет. По истечении трех лет возможен выезд в загранкомандировку.

Квартиры предоставляются в порядке очередности в течение 3—4 лет. Одиноким предоставляется койко-место в общежитии.

Обращаться: г. Кемерово, ул. Трудовая, 4; проспект Ленинградский, 21а; ул. Севастопольская, 6.

НА ПОСТОЯННУЮ РАБОТУ В СТРОИТЕЛЬНО-МОНТАЖНОЕ УПРАВЛЕНИЕ — главного бухгалтера, мастеров-строителей (оплата труда повременно-премиальная). Премия выплачивается в размере 75 проц. от оклада.

Рабочих строительных специальностей — каменщиков, плотников, штукатуров, маляров, бетонщиков, кровельщиков, электрогазосварщиков (оплата труда сдельно-премиальная).

Выплачивается премия по результатам работы за год. Рабочим предоставляется дополнительный отпуск за выслугу лет —от 2 до 6 дней. Ведется строительство жилья хозспособом. Квартиры предоставляются в течение 3—5 лет. Имеется свой пионерлагерь. Нуждающимся предоставляются для детей места в детских учреждениях.

Обращаться: г. Кемерово, ул. Трудовая, 4; проспект Ленинградский, 21а; ул. Севастопольская, 6.

НА РАБОТУ В ТРЕСТ «ОРГТЕХСТРОЙ» МИНУРАЛСИБСТРОЯ СССР — токарей 4 и 5-го разрядов, газоэлектросварщика для сантехнических работ, сантехника в опытно-экспериментальный цех.

Обращаться: г. Кемерово, ул. Трудовая, 4; проспект Ленинградский, 21а.

СРОЧНО НА ПОСТОЯННУЮ РАБОТУ НА ПРОМЫШЛЕННОЕ ПРЕДПРИЯТИЕ КИРОВСКОГО РАЙОНА — слесарей-сборщиков, аппаратчиков (мужчин и женщин), слесарей по ремонту аппаратурного оборудования, транспортировщиков, машинистов железнодорожных кранов, составителей, монтеров пути, водителей на все марки машин, токарей.

Заработная плата от 200 до 300 руб. Одиноким предоставляется общежитие.

Пенсионное обеспечение на льготных условиях по списку № 1. После одного года работы выплачиваются тринадцать заработная плата, премия за выслугу лет. Уволенным в запас из рядов Советской Армии выплачивается безвозмездное пособие в размере 200 руб. Доставка работающих производится служебным автотранспортом. Проезд из Ленинского района, поселков шахт им. Волкова, «Бутовская», Кедровки, г. Березовский, села Верхотомка.

Лица, не имеющие профессии, могут обучаться на рабочих местах. Для занятий, отдыха и укрепления здоровья имеются плавательный бассейн, стадион, санаторий-профилакторий, пионерский лагерь, Дворец культуры. На берегу моря строится пансионат.

Обращаться: г. Кемерово, ул. Трудовая, 4; Кировский район, ул. Севастопольская, 6.

на трибуну учительского съезда

УРОКИ НА ЗАВТРА

...Тогда, пятнадцать лет назад, сама судьба, как теперь понимаю, пошла мне навстречу. В первый после окончания десятилетки год не поступила в институт. Стала искать работу. В горисполкоме направили на шахту имени С. М. Кирова. В отделе кадров предложили пойти няней в шахтовый детский сад № 40. В первый день пришла познакомиться с коллективом и ушла оттуда... в семь часов вечера, когда родители забрали всех детей. Сразу поняла: это мое!

Счастье для человека, когда он отдан единственной, любимой профессии. Поэтому мне не тяжело было три года заочно учиться в Анжеро-Судженском педагогическом училище. Учиться же требовалось. Через год после прихода в детский сад меня перевели воспитателем. Получила свою первую группу. И обнаружился главный пробел — нехватка знаний.

Я больше всего ценю самостоятельность. Только она рождает импровизацию, привносит в дело легкость, раскованность. За 15 лет у меня было всего два выпуска, но все время жила мечтой вести группы, как говорят «от» и «до». Чтобы никто, кроме меня, не вмешивался в воспитательный процесс. При такой системе есть конкретный человек, и родители, и школа могут спросить за качество моей работы.

Настороженно отношусь ко всяким плохо продуманным нововведениям. Реформа общеобразовательной школы предусматривает ввести до 1990 года во всех школах так называемые нулевые классы. Школам тяжело: нет приспособленных помещений, малыши мешают заниматься старшеклассникам. Стали организовывать группы шестилеток в детских садах. Но по какому пути идет туда отбор? Необходимо, чтобы ребенку исполнилось шесть лет на первое апреля текущего года, чтобы он был психически здоров и проживал в районе, где расположена школа. Тогда в моей теперешней группе, скажем, из 30 ребятишек останется ровно половина. Учитель сам доберет будущий класс до 25 человек из ближайшего микрорайона. А остальные пойдут в подготовительные группы других детских садов данного микрорайона.

В этом немало негативного. Дети очень остро чувствуют свою «ущербность». Мы же такой системой лишний раз ее подчеркиваем. Потом в группах потеряется чувство коллективизма, а его роль в воспитании детей дошкольного возраста нельзя недооценивать. Мне кажется, глубоко и всесторонне продуманное решение этого важного вопроса должно стать одной из главных целей учительского съезда. Пока он остается открытым.

Однако сидеть сложа руки до принятия решения — дело малоперспективное. Стараюсь выполнять программу минимум: по возможности всем детям дать добрые школьные навыки. Лучшие наши учителя-новаторы доказывают, что это реально, что в классе подавляющее большинство учащихся может заниматься только на «хорошо» и «отлично».

Постоянно веду журнал характеристики каждого малыша, где отмечаю малейшие изменения в его поведении, настроении, общем развитии. У каждого ребенка есть тетрадь для выполнения домашнего задания. Дети чувствуют себя взрослыми, самостоятельными, тянутся, хотят успеть друг за другом.

Много работаю с родителями. В нашем детском саду почти все они получают наравне с детьми задания на дом. Легко ли малышу «расшифровать», допустим, звуки, обозначенные синим, зеленым кружком или прямоугольничком, как делают первоклашки? Как-то дала такое задание родителям — справилась лишь одна из мам. Поэтому я давно взяла за правило: те занятия, которые в группе идут плохо, проводить вместе со взрослыми.

Однако, к сожалению, проблем в детских дошкольных учреждениях остается до сих пор больше, нежели достижений. На февральском Пленуме ЦК КПСС много говорилось о необходимости видеть в педагоге личность, всячески оберегать и поддерживать ее. Работники инспектирующих органов должны строить свою работу прежде всего на уважении и доверии к коллегам. В последнее время сдвиги к лучшему есть. Раньше считалось: зеркало работы воспитателя — его план. Теперь все чаще говорят: зеркало — знания детей. Но общая с учителями беда у нас остается — большой объем писанины. Каждый шаг, каждое действие должны быть расписаны. Доходит до абсурда. Пишем мы план-сетку на каждый месяц. Казалось бы, достаточно. Но нужно делать детальную расшифровку по дням. Вот и пишу я, скажем, на третий четверг месяца: «Рассматриваем голубое небо...». Ну а если в этот день дождь?! Знаю точно: несчетное количество ночей уходит у учителей, воспитателей на такое расписывание всевозможных планов. А ведь подавляющее большинство педагогов — женщины, обремененные семьей, издерганные.

Другая проблема из проблем — острая нехватка методических пособий, дидактических игр. В детских садах внедрено зонирование групп: должны быть музыкальный, математический уголки, отдельно — по родному языку и т. д. Но где взять пособия? Сама лично сколько журналов изрезала, чтобы сделать набор игр по математике, загадок... Много времени это отнимает от основной работы.

Скудно и в магазинах оптовой торговли, где не достать даже настольных игр. А за наличный расчет детский сад приобрести ничего не может — таков порядок.

Есть еще один вопрос, который можно было бы обсудить на съезде учителей. В свое время наш уличный игровой участок первым в городе получил паспорт, считался лучшим. На сегодня все оборудование устарело, обветшало. А ремонта, замены его никак не дождемся: не доходят руки до него у руководителей хозяйственной службы шахты. Было бы удобно покупать серийно выпускаемые спортивно-игровые комплексы через магазины по безналичному расчету. Предприятия и гор- районо пойдут на это с удовольствием. Дело за промышленностью. Возможно, могли бы взять на себя такие хлопоты кооперативы.

Л. ЗУБРИКОВА,
воспитатель детского сада № 40, делегат Всесоюзного съезда учителей.
г. Ленинск-Кузнецкий.

Юбилей техникума

Кемеровскому механико-технологическому (бывшему пищевому) техникуму в этом году исполняется 25 лет. Сегодня на его дневном и заочном отделениях 2,5 тысячи учащихся. За прошедшие годы выпущено около 10 тысяч специалистов — механиков, технологов, бухгалтеров, работающих по всему Советскому Союзу.

В дни празднования 25-летия будет вскрыта капсула, которую при основании учебного заведения замуровали в стену тогдашние преподаватели и учащиеся. В ней рассказ о начале работы, наказы будущим учащимся. На место вынутой будет помещена новая капсула. Что будет в ней? Вероятно, и фотография этих парней из группы М-272, победивших в соцсоревновании и завоевавших право на турпоездку по стране. Рассказ о выборах директора техникума Л. В. Кузьмина, которые нынче проводились впервые. Возможно, в духе времени не обойдут и проблемы. Например, затянувшееся строительство пристройки, которое уже четвертый год заморожено. Тем, кто в 2013 году вскроет капсулу, будут интересны и радости, и беды, которыми живет коллектив техникума.

НА СНИМКЕ: группа М-272 — победитель соревнования механико - технологического техникума.

Фото **Г. Пичугина.**
г. Кемерово.

спортивная арена

Вернулись домой с «золотом»

Высокую спортивную зрелость продемонстрировала сборная Кузбасса на проходившем в Иркутске лично-командном первенстве РСФСР по пожарно - прикладному спорту зоны Сибири и Дальнего Востока. Среди 190 участников первенства немало было победителей и призеров всесоюзных, республиканских, зональных соревнований, чемпионатов МВД СССР.

Погода не благоприятствовала спортсменам: беспрерывно лил дождь, дул сильный ветер. Однако это не мешало спортсменам вести острые поединки на дистанциях, где зачастую сотые доли секунды решали судьбу медалей и призовых мест. Отлично выступил наш земляк мастер спорта Сергей Адушкин. Он внес первую золотую медаль в спортивную копилку команды, занял высшую ступеньку пьедестала по результатам двоеборья (оно включает подъем по штурмовой лестнице на четвертый этаж учебной башни и преодоление 100-метровой полосы с препятствиями). Время нового чемпионата Сибири и Дальнего Востока — 32,56 секунды.

Успех Сергея закрепил на преодолении 100-метровой полосы с препятствиями для юношей (входящих в состав сборной команды взрослых спортсменов) учащийся ГПТУ кемеровчанин Василий Савельев. Время победителя 18,03 секунды — норматив кандидата в мастера спорта в этом сложном виде упражнений. В подъеме по штурмовой лестнице в окно третьего этажа башни Василий, уступив своим соперникам сотые доли секунды, получил в награду бронзовую медаль.

Серебряная медаль — награда кузбасским спортсменам за второе место в командной борьбе в боевом развертывании. По своему характеру это упражнение весьма необычное и требует от спортсменов отличной физической подготовки, мастерства, коллективизма. Результат мастеров спорта Сергея Адушкина, Виктора Клопова, Александра Чебышева и Виктора Шведа 53 секунды — новый рекорд Кузбасса.

Заняв призовое место — бронзовая медаль — за выполнение пожарной эстафеты 4×100 метров с препятствиями, наша сборная по сумме очков стала чемпионом Сибири и Дальнего Востока в общекомандном зачете и получила путевку на финальные Всероссийские соревнования, которые состоятся в августе в Воронеже.

В. КИРИЛЛОВ.
г. Иркутск.

Кемеровчане — в финале

В течение трех дней на стадионе «Кировец» областного центра проходил полуфинальный турнир первенства России среди вузовских футбольных команд.

Наша команда, составленная в основном из игроков «Технолога», уверенно провела все матчи, выиграв у омичей (2:0), хабаровчан (1:0) и томичей (2:1).

Таким образом, кемеровчане, набрав шесть очков, заняли первое место в полуфинальном турнире и теперь выступят в финале первенства России по футболу среди вузовских команд.

Вторую путевку в финал завоевала команда Омского института физкультуры.

А. КОРОЛЕВ.
г. Кемерово.

у нас на гастролях

СВЕТЛЫЙ И ЧИСТЫЙ РОДНИК ПО ИМЕНИ ВЕРДИ

«Травиата» — любимая опера многих людей разных поколений, любимые мелодии, любимые арии... И в то же время в сознании как-то определилось ее скромное место в репертуаре. Во всяком случае «Травиатой» не открывают, как правило, гастроли. Чего же было ждать от «Травиаты» в постановке совсем молодого среди других театров оперы и балета страны — Красноярского?

Встреча превзошла ожидания.

Уже увертюра заставила вслушаться в знакомые мелодии. Оркестр под руководством заслуженного деятеля искусств РСФСР Георгия Муратова передавал нам музыку Джузеппе Верди такой чистоты и силы, такого свободного течения, очищенного от штампов бездушного исполнения, что рождалось ощущение: это что-то новое, причем, как всегда бывает в подобных случаях, мол, наконец-то подлинный Верди, подлинная тема чистой, возвышенной любви, благородной, благодарной, измученной...

Как хорошо, что это восприятие сохранилось в течение всего спектакля. Очищение от устоявшегося, примелькавшегося, отход от стандарта в трактовке привычных оперных партий — все это, оказывается, было так давно необходимо, и все это оказалось под силу молодому коллективу: режиссеру-постановщику Александру Петрову, художнику Вадиму Окуневу, хормейстеру Ефиму Маевскому, исполнителям.

Вспомним хотя бы такую известную сцену, когда в доме Виолетты появляется отец Альфреда Жорж Жермон. Мы привыкли к высокомерному его облику, обличительным ноткам, к непреклонному стремлению любой ценой вырвать сына из порочащих его объятий. Надменный аристократ, чье сердце не дрогнет при виде чужой боли, — примерно таков привычный для нас Жорж Жермон. Обладатель, если позволительно так выразиться, умного баритона, лауреат первых премий Всероссийского и Всесоюзного конкурсов вокалистов Дмитрий Хворостовский, возможно, именно в силу своей молодости совершенно естественно и здраво передает нам именно то, что заложено в музыке Верди, наконец, в самом тексте. Понимая благородство Виолетты, ценя ее подлинное чувство к сыну, хорошо представляя, что видит истинную любовь, он тем не менее вынужден настаивать на возвращении Альфреда, связь которого с Виолеттой может нежелательно отразиться на будущем дочери.

Вот так просто и вместе с тем очень непросто. Но только такой Жорж Жермон, кстати, способен раскаяться в своем поступке, что и происходит позднее. Красивый голос, сдержанность, сценические данные Дмитрия Хворостовского, но самое, пожалуй, главное—его способность думать, анализировать делают партию Жоржа Жермона большой удачей в этом оперном спектакле.

Несколько слов об исполнительнице партии Виолетты Валери. Заслуженная артистка РСФСР Лариса Марзоева изящна, у нее сильный голос, которым она отлично владеет. Певица смело бросает вызов своим предшественницам — исполнительницам партии Виолетты: она не несчастна, не надломлена, она обречена— да, но она познала подлинный взлет души, подлинное очищение. Ради этого стоило жить, пусть меньше других.

Приятен Александр Литвинов в роли Альфреда Жермона. Он логично дополняет ансамбль исполнителей главных партий культурой вокала, естественностью манер, привлекательным обликом.

Приятно радует промелькнувшая современная прическа. Думается, это не вольность, это все то же хорошо продуманное стремление приблизить происходящее к сегодняшним зрителям-слушателям, все то же желание отказаться от пышных, порою приторных, но милостиво не замечаемых нами во имя музыки, оперных стандартов, например, в оформлении.

Спасибо красноярцам за то, что молодо и смело очищают классическую оперу от многолетних наносов. Делают они это деликатно и продуманно. И вот благодарность — зрители, стоя, аплодируют «Травиате», число любителей оперы прибавляется.

Т. АЛЕКСЕЕВА.

НА СНИМКЕ: Виолетта Валери — заслуженная артистка РСФСР Лариса Марзоева и Жорж Жермон — Дмитрий Хворостовский.

Фото **С. Кельберга.**
г. Кемерово.

издано в Москве

Жить сердцем и помнить...

В издательстве «Молодая гвардия» тиражом 200 тысяч экземпляров вышел необычный сборник — «Набат сердца». В книгу включены остросоциальные произведения советских писателей, особенно актуальные и нужные сегодня, в пору революционных преобразований, происходящих в стране.

Отрадно, что среди известных писательских имен, таких как В. Распутин, Ф. Абрамов, В. Астафьев, В. Крупин, А. Яшин, В. Маканин, И. Васильев, в числе авторов произведений, включенных в книгу, мы видим имя нашего земляка, кузбасского писателя Владимира Мазаева.

В сборнике опубликована повесть В. Мазаева «Дамба», с которой читатели были ранее закомы по журнальному варианту. Писателя давно и всерьез волнуют проблемы экологии, проблемы взаимоотношений человека и природы. Однако в основу повести положен не только чрезвычайный факт прорыва дамбы, загрязнения опасными для здоровья людей выбросами реки. С болью в сердце автор говорит о том, что на пути самых добрых стремлений до сих пор стоит монолитная дамба равнодушия. Преодолеть ее нелегко, разрушить ее трудно, но крайне необходимо.

В предисловии к книге составитель сборника В. Пелихов пишет:

«С новой силой разгорается просветительский факел нашей литературы, она, как всегда, на передовой. Много замечательных произведений появилось за этот небольшой поворотный период, и живем мы с ощущением, что самое важное слово наша литература еще скажет. Но уже можно подводить промежуточные итоги. Сборник «Набат сердца» — одна из таких попыток».

Сказанное составителем относится, конечно, и к публицистической повести нашего земляка. Нелишне напомнить читателям, что сейчас областной театр драмы им. А. В. Луначарского работает над сценическим воплощением повести Владимира Мазаева «Дамба». Спектакль рождается в самом тесном сотрудничестве автора с театром.

Л. ИЛЬИН.

центр контроля сообщает

ЭКОЛОГИЧЕСКИЙ КЛИМАТ

Общая оценка ситуации в Кемерове

В третьей декаде июня преобладали метеоусловия, неблагоприятные для рассеивания выбросов, а 24, 25 и 28 июня они способствовали накоплению вредных примесей. 21—23, 26, 27 июня слабые ветры северо-западного и западного направлений переносили примеси из промзон на жилые районы города. Несмотря на то, что в эти дни промышленные предприятия работали в режимах № 2 и 3, от жителей районов поступали жалобы на загазованность. Уровень загрязнения атмосферы в эти дни оценивался как повышенный. На стационарных постах города отмечено превышение предельно допустимых концентраций: в Кировском районе — в полтора раза окислов азота и формальдегида (24, 25 июня) и в 1,2 раза — анилина; в Центральном районе — в два раза аммиака (27 июня), в 1,3 раза — сероводорода и цианистого водорода (28 июня).

Превышений концентраций по остальным примесям в жилых кварталах не было.

В третьей декаде июня качество воды в Томи ухудшилось (как выше, так и ниже Кемерова) по фенолам, азоту аммонийному и азоту нитритному. Но если концентрации азота аммонийного и нитритного не превысили ПДК, то концентрации фенола выше города (д. Металлплощадка) увеличились до пяти ПДК, ниже города (д. Верхотомка, д. Подъяково) — пяти—восьми ПДК. Кислородный режим рек был удовлетворительным.

Нарушения природоохранного законодательства и меры

г. Кемерово. Инспекция по охране атмосферного воздуха и госавтоинспекция продолжали операцию «Чистый воздух». На содержание окиси углерода в выхлопных газах при выезде из парка проверено 147 автом пии пяти предприятий, 33 из них пришлось отрегулировать. Водители их оштрафованы ГАИ. На дорогах города за месяц проверено на содержание окиси углерода в выхлопных газах 6007 автомобилей, 264 водителя оштрафованы ГАИ. Региональная инспекция по охране атмосферного воздуха вынесла 82 постановления на приостановку автомобилей.

На правобережном предприятии (директор Г. А. Солодов) из-за поломки оборудования 28 и 29 июня произошел выброс загрязняющих веществ. Мастеру - механику цеха т. Мансурову на 15 процентов снижена премия.

г. Новокузнецк. На Кузнецком машиностроительном заводе из-за возгорания мазута вынесено постановление о приостановке эксплуатации нагревательных печей с 22 июня до ликвидации причин возгорания. За этот случай, приведший к дополнительным выбросам загрязняющих веществ в атмосферу, оштрафован начальник цеха т. Жихарев.

В объединении «Органика» за сброс в реку Кульяновку ливневых вод, загрязненных ацетоном и формальдегидом выше предельно допустимых концентраций, оштрафован заместитель главного инженера т. Певченко.

Примечание. Второй раз «Кузбасс» публикует экологический дневник по области. Так как кемеровчане уже привыкли к нему (он выходит несколько месяцев почти ежедекадно), а жители других городов видят его, по существу, впервые, дадим некоторые пояснения к нему, подготовленные Центром контроля загрязнения природной среды Госкомгидромета.

Жители Кемерова не могут не заметить, что загрязнение атмосферы города бывает разным: от незначительного, когда воздух в жилых районах почти прозрачен до очень насыщенного промышленными и автотранспортными выбросами. Это связано с метеорологическими условиями, так как выбросы загрязняющих веществ (если нет аварийных ситуаций) в среднем каждый день постоянны. Наш опыт показывает, что из-за нарушения технологии на отдельном предприятии, как правило, создаются локальные очаги загрязнения. И даже аварийные и залповые выбросы не приводят к такому высокому загрязнению воздушного бассейна во всем городе, как это случается в периоды безветрия, воздушной инверсии — неблагоприятные для рассеивания выбросов метеоусловия.

Чтобы оценить уровень загрязнения атмосферы за ряд лет, год, месяц и т. д., пользуются средними статистическими характеристиками. Наблюдения за загрязнением атмосферного воздуха проводятся в Кемерове по тем же методикам, что и в других четырехстах городах нашей страны. По отношению к средним по сезонам значениям (многие из примесей имеют сезонный ход) определяется уровень загрязнения атмосферы. Его определяют как низкий (ниже ПДК), повышенный (до 3 ПДК), значительный (3—5 ПДК) и высокий. Высоким уровнем загрязнения атмосферы какой-то определенной примесью считается превышение ее предельно допустимой концентрации более чем в пять раз.

Для уменьшения загрязнения атмосферы в период неблагоприятных метеоусловий, когда выбросы не рассеиваются ни в вертикальном, ни в горизонтальном направлениях, в Кемерове принимаются меры для кратковременного сокращения выбросов. На каждом предприятии выработаны технические меры для работы в режимах № 1, 2, 3, а в некоторых случаях и № 4. Предприятия обязаны их выполнять, причем каждый работник на своем месте.

ТВ Р

13 июля

I ПРОГРАММА

Передачи ЦТ.

6.30 «120 минут».
8.35 Мультфильм.
8.55 «Вокруг света».
9.55 Русские народные песни исполняет Е. Устинова.
10.15 Новости.
10.25 «Рожденные жить». «Говорящие пески».
11.00—11.30 Калининская картинная галерея.
Перерыв до 15.30
15.30 Новости.
15.45 Прожектор перестройки.
15.55 «Человек идет по болоту». «Противостояние».
16.40 «Здравствуй, музыка!».
17.25 Минуты поэзии
17.30 Встреча журналистов с руководителями МВД. Принимает участие министр внутренних дел СССР А. В. Власов.
18.20 Музыкальный портрет. Ежи Максимюк (ПНР).
18.50 Сегодня в мире.
19.10 «Преступление во имя порядка». Художественный фильм.
21.00 Время.
21.35 Прожектор перестройки.
21.45 «Как нам грядущее дается...».
23.10 Сегодня в мире.
23.20—00.00 Поет заслуженный артист Б. Николаев.

II ПРОГРАММА

Передачи ЦТ.

8.00 Утренняя гимнастика.
8.20 «Слушая Ф. Шопена».
9.00 «Змеи». Научно-популярный фильм.
9.20 Немецкий язык.
9.50 «Поляна сказок». Премьера художественного телефильма для детей.
10.55 Немецкий язык.
11.25 «Польские дороги». Художественный телефильм. 2-я серия.
12.50 «Последние праздники Эдгара Каулина». Премьера документального фильма.
13.40 Новости.
13.50 «Открытая книга». Художественный телефильм. 2-я серия
14.55—15.35 Играют К. А. Кульна (скрипка) и Э. Стефаньска-Лукович (клавесин).
Перерыв до 17.50

КЕМЕРОВО.

17.50 Посмотрите наши сказки.
18.30 Документальный фильм.
19.00 Кузбасс. День за днем.
19.30 «Сибирские самоцветы. Выступает коллектив села Елыкаево «Сказ».

Передачи ЦТ.

20.00 Спокойной ночи, малыши!

КЕМЕРОВО.

20.15 Истоки.
20.50 «Мужчина с шести до полуночи». Документальный телефильм.

Передачи ЦТ.

21.00 Время.
21.35 Прожектор перестройки.
21.45 «Польские дороги». Художественный телефильм. 2-я серия.
23.10 «Нам 20 лет».
23.30—00.25 Футбол. Чемпионат СССР. «Спартак» — «Жальгирис». 2-й тайм.

III ПРОГРАММА

Передачи ЦТ.

18.05 Новости.
18.10 Мультфильм.
18.20 Выставка «Москва—Париж». 1900—1930 гг.
20.00 Спокойной ночи, малыши!
20.15 Минуты поэзии.
20.20 Если хочешь быть здоров. Передача 1-я.
20.30 Музыкальный киоск.
21.00 Время.

КЕМЕРОВО.

21.35 «Жемчужина Абхазии».
22.00—22.30 Кузбасс. День за днем (повторно).

14 июля

6.40 Программа передач. Погода. 6.43 Новости Кузбасса. Музыка. 6.58. Погода. 7.30 «Полчаса с вами». В выпуске: «Горняки уходят с грядки». Репортаж. 7.58, 8.25 Погода. 8.27 Обзор областных газет. 8.35 Объявления. 11.15 А. П. Чехов. «Тяжелые люди». «Пассажир 1-го класса». Рассказы. 18.15 Передача «Клуб деловых людей». 18.35 Новости Кузбасса. Погода. Программа передач на 15 июля. 22.30 Чемпионат СССР по футболу. Первая лига. «Кузбасс» (Кемерово) — «Ростсельмаш» (Ростов-на-Дону). Стереовещание. 20.00 А. Скрябин. Симфония № 3 («Божественная поэма»). 20.49 Легкая музыка.

отзовитесь!

Разыскиваю свою боевую подругу Юрьеву Нину Ивановну (фамилия девичья), 1922—1923 года рождения, на фронт призывавшуюся Анжеро-Судженским райвоенкоматом, вместе с которой воевала на 2-м Украинском фронте в составе 151-го гвардейского истребительно-авиационного полка 5-й воздушной армии. Расстались мы с подругой после демобилизации в 1945 году в Болгарии. С тех пор ничего о ней не знаю. Мой адрес: 660020, г. Красноярск, ул. Белинского, д. 1, кв. 273. Афанасьевой (Лалетиной) Софье Михайловне.

погода

Гидрометбюро сообщает:
13 июля днем по области будет малооблачно. Ветер северо-восточный 5—10 метров в секунду. Температура 23—28, местами до 33 градусов тепла. Давление и влажность существенно не изменятся.

Вторая страница сегодняшнего номера — сменная.

Редактор А. В. ТРУТНЕВ.

НАШ АДРЕС:
650630, ГСП, г. Кемерово, проспект Октябрьский, 28.

ТЕЛЕФОНЫ:
для справок — 52 32 74
справки по письмам — 52 03 22.

Адрес издательства «Кузбасс»: 650630 ГСП г. Кемерово проспект Октябрьский 28.
Тел. 52-78-88.
Газета выходит 300 раз в году ежедневно, кроме понедельника.
Тираж 260 тыс. экз. Объем 2 п. л. Печать высокая.

ИНДЕКС 51901

ОП 01493. Заказ № 162.
1 2 3 4 5