Кемеровская областная научная библиотека
Газетно-журнальный фонд

Орган Кемеровского обкома КПСС и областного Совета народных депутатов

Пролетарии всех стран, соединяйтесь!

КУЗБАСС

Газета издается с 7 января 1922 года.
153 (19483).
СУББОТА, 2 июля 1988 г.
Цена 3 коп.

на XIX Всесоюзной конференции КПСС

ТВОРЧЕСКУЮ ЭНЕРГИЮ — ЗАДАЧАМ ПЕРЕСТРОЙКИ

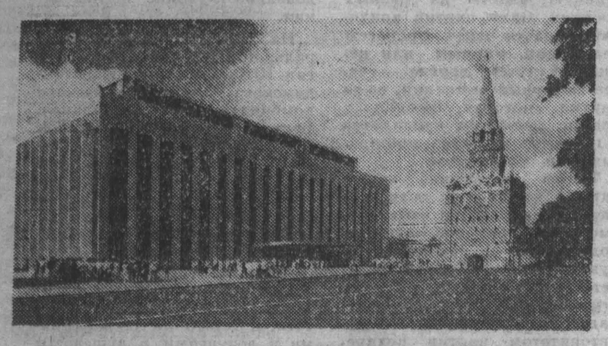

30 июня в Кремлевском Дворце съездов продолжила работу XIX Всесоюзная конференция КПСС. Говоря о проблемах демократизации общества и партии, делегаты подчеркивали необходимость придания революционному обновлению необратимого характера, глубоко и принципиально обсуждали выдвинутый М. С. Горбачевым вопрос о новой роли партии как политического авангарда общества.

10 часов утра. Председательствующий **Н. И. Рыжков** предоставляет трибуну генеральному директору производственного бройлерного объединения «Ставропольское» Ставропольского края **В. И. Постникову.**

Делегат уделил основное внимание ходу перестройки в сельском хозяйстве страны. К этому важнейшему социальному вопросу он подошел с точки зрения не просто опытного хозяйственного руководителя, но и коммуниста, человека, мыслящего широко, по-государственному.

Была высказана мысль, которую, судя по реакции зала, разделяют и поддерживают многие делегаты: наука недостаточно активно помогает производству, поддерживает его. Вот и приходится специалистам объединения о многих полезных новшествах узнавать из прессы, доходить до передовых методов «своим умом».

Может быть, поэтому и хозрасчет идет на практике не столь глубоко и эффективно, как следовало бы. А ведь именно он вместе с Законом о кооперации, подрядными методами организации и оплаты труда способен вывести хозяйства страны на тот уровень, который предусмотрен социальной программой перестройки.

Делегат внес предложение — распространить действие Закона о кооперации на все предприятия сельского хозяйства. Таким образом, считает выступавший, появится возможность гораздо лучше, чем раньше, стимулировать состязательность труда, ориентировать работу на высокие конечные результаты.

Большое внимание в выступлении было уделено необходимости повышать престижность профессий людей, которые трудятся на земле. В частности, делегат сослался при этом на свои впечатления от недавней командировки в Нидерланды. Там фермер, сказал он,— главная фигура в обществе, потому что он — кормилец.

Как и многие выступившие ранее делегаты, руководитель хозяйства заинтересованно говорил с трибуны конференции о том, что пора прекратить всякое вмешательство «сверху» и «со стороны» в дела материального производства. В этом плане характерен пример бройлерного объединения. Оно создано тринадцать лет назад, и тогда же в порядке эксперимента решили, что никто не будет даже пытаться лезть в его работу. Именно это руководитель предприятия считает залогом успеха деятельности объединения. Оно располагает сейчас мощной производственной базой, у него есть своя внешнеторговая организация, свой крепкий счет. Демократизация общества должна начинаться с предприятия, сказал делегат.

Он остановился на принципиальном вопросе: государство в основном занято сейчас заготовками не сельхозпродукции, а сырья. Это неверно, здесь — источник многих потерь. Не случайно некоторые хозяйства стараются «спихнуть» сырье на ближайший комбинат, а дальше — не их дело. Необходимо всячески поощрять развитие переработки, повышения культуры торговли готовой сельхозпродукцией. Это даст колоссальный экономический эффект, сказал делегат, подкрепив мысль примерами практики своего хозяйства.

Однако на пути решения этой проблемы, сказал он, есть препятствие в лице Министерства торговли. Различные организации, ведомства, ничего не создавая, кроме многочисленных бумаг, тем не менее гребут деньги, по праву принадлежащие тем, кто их зарабатывает. Вот истинное лицо бюрократизма, антиперестройки, сказал выступающий. Зал поддержал его аплодисментами.

С горечью говорил делегат о том, что бюрократы ухитрились скомпрометировать буквально с первого же дня Закон о предприятии, извратив саму идею госзаказа. За перестройку надо бороться и видеть тех, с кем борешься. От антиперестройщиков надо избавляться персонально. В связи с этим В. И. Постников сказал:

А Вы, Михаил Сергеевич, по природе человек гуманный, мы Вас знаем, и хотите этими методами их воспитать. Их надо лишать должностей, потихонечку на пенсию отправлять.

М. С. Горбачев: Виктор Иванович, давай поговорим в присутствии свидетелей (смех) на эту тему. Ты немножко представил простым Михаила Сергеевича. Думаю, если ЦК начнет опять снимать бюрократа, который там, рядом с вами, в Ставропольском крае или даже в вашем объединении, а может, чуть выше, в Российской Федерации, или где-то еще, дело не пойдет. Так у нас уже было. Сверху мы пытались многое сделать. Ничего из этого не выходит. Сегодня мы стремимся через экономическую реформу, через реформу политической системы, оздоровление духовной сферы, через средства массовой информации двинуть все общество, тогда бюрократу деваться будет некуда. У него под ногами земля гореть будет. Вот что он, собственно, и боится. А с начальством он всегда договорится. Приведет, как приводил десять, двадцать лет подряд, как говорится, два вагона аргументов, и в конце концов ты сдаешься. Поэтому дело не в том, чтобы быть хорошим, и не в том, чтобы всем нравиться. Надо вести политическую линию в интересах народа, в интересах социализма, включая во все процессы сам народ. Народ быстро всех на место поставит. Если механизм, который сегодня на конференции обсуждается, будет принят, то так и будет. **(Аплодисменты).**

В. И. Постников: Вы меня разубедили, поэтому я закончил. **(Смех. Аплодисменты).**

Выступление оператора стана Нижнетагильского металлургического комбината имени В. И. Ленина Свердловской области **В. А. Ярина** было страстным. Боль возникает тогда, сказал он, когда смотришь, что Закон о госпредприятии провозгласили, а положение, например, нашего завода даже ухудшилось. Прибыли как изымали, так и изымают. А в сумме в текущем году средств для комбината получилось меньше, чем в прошлом, хотя сработали лучше. На жилье же — вообще снижение на одну треть. Госзаказ и на этот, и на будущий год опять выше мощности завода. Где же обещанная самостоятельность в распоряжении хотя бы частью произведенного?

Другая сторона боли — житейская. Рабочие прямо говорят: где перестройка? Например, в продовольственных магазинах как было, так и есть. Да еще на сахар талоны ввели. Мяса не было и нет. Промышленные товары вообще куда-то провалились. Поймите меня правильно, продолжал оратор, я все это говорю не для того, чтобы нагнетать обстановку, а к тому, чтобы донести до делегатов ту боль, которая бередит рабочих, всех людей.

Начал я с боли. Но боль и надежда всегда рядом. Наверное, поэтому практически на каждой встрече звучало ожидание от конференции. Ожидание многого, чего-то особенного. Так что же мы ждем от конференции?

У нас нет другого курса, чем курс XXVII съезда партии. Одной из главных задач конференции должна стать выработка четкой тактики действий. Кстати, о тактике в Тезисах — ни слова. Сегодня надо четко выделить явно приоритетные точки внимания, обозначить рубежи, сроки, назвать ответственных, потребовать от ЦК твердо и жестко реализовывать намеченное в жизнь. Может быть, имеет смысл этому вопросу посвятить специальный Пленум ЦК партии.

Рабочий предложил: ввести в практику регулярные (или по требованию коллективов) отчеты первых руководителей министерств и ведомств — непосредственно в трудовых коллективах. В парторганизациях проводить аналогично отчеты членов ЦК партии, да и членов Политбюро тоже. К слову сказать, люди на встречах прямо говорят: мы не знаем, за что, за какие вопросы персонально отвечает каждый член Политбюро. Надо это делать достоянием народа, чтобы видно было, кто как ведет дело, кого конкретно благодарить за успехи и с кого спрашивать за провалы.

В Тезисах в тени, по мнению выступающего, осталась главная мысль — о решающей роли труда. Кстати, осталась она в тени и в печати. Больше пишем о разоблачении ошибок, чем о том, что никто никаких благ нам не даст, что только наш всеобщий собственный труд — единственный залог благополучия. Надо, призвал представитель рабочего класса, чтобы весь идеологический аппарат партии, всю печать заполняла мысль: главная суть перестройки не только в лозунге «Больше социализма!», но и в том, что так, как мы раньше работали, дальше работать нельзя! Зал ответил на эти слова аплодисментами.

Оратор поднял и такой вопрос, как многочисленность принимаемых решений, отсутствие твердости в их реализации, стремление решать все сразу, в спешке, приводящей порой к явным ошибкам. Например, винно-водочные дела создают такую обстановку, что, как он выразился, кругом идет голова не только у простого человека, а и у многих руководителей.

В выступлении была затронута такая острая проблема, как необходимость оздоровления экологической обстановки. Порой этот вопрос, по мнению оратора, поднимается на панических нотах. Главный же подход должен быть один — энергичная, деятельная работа. Делегат призвал к выработке конкретных решений непосредственно министров. Он внес предложение правительству выделить первоочередную сверхнеблагополучную в экологическом отношении группу городов и сосредоточить силы и средства на радикальном оздоровлении экологической обстановки в них. Затем перейти к следующей группе.

Член ЦК КПСС, вице-президент АН СССР, ректор МГУ имени М. В. Ломоносова **А. А. Логунов** остановился на необходимости последовательного проведения радикальной экономической реформы. Дело это, сказал он,— непростое, поскольку наша экономическая наука не обогатила пока общество теоретическими разработками. Не могут или не хотят обеспечить проведение реформы министерства и ведомства. Это означает, что высшие государственные органы далеко не полностью управляют процессами в народном хозяйстве. Партия, ее руководящие органы должны держать эти вопросы в центре внимания. Радикальная реформа экономики — трудная задача, но партия является единственной политической силой в обществе, которая способна ее решить.

Перестройка — единственный путь, альтернативы ей нет. Кое-где раздаются голоса, что перестройку надо защитить. Вроде бы, естественная забота о ней, а на деле — возврат к старому, стремление к примитивному единомыслию. Ведь перестройка — это изменение психологии каждого, а она, к сожалению, меняется медленно.

Пора понять, что обсуждение, даже острое,— это наше оружие против консерватизма и единомыслия. Оратор внес конкретные предложения, направленные на демократизацию внутрипартийной жизни. Предложено, в частности, создать секции из членов ЦК по регионам или направлениям, которые могли бы постоянно обсуждать и выдвигать для решения возникающие проблемы, в том числе кадровые вопросы.

Важнейшую роль в жизни общества играют наука и подготовка высококвалифицированных кадров, указал оратор. Дело здесь обстоит неблагополучно. Авторитет науки, ее демократические традиции в значительной степени утеряны, налицо монополизм, групповщина, отсутствует культура научных дискуссий. Встречаются, как прежде, и попытки подавить инакомыслие с помощью вмешательства сверху. Да, в науке консерватизм силен. Между тем доброжелательность, сосуществование школ — вот что нам необходимо и в науке, и в культуре, и в обществе. Надо искать пути сотрудничества, а не конфронтации. Ученый должен нести персональную ответственность за порученное дело, критерием оценки должны быть его конкретные научные результаты. Только так можно исключить авантюризм в науке, приведший, увы, к бездумным проектам, авариям, обострению экологических проблем. Нужны профессионализм, гласность проектов, конкурсных решений. Для радикального ускорения научно-технического прогресса следует решить проблему расширения международного сотрудничества, активно направлять молодежь, на учебу за рубеж, кардиналь-

(Продолжение на 2-й стр.).

Телеграмма из Москвы

г. Новокузнецк,
Кузнецкий металлургический комбинат имени В. И. Ленина

тт. Кузнецову А. Ф., Свиридову В. А., Посуконько В. Н. и другим, награжденным государственными наградами.

Дорогие товарищи!

От всей души поздравляем с высокой оценкой Родины. Желаем крепкого здоровья, неиссякаемой энергии, творчества в решении задач, определенных конференцией.

Делегаты XIX Всесоюзной партконференции от Кемеровской области.

сегодня — Международный

день кооперации

В рабочем поселке Яя открылся новый кооперативный магазин. В нем четыре отдела: бакалейный, мясной, молочный и кафетерий. Торговая площадь здесь насчитывает 560 квадратных метров. В магазине просторно, светло, но самое главное то, что покупателям удобно подходить и приобретать любой продукт, имеющийся на стеллажах. Ежедневно работники нового магазина продают товаров на три тысячи рублей.

НА СНИМКЕ: продавцы нового магазина Елена Рущенкова и Татьяна Мирошникова.

Фото **В. Грызыхина.**

р. п. Яя.

алло, Москва!

У ТЕЛЕФОНА — ДЕЛЕГАТЫ

Первый секретарь Юргинского райкома партии Н. И. ОНИСЬКО:

— В перерывах между заседаниями, в свободные от работы часы наша кузбасская делегация очень много времени проводит в общении с делегациями других регионов. Стараемся извлечь максимальную пользу от этих контактов, применить у себя все новое и передовое, возникшее в ходе перестройки.

Мне повезло побывать в отделе кооперации ВДНХ, поговорить с представителями Эстонии и Урала, уже добившимися значительных сдвигов в кооперативном движении. Предварительно договорились, например, с челябинцами, обладателями **очень** удачной, на мой взгляд, конструкции для измельчения кормов. Они готовы разместить заказ на изготовление этих машин в нашей области. Один из уральских НИИ готов способствовать внедрению линии шубного сырья, договариваемся о поставках комплекта машин.

Продуктивными оказались встречи в Госагропроме СССР. Главное, что решали, — убрать препоны в развитии семейного и арендного подряда, кардинально ставили вопросы о ценах на сельхозпродукцию. Например, дело сдвигается с установлением выгодных для хозяйства и потребителя закупочных цен на картофель.

Частности, конечно, не заслоняют перед нами то, ради чего мы приехали в Москву. Конференция проходит на высоком рабочем накале. Делегаты от сельских парторганизаций с понятной нам болью говорят о несправедливых изъятиях средств из прибыли рентабельных хозяйств, об ущемлении самостоятельности колхозов и совхозов в решении оперативных вопросов, о консервативном уровне планирования госзаказов. А сколько средств, остро необходимых сегодня для перестройки сельскохозяйственного производства, отняли неразумные, головотяпские проекты различных «преобразований» природы!

Порадовала новая нота в выступлениях и разговорах с делегатами - горожанами. В принципе они готовы на паях с сельскими хозяйствами решать продовольственные проблемы и понимают, что с переходом на хозрасчет нельзя оставлять село без помощи. Нужны встречные шаги организационного характера. Мне понравилась мысль о том, что горожанам, решившим перейти на сельскую работу, надо оставлять квартиры. Создадим им хорошие условия в деревне — сами сдадут ключи, не создадим — пусть человек возвращается в город. Обезлюдевшие села обходятся обществу куда дороже...

Радуют максимальная деловитость большинства выступлений, уверенность делегатов в том, что нам под силу справиться с нашими трудностями...

Н. В. ЛОНШАКОВ, бригадир монтажников Новокузнецкого ДСК:

— Конечно, весь ход партконференции не имеет ничего общего с тем, что мы привыкли видеть на съездах партии в годы застоя. Такой демократичной атмосферы не бывало еще ни на одном форуме. На 30 июня, например, для участия в прениях записался 251 человек. Большие дебаты тут идут вокруг Тезиса о совмещении должности первого секретаря партийного комитета с должностью председателя Совета народных депутатов. Этот вопрос, видимо, будет вынесен на голосование — слишком уж много самых противоречивых мнений.

Кроме того, меня лично беспокоит вопрос о соблюдении министерствами Закона о госпредприятии, который пока душат госзаказами, не дают самостоятельности предприятиям. В первый день конференции об этом еще говорили выступающие, а вот затем наступило какое-то затишье. Это очень волнует. Надо нам отстоять Закон!

Необычно серьезно разгорелись споры о роли прессы в процессе перестройки и демократизации нашей общественной жизни. Да вы и сами это чувствуете.

Вчера состоялась встреча с председателем Госстроя СССР Ю. П. Баталиным. Собрали нас, около двухсот делегатов-строителей, но серьезного разговора не получилось. Товарищ Баталин не был готов ответить на все интересующие нас вопросы. Особенно остро ставили свои проблемы строители - отделочники, которые десятилетиями страдают из-за отсутствия средств малой механизации. Выступил на этой встрече и я по поводу необходимой реконструкции нашего завода КПДС. Однако председатель Госстроя СССР стал ориентировать нас на развитие монолитного домостроения. Оптимизма у него было достаточно. Однако т. Баталин признал, что материально - техническая база строительства очень слаба. Каких-то кардинальных решений этого вопроса мы не услышали. Проблемы остаются.

Вместе с Надеждой Федоровной Роговой мы договорились о встрече с министром Минуралсибстроя СССР т. Башиловым. Завтра он примет нас у себя, где мы выскажем все наказы своих товарищей по работе.

☆ ☆ ☆

— Дискуссия, которая началась на конференции, вышла за пределы Дворца съездов, — сказал делегат партконференции, председатель Кемеровского облсовпрофа **В. И. РОМАНОВ.** — Делегаты обсуждают доклад ЦК КПСС и по дороге на заседания, и за обеденным столом, и в гостинице. Интерес очень велик.

Конечно, надо вдумываться в идеи, предложения, прозвучавшие в докладе. К примеру, вот такой вопрос. Основную часть населения Кузбасса, да и всей страны, составляют трудящиеся. Очень важны условия их труда и быта. Кто сейчас занимается этим? Формально, декларативно — местные Советы. А по существу — трудовые коллективы, профкомы, администрация, а теперь и советы трудовых коллективов. Все жизнеобеспечение на плечах коллективов. Давайте закрепим это законодательно! Советские органы пусть занимаются комплексным развитием территорий. Накануне конференции нам сказали в ВЦСПС, что проект Закона о правах профсоюзов практически готов, ставится вопрос о вынесении его на всенародное обсуждение.

Действительно, профсоюзы могут быть активными поборниками усиления самоуправления, демократических прав трудящихся. Для этого надо активнее взаимодействовать с советами трудовых коллективов и через них добиваться серьезных решений. Важно иметь свою позицию и доказательно отстаивать ее. Будем действовать с оглядкой, робко — вселим неуверенность в деятельность органов самоуправления. Кстати, даже в президиум конференции некоторые делегаты пишут записки, что, мол, до них еще не дошла перестройка. Вероятно, надеются, что сверху дадут команду перестроиться. Не будет команды, не будет и готовых рецептов. Выработаем платформу, а уж действовать придется самостоятельно.

— Какие выступления делегатов вам запомнились?

— Прежде всего скажу о выступлении первого секретаря нашего обкома партии В. В. Бакатина. Оно полностью отражает позицию делегации Кузбасса. Были учтены мнения, высказанные на встречах с делегатами до конференции, предложения самих делегатов. Все это давало В. В. Бакатину право говорить от имени делегации.

Понравилось выступление председателя колхоза из Херсонской области Д. К. Моторного. Решение продовольственной программы он связал с развитием демократизации, гласности, самоуправления. Очень трезво и убедительно говорил первый секретарь Союза писателей СССР В. В. Карпов о составных звеньях идеологии.

Правда, за два дня работы конференции мало выступило рабочих и выступила всего одна женщина. В президиум поступила записка по этому поводу. Более 200 человек записалось для выступления в прениях. Было предложение поставить свободный микрофон, но конференция не поддержала его.

ХОТЯ И «ДАЛИ» ХОЗРАСЧЕТ

— Остановлюсь только на одном из пунктов доклада М. С. Горбачева — на необходимости осуществлять радикальную экономическую реформу, — говорит начальник производственно-технического отдела СШСУ-1 треста «Таштаголшахтоудстрой» В. П. Кузоватов. — Как же, действительно много у нас тех, кто верно служит его величеству «валу»! Этот всемогущий показатель довлеет не только над выпуском ботинок и зерновых комбайнов. Главенствует он и на проходческих работах при подготовке к выемке рудного сырья. С нас спрашивают за освоение средств, а не за конечный результат. Освоил миллион рублей — хорошо! А даст ли это какую-то реальную отдачу — дело второе. Поэтому, наверное, и случается, что выработки, пройденные ударными темпами, годами стоят без надобности.

И мы как будто не виноваты, поскольку выполнили план, спущенный трестом, объединением. При подобной практике нет никакого интереса в переходе ни на хозрасчет, ни на самофинансирование. Более того, проходчик зачастую сегодня не знает, что он будет делать завтра. Нормативы меняются буквально каждый месяц. Нужно стабилизировать их хотя бы на год. Чтобы управление, участок, бригада имели возможность сами распоряжаться своим фондом заработной платы, численным составом. Пока же получается, что нам «дали» хозрасчет, не до конца подкрепив экономической самостоятельностью.

г. Таштагол.

зеленая жатва

ТОРОПИСЬ, НО НЕ СПЕШИ

Ход кормозаготовки комментируют специалисты

Еще раз возьмем за отправную точку рассуждений о сроках и качестве уборки кормов истину: полевод сам знает, когда и что убирать. Но, подчеркнем, лишь тот, кто не забывает основ своего дела и не пренебрегает научными и технологическими рекомендациями. В другом случае получим и недобор кормов, и низкое их качество.

К 30 июня хозяйства области скосили травы на 17,2 тысячи гектаров. В прошлом году к этому же времени было скошено почти в три раза больше. Многие хозяйства упустили сроки переработки на витаминную муку ржи, то же самое — с переработкой костра. Меньше, чем к концу июня прошлого года, заготовлено сена и сенажа.

А теперь о качестве. Работники станции химизации исследовали около двух тысяч тонн витаминной муки и гранул. Примерно треть исследованной продукции отнесена к первому, треть — ко второму и столько же — к третьему классу. Колебания здесь небольшие, в пределах трех-четырех процентов. Неклассной продукции вообще не имели хозяйства Кемеровского, Крапивинского, Прокопьевского, Тисульского районов. В Новокузнецком же все 35 тонн, взятых на исследование, оказались неклассными. В кормах, приготовленных здесь, низкое количество сухого вещества и сырого протеина. Новокузнечане заготовили муки и гранул больше всех в области — 900 тонн. Однако о качестве, видимо, забыли. 43 процента из проверенных 65 тонн кормов в Промышленновском районе тоже оказались неклассными.

Какая обстановка на лугах сегодня? Травы растут, например, тимофеевка луговая ежесуточно прибавляет в росте более двух сантиметров. У хозяйственника есть шанс получить больший объем сена. Однако еще раз вспомним прошлогодний урок: погоня за количеством «обеспечила» потерю более чем ста тысяч тонн кормов. Нельзя, чтобы травы перестаивали. Самое время косить и сушить: в центральной зоне области содержание сухого вещества в костре составляет 28,7 процента, в люцерне — 32 процента. Содержание питательных веществ в зеленой массе естественных трав, костра, тимофеевки и люцерны соответствует требованиям первого класса. А вот озимая рожь — уже второго и третьего классов. Торопиться, но не спешить — таков наш совет полеводам области, приступившим к заготовке кормов.

Г. АГЕЕНКО,
директор станции химизации,

Н. ЩЕРБИНИНА,
начальник аналитического отдела.

ТВОРЧЕСКУЮ ЭНЕРГИЮ — ЗАДАЧАМ ПЕРЕСТРОЙКИ

(Продолжение. Начало на 1-й стр.).

но улучшить обеспеченность научных учреждений необходимой аппаратурой, укрепить взаимодействие фундаментальной науки с промышленностью. Все это касается и наших вузов, среди которых пока царит уравниловка.

От имени своих коллег-ректоров оратор предложил создать ассоциацию советских университетов, которая бы участвовала в решении всех важнейших вопросов развития высшей школы. Он сообщил, что партийный актив МГУ поставил вопрос о предоставлении Московскому университету полной самостоятельности, поскольку промежуточное звено — Госкомитет СССР по народному образованию — в большинстве случаев не в состоянии решить проблемы МГУ, а ждет указаний сверху.

За годы застоя в национальных регионах накопилось столько проблем, что сейчас над ними надо работать и работать, подчеркнул в своем выступлении первый секретарь Коми обкома КПСС **В. И. Мельников.** Этот вопрос должен рассматриваться как широкий спектр нашей общественной жизни. Важны и вопросы национального языка, культуры, социальных условий, сохранения природной среды обитания людей различных национальностей. Если мы выступаем за бережное отношение к природным ресурсам, это что — национальный эгоизм или гражданская позиция? Речь не о том, чтобы не учитывать интересы страны, а о том, чтобы в скором времени не остаться на голой земле.

Коми АССР на протяжении длительного времени является сырьевой базой для промышленных центров европейской части страны. Республика обладает запасами угля, нефти, газа, леса, других ресурсов. Но положение чисто сырьевого региона, подчеркнул оратор, нас устраивать не может. Пока что, поставляя сырье во многие регионы страны, Коми АССР значительно отстает от них в социальном развитии. Все хотят брать, а взамен не хотят давать ничего. Нужен принципиально новый хозяйственный механизм — перевод автономной республики на самофинансирование и самоокупаемость, что полностью соответствует задачам кардинальной экономической реформы.

Делегат особо остановился на проблемах охраны северной природы, в частности бассейна Печоры. Только у нас, напомнил он, можно перекрыть металлической сетью многокилометровые низовья реки и объяснять, что это сделано для увеличения рыбных запасов. А уникальное семужье стадо в ответ находит другие места нерестилищ, уходит в реки Скандинавии.

Представитель Коми АССР поднял также вопросы о необходимости большей гласности при замене партийных работников, персональной ответственности за подбор и расстановку кадров на всех уровнях. По мнению оратора, перестройка в аппарате Центрального Комитета партии идет медленно. Об этом свидетельствуют возникшие проблемы «неперспективных» деревень, административные ошибки в борьбе с пьянством. Однако в Центральном Комитете инициаторы этих решений не понесли никакой ответственности. Все скромно умолчали, отошли в сторону. Деревни стали восстанавливать, «трезвые» зоны ликвидировать.

Скажу больше, подчеркнул оратор. В ходе обсуждения Тезисов от многих коммунистов и беспартийных мы получили более категоричный наказ: тот, кто в прежние времена активно проводил политику застоя, сейчас, в период перестройки, в центральных партийных и советских органах быть и работать не может. За все надо отвечать и отвечать персонально. **(Аплодисменты).**

М. С. Горбачев: Может, у тебя какие-то конкретные есть предложения? **(Оживление).** А то мы сидим и не знаем: или это ко мне, или к нему относится.

В. И. Мельников: Я бы это отнес к товарищу Соломенцеву М. С. в первую очередь, к товарищам Громыко А. А., Афанасьеву В. Г., Арбатову Г. А. и другим.

Возрождение ленинской традиции — проведение общесоюзных конференций — закономерный этап после апрельского курса нашей партии, сказал член ЦК КПСС, первый секретарь ЦК Компартии Грузии **Д. И. Патиашвили.** Гласность и демократизация обозначили глубокие сдвиги в общественном мышлении, и потому положения доклада М. С. Горбачева легли на благодатную психологическую и нравственную почву, а политическая мысль последовательно трансформируется в реальный опыт перестройки. Решения, которых ждет от нас народ,— это вопрос авторитета партии, упрочение ее политического лидерства в обществе. Идеи XXVII съезда КПСС реализуются сегодня не в формальных показателях, а в расширении политической и хозяйственной инициативы. Хозрасчет стал и дал возможность по достоинству оценить потенциал человеческого фактора.

Далее оратор остановился на вопросах работы предприятий республики в новых условиях хозяйствования. Было бы наивно, подчеркнул он, утверждать, что в республике изжиты проявления консерватизма, не осталось застойных явлений. Они пустили глубокие корни в различных отраслях и сферах деятельности.

Делегат отметил, что с каждым днем нарастает социально-политическая активность трудящихся. Гласность и демократизация ярко раскрыли многообразие и богатство нашего общества, его огромные социальные резервы. Бурное обсуждение при выборах делегатов на конференцию поставило многих руководителей, да и партийные органы, в нелегкое, непривычное положение. Но подобные трудности учат нас жить в согласии с демократическими принципами. Нынешнему курсу нет альтернативы, и сейчас крайне важно добиваться консолидации всех здоровых сил на перестроечной платформе, заявил выступающий. Обществу давно не выпадала возможность без политического лицемерия сплотить людей, развенчать монополию слова, обеспечить подлинное единомыслие при всем многообразии подходов и взглядов.

Остановившись на проблемах административно-командного метода управления, оратор подчеркнул, что он имеет огромный опыт самовыживания, безжалостно выхолащивает политическое мышление и общественный интеллект, насаждает бесконтрольность, попустительство и застой, перерождает политику и нравственность. Застойность его аппарата — главный тормоз перестройки. Кое-кто здесь и ее пытается вести привычными административно-командными методами: тот же менторский тон и голая назидательность. Вот почему мы всецело поддерживаем предложение о совершенствовании советской политической системы, нарастание роли Советов, подчеркнул первый секретарь ЦК Компартии Грузии.

Новая модель политического руководства позволяет также противостоять администрированию в сфере межнациональных отношений. Нельзя не отдать должное успехам в подъеме национального самосознания, культуры всех наций и народов. Однако дальнейшее развитие межнациональных отношений должно идти на зрелом фундаменте. С подлинного равноправия наций, закрепленного в Конституции, должно начинаться создание многонационального правового государства. Доверие и взаимоуважение — решающий фактор углубления демократизма в межнациональной сфере.

Очень важно ценить и уважать национальные традиции и чувства, иметь ясное представление об истории и культуре народов. Между тем многие товарищи и органы гораздо лучше осведомлены о некоторых зарубежных государствах, чем о республиках и национальных регионах. Делегат подчеркнул, что необходимо соединить воедино политику и нравственность, сделать нравственными и политику, и экономику, и общество в целом — в этом смысл и цель перестройки.

Весь советский народ ждет от нашей конференции очень серьезных решений, которые помогли бы размотать целый клубок накопившихся за последние годы проблем, сказал председатель агропромышленного объединения «Новомосковское» Тульской области **В. А. Стародубцев.** К нашей радости, конференция вселяет все большие и большие надежды. Однако невозможно по-серьезному проводить перестройку, не дав суровой оценки тем, кто мешал нам жить и работать на протяжении десятилетий. Сегодня надо говорить о моральной и материальной ответственности этих людей. Речь идет о том, чтобы их знали все, ведь они когда-то попирали человеческие законы. Они должны лишиться персональных пенсий, они в конечном счете должны отвечать.

В годы застоя мы понесли тяжелейшие экономические потери, продолжал оратор. Много растоптано святого, что было добыто в тяжелых революционных боях, все, что было завоевано в годы Великой Отечественной войны. Народ перестал верить, народ перестал работать. Сегодня трудно всколыхнуть людей, чтобы они так же яростно работали, как работали после Великой Октябрьской социалистической революции. И сегодня надо найти такие решения, чтобы народ наконец-то поверил нам и стал по-настоящему решать народнохозяйственные задачи.

Много внимания оратор уделил продовольственной проблеме. Причины, которые породили ее, сказал он, известны. Это годы насильственной коллективизации, это индустриализация страны, которая вынесена на плечах крестьянина, это война, в годы которой в окопах находилось из каждых десяти человек по восемь крестьян, это ликвидация послевоенной разрухи. Потому что она тоже легла на плечи крестьян. Многие из сидящих здесь в зале — тоже выходцы из села. И они помнят, как работали бесплатно, как не имели выходных, отпусков, пенсий. Все, что было у крестьянства, было отдано на благо народа, нашего государства. Оратор обратился к рабочему классу, интеллигенции: стоит ли так долго не возвращать долги жителям села? Сейчас это время настало.

Надо от слов переходить к конкретным делам, решать насущные проблемы аграрного сектора экономики. Нужны стабильные, экономически обоснованные цены, нужно решить вопрос со строительством дорог, жилья, культурно-бытовых объектов. Нужно осуществить, как это звучит странно, переселение людей из города в село. Желающие поехать есть, особенно в Нечерноземье, где много пустующих сел и деревень.

Оратор поддержал высказывавшиеся ранее предложения о необходимости ужесточения борьбы с бюрократизмом. Бюрократизм многолик, это целая система, настолько сложная и неуязвимая, что сокращением аппарата наполовину или на четверть ее не ликвидируешь. Бюрократический аппарат способен к самовоспроизводству. Единственное решение этой проблемы, по мнению оратора,— в создании сильных самоуправляемых и самоокупаемых коллективов, способных решать самые сложные задачи. В качестве примера выступающий привел свое объединение, которое за короткий срок добилось существенных результатов в агропромышленном производстве. Но создавалось оно с огромным трудом. Председатель рассказал, как все те же бюрократы на разных этажах управления городили стену на пути прогресса. И только вмешательство Генерального секретаря ЦК КПСС и Председателя Совета Министров СССР помогло положительно решить вопрос.

Председательствующий предоставляет слово **М. С. Горбачеву.** Он сказал:

Товарищи! Вчера в соответствии с решением конференции начали работу все шесть комиссий, созданных по подготовке резолюций.

Одну из этих комиссий возглавляет Генеральный секретарь ЦК КПСС. Она должна подготовить две резолюции. Первая — общеполитического характера по повестке дня конференции и вторая — о демократизации общества и реформе политической системы.

Почему я взял слово по ходу конференции? Вчера на заседании этой комиссии при обсуждении проектов резолюций возник обмен мнениями по вопросу о разграничении функций между партийными и государственными органами. Этот разговор был интересным, содержательным, и мы его закончили на волне взаимопонимания. Но по инициативе некоторых членов комиссии, которых все дружно поддержали, меня просили передать суть состоявшегося разговора конференции, поскольку речь идет об определенном недопонимании предложений по этому вопросу, особенно что касается рекомендаций секретарей партийных комитетов на посты Председателей Советов.

Очевидно, сказанного в докладе было недостаточно. Это можно объяснить: доклад ведь затрагивал огромный круг проблем, относящихся ко всем направлениям перестройки. Объяснить можно, но, видимо, прояснить вопрос все-таки следует.

Тут важно иметь в виду, товарищи, исходный пункт, нашу стратегическую линию в перестройке. Она осуществляется в интересах человека, и главным ее действующим лицом должны быть человек, народ. Отсюда и социальная направленность политики перестройки, обращенная к человеку, к преодолению всего негативного, что было в предшествующие периоды, с тем чтобы самочувствие человека, его достоинство, условия жизни постоянно улучшались. Отсюда и ставка на демократизацию в самом широком смысле — в экономике, в политической сфере, в духовной области, на то, чтобы дать реальные возможности для включения человека во все процессы перестройки, поскольку он — главное действующее лицо перестройки. Не аппарат, не какое-либо звено нашей политической системы при всей его значимости, а именно народ призван сыграть решающую, революционную роль.

Мы развернули процесс демократизации духовной сферы и создали такую общественную атмосферу в стране, которая позволяет вот так, как здесь, на конференции, обсуждать все беспокоящие нас вопросы, на которые должны быть даны ответы. Мы широко втянулись в радикальную экономическую реформу. Сегодня она охватывает десятки, а завтра будет охватывать сотни миллионов людей — все народное хозяйство, всю страну. Это — масштабный и глубокий процесс. Думать, что в такой огромной стране, с накопившимися у нее проблемами произойдет так: сегодня заснул, а проснулся и все уже стало хорошо,— наивно. Надо от этих иллюзий избавляться. Нам предстоит огромная работа, потребуется революционная выдержка, победит тот, кто выдержит. К сожалению, некоторые у нас испугались процессов демократизации, развернувшихся в стране, движения общественной мысли и впадают в панику, кричат — караул! Другие же недовольны тем, что ничего не меняется за ночь, со вчерашнего на сегодняшний день, и требуют что-то делать немедленно, что называется, ломать через колено и т. д.

Нет, товарищи. Это была бы самая простая, но ошибочная линия. Мы развернули широкий процесс, втянулись в радикальную экономическую реформу, на очереди теперь реформа политической системы. К ней мы подошли в результате развития самой перестройки, ее внутренней логики. Она нам просто жизненно необходима.

Почему? Многие помнят, что было в прошлом, а те, кто помоложе, должны знать об этом. Ведь у нас уже не раз в послевоенный период были крупные начинания социально-политического характера. Вспомните сентябрьский Пленум 1953 года. Василий Александрович Стародубцев выступал сейчас и говорил все правильно. Я его поддерживаю как новатора, думающего человека, преданного делу; земле, на примере которого можно учить других. Так вот сентябрьский Пленум дал огромный толчок развитию села, все тогда пошло. Я работал в то время механизатором МТС, живо помню — это было возрождение деревни. Но уже к 1958 году все захлебнулось. Вспомните и мартовский Пленум 1965 года. Это был не просто Пленум по аграрным вопросам. Это был Пленум о том, как вообще надо вести дела в стране, как формировать политику на научной, демократической основе, с участием общества; как надо руководить экономикой, как должна действовать партия. Если бы замыслы, которые тогда высказывались, были трансформированы в дело, мы бы уверенно пошли вперед. Кстати, восьмая пятилетка под воздействием такого подхода была лучшей из всех последних. Но захлебнулись и мартовский Пленум, и аграрная политика.

Точно так же захлебнулась реформа в промышленности, начатая в 1965 году. А ведь тогда, товарищи, решалось почти то же, что мы сегодня предусматриваем в экономической реформе, причем многое оттуда используем.

В чем же дело? Все упиралось в политическую систему, в командно-приказные методы руководства обществом. Поэтому я вам прямо скажу: если мы не реформируем политическую систему, все наши начинания, все начатые масштабные дела будут тормозиться. Вот почему я не согласен с Леонидом Ивановичем Абалкиным, от выступления которого сильно отдает экономическим детерминизмом и вообще недооценкой надстройки, которую мы решили реформировать. Он высказался в том духе, что-де не очень важно, как избирать депутатов, как заседать, какие будут политические институты. А ведь в докладе речь шла не о том да сем, а о крупнейшей реформе, которую конференция, наш народ, да и весь мир уже видят. Жаль, что товарищ Абалкин этого не увидел. **(Аплодисменты).**

Экономические законы надо познавать и использовать. Но социализм, говорил Ленин,— это живое творчество масс. Массы могут включиться во все процессы развития общества тогда, когда для этого есть необходимые предпосылки, механизмы демократии во всех сферах — политической, экономической, духовной. Мы многое сделали в духовной сфере и будем вести, как бы трудно ни было, радикальную экономическую реформу. Но все это захлебнется, если мы не реформируем политическую систему. **(Аплодисменты).**

Замыслы, положенные в основу реформы, всем известны. Кстати, это замыслы наши с вами, они вообще ничего бы не стоили, если бы были придуманы только в Политбюро, группой людей, имели кабинетный характер. Мы уже на протяжении трех лет накапливали идеи относительно того, как правильно подойти к этому вопросу. Обратились к нашей истории, чтобы извлечь уроки, понять, почему все так происходило: страна, располагающая огромными возможностями, оказалась в тяжелом положении, в предкризисном состоянии, почему мы не удовлетворены тем, как функционируют общество, экономика. Этот анализ позволил сделать определенные выводы, чтобы со знанием дела рассуждать о дне сегодняшнем и будущем. В течение трех лет мы накопили и собственный опыт ведения дел, получили много шишек, но умнеем не то что с каждым годом, а с каждым днем.

Я вижу, как на Пленумах от одного к другому меняется работа Центрального Комитета. Жизнь, логика перестройки поднимают всех нас, а в сочетании с гласностью, с развертыванием социалистического плюрализма мнений раскрываются люди, появляются новые идеи. У нас есть возможность выбирать лучшие из этих идей, причем выбирать, опять-таки, коллективно. Так вот: все то, что мы предложили партии и обществу,— это плод наших общих раздумий. И давайте обсудим эти предложения ответственно и серьезно.

Краеугольный камень демократизации — возрождение Советов как полнокровных органов народовластия, которые формировались бы на принципах новой избирательной системы и обеспечивали как можно более полное выражение многообразных интересов, существующих в нашем обществе. Это — во-первых.

Во-вторых. Советы должны в результате реформы получить полную власть в регионе — районе, городе, области, республике и т. д. Это должно быть закреплено соответствующими законодательными актами. Причем расширение прав Советов следует подкрепить материально — об этом сказано в докладе. Недостаток всех предшествующих решений состоял как раз в том, что в них много говорилось, что должен делать Совет, включая координацию работы всех организаций, расположенных на данной территории, а заканчивалось все оговоркой: «В пределах своей компетенции». На встрече с секретарями накануне подготовки Тезисов ЦК Филипп Васильевич Попов, секретарь Алтайского краевого комитета партии, который вчера выступал перед вами, сказал: Я семь лет работал председателем облисполкома, прочитаешь очередное постановление о Советах — распирает душу, вот, думаешь, теперь Совет действительно возьмет власть, мы — заработаем. И вдруг в конце читаешь: «В пределах своей компетенции». И начинаешь под микроскопом искать эту «компетенцию», а ее нет.

Вот теперь нам и надо решить все по-настоящему. Причем иметь в виду: мы с вами должны выработать политическую линию. С этой конференции нужно начинать показывать пример, как действует политический авангард. Нам не следует расписывать: десять процентов или двадцать отчислять в бюджет Советов — это уже дело конкретной проработки с участием республик, краев, областей. Мы должны прежде всего определить направленность, выработать политическую линию — как возродить власть Советов. Вот наша задача. Но, конечно, без конкретики и линия не появляется, нужны конкретные мысли, аргументы, чтобы они откристаллизовались затем в политическую установку.

Выступавший здесь Виктор Иванович Постников и другие товарищи не должны беспокоиться, что, дескать, хотят теперь, чтобы Советы командовали трудовыми коллективами. Нет. Здесь должны быть установлены взаимоотношения на строго правовой основе, на определенных нормативах. Территория должна, что называется, ощущать находящиеся на ней предприятия. А те должны уважительно относиться к местной власти. Ее ведь формирует народ, который на этих предприятиях трудится и заинтересован, чтобы решались не только ведомственные, но и общетерриториальные вопросы. Эту живую диалектику надо выразить в соответствующих законодательных актах. И, конечно, экономические вопросы должны быть решены независимо от того, кому то или иное предприятие подчиняется: области, республике или Союзу.

Следующий очень важный момент — о разграничении функций между партийными и государственными органами. Этим вопросом партия занимается еще с ленинских времен. Но при Ленине что-то достигалось, а вот затем восторжествовала командно-административная система. Она привела к известным деформациям, к тому, что мы перегрузили партию несвойственными ей функциями и в значительной мере обескровили Советы. В результате перегрузки всей текущей проблематикой партия не могла заниматься многими куррнейшими политическими вопросами развития социализма, нашей страны. И проиграли на этом, потеряли многое. Посмотрите, сколько кричащих проблем! Они требуют теоретического анализа, выработки адекватной политики, а затем и механизмов, которые привели бы к ее воплощению в жизнь. Делегат от Нижнего Тагила по-рабочему прямо говорил, что многие вопросы надо решать. Правда, он призывал стукнуть кулаком. Вообще можно, товарищи. Если вы с этим согласны, давайте начнем это делать. **(Аплодисменты).**

Но, знаете, не это нам нужно. Решая задачи обновления партии, общества в целом, нам надо удержаться от старых методов, которые как раз и привели наше общество в тяжелое состояние. **(Аплодисменты).**

Я никогда не соглашусь с таким подходом, на том стою, и вам говорю честно и прямо: у меня эта позиция твердая. Если мы не включим народ в процессы управления, никакой аппарат (у нас его 18 миллионов человек, 40 миллиардов рублей в год расходуем на его содержание) не справится с этим. И он не справился, поэтому система управления экономикой и обществом в целом требует радикальных изменений, о чем мы говорим сегодня, что мы делаем три последних года. Убежден, что мы на правильном пути. **(Аплодисменты).**

Если мы реально хотим возродить Советы, следует заняться этим основательно.

Сейчас многие вопросы решаются у нас партийными комитетами, их отраслевыми отделами. Надо избавить партию от этого, возродить ее по-настоящему на ленинских принципах — как политический авангард общества, который призван обеспечивать разработку важнейших вопросов жизни нашей страны, перспектив движения вперед. Партия должна заниматься выработкой идеологии, организацией масс, быть тесно связанной с людьми, воодушевлять, поддерживать, становиться на их защиту. Нам нужна партия, которая развернула бы умную, дальновидную кадровую политику в интересах перестройки.

Наконец, если мы в нашей многонациональной стране не будем учитывать интересы каждой республики, автономии, перестройка не пойдет. Она будет успешной только тогда, когда каждая нация и народность будут чувствовать себя полноправными участниками общенародного дела, сознавать, что все это в наших общих интересах, в интересах каждой нации. **(Аплодисменты).**

Это требует огромной интеллектуальной, теоретической и политической деятельности. Вот я слушаю многих наших ученых — некоторые из них делают серьезный анализ, помогают нам, когда речь идет о крупных недостатках существующей системы, но, откровенно говоря, маловат конструктивный запас, недостает новых идей.

А нам надо двигать перестройку, и народ хочет, чтобы она шла быстрей. Поэтому партия должна развернуть научное осмысление коренных процессов. У нас сейчас много проблем, связанных с аграрной политикой, которую надо доработать, завершить, чтобы она отвечала нынешнему этапу перестройки, потребностям общества. Национальные вопросы стучатся и в двери, и в окна нашего дома. Мы начали изучать их, и они потребуют проведения Пленума ЦК. Нужна разработка проблем воспитания молодежи, подготовки смены. Это же все вопросы большой важности, имеющие огромное значение для судеб нашей страны. Их нужно решать, поэтому партию надо освободить от несвойственных функций, и она должна развернуть мощную работу на всех этих политических направлениях. Именно партия, другой силы я не вижу. Все, кто пытается поставить под сомнение роль и значение партии, получают у нас решительный отпор. Кое-кто хочет преподнести это так, что, дескать, из прошлого следует вывод: надо партию ограничить. Нет, не в этом дело, товарищи! Не в этом. Если бы вдруг у нас вирус этот завелся — недоверие, сомнение относительно предназначения нашей партии,— это был бы самый большой подарок противникам перестройки. **(Аплодисменты).**

Партия должна возродить себя на ленинских принципах, как политический авангард, развернуть свой потенциал. Этого ждет общество. Этого ждет весь прогрессивный мир. Я уверен, что это по плечу КПСС, которая пошла на смелый анализ, взяла на себя ответственность и поставила себя под огонь критики. Многие критикуют сейчас КПСС — и в стране, и в мире. Ничего, наша партия сильная, она способна выдержать все это, выработать правильную политику и повести общество вперед.

Такая партия может действительно называться политическим авангардом. Им уже является и станет в еще большей степени в будущем наша ленинская партия! **(Аплодисменты).**

Теперь о Советах, которые получают огромную исполнительную власть, полномочия и права. Что в связи с этим получается? Сейчас у нас Советы, как органы, состоящие из представителей народа, низведены в подручные своих исполкомов.

Я в исполкомах заседал много лет — в качестве первого секретаря Ставропольского крайкома партии 9 лет, а до этого, будучи секретарем городского комитета, заседал в горсовете. Так что я знаю изнутри, что это такое. Сессии назначает исполком. Повестку дня определяет он: неважно, нужен тот или иной вопрос, стучится ли в двери, исполком ставит его, когда ему удобно. Аппарат весь при исполкоме, управления исполнительные при исполкоме. Депутату куда податься — опять же в исполнительный орган.

Сегодня, товарищи, Советы как представительные органы оказались на второстепенных, даже на третьестепенных позициях. Ими командует, в лучшем случае, исполком. И если мы хотим возродить Советы, то надо прежде всего возродить тот самый Совет, который представляет людей, дать ему соответствующие права, чтобы именно его власть была источником всех остальных полномочий.

Совет, конечно, должен формироваться, как я уже сказал, на другой основе. Туда должны прийти активные люди. Нам не нужно, видимо, громоздких Советов. Об этом подумаем потом. Сейчас важно определиться с подходами. И Совет должен формировать исполком, подбирать через комиссии, предварительно обсудив руководителей управлений.

При этом нечего делать в Совете тем, кто руководит управлениями в исполкоме. А то ведь сейчас у нас все исполнители, они же депутаты, члены Совета, сами себе определяют, что делать. А кто их будет контролировать? Поэтому, товарищи, поворот намечается крутой.

Не думайте, что все нам будут аплодировать. Но если хотим возрождать Советы, то надо идти этим путем.

И, за исключением председателя исполкома, все его члены не должны быть депутатами. Это — кабинет, который назначает себе Совет, призванный исполнять его решения.

И вот для того, чтобы Совет заработал, надо подкрепить его авторитет авторитетом партии.

Нам нечего стесняться ни перед народом, ни перед миром. Мы партия правящая, а в любой стране правящая партия формирует правительство, осуществляет исполнительную власть на разных уровнях. Одни партии приходят к власти через процессы революции, мирным или немирным путем, другие — через выборные кампании, но та партия, которая сегодня у власти, выдвигает кандидатов и проводит их через демократические механизмы.

Таково положение нашей партии, мы от роли правящей партии в стране не отказываемся. Наоборот, мы хотим ее подтвердить и признаем, что чувствуем свою возросшую ответственность на этапе перестройки. А если так, то речь, наверное, идет о том, чтобы авторитетом партии подкрепить полновластие Советов. Кстати, эта идея была подсказана снизу, в письмах коммунистов. Мы ее начали обсуждать, потом вышли на широкий круг людей, советовались с юристами, я в три захода встречался с секретарями обкомов, ЦК. Не сразу и не все они ее восприняли. Но, когда начали размышлять, убедились, что это поможет партии возродить себя в качестве политического авангарда, освободиться от несвойственных ей функций, а одновременно поднять роль Советов. Не сделаем это — нынешняя традиция так сильна, что все останется, как было.

Поэтому целесообразно в Совете избрать Председателя и Президиум, в который войдут председатели постоянных комиссий. Президиум не будет непосредственно руководить исполкомом. Нет, это дело Совета, сессий. Раз на исполкомы возлагается ответственность за исполнение решений, ему тоже не надо мешать мелочной опекой.

Некоторые товарищи говорят: пусть в исполкоме остается партийный секретарь. Но тогда и сам он становится исполнителем. А кто же будет контролировать исполнение политических решений, принятых на сессии? Кто решает, тот и исполняет, а кто же спросит-то? Вот поэтому и получается так: приняли решение, а оно лежит, не выполняется.

Я сильно раздвинул рамки аргументов этого тезиса, чтобы не было ни у кого представления, будто есть намерения втихомолку, опираясь на авторитет конференции, протащить какую-то идею. Нет, товарищи, здесь надо идти открыто, с пониманием огромности дела, которое мы затеваем. Нам надо опереться на авторитет партии и возродить Советы. Если мы столкнем эти две ключевые силы нашей политической системы, ничего не получится. Толку не будет. Вся суть в том, чтобы обеспечить органичное их сочетание.

По новым требованиям, которые мы с вами затвердим, секретари всех рангов будут у нас избираться из двух, трех или больше кандидатур тайным голосованием на Пленумах. Значит, они должны пройти проверку демократическим путем, а уж потом их рекомендуют. Партийный секретарь должен будет пройти через Советы, через представителей трудящихся, еще одну, так сказать, кампанию. Они его обсудят, да еще неизвестно, поставят ли на голосование. Мы ведь не зря говорим: «как правило». Это значит, что не везде будет так, могут и другого выдвинуть. Но тогда встанет вопрос: почему не выбирают секретаря? Тогда пусть партийный комитет разбирается, кто же его возглавляет.

Иначе говоря, это, во-первых, дополнительные обязанности, а во-вторых, контроль трудящихся над партией. Она как бы проходит проверку демократическим путем. Но это необходимо, чтобы опираться на волю народа. И вот что еще хотел сказать. При решении этого вопроса нам надо отрешиться от узкоэгоистического подхода. Давайте на дни конференции забудем кем мы работаем, и будем в духе партийного товарищества рассуждать, как обеспечить эффективное функционирование нашей политической системы. А если мы будем все подгонять под себя, то никогда не выйдем из нынешнего состояния. Мы попытались реалистически взглянуть на весь политический процесс, втянули в это всю партию и народ — открыто, демократически. Думаю, выходим на правильные предложения.

Вот что я хотел сказать по просьбе комиссии. Это еще не заключение, товарищи. **(Аплодисменты).**

Председательствующий **В. В. Щербицкий** предоставляет слово **Г. П. Разумовскому.**

В соответствии с поручением конференции, сказал оратор, Мандатная комиссия на своем специальном заседании с участием соответствующих специалистов и должностных лиц рассмотрела публикацию в журнале «Огонек» в части обвинения отдельных делегатов конференции во взяточничестве. По сообщению Генерального прокурора СССР, Прокуратура СССР не принимала решений о привлечении к уголовной ответственности за взяточничество и другие преступления кого-либо из лиц, избранных делегатами конференции.

Сведения, приведенные в статье «Противостояние», нуждаются в специальной проверке. По мнению Мандатной комиссии, это следует сделать Генеральному прокурору СССР и Комитету партийного контроля при ЦК КПСС. О результатах они должны доложить. Но для этого потребуется время, должны быть проведены довольно глубокие исследования.

На трибуне — член Центральной Ревизионной Комиссии КПСС, сталевар Карагандинского металлургического комбината **К. З. Ромазанов.** Вопросы договорных поставок на предприятии сегодня являются предметом внимания всех — от сталевара до директора, отметил делегат. И если комбинат уже более чем полгода стабильно выполняет договора по поставкам, то это заслуга не только технологов, сумевших расчистить узкие места, но и партийного комитета, который не декларациями и лозунгами, а душевным настроем убедил каждого: работать по старинке нельзя, просчет может отрицательно повлиять на работу любого предприятия не только своей области, но и за ее пределами.

Наш прокат техпрофилей, белую жесть и другие изделия получают более 7 тысяч потребителей, сообщил выступавший. Он обратил внимание на то, что за этими связями стоят межнациональные отношения, которые сегодня привлекают внимание многих. И я, и все наши металлурги, подчеркнул выступавший, с болью в сердце воспринимаем любое сообщение о сложностях в этих вопросах. Скажу честно: мы не всегда понимаем причину этого. В рабочей среде национальный вопрос решается несколько проще — у мартена и в горняцком забое, как говорят, интернационализм узнается по мозолистым рукам и по крепкому плечу друга. Критерий оценки один — отношение к делу.

Оратор сообщил, что делегация Карагандинской области привезла на конференцию целый пакет предложений коммунистов и беспартийных, которые приняли участие в обсуждении Тезисов ЦК КПСС. Более 7 тысяч замечаний и предложений поступило в ходе обсуждения этого документа. Он подчеркнул, что высказывалась критика в адрес ЦК за то, что на обсуждение такого важного вопроса отведен месяц — срок явно малый. Единодушны все участники дискуссии в том, что на крутом этапе перестройки нужно решительно повышать руководящую, направляющую роль партии. Нельзя допустить, чтобы верх брали демагоги и любители заболтать перестройку, которые забывают самое главное, что ее успех прежде всего зависит от нового отношения к труду каждого человека. А пример в этом должны показывать коммунисты.

Многие предложения касаются разграничения власти Советов, руководства партии, совершенствования в связи с этим структуры партийного аппарата, повышения роли Советов в развитии регионов. Назрела необходимость пересмотреть в Уставе КПСС меры по повышению уровня работы всех выборных органов партии, и в первую очередь — первичных. По мнению выступавшего, на предприятиях, в учреждениях, в совхозах секретарем партийной организации должен быть наиболее авторитетный, заслуженный и уважаемый человек — лидер коллектива, независимо от служебной должности. При любой занятости он найдет время для партийной работы, а техническую сторону можно поручить освобожденному заму, содержащемуся за счет средств партбюджета. Оратор подчеркнул также необходимость предоставить большую самостоятельность низовым парторганизациям, раз и навсегда отказавшись от предварительных разнарядок по возрасту, стажу, полу, образованию и т. д. И пример принципиальности должен показать здесь Центральный Комитет партии.

По предложениям, поступившим с мест от делегатов конференции, слово предоставляется главному редактору журнала «Огонек» **В. А. Коротичу.** Очевидно, сказал он, многие читали названную здесь статью, которая была опубликована в нашем журнале. Я очень благодарен Мандатной комиссии за то, что она взялась рассмотреть этот вопрос.

Оратор рассказал о том, как готовилась данная статья. Следователи, которые ведут дело, предъявили журналистам определенные доказательства. Они сказали о том, что часть людей, проходящих по этим делам, против которых набралось большое количество показаний, не могут быть привлечены к ответственности, в компетенцию следствия входит право информировать партийные органы о том, что против тех или иных коммунистов имеются серьезные подозрения. Пока партийные органы не рассмотрят вопрос о взыскании коммуниста, его дело, как правило, не передается в суд.

Получается заколдованный круг — люди, которые не могут быть привлечены к ответственности, не могут быть осуждены, а не будучи осужденными, они не могут быть обвинены.

Главный редактор «Огонька» поддержал предложение

(Продолжение на 3-й стр.).

ТВОРЧЕСКУЮ ЭНЕРГИЮ — ЗАДАЧАМ ПЕРЕСТРОЙКИ

(Продолжение. Начало на 1-й и 2-й стр.).

Мандатной комиссии о том, чтобы поручить изучение всех обстоятельств этого дела Комитету партийного контроля при ЦК КПСС и Генеральному прокурору СССР.

Удовлетворения от происходящих сегодня изменений нет, нарастает чувство тревоги — так начал свое выступление первый секретарь Череповецкого горкома КПСС Вологодской области **В. И. Саранских**. Основания так утверждать дают очереди на квартиру, практически не контролируемый рост цен, нехватка необходимых товаров и услуг, экологическая обстановка. Эти проблемы затрагивают интересы каждого.

Остановившись на вопросах демократизации нашей жизни, экономической реформы, оратор отметил, что пока не так, как хотелось бы, обстоят дела с самоуправлением, хозяйственной самостоятельностью коллективов, не в полную силу действует Закон о государственном предприятии. Поэтому остаются острыми такие вопросы: зачем в Москве знать, сколько материалов расходовать сталевару на выплавку стали? Когда прекратится планирование от достигнутого? Куда обратиться трудовому коллективу, если он не согласен с волевым решением министерства? Предприятию не дают быть самостоятельным, резюмирует оратор. Похоже, что в решении вопросов, связанных с госзаказами и нормативами отчисления от прибыли, не предвидится скорых перемен: планы в министерствах верстаются по старому сценарию.

Делегат поддержал высказанное на конференции предложение ввести финансирование министерств за счет средств, добровольно выделяемых предприятиями, которые сами могут оценить их полезность.

Большое место в выступлении было уделено кадровой политике. Если руководитель, считает оратор, не может отвечать резко возросшим требованиям времени, он должен иметь мужество уйти с занимаемой должности. Жалость к заслуженным, но уже не справляющимся со своими обязанностями людям губительна для дела перестройки. В авангарде борьбы за обновление должны стоять люди, для которых чужда схема — «зачем убеждать, когда можно приказать». Делегат поддержал предложение ограничить пребывание на руководящих постах двумя сроками по пять лет без всяких ограничений и исключений.

В выступлении прозвучали также предложения по перестройке партийных органов. Здесь, считает, в частности, оратор, особое внимание необходимо уделить первичным партийным организациям — важному звену перестройки. Именно они должны принимать окончательное решение вопросов приема и исключения из партии, наказания коммунистов, периодичности и форм проведения собраний. Особое место занимает статус партийного секретаря.

Касаясь периода застоя, выступающий подчеркнул необходимость анализировать этот период, ошибки, допущенные отдельными руководителями. Он сказал, что горькое чувство вызывают некоторые публикации в центральной прессе, обвинения в адрес всех партийных организаций. А ведь и во времена застоя работали честные, беззаветно преданные делу люди. Давайте вместе подумаем, как найти эффективные способы обновления. Сейчас нужно больше конкретных решений, ибо только делами мы сможем восстановить полное доверие людей, укрепить авторитет партии.

По поводу избрания партийного секретаря на пост председателя Совета оратор отметил, что нужно посоветоваться с народом. Он внес также предложение о созыве очередного съезда партии в начале 1990 года.

Проблемам сельских тружеников посвятила свое выступление зоотехник фермы госплемзавода «Первомайский» имени 60-летия Союза ССР Татарского района Новосибирской области Л. П. Живетьева.

Еще в ходе обсуждения Тезисов ЦК к партконференции, сказала она, труженики Новосибирской области высказали надежду, что этот форум даст новый импульс развитию духовной, культурной, социальной и экономической жизни нашей страны.

Я, сказала оратор, проработала зоотехником на селе уже более 25 лет. Нам, сельским труженикам, неприятно выслушивать слова о нехватке продовольствия в стране. Решить эту проблему, подчеркнула делегат, сегодня можно лишь с помощью коллективного и арендного подряда.

Рассказывая о работе своего хозяйства, делегат отметила, что, перейдя на арендный подряд, животноводы надаивают теперь до 6000 килограммов молока от коровы. Если бы все сельские труженики взяли бы в аренду скот, помещения, научились бы хозяйствовать так же, успехи бы стали очевидны. Надо иметь в виду, что в Сибири животные девять месяцев находятся в скотных дворах и только три месяца — на пастбищах. Однако арендный подряд научил людей работать: теперь каждый в бригаде стал настоящим хозяином, умеет считать деньги.

Затронув проблемы строительства на селе, выступающая сказала, что на центральных усадьбах совхоза люди с охотой строятся на кооперативных началах, однако в отдаленных селах многие еще сидят и выжидают, так как не знают дальнейшую судьбу своих деревень. Обратив внимание конференции на необходимость скорейшего решения этой проблемы, делегат в этой связи сказала об острой нехватке асфальтированных дорог, детских садов, клубов, спортивных сооружений в отдаленных селах.

Квартиры сельским труженикам сегодня нужно строить такие же, как в городе: с водопроводом, канализацией, горячим водоснабжением. Нуждается в улучшении и обеспеченность товарами предприятий торговли. Устранение этих проблем будет способствовать закреплению молодежи на селе. Только с решением всех этих задач, подчеркнула делегат, можно успешно выполнить Продовольственную программу.

Десятилетия обмана и приписок во многих отраслях промышленности и сельского хозяйства привели к тяжелым последствиям, сказал первый секретарь ЦК Компартии Узбекистана **Р. Н. Нишанов**. Страдали из-за этого простые труженики, которые нисколько не виноваты в том, что происходило во времена застоя, во времена «рашидовщины».

Сегодня, отметил делегат, атмосфера в республике стала очищаться, люди обретают утраченную былую веру в правду и торжество справедливости. Сейчас ясно, что наиболее тяжелой и трагической ошибкой явилась проводимая в прошлом политика в области сельского хозяйства. Курс на монокультуру имел тяжелейшие последствия в экономике, в экологии. Образовался целый клубок острейших проблем, которые требуют немедленного, скорейшего решения. Здесь и разумное использование водных ресурсов, и экология, здесь вопросы воспитания кадров и перевода промышленности на рельсы хозрасчета. Проблем не счесть. Но главное — у людей есть желание работать, стремление соответствовать времени. Партия настраивает трудящихся на серьезный и конструктивный подход к делу.

Далее оратор подчеркнул, что в ходе перестройки и демократизации общественной жизни горячо обсуждается и такая грань межнациональных отношений, как вопрос о праве и равноправии наций в нашей стране, об укреплении братской дружбы наших народов. Равноправное положение народов СССР вряд ли кто решится оспаривать, но есть, конечно, нерешенные проблемы. Ведь затрагивается тонкая сфера — национальное самолюбие, и надо быть осмотрительным, и взвешивать, все ли тут сообразуется с истиной.

В докладе Центрального Комитета КПСС всесторонне и аргументированно обоснована задача полной реализации преимуществ внутрисоюзного разделения труда и его кооперации, проведения научно обоснованной региональной политики.

Наше неспокойное время, продолжил оратор, подсказывает, что при решении обострившихся межнациональных отношений необходимо прежде всего руководствоваться высшими интересами страны. В этом деле нет и не может быть места узковедомственным, эгоистичным и местническим наскокам и порывам.

Залогом успеха перестройки является всемерное возрастание роли партии, укрепление ее позиций. Партия призвана очистить себя от всего наносного, освободиться от несвойственной ей хозяйственной деятельности, усилить функции Советов, общественных институтов, политическими и организационными методами управлять обществом и экономикой. Избавить государственное управление от бюрократизма — это дело не только всенародное, но и глубоко партийное. Бюрократизм — главный враг перестройки, но, с другой стороны, все в большей степени себя проявляет и демагогия, скрывающаяся за гласностью. На конференции предстоит принять резолюцию о борьбе с бюрократизмом. Но было бы неплохо подумать и принять, если не сейчас, то в будущем, какой-то документ о борьбе с демагогией, предложил делегат.

Сейчас, когда в стране идет процесс самооздоровления, сказал в заключение выступавший, когда и вглубь, и вширь развивается демократия, нужно в корне улучшить подготовку и переподготовку кадров, особенно руководящих. Может быть, по мнению оратора, для фундаментальной подготовки партийных и советских кадров, способных работать в новых условиях, целесообразно восстановить Высшую партийную школу при ЦК КПСС.

Под аплодисменты делегатов председательствующий оглашает записку, поступившую в Президиум от делегата Мамаева: «Андрей Андреевич Громыко — уважаемый человек в народе и партии. Жизнь и деятельность его посвящены нам. Мы же — народ, коммунисты — взвалили на его плечи очередную ношу. Принцип «кто везет — на того и валят» в очередной раз сработал. Мы же его «заездили». А сегодня товарищ Громыко отстал от жизни, он свое дело сделал, его благородные дела в памяти народной. И не стоило бы с наскока обижать человека. Он уважаем и любим в народе».

Не будет преувеличением сказать, что каждый сидящий в этом зале держит в своих руках судьбу перестройки, а, значит, судьбу партии и страны, заявил кандидат в члены ЦК КПСС, главный редактор газеты «Известия» **И. Д. Лаптев**. Речь идет, по сути дела, о двух поистине судьбоносных вопросах — какой быть партии, какой быть Советской власти на современном этапе развития нашего общества.

Если посмотреть на работу первого секретаря, сказал оратор, то мы увидим, что этот политический руководитель ежедневно и ежечасно предстает одновременно во многих лицах. Он — и снабженец, и финансист, и агроном, и заготовитель, психотерапевт, строитель, бюрократ и борец с бюрократизмом одновременно. Трудно даже сказать, кем он не бывает в течение рабочего дня. Это — отражение того факта, что партия во многом подменила собой и государственные, и советские, и другие организации, взяла на себя их функции. А одновременно приняла на себя и все претензии к ним трудящихся.

Но вот сегодня, продолжил свою мысль выступающий, мы, наконец-то, сказали: партия больше не может выполнять эту универсальную, безграничную роль. Поэтому аппарат, созданный для управления, партия теперь может передать советским, государственным и хозяйственным органам. Но какой же будет она в этих условиях?

Мне кажется, сказал выступающий, что именно те решения, которые мы обсуждаем, позволят партии вернуть ее изначальную роль — роль, которую ей предназначал Ленин, для которой он ее создавал. Она станет подлинным духовным лидером общества. Она станет политическим стратегом, политическим наставником и учителем миллионов. Она вернет себе роль идеолога в лучшем смысле этого слова. Будет владеть общественным сознанием, содействовать его развитию и через это сознание осуществлять свою руководящую роль. И эта роль будет куда авторитетнее, куда выше и влиятельнее, чем та, которую выполняет партия сегодня. Здесь — самые эффективные пути к душе народа. Сделаем это — конференция станет действительно историческим рубежом в жизни партии и страны.

Размышляя о том, какими же будут Советы, оратор указал, что сведение воедино функций лидера партийной организации и руководителя органа Советской власти даст нам, наконец, персональную ответственность за положение дел в каждом регионе, даст региону хозяина, подотчетного населению, общественности, не имеющего возможности спрятаться за спину партийного комитета. Для всего дела демократизации значение этого предложения невозможно переоценить. Это — выдающееся предложение. Его идейно-политическое значение для судьбы Родины огромно. Призываю всех присутствующих поддержать его и поручить руководству партии провести принятое решение в жизнь.

Высказывая свое отношение к роли средств массовой информации в перестройке, главный редактор «Известий» подчеркнул: Это ваш рабочий инструмент, товарищи партийные работники. Это — средство вашей связи с народом и средство контроля народных масс за деятельностью партийных комитетов и всех органов власти. Это — завоевание народа, завоевание нашей демократии, та сила, которая возродила веру народа в правду, социальную справедливость, подняла его дух, в небывалой степени укрепила доверие народа к партии. Мы с вами, подчеркнул оратор, выполняем одну работу. Мы утверждаем с вами гласность, работаем на перестройку. Именно на этом пути у нас есть возможность работать дальше, работать дружно.

Завершая выступление, И. Д. Лаптев сказал, что если мы пойдем по пути воспевания резолюций, которые будут приняты конференцией, восхищения ими, пересказывания, то на это уйдет огромное количество времени. Мы должны немедленно после конференции начать работать в духе этих резолюций.

В связи с просьбой ряда делегатов — первых секретарей ЦК ЛКСМ союзных республик, крайкомов и обкомов ВЛКСМ М. С. Горбачев предлагает рассмотреть вопрос о выделении в общей политической резолюции специального пункта — о молодежи.

Делегаты выражают единодушное согласие.

Председательствующий В. И. Воротников предоставляет слово генеральному директору межотраслевого научно-технического комплекса «Микрохирургия глаза» С. Н. Федорову. Главная мысль, которая не дает покоя, признался он,— это мысль о нашей революции, подошли ли мы к выполнению тех задач, которые она ставила. А главная ее цель — это справедливое распределение богатства, которое добывает народ. Если распределение справедливо, значит, у людей есть стимул работать, есть инициатива, следовательно — будет очень высокая производительность труда.

Однако, с горечью заметил оратор, эта главная задача несовместима с нашей экономической системой, во главу угла которой поставлены тарифные ставки, утвержденные еще в 30-е годы. Она отрицает принцип распределения по труду. Хорошо работаешь, плохо работаешь — в результате почти одно и то же. Я узнал, чего я стою, только сейчас, когда мы перешли на реальный хозрасчет.

На примере своего комплекса выступающий доказал высокую действенность такого простого механизма, как хозрасчет. За полтора года, когда коллективу дали право полного хозрасчета и самоокупаемости, выхода на заграничный рынок, сумели убедиться, что советские люди — работяги, люди умные и не воруют у себя.

На нашей конференции, продолжал делегат, мы стремимся избавиться от политической близорукости. Но существует и обычная, человеческая близорукость. Чтобы врачи смогли избавить от нее людей, надо иметь необходимые орудия производства, которые должны принадлежать нам. Еще Карл Маркс говорил, что рабочий свободен лишь тогда, когда он является владельцем средств производства. Отказ от тарифной ставки дал возможность хорошим врачам нашего комплекса зажить нормальной жизнью, много зарабатывать, жить интереснее и культурнее. В результате — они начали работать еще лучше. Не нужно штамповать новых врачей, делать новые клиники, чтобы справиться с огромным объемом работы. Это можно сделать при росте производительности труда. Каждый рубль, сообщил оратор, вложенный в зарплату нашего врача, дает 3,5 рубля. Главная инвестиция должна идти не в расширение производства, подытожил выступающий, а в человека.

Мы должны стремиться к гармоничному развитию личности как к главной цели социализма. Личности — более высокой в своей идеологии. И этим должна заниматься партия, которую следует освободить от бесконечных хозяйственных забот. Некоторые боятся, что для перестройки предприятий на новой экономической основе у нас недостаточно лидеров. Трудно поверить, что у такого огромного народа может не хватать лидеров.

Говоря о демократии и гласности, оратор подчеркнул, что без народовластия государство существовать не может. Должны быть выборы снизу доверху. Люди должны меняться, должны приходить молодые. Нельзя прожить и без гласности. Самая большая беда — боязнь народа сказать правду себе и вышестоящим товарищам. Но говорить надо действительно правду, без очернительства и опорочивания. Счастье людей — вот мерило наших действий.

Председатель Советского комитета защиты мира **Г. А. Боровик** говорил в своем выступлении о необходимости воспитания в советском обществе чувства товарищества и патриотизма. Настораживают, заявил он, звучащие в последнее время призывы к патриотизму однонационального. Вы, мол,— казахи, так развивайте свой патриотизм, вы — молдаване — свой. У вас, мол, свои ценности, у нас — свои. Но ведь известно, что уважение народов друг к другу — это только самая первая, самая низкая ступенька цивилизованных отношений.

Не принять ли нам за правило, обратился выступающий к делегатам, направлять на восстановление памятников культуры любой нации интернациональные бригады реставраторов? И тогда культурные ценности каждой нации станут нашим общим достоянием, достоянием всего советского народа. В противном случае рождаются такие ситуации, как события в Армении и Азербайджане, по опыту которых мы уже знаем, какую роковую роль способны сыграть некоторые представители интеллигенции, историки и писатели, если своей главной задачей они считают возвеличивание одного народа за счет другого.

Говоря о возросшем интересе людей к событиям прошлых лет, оратор подчеркнул, что в истории Родины было много страниц и трагических, и постыдных, и прекрасных. Но все это — наша общая биография, и надо рассказывать о ней всю правду, но с уважением к этой правде, без злорадства. Многие здесь, на конференции, говорили о том, что нельзя использовать гласность для оскорбления человека, для сведения счетов. Но тем более важно, во сто крат более важно не допускать это в отношении целых наций, народов.

Оратор подробно аргументировал необходимость совершенствования системы информирования общества. Надо создавать, заявил он, надежный механизм, который перекрыл бы всякие возможности получения народом дезинформации или неполной информации.

Коммунистов, всех советских людей волнуют вопросы перестройки народного хозяйства, сказал секретарь партийного комитета производственного объединения «Челябинский тракторный завод имени В. И. Ленина» делегат **В. М. Платонов**. И это естественно, ведь сильная экономика — одно из условий необратимости перемен, которые осуществляются в нашем обществе.

За два последних года в объединении многое меняется к лучшему. Об этом подробно рассказал выступивший. В частности, отметил он, обновлены все виды продукции, положительна динамика других показателей. Однако в коллективе нет удовлетворенности достигнутым. Наоборот, коммунисты, все труженики постоянно ставят перед собой вопрос: что сдерживает более уверенное продвижение вперед?

Анализируя ситуацию, делегат подчеркнул такие факторы, как незавершенность экономической реформы, выразившуюся в практике перенапряженных госзаказов, попытках регламентации производства «сверху». Налицо ослабление хозяйственных связей — и это справедливо беспокоит трудовые коллективы. Ведь под угрозой оказываются договорные обязательства. Медленно перестраивается финансовый механизм. Среди предложений, которые высказал делегат, было и такое — установить правовые гарантии соблюдения Закона о госпредприятии и санкции против тех, кто его нарушает.

Особенно подробно остановился делегат на работе партийных организаций. Опыт, который накоплен после апрельского (1985 г.) Пленума ЦК КПСС, показал, что широкое обсуждение внутрипартийных вопросов, честный, открытый разговор с людьми о самом наболевшем — ключ к решению всех проблем, сказал выступавший. Но одновременно выяснилась и неподготовленность, неумение ряда коммунистов и части партийного актива вести диалог с людьми, убеждать их. Ряд коммунистов не способны выполнять эту задачу, поскольку не пользуются авторитетом. Новые условия диктуют и новые формы работы партийных организаций.

В этой связи делегат высказал ряд претензий к партийной печати. Она, по его мнению, должна уделять больше внимания работе первичных организаций, не смаковать то, что пока не получается, а настойчивее отыскивать и показывать конкретный хороший опыт. Он очень нужен.

По мнению делегата, не отвечает темпам перестройки и работа партийного аппарата, в том числе таких его звеньев, как Центральный Комитет, обкомы, горкомы. В частности, параллельно с подготовкой и обсуждением Закона о госпредприятии отделы ЦК, считает делегат, должны были подготовить рекомендации первичным парторганизациям о том, как действовать в изменившихся условиях. Но этого сделано не было. Поэтому приходится зачастую использовать метод проб и ошибок. Партийный аппарат должен работать на первичную партийную организацию.

Выражая мнение коммунистов области, делегат высказал предложение внести в Устав партии пункт, предоставляющий первичным и другим местным организациям право использовать часть поступлений от членских взносов и других заработанных средств для финансирования своей деятельности и содержания освобожденного аппарата.

Много принимается за последние три года решений и постановлений, а количество нерешенных проблем, считает оператор обогатительной фабрики № 12 производственно-научного объединения «Якуталмаз» **О. М. Захарова**, неизмеримо больше того, что сделано. Она выразила согласие с прозвучавшей ранее с трибуны конференции мыслью о том, что решения должны приниматься обоснованные, конкретные и спрос за их выполнение должен быть самым строгим.

Сегодня много говорится о том, что не должно быть неоправданного засекречивания партийной жизни. Не публикуются, например, материалы Пленумов ЦК. Делегат считает, что выступления, вызывающие большой общественный резонанс, должны доводиться до сведения трудящихся. Чего мы боимся? Советские люди всегда поймут, на чьей стороне правда. И это они доказали на деле, горячо поддерживая политику обновления, возвращения к ленинским принципам социализма.

Партия у нас не раз доказала в самые трудные для страны времена, что способна осуществлять свою авангардную роль, сплачивать и вести народ за собой. Другое дело, что в партии должны вестись постоянная дискуссия по важнейшим вопросам, приниматься правильные решения на основе сопоставления мнений. Для этого необходимо предоставлять телевизионную трибуну любому коммунисту — от простого рабочего до представителя высших эшелонов власти.

Оратор не согласна с предложениями о возможности занимать выборные партийные должности на любом уровне три срока, даже с оговоркой «в порядке исключения». Выборы секретарей партийных комитетов, вплоть до ЦК, по ее мнению, надо проводить отдельно, тайным голосованием.

Пора покончить с разнарядкой при приеме в партию. Тогда в наши ряды действительно придут борцы за перестройку. И при вступлении в ряды КПСС обязательно надо учитывать характеристику коллектива, в котором человек работает.

В выступлении поддержана постановка вопроса об аттестации в партии. Но только, сказала оратор, необходимо подойти к этому очень серьезно, иначе она превратится в простую формальность. Наши коммунисты считают, что вопрос о том, быть освобожденному секретарю в партийной организации или нет, они должны решать сами.

Единодушны наши коллективы, продолжала оратор, и в том, что надо на деле осуществить лозунг «Вся власть Советам!». Кому, как не советским органам, решать вопросы экономического и социального развития регионов, городов и сел? Но жилищно-коммунальное хозяйство ведомственным быть не должно.

Как изжить бюрократию? Нужно в полной мере реализовать Закон о государственном предприятии. И тогда будет самостоятельность, тогда большая часть аппарата изживет себя экономически. Ей нечем будет распоряжаться, некому давать ценные указания.

Еще одна из причин, тормозящих перестройку,— отсутствие самостоятельного мышления. Нас десятилетиями учили жить по принципам слепого подчинения администрации и вышестоящим инстанциям, знать свое место, не выносить сор из избы. Поэтому и живем сейчас, образно говоря, в антисанитарных условиях.

Представитель рабочего класса Сибири говорила о таких проблемах, как половинчатый хозрасчет, монопольный диктат производителей, о высоких ценах на технику, которые растут быстрее, чем ее технико-экономические показатели. Значительное место в выступлении занял анализ острых нерешенных проблем социального развития.

Политическая активность коммунистов, трудящихся Ленинграда, подчеркнул член Центральной Ревизионной Комиссии КПСС, второй секретарь Ленинградского обкома партии **А. М. Фатеев**, как и повсюду в стране, достигла высоких гражданских отметок. На собраниях, в прессе, в дискуссионных клубах и самодеятельных объединениях идет активное сопоставление позиций и мнений, заинтересованное обсуждение широких возможностей и задач динамичного развития экономики, социальной сферы, вопросов демократизации и гласности. Ленинградская партийная организация всемерно поддерживает эти процессы, видит в них один из гарантов необратимости перестройки. Мы были и будем верны славным революционным традициям нашего народа, социализма.

Сегодня, располагая трехлетним опытом перестройки, мы видим, насколько непросто дается каждый шаг вперед, насколько тяжел груз прошлого. Ясно, например, что экономическая реформа натолкнулась на стойкий консерватизм отраслевого принципа управления. Имеются небезосновательные опасения относительно того, не постигнет ли нынешнюю хозяйственную реформу судьба прошлых мероприятий. Главные тормоза — недостаточно продуманные решения по внедрению нового хозяйственного механизма, глухое сопротивление министерств и ведомств всем инициативам и починам. В качестве примеров оратор привел затяжную волокиту вокруг создания в Ленинграде двух межотраслевых государственных объединений, призванных обеспечить прорыв на ключевых направлениях ускорения, а также вокруг запуска в производство на предприятиях города голографической координатно-измерительной системы, не имеющей аналогов в мировой практике. Далее он уделил большое внимание экологическим проблемам, в том числе вокруг Ладоги и Киришей, указав, что ситуация нуждается в объективном научном исследовании.

Нам предстоит на всех уровнях перестроить психологию кадров, их отношение к работе и жизни. Это задача глубоко партийная. Провозгласив политику обновления общества, партия дала мощный импульс перестройке, и вопрос о возрастании ее авторитета в новых условиях следует рассматривать через призму первичных партийных организаций. В полном соответствии с Уставом КПСС они должны стать реальной основой партии, участвовать в принятии общепартийных решений. Такой порядок принятия программных установок надо сделать правилом. Следует закрепить за партийными организациями и их выборными органами приоритет при выдвижении альтернативных кандидатур на ответственные посты из числа коммунистов и беспартийных, повысить роль выборных органов, поднять значение института кандидатов в члены выборных органов. Сейчас сама перестройка аттестует коммунистов. Каждый член партии должен проверяться главным — единством слова и дела, конкретным вкладом в перемены.

Оратор остановился на вопросах укрепления Советов народных депутатов, повышения их финансовой, юридической самостоятельности и ответственности.

Ленинградцы поддерживают предложения по демократизации нашего общества, в том числе по сформированию представительства общественных организаций в Советах, и предлагают распространить это на местные органы власти. Подготовка и ход XIX Всесоюзной партконференции отражают принципиально новую идейно-политическую атмосферу в обществе, подтверждают горячую заинтересованность коммунистов в революционных преобразованиях. Уже ради этого стоит и впредь развивать гигантскую работу, начатую партией в апреле 1985 года.

На проблемах развития науки в новых условиях хозяйствования остановился в своем выступлении начальник отделения Центрального аэрогидродинамического института (ЦАГИ) **Г. И. Загайнов**. Этот процесс протекает неоднозначно. По мнению выступавшего, необходимо как можно скорее рассмотреть вопрос о корректировке, а возможно, и отмене целого ряда контрольных цифр пятилетнего плана. Следует решительно преградить дорогу пресловутому «валу», ликвидировать затратный механизм, практику разбазаривания природных ресурсов.

Критериями оценки экономического благополучия общества делегат считает производительность труда, себестоимость и качество продукции. Именно эти три показателя, по его мысли, должны стимулироваться хозяйственным механизмом и составлять целевую функцию плана. В этой связи делегат высказал ряд критических замечаний по поводу выступления на конференции академика Л. И. Абалкина, от которого как от руководителя Института экономики АН СССР многие надеялись услышать развернутую и конструктивную программу действий в условиях радикальной реформы. Однако надежды эти не оправдались.

Далее оратор остановился на некоторых проблемах развития внутрипартийной демократии, считая, что конференция может и должна принять по ним развернутые решения. Это откроет практические пути решения многих ключевых вопросов. Мы, сказал он, должны сделать партию нравственной основой нашего общества, его идейно-политическим ядром, авангардом. С партии должны быть сняты несвойственные ей хозяйственные функции.

По мнению делегата, следует широко информировать партию, народ о структуре Центрального Комитета КПСС, его аппарата, конкретных обязанностях каждого члена Политбюро и секретаря ЦК. Высшим руководителям КПСС, по мысли выступавшего, следует чаще встречаться с рядовыми коммунистами, бывать в первичных партийных организациях. Было предложено также избирать редколлегию газеты «Правда» и заслушивать ее отчеты на партийных съездах. Саму же газету считать не органом ЦК КПСС, а непосредственно — органом партии.

У всех членов ЦК КПСС, в том числе и у тех, кто живет и трудится вне Москвы, считает делегат, должны быть постоянные участки работы в Центральном Комитете. Нужно более тесно связать с низовыми организациями членов Центральной контрольной комиссии, воссоздав ее в том виде и качестве, какие она имела по ленинскому замыслу.

Для исключения рецидивов культа личности, защиты партии, общества от перерожденцев типа Н. А. Щелокова и Ш. Р. Рашидова всей партии должны стать известны пружины, приведшие на пост Генерального секретаря ЦК КПСС смертельно больного и не популярного у коммунистов страны К. У. Черненко. Следует подробно рассказать о деятельности В. В. Гришина и Г. В. Романова. Такой подход послужит предостережением всем, кто революционной фразой о перестройке пытается скрыть корыстные цели, карьеризм.

Столь остро ставя вопрос о демократизации, гласности, открытости деятельности ЦК КПСС, делегат заявил, что это будет способствовать оздоровлению атмосферы в низовых организациях, даст миллионам коммунистов достойный пример внутрипартийной демократии.

Выступивший на конференции газовщик Орско-Халиловского металлургического комбината (г. Новотроицк) Оренбургской области **В. Ю. Нижельский** привел пример, который иллюстрирует неудовлетворительный ход перестройки на местах.

На комбинате с 1983 года строится комплекс термотравильного отделения. Стоимость комплекса вместе со строительно-монтажными работами — более 100 миллионов рублей. Все оборудование для него — импортное. Оно закуплено в 1978 году и почти сразу же было привезено на место. Для огромного количества узлов и агрегатов комбинат не имел складов, и их пришлось разместить под открытым небом. Пока решались вопросы, когда строить, где строить, оборудование начало портиться.

Этот год назначен пусковым. Но на стройку до сих пор не поставлены еще 150 километров труб различного сечения и сотни тонн краски. Строительный трест обращался во все инстанции. На последнее обращение в Госплан СССР был получен явно бюрократический ответ: необходимо мобилизовать усилия трудовых коллективов для безусловного введения объекта в обозначенный срок!

Между тем пролежавшее под открытым небом почти 10 лет оборудование заржавело, многие узлы вышли из строя, и сейчас их надо приводить в порядок. На это потребуется не менее 12 миллионов рублей. Вот во что обходится несогласованность и бесхозяйственность.

Оратор внес предложение, направленное на ужесточение борьбы с бесхозяйственностью, повышение ответственности руководителей всех рангов.

Конечно, решить все проблемы одновременно трудно. И в связи с этим, сказал он, есть смысл сконцентрировать средства и усилия для выполнения Продовольственной программы. Это надо сделать для того, чтобы уже в ближайшее время получить реальную отдачу.

Касаясь реформы политической системы, выступающий предложил провести до очередного съезда партии эксперимент в ряде областей, городов и районов, в ходе которого проверить целесообразность совмещения обязанностей партийных и советских руководителей.

Тысячи коммунистов и беспартийных трудящихся республики с большой активностью и заинтересованностью обсуждали Тезисы ЦК КПСС, выдвинули много предложений и высказали поддержку ленинскому курсу партии на перестройку, сказал в своем выступлении член Центральной Ревизионной Комиссии КПСС, первый секретарь ЦК Компартии Литвы **Р.-Б. И. Сонгайла**. Все они обобщены и представлены в Центральный Комитет партии, свод основных предложений был также опубликован в республиканской печати, как бы в виде наказа трудящихся Литвы делегатам конференции. Все это — убедительное свидетельство того, что у людей крепнет вера в партию, в проводимую ею политику перестройки, растет их стремление умом и сердцем, словом и делом поддерживать эту политику.

Подтверждением тому являются и позитивные сдвиги в экономическом развитии республики. Предварительные итоги за первую половину пятилетки свидетельствуют о том, что задания по основным показателям экономического и социального развития выполняются успешно. Но эти результаты не дают права говорить о переломе в социально-экономическом развитии. Далеко не полностью используется созданный производственный потенциал, другие резервы. В этой связи оратор говорил о необходимости перестройки стиля и методов работы центральных экономических ведомств и союзных министерств. Он подчеркнул, что по-прежнему продолжается административный диктат. Плохо решаются вопросы о госзаказе и экономических нормативах. Слабо на первых порах срабатывает и механизм оптовой торговли, следовало бы также прислушаться к мнению ученых и производственников относительно некоторых слабых и противоречивых мест в Законе о государственном предприятии.

Оратор поддержал предложения о том, что начиная с будущего года необходимо взять решительный курс на коренные изменения структурной политики в области производимой продукции и капиталовложений. Он обратил внимание на проблему восстановления экономического равновесия между городом и селом, без чего невозможно решить Продовольственную программу.

Выступавший сообщил, что в процессе обсуждения Тезисов трудящиеся Литвы ставили вопрос о предоставлении большей самостоятельности союзным республикам в решении ряда экономических, социальных и особенно экологических проблем. По этому вопросу, по его мнению, должны быть внесены соответствующие поправки в Конституцию СССР. Для республики очень актуальной остается проблема ускоренного строительства объектов по защите окружающей среды, охраны исторических и архитектурных памятников, реставрации старых частей городов, особенно Вильнюса.

Оратор поддержал положения доклада, касающиеся реформы политической системы в нашей стране. Он говорил также о необходимости повышения требовательности к идеологической работе, остановился на деятельности неформальных движений и объединений. Выступая за расширение демократии и гласности, они могут способствовать осуществлению курса партии на перестройку. Но для этого надо усилить пар-

(Окончание на 4-й стр.).

ТВОРЧЕСКУЮ ЭНЕРГИЮ — ЗАДАЧАМ ПЕРЕСТРОЙКИ

(Окончание. Начало на 1-й, 2-й и 3-й стр.).

тийное влияние на них. Прежде всего нельзя мириться с теми, кто стремится поставить себя вне нашей политической системы, кто под флагом демократии и гласности пытается протаскивать чуждые социализму взгляды, диктовать свою волю партийным органам. В выступлении было проанализировано также состояние межнациональных отношений.

Председатель колхоза «Ленинская искра» Ядринского района Чувашской АССР А. П. Айдак развил мысль предыдущего оратора о том, что нужно восстановить социально-экономическое равновесие между городом и селом. Административно-командная система руководства, сказал он, привела к тому, что мы долгое время в основном жили за счет крестьянина, его неоплаченного труда. Затем появилась нефть: распродажа природных ресурсов с целью закупки за рубежом продовольствия явилась преступлением «героев» застойного времени перед нашей историей и потомками. Во многом это произошло из-за того, что была исключена возможность влияния нижестоящих структур партии на систему принятия государственных решений. Мы должны вернуть нашей революции ленинскую чистоту, подчеркнул выступающий.

Председатель колхоза обратил внимание на то, что в настоящее время почти все категории граждан имеют в стране те или иные привилегии. Надо, заявил он, раз и навсегда покончить с этим, свести все привилегии, в первую очередь у руководителей, к одному знаменателю — к зарплате в зависимости от количества и качества труда. Это, по мнению оратора, будет надежным фильтром против проникновения в партию всякого рода приспособленцев.

Делегат поддержал высказанное в докладе предложение о необходимости перехода к экономическим методам управления хозяйством. По отношению к селу это, на взгляд председателя, должно выражаться, например, в реальной возможности свободного выбора лучшей техники. Для этого нужно покончить с монопольным положением заводов-гигантов. Нужно, чтобы не госприемка, а потребители заставляли предприятия обеспечивать высокое качество машин. Если не будет конкуренции между заводами, хорошей техники для села нам не видать.

Далее оратор говорил о необходимости самостоятельного формирования планов колхозов и совхозов, эффективного использования системы государственного заказа для производства особенно необходимой продукции на конкурентной основе. Он обратил внимание на то, что в настоящее время демократизация еще не в полной мере коснулась агропрома. Надо бы не только на районном, но и на союзном уровне выбирать его руководство. Возможно, что агропром в нынешнем виде еще не долго протянет. Но плох он или хорош сейчас, переход к другим формам руководства должен решаться на местах. При этом следует, предложил делегат, в полной мере использовать нормативный метод формирования руководящего состава в зависимости от производства конечной продукции. Ведь сейчас хозяйства отчисляют средства на содержание агропрома, но лишены права контроля за их расходованием, так как руководство АПК выше районного звена не подотчетно им из-за отсутствия выборности.

Подъем села, подчеркнул руководитель колхоза, — это первое и наиважнейшее условие для успешного хода перестройки. Анализируя проблему социальной несправедливости по отношению к деревне, сложившуюся сейчас, он на конкретных примерах показал разные возможности для строительства объектов соцкультбыта в колхозах и совхозах и в городах. Не уравняв в социальных правах городского и сельского жителя, нам не решить продовольственной проблемы.

Далее оратор назвал резервы, за счет которых можно было бы увеличить ассигнования на переустройство села. Это прежде всего отказ от отвлечения огромных средств на осуществление грандиозных строек, улучшение работы добывающей и перерабатывающей промышленности, эффективное использование вторичного сырья. Он предложил прекратить бюджетное финансирование на мелиоративное строительство, а возводить объекты ирригации только на деньги и по заказу колхозов и совхозов в соответствии со схемой внутрихозяйственного устройства.

Говоря о значении для всей страны развития Российского Нечерноземья, выступающий обратил внимание на важность творческого применения форм организации труда в земледелии и животноводстве, указав, в частности, на возможность привлечения к арендному подряду горожан при сохранении за ними квартиры в городе.

В заключение оратор высказал мнение о том, что для раскрепощения инициативы людей надо уничтожить страх перед возможностью возврата к культу личности. Руководителей надо выбирать на два срока без исключений для кого-либо.

1 июля конференция продолжит работу.

(ТАСС).

В ОТКРЫТОМ КОСМОСЕ

ЦЕНТР УПРАВЛЕНИЯ ПОЛЕТОМ, 30 июня. (ТАСС). Космонавты Владимир Титов и Муса Манаров осуществили выход в открытое космическое пространство с целью замены блока-детектора на одном из рентгеновских телескопов астрофизического модуля «Квант». Установка нового блока-детектора с улучшенными характеристиками предусмотрена совместным решением советских, голландских и английских специалистов для увеличения времени эксплуатации телескопа и повышения эффективности научных исследований.

Сегодня в 9 часов 33 минуты московского времени Владимир Титов и Муса Манаров открыли люк переходного отсека станции и вышли в открытый космос. Необходимые для работы оборудование и инструменты они уложили на грузовую платформу и перешли с ней к торцу агрегатного отсека. Для перехода со станции на модуль «Квант» космонавты установили специальный трап.

В целях обеспечения доступа к телескопу космонавты вскрыли часть теплоизоляционного покрытия. Замок, крепящий блок-детектор к телескопу, открыть не удалось вследствие выхода из строя предназначенного для этого приспособления. Экипаж возвратился в станцию.

Результаты работы в открытом космосе анализируются.

Время пребывания Владимира Титова и Мусы Манарова в открытом космическом пространстве составило 5 часов 10 минут.

Состояние здоровья космонавтов хорошее.

гастроли

СУДЬБЫ РАЗНЫЕ

Вчера в Новокузнецке поднял занавес Ленинградский театр им. Ленинского комсомола, продолжающий гастроли по Кузбассу. В составе этого театра немало интересных актеров. Эти заметки посвящены творчеству заслуженной артистки республики Татьяны Пилецкой.

Татьяна Пилецкая. Кажется, совсем недавно при упоминании этого имени у девочек-старшеклассниц появлялся завистливый блеск в глазах, иные из них как бы невзначай сбивали свои прически чуть на сторону, подражая героине фильма Леонида Лукова «Разные судьбы». Красивая актриса. Элегантная актриса. И за внешней статностью ее киногероинь всегда вставала поразительная цельность характера. Пилецкой повезло: с ее работами мы знакомились по фильмам таких выдающихся режиссеров, как Григорий Козинцев, Марк Донской, Леонид Луков... Что и говорить, отличная школа. Выпускница Ленинградского государственного хореографического училища Татьяне Пилецкой она дала больше, чем актерские навыки, — научила особому вниманию к внутреннему миру человека, выработала трепетное отношение к избранной профессии.

Очень по-разному складываются актерские судьбы. Знаю людей, в молодости изведавших бурный киноуспех, толпы поклонников и поклонниц, автографы, веер открыток с собственным изображением за стеклами киосков «Союзпечати». А затем все это уходило в прошлое. И приходила неуверенность, и медленно тянулись дни в коридорах киностудий с надеждой «авось пригласят сниматься».

Четверть века назад, на взлете своей киноизвестности Татьяна Пилецкая пришла в Ленинградский театр им. Ленинского комсомола. Это было трудным решением. Театр знает немало случаев, когда признанные кинозвезды на сцене гасли. Театр и кино — разные виды искусства. В театре не по кадрам, не по эпизодам в течение долгого съемочного периода, а за один вечер надо прожить жизнь своего персонажа, открыть зрителям его судьбу. И не придет здесь тебе на помощь оператор, нашедший удачный ракурс, и не закапают тебе здесь пипеткой в глаза искусственные слезы, которые на крупном плане очаруют зрителя...

Первая роль в театре. Первый решительный шаг. Тогдашний главный режиссер Павел Хомский назначил Пилецкую на роль Роксаны в известной героической комедии Э. Ростана «Сирано де Бержерак». Чего греха таить, не все коллеги отнеслись тогда к этому доброжелательно. Иные не без удовольствия ждали провала киноактрисы.

Помню тот спектакль. Страстный романтический рассказ о человеке пылкого сердца. Помню удивительно красивую, стройную Роксану — Пилецкую, ее величественную пластику (вот где добрую службу сослужила актрисе хореографическая подготовка!), ее свободное владение стихом. И главное, не вызывало сомнений, что именно в честь такой Роксаны слагал стихи отчаянный Сирано. Такой и могла быть женщина — Любовь Поэта.

Шли годы. Спектакль оставался в репертуаре театра, шел он с неизменным успехом. Довелось увидеть Пилецкую в «Сирано» спустя более чем десятилетие после премьерных дней. Ее Роксана заметно повзрослела (но не постарела!). На смену интуитивно найденным раньше приемам пришло зрелое актерское мастерство. Но осталась та трепетность, с которой выходила актриса на свой театральный дебют.

По-разному складываются актерские судьбы и судьбы сценических героев. «Сирано де Бержерак» оставался в репертуаре ленкомовцев полтора десятилетия. Жизнь многих других героинь Пилецкой бывала куда короче. Но за каждой новой работой был действительно титанический труд актрисы. Товарищи по работе знают, что Пилецкая ни себе, ни партнерам поблажки не дает, «проходных» ролей для нее не бывает.

— Как она чувствует природу театра! Для нее не бывает в работе мелочей. Работать с такой актрисой — наслаждение! Но и режиссеру она приблизительности не прощает, все давай ей точно, конкретно!.. — говорил мне о Татьяне Пилецкой режиссер, народный артист РСФСР М. Гершт, приезжавший на постановку в Новокузнецк, а незадолго до того выпустивший в театре им. Ленинского комсомола «Грехгрошовую оперу» с Пилецкой в роли Дженни.

Судьбы ее героинь. Наверное, все они чередой проходят сегодня перед глазами актрисы. Арбузов... Розов... Шекспир... Ануй... Брехт... Островский... Драматургами ей тоже передко везло, и вместе с ними она взволнованно рассказывала зрителям о жизни женщин разного возраста, различных эпох. Но все они были женщинами.

Нынешние гастроли. Малоизвестная пьеса Альдо Николаи «Бабочка... бабочка...». Оказалось, что сложный жанр трагикомедии Пилецкой очень «по плечу». Нет, она не издевается над Эддой — героиней пьесы. Эту женщину, пропорхавшую всю свою жизнь, находящуюся постоянно в плену своих больных фантазий, исполнительница роли осуждает, но даже... в чем-то оправдывает. Дело, наверное, в том, что и эту свою героиню, такую нелепую и неустроенную, актриса все-таки любит, жалеет. Но зато к следователю Садовниковой (спектакль «Соучастники») Пилецкая относится беспощадно. Без намека на карикатурность, резко и правдиво рисует она характер человека, последовательно воспитанного условием того времени, которое по праву мы называем сегодня застойным. А вот ее Люба в «Тамаде» — человек иного склада. Распорядительница на ресторанных свадьбах, прошедшая закалку в «боях» и совместных «операциях» с изворотливыми официантами, Люба — сама далеко не ангел — все видит, многое понимает, но... «работа такая». Посмотрите в глаза Любы—Пилецкой, когда она как бы стоит в сторонке от основных событий, только наблюдает... Многое скажут вам эти глаза.

«Видно, встреч нам не праздновать, у нас судьбы разные...» — пел, обращаясь к Татьяне —героине Пилецкой, — влюбленный в нее пожилой композитор, персонаж того, увы, давнего фильма. Жизнь опровергла популярный когда-то романс. В эти дни в зрительном зале во время гастролей Ленинградского театра имени Ленинского комсомола мы празднуем встречу с новыми работами заслуженной артистки РСФСР Татьяны Львовны Пилецкой. Сегодня у нее день рождения, юбилейный день. Встречает она его, как всегда, в неутомимой творческой работе, в окружении товарищей, давно поверивших в талант актрисы.

«Ты еще моложе кажешься...» — вновь вспоминаются слова того романса...

И. ЛЯХОВ.

НА СНИМКЕ: заслуженная артистка РСФСР Татьяна Пилецкая в спектакле «Бабочка... бабочка».

Фото Ю. Богатырева.

к 1000-летию крещения Руси

Юбилейные торжества

Юбилейные торжества в честь 1000-летия крещения Руси, о которых широко сообщали центральные средства массовой информации, начались несколько недель назад в Москве и других традиционных центрах православия. Теперь они продолжаются по всей стране, везде, где есть православные храмы и общины.

Наш корреспондент встретился со священниками Никольского собора Русской православной церкви в г. Кемерово и попросил рассказать, как православные общины Кузбасса отмечают этот юбилей.

— К юбилею церковь готовилась около пяти лет,— говорит священник Никольского собора стец Иоанн.— Верующие города Кемерово и всей области направили в патриархию немало средств для подготовки торжеств. С большим воодушевлением все верующие восприняли сообщения прессы о встречах руководителей церкви с А. А. Громыко и другими руководителями государства, широкое и доброжелательное освещение хода юбилейных торжеств.

Отец Иоанн рассказывает, что в Кемеровской области действует сейчас 15 общин-приходов Русской православной церкви. Празднование 1000-летия проходит по заранее составленному графику таким образом, что в каждое воскресенье юбилей отмечается в одной-двух общинах. В Никольском соборе областного центра торжества намечены на 3 июля.

Какова процедура торжеств? С вечера накануне проводится панихида по всем покинувшим мир христианам. Затем всенощная. Утром — божественная литургия, а после нее — торжественный акт. Будет произнесена особая проповедь, связанная с 1000-летием крещения Руси, зачитан текст специального доклада патриарха московского и всея Руси Пимена. Включают торжества и некоторые другие элементы. Ожидается прибытие в Кемерово многочисленных гостей.

Участвующие в беседе священники — отец Иоанн, отец Тарасий, отец Петр — рассказывают о том, что православная церковь всецело поддерживает политику партии и правительства, подчеркивают, что у православной общины областного центра сложились очень хорошие, доброжелательные отношения с местными властями. Община активно участвует в миротворческой деятельности, немало средств ежегодно перечисляет в Советский фонд мира, Советский детский фонд и на другие благородные цели.

А. СОРОКИН.

Фото Э. Костромина.

г. Кемерово.

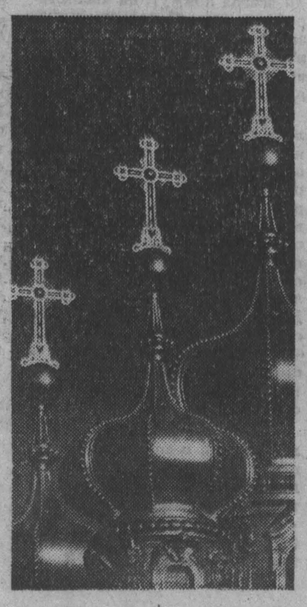

спидвей

В группе лидеров

Очередной матч на своем треке гонщики кемеровского «Кузбасса» проводили против аутсайдера высшей лиги — спортсменов новосибирской «Сибири». Новосибирские гонщики, крайне неудачно выступающие в нынешнем сезоне, прибыли в Кемерово без двух ведущих участников, что и предопределило исход командной борьбы.

Создав большой отрыв в счете, кемеровчане получили возможность экспериментировать, наигрывать варианты тактической борьбы. Под занавес встречи на старт выходили лишь молодые кемеровские гонщики, но и они уверенно выигрывали заезд за заездом. Итоговый результат матча — 78:28 в пользу «Кузбасса». Одержав пять побед в шести проведенных встречах, команда закрепилась на второй строчке турнирной таблицы.

Г. СЕРГЕЕВ.

г. Кемерово.

РЕКЛАМА РЕКЛАМА РЕКЛАМА РЕКЛАМА РЕКЛАМА РЕКЛАМА

НИЖНЕТАГИЛЬСКИЙ ГОСУДАРСТВЕННЫЙ ДРАМАТИЧЕСКИЙ ТЕАТР ИМЕНИ Д. Н. МАМИНА-СИБИРЯКА. В помещении театра драмы им. А. В. Луначарского. ЗВЕЗДЫ НА УТРЕННЕМ НЕБЕ (ОЛИМПИЙКИ). Начало в 19 час. 3 июля днем ИВАН-ЦАРЕВИЧ, вечером — ЭФФЕКТ РЕДЬКИНА.

КРАСНОЯРСКИЙ ГОСУДАРСТВЕННЫЙ ТЕАТР ОПЕРЫ И БАЛЕТА. В помещении театра оперетты. ЛЕБЕДИНОЕ ОЗЕРО. Начало в 19 час. 3 июля днем БРЕМЕНСКИЕ МУЗЫКАНТЫ, вечером — ТРАВИАТА.

ДОМ КИНО «МОСКВА». Большой зал. Новая цветная кинокомедия ГДЕ НАХОДИТСЯ НОФЕЛЕТ? (10, 11-40, 13-20, 15, 16-40, 18-20, 20, 21-40). Малый зал. Американский художественный фильм ЧЕЛОВЕК СО ЗВЕЗДЫ (10, 12, 14, 16, 17-50, 19-40, 21-30).

«ЮБИЛЕЙНЫЙ». Новый цветной художественный фильм ЛУТРА (10—для детей) Новая цветная кинокомедия ГДЕ НАХОДИТСЯ НОФЕЛЕТ? (11-40, 14, 16, 18-20, 20, 21-40) Хроникально-документальный фильм КОМПЬЮТЕРНЫЕ ИГРЫ (к сеансу в 11-40). По просьбе зрителей ночной сеанс комедий-пародии на американские детективные фильмы БЕЙ ПЕРВЫМ, ФРЕДИ! (23-10).

«КОСМОС». Для детей. Киносборник мультфильмов КАК ЕЖИК И МЕДВЕЖОНОК МЕНЯЛИ НЕБО (10, 11-30, 13, 14-30). ПОСЛЕДНЯЯ РЕЛИКВИЯ (9, 11, 12-50, 15). Художественные фильмы: СЕМЬ САМУРАЕВ, две серии (17, 20). Французская кинокомедия (16, 18, 20-20).

ВИДЕОЗАЛ «РАДУГА». Киносборник мультфильмов (10). ГРУППА РИСК. (12-30, 13-40). ОБНАЖЕННАЯ ЛЮБОВЬ (15-30, 17 — детям смотреть не рекомендуется). МАЛЕНЬКАЯ ВЕРА (18-30, 21—детям смотреть не рекомендуется).

«ВРЕМЯ». Киносборник мультфильмов ПРИКЛЮЧЕНИЯ ПИНГВИНЕНКА ЛОЛО (10, 11-20, 14-20). Художественный фильм НЕВЕЗУЧИЕ (12-40, 15-40, 17-30, 19-30).

«ОКТЯБРЬ». ТРЕВОЖНАЯ МОЛОДОСТЬ (15). АЛЛО, ТАКСИ (17, 19, 21).

«МЕТАЛЛУРГ». НУ, ПОГОДИ! (14-30). Экран комедийного фильма. РАЗ НА РАЗ НЕ ПРИХОДИТСЯ (16, 18, 20).

«ПРОГРЕСС». Мультфильм САФФИ (10, 14). Художественный фильм ДЛЯ СЧАСТЬЯ НУЖНЫ ТРОЕ (11-30, 16, 17-40, 19-30, 21).

«ЛУЧ». ДЕНЬ КОЛИБРИ (15-20). СУПРУЖЕСКАЯ ЖИЗНЬ, две серии (12, 17, 20-30).

«КОМСОМОЛЕЦ». ПРИКЛЮЧЕНИЯ БЕЛЬЧОНКА МИКИ (15). КОМАНДА 33 (17, 19, 21).

ДК имени 50-летия ОКТЯБРЯ. РАЗ НА РАЗ НЕ ПРИХОДИТСЯ (13, 15, 19). ГДЕ НАХОДИТСЯ НОФЕЛЕТ? (17, 21).

ДК СТРОИТЕЛЕЙ. БИРЮЗОВОЕ ОЖЕРЕЛЬЕ (18, 20). Видеозал. МАЛЕНЬКАЯ ВЕРА (16-30, 19, 21-30). ЧЕЛЮСТИ (18). КИНГ-КОНГ (20-30).

ДК ПРОИЗВОДСТВЕННОГО ОБЪЕДИНЕНИЯ «АЗОТ». НА ИСХОДЕ НОЧИ, две серии (16, 19).

ДК ШАХТЕРОВ. БЕЛЫЙ ФЛЮГЕР (13-30). ДЖИНДЖЕР И ФРЕД, две серии (15-30, 18, 20-30 — детям смотреть не рекомендуется).

ДК КОКСОХИМЗАВОДА. Киносборник мультфильмов ЗОЛОТОЙ ГВОЗДЬ (15—для детей). ТРОЕ МУЖЧИН И МЛАДЕНЕЦ В ЛЮЛЬКЕ (17, 19, 21—детям смотреть не рекомендуется).

КЛУБ ГРЭС. Видеосалон. ЗВЕЗДНЫЕ ВОЙНЫ (12). ДОРОГА СМЕРТИ (14). БЕЗУМНЫЙ МАКС-II (16). МАШИНА СМЕРТИ (18). КОШМАР НА УЛИЦЕ ВЯЗОВ (20). ЛЭДИ СКЕЛТОН (22).

ВИДЕОТЕКА (СОВЕТСКИЙ ПРОСПЕКТ, 4), ЗАКЛЯТИЕ ДОЛИНЫ ЗМЕИ (11, 12-40).

ВИДЕОСАЛОН КАФЕ «КРИСТАЛЛ». Программы из фрагментов кинофильмов: ОДНАЖДЫ В АМЕРИКЕ-I, II (13, 15—детям смотреть не рекомендуется). МЭД МАКС (17). С. СТАЛОНЕ, ИЗО ВСЕХ СИЛ (19). ДЕВЯТЬ И ОДНА ВТОРАЯ НЕДЕЛЬ (21).

ВИДЕОСАЛОН КАФЕ «САЛЮТ». Программы из фрагментов кинофильмов: ОСТРОВ ДРАКОНА (13, 17). МЭД МАКС-II (15). ОДНАЖДЫ В АМЕРИКЕ-I, II (19, 21—детям смотреть не рекомендуется).

КЛУБ ВОГ. Художественный фильм ЧУЖИЕ ИГРЫ (17 — с субтитрами).

СПОРТИВНО-КОНЦЕРТНЫЙ КОМПЛЕКС «ОКТЯБРЬСКИЙ»

С 5 ПО 10 ИЮЛЯ

ЭСТРАДНО-РАЗВЛЕКАТЕЛЬНАЯ ПРОГРАММА

«КЕМЕРОВСКИЕ ЗОРИ»

Участвуют: КАТЯ СЕМЕНОВА, ГРУППА «АЛЛО», РОК-ГРУППА «ЧАС ПИК», «ТАНЦЕВАЛЬНАЯ МАШИНА» под управлением ВЛАДИМИРА ШУВАРИНА.

Программу представляет конферансье московской эстрады АЛЕКСАНДР ВАСИЛЬЕВ.

Начало в 19 час. и 21 час. 30 мин.

Билеты продаются в кассах спорткомплекса с 10 до 20 часов и у общественных распространителей.

Принимаются коллективные заявки. Тел. 52-08-10.

КЕМЕРОВСКИЙ ЭЛЕКТРОТЕХНИЧЕСКИЙ ЗАВОД

ОБЪЯВЛЯЕТ КОНКУРС

НА ЗАМЕЩЕНИЕ ДОЛЖНОСТИ директора.

В конкурсе могут принять участие лица, имеющие высшее образование (инженерно-техническое, инженерно-экономическое), опыт работы на руководящих должностях.

Срок подачи заявлений — один месяц со дня опубликования объявления.

Обращаться на КЭТЗ (ул. 50 лет Октября, 11, отдел кадров). Тел. 23-28-10.

АДРЕС УДАРНОЙ

ДИРЕКЦИЯ СТРОЯЩЕГОСЯ ПЛЕМРЕПРОДУКТОРА «БЕЛОВСКИЙ», ТРЕСТ «АГРОСПЕЦСТРОЙ» И ОБЛАСТНОЙ ЦЕНТР МЖК ПРИ КЕМЕРОВСКОМ ОБКОМЕ КОМСОМОЛА

ОБЪЯВЛЯЮТ ОБЩЕСТВЕННЫЙ ПРИЗЫВ МОЛОДЕЖИ

на строительство поселка СНЕЖИНСКИЙ Беловского района.

В стадии строительства находятся шесть 27-квартирных домов, общежитие гостиничного типа на 100 мест, средняя школа с плавательным бассейном, торговый центр, Дом культуры со спортзалом, детский сад.

В первую очередь в отряд добровольцев необходимы сварщики, электрики, сантехники, отделочники, каменщики. Не имеющие строительной специальности могут ее приобрести в процессе работы.

Квартиры предоставляются по мере сдачи жилья (в течение 1—2 лет).

По окончании строительства поселка предоставляется работа на племрепродукторе и объектах соцкультбыта.

Начало работы отряда—июль этого года. По всем вопросам обращаться в областной центр МЖК (ул. Ноградская, 3, обком ВЛКСМ, центр МЖК), тел.: 26-43-71, 26-44-22 (иметь копию трудовой книжки и характеристику с места работы).

КЕМЕРОВСКИЙ ЦЕНТР ТЕХНИЧЕСКОГО ТВОРЧЕСТВА ТРУДЯЩИХСЯ «НОВАТОР»

(ПРИ ОБЛАСТНОМ СОВЕТЕ ВОИР)

ПРЕДЛАГАЕТ инженерно-техническим работникам, ученым, изобретателям и рационализаторам, желающим в свободное от работы время заняться разработкой технических проблем и внедрением технических новшеств для предприятий и организаций области, подавать заявки для участия в работе временных творческих коллективов.

Оплата за выполненные разработки — по договорным ценам. Работа во временном творческом коллективе не является совместительством.

Руководители предприятий и организаций!

ЦЕНТР «НОВАТОР» готов принять от вас заказы на исследовательские работы, разработку технических проблем и внедрение новшеств в производство.

Финансирование всех видов работ возможно из любых фондов предприятия.

Справки по тел.: 28-43-76, 28-54-19.

ВНИМАНИЮ КЕМЕРОВЧАН!

В июле установлена норма отпуска сахара на один талон три килограмма.

Отдел торговли Кемеровского горисполкома.

ИЗДАТЕЛЬСТВО «КУЗБАСС»

ПРИГЛАШАЕТ НА РАБОТУ

печатников на ПП-45, на книжную ротацию, на офсетную машину, наладчика полиграфического оборудования, машинистов листоподборочной машины, резальных машин, упаковочной, швейных машин и автоматов, брошюровщиков.

ПРИГЛАШАЮТСЯ ЮНОШИ И ДЕВУШКИ для обучения полиграфическим специальностям на рабочих местах.

Обращаться по телефону 52-66-59—отдел кадров.

Кировский райком КПСС, райисполком скорбят по поводу безвременной кончины депутата городского Совета народных депутатов, члена КПСС с 1972 года

НЕВЕРОВА
Владимира Петровича

и выражают глубокое соболезнование родным и близким.

ТВ и Р

2 июля

I ПРОГРАММА

Передачи ЦТ.

6.30 «120 минут»
8.30 Поет и танцует молодость.
8.45 Мультфильм.
9.00 «Клад». Премьера документального фильма
9.20 Поют сестры Осояну. (г. Кишинев).
9.50 Отчего и почему.
10.20 Играют победители Международного конкурса пианистов им. Ф. Бузони в г. Больцано (Италия) Л. Зильберштейн и В. Куленов
10.50 «Пошечина которой не было». Художественный фильм
12.20 Поет народный артист СССР И. Кобзон.
13.25 Мультфильмы
13.55 Концерт Пхеньянского художественного ансамбля «Мансудэ».
15.00 Информационный выпуск
15.15 «Днестровские эскизы». Документальный телефильм
15.30 Для всех и для каждого.
16.00 «Афганистан: дорога к миру»
17.00 Фантастика в мультипликации. «Планета сюрпризов».
17.10 Концерт участников Всесоюзного конкурса духовых оркестров
18.00 В мире животных.
19.00 «Мой любимый цирк».
20.00 Новости
20.15 Мультфильм.
20.30 «Ветер». Художественный фильм.
22.15 Время
23.00 Споемте друзья!
00.45—00.55 Новости.

II ПРОГРАММА

Передачи ЦТ.

8.00 Утренняя гимнастика
8.15 «Перспектива». Телеобозрение
9.10 Здоровье
10.00 Театральный телеабонемент. Театр М. Е. Салтыкова-Щедрина
11.40 Закон и кооперация
12.00 «Живи, земля». Экологическая программа о Рыбинском водохранилище.
13.10 Школа, время перемен.
13.45 «Аксиома». Документальный фильм
14.00 «Курьер» очевидного — невероятного.
15.00 «Поездки на старом автомобиле». Художественный фильм с субтитрами
16.25 И. Брамс. Симфония № 2.
17.25 Мультфильмы
17.40 «Час судьбы». Премьера документального фильма.
18.10 «Легенда о любви». Художественный фильм. I и 2-я серии.
19.45 Спокойной ночи малыши!
20.00 Художественные сокровища музеев Москвы
21.30 «Космодром «Байконур». Премьера документального фильма
22.00 Играет заслуженная артистка РСФСР З. Мокевитина (арфа).
22.15 Время.
23.00—00.05 Гонки Мемориальный турнир.

3 июля

7.38 Погода. 8.25 Программа передач. Погода. 8.28 Обзор газеты «Кузбасс». 8.33 Реклама ДОСААФ. 8.43 Погода. 11.20 Для кемеровчан радиожурнал «У нас в городе» (по горсети). 12.15 «Почтовый ящик» радиоклуба «Откровенность за откровенность» (повторно). 18.00 «По вашим письмам». Музыкальная программа. Стереовещание. 12.40 Концерт «Парад ансамблей».

это интересно

По колено в воде трое двигались руслом реки Дережны: сачок электролова в их руках быстро наполнялся рыбой... А ведь Дережна — самое большое в Литве естественное нерестилище форели, и браконьеры могут нанести большой урон.

На сей раз оснований для тревоги однако не было. Форель отлавливали члены Вильнюсского клуба рыболовов-любителей и тут же отвозили ее на заранее намеченные участки близлежащих рек. А вместо более крупных экземпляров в Дережну другая группа, идущая следом, выпускала крохотных мальков, для которых и подготавливали жизненное пространство. Действуя таким образом, энтузиасты ежегодно переселяют до сотни тысяч особей подросшей форели и кумжи, расширяя возможности водоемов республики.

Будучи полновластными хозяевами части рек и озер Литвы, рыболовы-любители с помощью ихтиологов стремятся сохранить и пополнить водную фауну. Так, в местечке Лаукиста Кайшядорского района на средства общества охотников и рыболовов построен мощный питомник, где разводят лососей. Кроме того, ежегодно там получают десятимиллионное пополнение карпа, пять миллионов щурят. Часть их отправляют и в соседнюю Латвию.

В. АРМАЛИС,
корр. ТАСС.

Вильнюс.

погода

Гидрометбюро сообщает:

2 июля по области днем будет переменная облачность, местами небольшой кратковременный дождь, гроза. Ветер южный 9—14 метров в секунду. Температура 15—20, по югу до 25 градусов тепла. Давление будет падать, влажность существенно не изменится.

Редактор
А. В. ТРУТНЕВ.

НАШ АДРЕС:

650630, ГСП, г. Кемерово, проспект Октябрьский, 28.

ТЕЛЕФОНЫ:

для справок — 52-32-74, справки по письмам — 52-03-22.

Адрес издательства «Кузбасс»: 650630 ГСП, г. Кемерово, проспект Октябрьский, 28.

Тел. 52-78-88.

Газета выходит 300 раз в году ежедневно, кроме понедельника.

Тираж 260 тыс. экз. Объем 2 п. л. Печать высокая.

ИНДЕКС 51901

ОП 02635. Заказ № 153.