Орган Кемеровского обкома КПСС и областного Совета народных депутатов

Пролетарии всех стран, соединяйтесь!

КУЗБАСС

Газета издается с 7 января 1922 года.
123 (19453).
ПЯТНИЦА, 27 мая 1988 г.
Цена 3 коп.

ТЕЗИСЫ
ЦЕНТРАЛЬНОГО КОМИТЕТА КПСС
к XIX Всесоюзной партийной конференции

Одобрены Пленумом ЦК КПСС 23 мая 1988 года

Наша страна переживает глубокие революционные преобразования исторического значения, инициатором и организатором которых выступает Коммунистическая партия Советского Союза. Апрельский (1985 г.) Пленум ЦК КПСС, XXVII съезд определили курс партии на ускорение социально-экономического развития, всестороннее обновление советского общества, выход социализма на качественно новый уровень. Эта новаторская стратегия была углублена и конкретизирована на январском и июньском Пленумах ЦК КПСС 1987 года, в дни празднования 70-летия Октября, на февральском Пленуме ЦК в нынешнем году. В результате заложены основы теории и научной политики перестройки всех сторон жизни общества.

Цель перестройки — в полной мере раскрыть гуманистическую природу и созидательную мощь социализма. Достижение этой цели неотделимо от развития демократии и гласности, самоуправления народа, радикальной экономической реформы, нравственного очищения общества, выявления творческих возможностей, которые заключены в свободном и всестороннем развитии человека.

Каковы первые итоги перестройки, что надо сделать, чтобы убрать препятствия, стоящие на ее пути, дать новый мощный импульс революционному процессу обновления, сделать его необратимым? На эти вопросы, живо волнующие коммунистов, всех советских людей, должна дать ответ XIX Всесоюзная партийная конференция, которая откроется 28 июня 1988 года в Москве.

Повестка дня конференции: 1) о ходе реализации решений XXVII съезда КПСС, основных итогах первой половины двенадцатой пятилетки и задачах партийных организаций по углублению процесса перестройки; 2) о мерах по дальнейшей демократизации жизни партии и общества.

Вопросы, которые выносятся на рассмотрение конференции, имеют жизненное значение для партии и страны. Предстоит дать реалистическую оценку сделанного, подойти к тому, что достигнуто, с позиций серьезного критического и самокритического анализа, разобраться, как выполняются принятые решения, остро поставить вопросы, требующие первоочередного внимания, обобщить положительный опыт, определить перспективу дальнейшего движения вперед.

В качестве платформы для дискуссии по этим вопросам предлагаются настоящие Тезисы ЦК КПСС.

1. Перестройка создала принципиально новую идейно-политическую ситуацию в обществе. Она стала реальностью, набирает силу, распространяясь вглубь и вширь, охватывая все слои и сферы жизни общества. Февральский (1988 г.) Пленум ЦК определил идейную сущность происходящих процессов как революцию сознания, идеологического обновления. Характерная черта нашего времени — становление реального плюрализма мнений, открытое сопоставление идей и интересов. Благодаря этому советские люди получают возможность полнее использовать свой интеллектуальный и нравственный потенциал, активнее включаться в общественную жизнь.

На платформе перестройки происходит политическая консолидация рабочего класса, крестьянства, интеллигенции, всех социальных сил. Советские люди своим трудом и общественной активностью оказывают все более действенную поддержку революционным преобразованиям в стране. Сегодня это — главная тенденция в общественном развитии, важнейший итог первого этапа перестройки.

Вместе с тем процесс перестройки идет противоречиво, через преодоление трудностей, борьбу нового со старым. Особенно живучими оказались пережитки консервативного, бюрократического сознания. Медленно сдают позиции сторонники догматических представлений о социализме. Предпринимаются попытки сохранить старые, нажимные методы руководства экономикой и другими сферами жизни.

Без преодоления этих негативных явлений невозможно успешно продвигаться вперед, решать масштабные задачи перестройки. Необходимо поднять теоретический уровень идейно-политической работы, углублять творческие дискуссии по живым вопросам социализма. Поддерживая многообразие мнений, ЦК КПСС подчеркивает, что дискуссии плодотворны только на почве социализма и во имя социализма. Они не должны вести к политической конфронтации, к разобщению социальных сил, что осложнило бы решение насущных для всего нашего общества задач.

Это относится и ко многим острым вопросам истории, интерес к которым необычайно возрос в последнее время. Партия будет последовательно вести политику открытости и гласности, свободного обсуждения проблем прошлого и настоящего, ибо только такая политика способствует нравственному оздоровлению советского общества, освобождению от всего, что чуждо его гуманной природе.

Для нас далеко не безразличен вопрос не только о целях и ценностях социализма, но и о средствах их достижения, о человеческой цене, которую приходится за них платить. Реабилитация тех, кто стал в прошлом жертвой необоснованных политических обвинений, беззакония, — наш партийный и гражданский долг.

Нам нужен постоянно действующий механизм сопоставления взглядов, критики и самокритики в партии и обществе. Несомненные завоевания политики гласности предстоит закрепить и умножить. При однопартийной системе, которая исторически сложилась и утвердилась в нашей стране, органически сочетается сегодня с процессами демократизации, это вопрос жизненного значения. Здесь очень важен ленинский подход. Осуждая фракционность, В. И. Ленин был решительно против преследования товарищей по партии за инакомыслие по тем или иным вопросам. Постоянный, конструктивный политический диалог, культура дискуссии, широкая информация по вопросам внутренней и внешней политики, изучение и учет общественного мнения призваны стать неотъемлемыми чертами жизни партии.

2. Важнейшее место в деятельности партии после апрельского Пленума ЦК занимали проблемы экономического и социального развития.

Известно, что годы застоя поставили страну на грань экономического кризиса. Полностью исчерпала себя экстенсивная, по сути дела затратная, система ведения хозяйства. Его структура, технический уровень, противоречат современным требованиям. В серьезнейший тормоз превратились командно-административные методы управления. Рост производства, его эффективность, повышение жизненного уровня населения приостановились. Оказались в запущенном состоянии многие социальные вопросы. Серьезно расстроилось финансовое хозяйство страны, ослабли ответственность кадров и трудовая дисциплина.

Перед партией встала сложная задача — вывести страну из застоя, оздоровить экономическую обстановку, повернуть развитие на благо народа, разработать и осуществить комплекс мер долговременного характера, чтобы обеспечить ускоренный выход на передовые рубежи мирового научно-технического и экономического прогресса.

В качестве первого шага была развернута большая работа по наведению элементарного порядка и укрепления дисциплины в народном хозяйстве, повышению требовательности к кадрам, устранению наиболее нетерпимых проявлений бюрократических методов, мешающих людям нормально работать.

Начато практическое осуществление новой структурной политики с упором на развитие научно-технического прогресса, модернизацию машиностроения как основы повышения технического уровня всей экономики. Реализуются конкретные меры экономического и организационного порядка, способствующие повышению качества продукции.

В противовес применявшемуся в прошлом «остаточному принципу» выделения средств на развитие социальной сферы увеличены ассигнования на жилищное строительство и охрану здоровья, на развитие народного образования и укрепление материальной базы культуры, другие социальные цели.

Главный упор был сделан на разработку и практическое осуществление радикальной реформы, обеспечивающей переход от преимущественно административных к экономическим методам руководства, повышение заинтересованности коллективов и отдельных работников в результатах своего труда. Крупными вехами на этом пути явилось принятие Законов о государственном предприятии (объединении), о кооперации, об индивидуальной трудовой деятельности. В стране развернулась масштабная работа по переводу предприятий на хозрасчет, прогрессивные формы организации и стимулирования труда, самоуправление. Они раскрепощают инициативу трудовых коллективов, предприимчивость людей, побуждают работать с максимальной отдачей, способствуют искоренению уравниловки во всех ее формах, подводят материальный фундамент под процесс демократизации.

Партия взяла курс на всемерное раскрытие потенциала колхозов и совхозов через развитие разнообразных форм подряда, создание широкой сети кооперативов как в рамках существующих хозяйств, так и во взаимосвязи с другими предприятиями и отраслями экономики.

Конечно, два-три года — срок недостаточный для коренных экономических преобразований. Мы находимся на их начальном этапе, в своего рода переходном периоде. Только с нынешнего года стали действовать Закон о государственном предприятии и другие решения, относящиеся к хозяйственной реформе, да и они не работают в полную силу, ибо введены в середине пятилетки, при устаревших ценах, при отсутствии оптовой торговли средствами производства, в условиях сохраняющейся дефицитности. Не сразу дадут свою отдачу разработанные и введенные в действие крупнейшие программы научно-технического прогресса.

И тем не менее положительные сдвиги происходят. Главное состоит в том, что удалось приостановить нарастание негативных тенденций, грозивших перерасти в кризисную ситуацию, переломить эти тенденции, создать определенные предпосылки для дальнейшего устойчивого продвижения вперед.

Речь идет не только о повышении темпов роста промышленной продукции, увеличении ввода в действие основных фондов и улучшении других количественных показателей. Важно, что они достигнуты на более здоровой экономической основе. В минувшем году впервые весь прирост национального дохода получен за счет повышения производительности труда. Появились первые обнадеживающие результаты в создании образцов современной техники и технологии. Несколько увеличилось производство сельскохозяйственной продукции.

Изменилась ситуация и в социальной сфере. За последние два года среднемесячная заработная плата рабочих и служащих повысилась почти на 6 процентов, а оплата труда колхозников — на 8,9 процента. Ежегодно ввод жилья возрос по сравнению с одиннадцатой пятилеткой на 15 миллионов квадратных метров. Сократилась смертность и увеличилась рождаемость, чему в немалой степени способствовали меры против алкоголизма и пьянства.

Позитивные результаты налицо, но они не дают оснований говорить о коренном переломе в социально-экономическом развитии страны. Сохраняется пока «утяжеленная» структура экономики с явно выраженным затратным характером. Не выполняются задания по росту национального дохода, ресурсосбережению. Медленнее, чем намечалось, развивается машиностроение. По-прежнему недостает высококачественных изделий электронной промышленности, прогрессивных конструкционных материалов.

Особенно нетерпимы срывы заданий по опережающему росту производства предметов потребления. Остаются трудности в продовольственном снабжении населения. Не выполнены задания по увеличению производства и повышению качества товаров народного потребления, росту товарооборота. Товарно-денежное неравновесие, дефицит государственного бюджета негативно воздействуют на текущее производство и ход самой реформы.

Возможности, открывшиеся с началом проведения реформы, используются явно недостаточно. На конференции предстоит глубоко разобраться в причинах этого. Очевидно, при всех трудностях перехода с одной системы хозяйствования на другую многое здесь кроется в консервативном, отсталом мышлении части наших хозяйственников и целых коллективов, в стремлении цепляться за привычные приемы и методы, жить и работать по старинке.

Нельзя не видеть, что меры по реализации экономической реформы в значительной степени парализуются бюрократической позицией ряда министерств и ведомств, хозяйственных органов. Во многих случаях под видом госзаказа, экономических нормативов и других новых методов управления сохраняется по существу прежний административный диктат. Перестройка на уровне отраслевых министерств явно отстает от перестройки на предприятиях. В этой связи надо бескомпромиссно осудить действия, которые извращают суть экономической реформы, прямо или косвенно подрывают Закон о предприятии.

Жизнь выдвигает и такой серьезный вопрос, как развитие экономической состязательности в качестве противоядия против монополизма, застоя и консерватизма.

С учетом нынешнего положения должна быть проанализирована и оценена деятельность Госплана СССР, Госснаба СССР, Минфина СССР, отраслевых министерств и ведомств союзного значения, хозяйственных органов республик, предприятий и организаций.

Это особенно важно в связи с предстоящим переводом предприятий всех отраслей на хозрасчет и самофинансирование. Извлекая уроки из начального этапа перестройки, необходимо ускорить решение проблем, от которых зависит полная реализация принципов экономической реформы. Быстрее осуществить переход на оптовую торговлю средствами производства, меры по совершенствованию кредитно-финансовой системы, тщательно подготовить и своевременно провести реформу цен и ценообразования. Без этого невозможны введение действительно полного хозрасчета предприятий, подлинная самостоятельность трудовых коллективов, развитие кооперативного движения, повышение эффективности экономики и в конечном счете рост благосостояния народа. При этом следует подчеркнуть, что пересмотр розничных цен должен быть осуществлен без ущерба для жизненного уровня населения.

Сильная социальная политика — один из главных приоритетов в деятельности партии. Вот почему при разработке тринадцатого пятилетнего плана надо во главу угла поставить социальную направленность экономического развития. Преимущество должно быть отдано удовлетворению в максимально короткий срок потребностей советских людей в полноценных продуктах питания. Рядом с этим должны стоять вопросы насыщения рынка товарами народного потребления в нужном ассортименте и высокого качества, создания современной сферы услуг. Необходимо предусмотреть дальнейшее наращивание темпов жилищного строительства, обеспечить реализацию принятых программ улучшения здравоохранения и народного образования.

Одна из первостепенных забот — активизация усилий по охране природной среды, осуществление комплекса мер по кардинальному улучшению экологической обстановки в стране.

Среди задач производственного характера на первом месте стоит, как это и было решено XXVII съездом КПСС, программа ускоренного развития базовых отраслей машиностроения, электроники, приборостроения и станкостроения. Необходимо решительнее браться, начиная уже с будущего года, за коренные изменения структурной политики в области производимой продукции и капиталовложений при обязательном проведении в жизнь линии на строжайшую экономию и ресурсосбережение.

Реальность достижения рубежей, намеченных в двенадцатом пятилетнем плане, и в целом подъема нашей экономической и социальной сферы на новый качественный уровень подтверждается тем, что в стране уже существуют многие сотни и тысячи трудовых коллективов, сумевших в новых условиях хозяйствования значительно поднять производительность труда, выйти на мировой уровень качества продукции. У нас есть не только отдельные предприятия и объединения, но и отрасли, идущие по всем показателям в заданном ритме. Есть области и республики, где на основе лучшего хозяйствования достигнут более высокий, чем в среднем по стране, уровень обеспечения продовольствием, удовлетворения потребностей населения в товарах и услугах. Следовать примеру передовиков, использовать их опыт, изживать иждивенчество, проявлять собственную инициативу — такова первейшая задача хозяйственных кадров, всех трудовых коллективов.

3. Перестройка предполагает всестороннее развитие и максимальное использование интеллектуального, духовного потенциала, заключенного в развитии науки, образования и культуры.

Основой экономической и социальной стратегии партии является ускорение научно-технического прогресса, и прежде всего овладение достижениями его современного этапа, связанного с развитием авангардных технологий — микроэлектроники, роботехники, приборостроения, информатики, биотехнологии с созданием материалов с заранее заданными свойствами и т. д.

В развитии науки и техники наметились позитивные перемены, повысилась требовательность к техническому уровню продукции, сократились сроки освоения новых прогрессивных изделий. Более гибкой стала сеть научно-технических организаций, появились принципиально новые структурные формирования — межотраслевые научно-технические комплексы, инженерные центры, временные коллективы для решения целевых задач. В стране создано свыше 500 научно-производственных объединений. Увеличились капитальные вложения на укрепление опытно-экспериментальной базы науки. Немаловажное значение имеет и начавшееся органическое включение научных организаций в систему хозрасчетных отношений.

В то же время существенных изменений в научно-техническом прогрессе не произошло. Пока еще не найдены эффективные механизмы включения интересов трудовых коллективов в это важное дело. Продолжает отставать материальная база науки. Многие руководители не освободились от привычки жить одним днем, целиком полагаясь в этих вопросах на вышестоящие органы.

Генеральное направление воздействия на научно-технический прогресс пролегает через перестройку хозяйственного механизма. Именно он должен нацеливать на непрерывное совершенствование производства, поддержание качества продукции на современном мировом уровне.

Жизнь требует более решительных мер в совершенствовании управления научно-техническим прогрессом, преодолении ведомственных барьеров. Одной из новых организационных форм являются межотраслевые объединения, которые выведены из непосредственного подчинения соответствующих министерств. Благодаря этому создаются и возможности взаимоувязанно осуществить цикл: научные исследования — техника и технология — инвестиции — производство — сбыт — обслуживание. Трудовые коллективы смогут быстрее, без проволочек и ведомственных согласований обновлять оборудование и технологию.

Проблемы научно-технического прогресса должны рассматриваться в общем контексте социального развития. Отсутствие социальной экспертизы крупномасштабных проектов может приносить большие экологические и человеческие издержки. Надо свести их к минимуму, а то и полностью исключить.

Новые задачи, вставшие перед обществом на современном этапе, значительно повышают роль науки во всех процессах перестройки. Общество подошло к такому рубежу, когда требуется существенный прорыв на всех направлениях естественных, технических и общественных наук. Возрастающий вклад в это призвана внести Академия наук СССР.

Сегодня социализм не может успешно развиваться без опоры на научно-технический прогресс. В свою очередь, этот прогресс, соединенный с социализмом, становится могучим рычагом социального обновления общества, его движения вперед.

Гуманистические принципы нашей политики направлены на обеспечение духовного прогресса общества, подъем образования и культуры народа. За истекшие три года уделялось существенное внимание развитию образования на разных его ступенях и уровнях. Вопросы перестройки системы народного образования были рассмотрены на февральском (1988 г.) Пленуме ЦК КПСС. Наша высшая и средняя школа во многом отстала от потребностей жизни, научно-технического и культурного прогресса. Необходимы энергичные усилия всего общества, чтобы обеспечить качественные перемены в ее развитии.

В ходе перестройки создаются все более благоприятные условия для развития советской культуры, интеллектуального и нравственного совершенствования людей, выявления талантов и дарований, воспитания гражданских качеств личности. Весомый вклад в решение этих задач вносит интеллигенция. Значительно оживилась работа ранее существовавших и вновь созданных объединений и творческих союзов. С особой силой встал вопрос об ответственности художника за судьбы страны.

4. Курс КПСС на перестройку, на ускорение социально-экономического развития страны с самого начала связывался с демократизацией советского общества, с утверждением социалистического самоуправления народа. Перемены, происшедшие в этом плане, невозможно переоценить. Благодаря правдивости, гласности, развитию критики и самокритики резко повысился общий тонус политической жизни страны, развертываются демократические процессы в управлении производством, начато наступление на устаревшие структуры и застойные явления. Но все же то, что сделано до сих пор, — это лишь подступ к решению огромной по значимости и сложности задачи глубокой и всесторонней демократизации партии и общества.

Объективный анализ достигнутого за три года в экономике, социальной сфере и культуре, осмысление проблем, возникших в ходе перестройки, подвели к выводу о необходимости реформы политической системы советского общества. Цель ее — реально включить широкие массы трудящихся в управление всеми государственными и общественными делами, завершить формирование социалистического правового государства.

При этом речь идет об укреплении и развитии основополагающих принципов социалистической государственности, рожденной Октябрьской революцией. Эти принципы, и прежде всего власть народа, в авангарде которого идет партия коммунистов, являются непременным условием дальнейшего развития нашей Родины по пути социального прогресса. В результате перестройки политическая система советского общества должна быть освобождена от всего, что связано с последствиями культа личности, командно-административными методами управления, бюрократизмом, отчуждением трудящихся от власти, отступлением от ленинских норм партийной и государственной жизни. Она должна стать динамичной, способной к своевременному обновлению с учетом меняющихся условий внутренней и международной жизни.

5. В свете перестройки по-новому предстает роль КПСС как руководящей и организующей силы в советском обществе.

ЦК КПСС исходит из ленинской концепции партии как политического авангарда рабочего класса, всех трудящихся. Партия, основываясь на марксистско-ленинском учении, призвана разрабатывать теорию и стратегию общественного развития, внутреннюю и внешнюю политику, формировать идеологию социалистического обновления, вести политическую и организаторскую работу в массах, воспитание и расстановку кадров.

При жизни В. И. Ленина и под его руководством партия так и действовала. Однако после его смерти начался отход от ленинских принципов, была свернута традиционная для партии свобода дискуссий, нарушены начала коллегиальности и внутрипартийной демократии. Эта порочная практика в той или иной мере сохранялась и в застойные годы. Отсутствие ограничений на занятие выборных должностей привело к нарушению естественного процесса обновления кадров, часть руководящих работников стала воспринимать свои посты как пожизненные, привыкла считать себя непогрешимой, злоупотребляла властью, невнимательно относилась к рядовым партийцам, к трудящимся.

Сложившаяся ситуация тяжело сказалась на деятельности ЦК КПСС, правительства, партийных организаций на местах, на активности коммунистов. Партийные органы стали все больше брать на себя непосредственное решение текущих задач хозяйственного и административного управления, подменяя Советы и другие государственные органы. Это отрицательно отразилось на осуществлении основных функций партии, вело к ослаблению ее политического и идейного влияния, обостряло многие проблемы общественного развития.

Партия нашла в себе силы мужественно и самокритично оценить создавшееся положение. Начав перестройку, она шаг за шагом преобразует самое себя, обновляет внутрипартийную жизнь. Неотложная задача — создать такие политические механизмы и гарантии, которые исключили бы в будущем возможность нарушения ленинских принципов партийного руководства обществом.

Учитывая мнения, высказанные на партийных собраниях, в трудовых коллективах и в печати, ЦК КПСС считает целесообразным рассмотреть на конференции следующие предложения.

В полной мере восстановить ленинское понимание принципа демократического централизма, согласно которому должны обеспечиваться свобода дискуссий на стадии обсуждения вопросов и единство действий после принятия решения большинством.

В отношениях партии с государством исходить из ленинских принципов четкого разграничения их функций. Все партийные организации обязаны действовать в рамках Конституции СССР и советских законов. Должно быть исключено принятие постановлений партийных комитетов, содержащих прямые указания государственным, хозяйственным органам и общественным организациям. Свой политический курс КПСС проводит через коммунистов, работающих в органах государственной власти, во всех сферах жизни общества.

Исходя из задач КПСС как политического авангарда и глубоких изменений, происходящих в обществе, следует серьезно перестроить деятельность первичных парторганизаций. Оставаясь политическим ядром каждого коллектива, они не должны подменять трудовые коллективы и их органы в выполнении функций, предусмотренных Законами о государственном предприятии, о кооперации, другими законодательными актами. Действуя прежде всего через коммунистов и работая с людьми, партийные организации должны добиваться того, чтобы каждый коллектив в полной мере выполнял возложенные на него функции, осуществлял свои демократические права.

Под этим углом зрения должна быть переосмыслена роль партийных собраний, партийных комитетов, каждого коммуниста в проведении решений партии в жизнь. Нужно в полной мере возродить атмосферу открытости, дискуссий, критики и самокритики, партийного товарищества и дисциплины, коллективизма и личной ответственности. Именно в таком направлении сейчас идут процессы в жизни партийных организаций. Их надо всемерно поддерживать и развивать.

В партии и обществе широко обсуждаются вопросы качественного состава партийных

(Окончание на 2-й стр.).

ТЕЗИСЫ
ЦЕНТРАЛЬНОГО КОМИТЕТА КПСС
к XIX Всесоюзной партийной конференции

(Окончание. Начало на 1-й стр.).

рядов, выполнения коммунистами их авангардной роли. В этой связи высказывается мнение, что практика регулирования роста партийных рядов путем «разнарядки» противоречит реальным потребностям развития самой партии и всего общества.

По общему мнению, должны быть решительно повышены требования к вступающим в партию с тем, чтобы в ее ряды приходили действительно достойные люди с высокими политическими, моральными и деловыми качествами, убежденные борцы за программные цели партии. Следует обязательно учитывать при приеме в партию мнение трудового коллектива.

Рассмотреть на конференции вопрос о целесообразности проведения в период, оставшийся до очередного съезда КПСС, общественно-политической аттестации коммунистов как эффективного средства самоочищения и укрепления партии. Обсуждение работы коммунистов на открытых собраниях партийных организаций послужит повышению их активности, личного вклада в общественную жизнь своих коллективов, в дело перестройки.

В свете опыта, накопленного после январского (1987 г.) Пленума ЦК КПСС, следует внести изменения в порядок формирования выборных партийных органов. Необходимо сделать нормой подлинную состязательность, широкое обсуждение кандидатур и тайное голосование. При этом во главу угла должны ставиться идейные, нравственные и деловые качества работника, его политический авторитет, активная позиция в борьбе за перестройку, а не занимаемая должность. Коммунисты вправе выдвигать при выборах во все партийные комитеты больше кандидатов, чем имеется мандатов.

Такой порядок выдвижения, обсуждения и избрания членов партийных комитетов и секретарей можно было бы распространить и на процесс формирования партийных органов — от райкомов и горкомов партии до ЦК компартий союзных республик и ЦК КПСС.

Установить для всех партийных комитетов, начиная с районного и городского, единый срок полномочий — 5 лет. При этом следует ограничить занятие выборных должностей в КПСС двумя выборными сроками подряд. Избрание на третий срок подряд может быть только по инициативе коммунистов и требует предварительного решения о допущении к выборам. Такое решение принимается не менее 3/4 голосов членов партийного комитета путем тайного голосования.

Особая ответственность в утверждении партии как политического авангарда ложится на Центральный Комитет КПСС. Он должен всемерно развивать и укреплять принципы коллегиальности в своей работе с тем, чтобы основные вопросы, связанные с осуществлением политического курса партии, решались при участии всех членов ЦК и на основе широкого обсуждения. Предстоит рассмотреть на конференции возможные предложения о новых формах коллегиальной работы членов ЦК в период между Пленумами. Все это в конечном счете должно быть направлено на повышение роли Центрального Комитета партии.

Для обеспечения постоянного притока свежих сил предусмотреть возможность частичного обновления состава ЦК в период между съездами. Причем решения на этот счет должны приниматься квалифицированным большинством при тайном голосовании.

С учетом повышения роли партии как политического авангарда, разделения функций партийных комитетов и государственных, хозяйственных органов предпринять необходимые изменения в структуре и составе партийного аппарата. Должен проводиться в жизнь принцип строгого подчинения и подотчетности аппарата выборным партийным органам, вестись решительная борьба с бюрократизмом и кумовством, с неоправданным засекречиванием партийной жизни.

В условиях демократизации нуждается в серьезном обновлении кадровая политика партии. Изживает себя формально-номенклатурный подход к подбору и расстановке кадров.

Основным методом работы партийных комитетов должны стать организация подготовки и переподготовки кадров, их воспитание и рекомендация на руководящие посты как коммунистов, так и беспартийных. Окончательное решение кадровых вопросов должно определяться результатами выборов.

Целесообразно рассмотреть на конференции вопрос о совершенствовании контрольно-ревизионной работы в партии. Сейчас действуют Центральная Ревизионная Комиссия КПСС и Комитет партийного контроля при ЦК КПСС. Вносится предложение иметь впредь один орган, который избирался бы съездом партии и контролировал соблюдение коммунистами требований партийной дисциплины, Устава КПСС, финансово-хозяйственную деятельность партийных органов.

Целью всех этих предложений должны стать последовательное соблюдение демократических принципов внутрипартийной жизни, повышение боевитости партии и ее способности возглавить процессы революционного обновления советского общества, задавать тон перестройке.

6. Главное направление демократизации нашего общества и государства — восстановление в полном объеме роли и полномочий Советов народных депутатов как полновластных органов народного представительства.

В. И. Ленин открыл в Советах, рожденных опытом революций в России, политическую форму, отвечающую природе социализма. Являясь одновременно представительными органами власти и массовыми организациями населения, Советы органично сочетают в себе начала государственности и самоуправления. Обладая огромным демократичным потенциалом, они продемонстрировали свою жизнеспособность и подтвердили правоту ленинского открытия.

Вместе с тем мы видим серьезные недостатки в деятельности Советов, неудовлетворенность трудящихся их работой. В результате известных деформаций права и полномочия представительных органов оказались урезанными, сохраняется неоправданная опека над ними со стороны партийных комитетов. Министерства и ведомства во многих случаях решают вопросы хозяйственного и социального развития через их голову. Исполнительные комитеты и их аппарат нередко узурпируют функции Советов, оставляя на долю депутатов лишь санкционирование фактически предрешенных вопросов. Необходимо кардинально изменить такое положение, вернуть Советам реальные властные полномочия, передав на их рассмотрение и решение все без исключения конкретные вопросы государственной, хозяйственной и социально-культурной жизни.

Следует существенно расширить материально-финансовые возможности местных Советов. Обеспечить формирование доходов местных бюджетов на основе долгосрочных нормативов, имея в виду при этом расширение поступлений прежде всего в бюджеты низовых Советов от предприятий и хозяйственных организаций, расположенных на соответствующей территории. Должна быть установлена полная ответственность и самостоятельность местных органов власти в решении вопросов развития территорий с широким использованием хозрасчетных, договорных и иных методов взаимоотношений с предприятиями и организациями независимо от подчиненности. Нужно настойчиво изживать вмешательство вышестоящих органов власти и управления в решение вопросов, относящихся к компетенции нижестоящих местных Советов, а также многочисленные ненужные согласования.

Особое значение приобретает правильная постановка отношений местных Советов с советами трудовых коллективов. При этом следует исходить из того, что Совет народных депутатов выступает координатором разработки и выполнения планов социального развития предприятий, колхозов, совхозов, углубления демократических начал управления производством, защитником интересов населения от того, что В. И. Ленин называл чрезмерным «ведомственным усердием».

Изменение функций Советов, необходимость более тщательного и компетентного рассмотрения вопросов потребуют увеличения продолжительности их сессий. Предусмотреть, что часть депутатов на весь выборный период или периодически должна освобождаться от служебных и производственных обязанностей для работы в Советах, постоянных комиссиях и избирательных округах.

Максимально расширить гласность и открытость деятельности Советов. Их заседания должны быть доступны для свободного посещения гражданами, представителями средств массовой информации, а результаты работы — систематически доводиться до сведения избирателей, населения.

Утвердить подлинное верховенство Советов над исполнительными органами. Установить, что работники органов управления, подотчетных Совету, не могут быть одновременно его депутатами. Распространить это правило на лиц, входящих в состав Советов Министров республик и, за редкими исключениями, на членов союзного правительства, а также на судей, государственных арбитров и прокуроров. Назначение должностных лиц органов управления должно осуществляться Советами, как правило, после соответствующих заключений постоянных комиссий.

Предусмотреть создание в местных Советах (кроме сельских и поселковых) президиумов Советов, которые взяли бы на себя заботу об организации депутатской деятельности, координацию работы постоянных комиссий и депутатских групп, а в период между сессиями — контроль за работой исполкомов. При этом целесообразно сосредоточить функции исполкомов на хозяйственно-управленческой, исполнительской деятельности.

В целях обеспечения лучшей преемственности и результативности в работе депутатов установить единый срок полномочий всех Советов народных депутатов страны — пять лет.

Передача Советам всей полноты власти снизу доверху предполагает и кардинальное повышение роли высшего органа власти страны. В его структуре и деятельности должен быть полностью учтен накопленный опыт функционирования советской политической системы, включая и сложившуюся при В. И. Ленине практику работы съездов Советов и ЦИК СССР. Здесь возможны разные варианты и предложения. Часть из них уже высказывалась в ходе ведущейся сейчас дискуссии: об увеличении продолжительности работы сессий высшего органа власти; о четком разделении полномочий и преодолении функциональной обезличенности палат; об избрании части депутатов непосредственно от общественных организаций, входящих в политическую систему нашего общества, и т. д.

Серьезной гарантией против нарушения ленинских принципов государственной жизни должно стать введение правила, согласно которому ни одно лицо не может занимать выборные государственные должности больше, чем два срока подряд, то есть десять лет. Избрание на третий срок подряд может быть по инициативе депутатов и требует предварительного решения о допущении к выборам. Такое решение принимается не менее 3/4 голосов депутатов Совета при тайном голосовании.

Следует строго выполнять предписание Конституции СССР о том, что один и тот же гражданин не может быть одновременно депутатом более чем двух Советов.

С учетом необходимости решительного повышения роли Советов следует осуществить реформу избирательной системы. Цель ее — обеспечить свободное выдвижение кандидатов в депутаты, их широкое и всестороннее обсуждение на собраниях трудящихся и в средствах массовой информации.

Выборы должны быть естественным результатом волеизъявления избирателей, отдающих предпочтение принципиальным, знающим дело, энергичным людям, способным достойно представлять трудящихся в органах Советской власти, выражать весь спектр их социальных, национальных и профессиональных интересов.

В новых условиях возрастает роль Советского правительства как высшего исполнительно-распорядительного органа государственной власти в осуществлении внутренней и внешней политики, управлении страной, разработке и реализации планов и перспективных программ экономического, социального и культурного развития.

Должное внимание на конференции следует уделить перестройке системы государственного управления с учетом происходящей в обществе демократизации и радикальной экономической реформы. Основным содержанием деятельности государственных органов должно стать создание экономических и организационно-правовых условий для эффективной работы всех организаций и учреждений. В соответствие с этими функциями надо привести структуру аппарата и его численность, ликвидировав излишние звенья. В целях искоренения командно-нажимных методов, бюрократизма, волокиты должен осуществляться строгий контроль за деятельностью органов управления со стороны Советов, народного контроля, общественности. Этим же целям призваны служить широкая гласность, открытость в работе управленческого аппарата.

В условиях перестройки и демократизации советского общества необходимо в полной мере воплотить ленинские идеи организации контроля, придать ему действенный характер, сделать орудием прямого и непосредственного участия рабочих, крестьян, интеллигенции, представителей всех слоев нашего общества в решении государственных и общественных дел.

В этой связи представляется целесообразным создание единой, подчиненной выборным органам власти системы общественно-государственного контроля. Опираясь на свои группы в трудовых коллективах и территориальных единицах, такая организация могла бы внести большой вклад в выполнение задач, стоящих сейчас перед нашим народом.

7. В рамках перестройки политической системы следует рассмотреть и принять назревшие меры по дальнейшему развитию Советской Федерации. Выдающиеся результаты проведения ленинской национальной политики за 70 послеоктябрьских лет общеизвестны. Проделана огромная, исторической важности работа по преодолению межнациональной розни, утверждению права наций на самоопределение, возрождению и развитию национальных культур, ускорению прогресса ранее отсталых национальных окраин. Сложился и успешно действует целостный народнохозяйственный комплекс — материальный фундамент единства советских народов.

Вместе с тем жизнь показывает, что требуется постоянное внимание к вопросам межнациональных отношений, развитию каждой нации и народности. Основой для решения этих вопросов являются политический курс, сочетающий удовлетворение интересов всех наций с их сближением и взаимопомощью, интернационалистская идеология, несовместимая с национализмом и шовинизмом.

В настоящее время неизмеримо увеличился экономический, культурный, кадровый потенциал всех советских республик и автономий, происходит закономерный рост национального самосознания. Ключ к дальнейшему развитию наций и одновременно к упрочению дружбы между ними, сплоченности советского общества — в органическом соединении самостоятельности союзных и автономных республик, других национальных образований с их ответственностью за общесоюзные государственные интересы. В этом наша сила и залог процветания как страны в целом, так и каждой нации и народности в отдельности.

Децентрализация и максимальная передача на места многих управленческих функций в полной мере относятся ко всем формам нашей национальной государственности и автономии. Здесь требуется неукоснительное выполнение положений Конституции СССР и советских законов, гарантирующих права союзных и автономных республик, автономных областей и округов.

В практическом плане есть необходимость активизировать те институты политической системы, посредством которых должны выявляться и согласовываться национальные интересы.

Следует позаботиться, чтобы нации и народности, не имеющие своих государственных и территориальных образований, располагали большими возможностями для выражения и удовлетворения своих потребностей.

ЦК КПСС считает, что проблемы, возникающие в межнациональных отношениях, должны решаться на подлинно демократической основе, в русле перестройки. Коммунисты всех национальностей всегда были цементирующей силой, душой великого социалистического союза народов нашей страны. Эту высокую и ответственную миссию они призваны осуществлять и впредь.

8. Процесс последовательной демократизации советского общества должен завершить создание социалистического правового государства как формы организации и функционирования политической власти, полностью соответствующей социализму, социалистической демократии. Его коренная черта — верховенство и торжество закона, выражающего волю народа. На строго правовой основе должны действовать государственные, партийные органы, общественные организации, трудовые коллективы, все должностные лица и граждане.

Дополняя характеристику нашего общенародного государства понятием «правовое», следует еще раз подчеркнуть, что не только граждане несут ответственность перед государством, но и государство несет ответственность перед гражданами. Оно обязано проявлять постоянную заботу об укреплении гарантий прав и свобод советских людей. Это касается дальнейшего расширения и обогащения социальных прав (на труд, отдых, образование, охрану здоровья социальное обеспечение и т. п.), провозвестником которых в мире стала Страна Советов. Это касается создания материальных и правовых условий для реализации конституционных свобод (свобода слова, печати, собраний, митингов, уличных шествий и демонстраций, свобода совести и др.). Это касается и упрочения гарантий личных прав гражданина (неприкосновенность личности, жилища, тайна переписки, телефонных переговоров и др.).

По всем этим направлениям необходимо продвигаться дальше, раскрывая возможности, заложенные в природе социалистического общества, и решительно искореняя искажения и деформации, явившиеся следствием чуждых социалистическому строю авторитарных методов управления, отхода от ленинских принципов государственной жизни.

С этой целью должна быть осуществлена крупная правовая реформа, направленная на радикальное улучшение работы всех органов, которые обязаны укреплять законность, защищать демократические принципы государственной жизни, права и свободы граждан. Среди первоочередных мероприятий правовой реформы — радикальное повышение роли правосудия, строгое соблюдение демократических начал судопроизводства, состязательности и равенства сторон, гласности, презумпции невиновности. Заслуживают внимания предложения увеличить число народных заседателей при рассмотрении судом наиболее важных дел.

В новый режим должна быть переведена работа прокуратуры — в соответствии с ленинским пониманием она призвана обеспечивать эффективный надзор за единообразным применением законов, твердо стоять на страже прав и интересов советского гражданина, соблюдения государственной и общественной дисциплины. Надо добиться, чтобы судьи, прокуроры, следователи были ограждены от любого давления и вмешательства в их деятельность. Они должны подчиняться закону и только закону.

Укреплению законности должны послужить решительное повышение ответственности милиции за борьбу с преступностью и нарушениями общественного порядка, расширение возможностей государственного арбитража и усиление активности адвокатуры. Значительного развития требует правовая служба в народном хозяйстве, организация юридического всеобуча и воспитания населения.

Предстоит большая работа по совершенствованию и кодификации советского законодательства. Необходимо, с одной стороны, отменить устаревшие законы и множество ведомственных инструкций, которые идут вразрез с требованиями реформы экономической и политической системы, стали частью механизма торможения. С другой стороны, создать комплекс новых законов, отвечающих потребностям общества, интересам трудящихся, их организаций и коллективов. При обновлении законодательства нужно строго придерживаться принципа — разрешено все, что не запрещено законом.

9. Политическая система социализма не может полнокровно функционировать без опоры на широкую сеть общественных организаций, через которые выражаются и реализуются интересы различных социальных, профессиональных, возрастных групп населения страны.

Профсоюзы, комсомол, кооперация, другие общественные организации, научные ассоциации и творческие союзы призваны активно участвовать во всех процессах перестройки и перестраиваться сами, заново осмысливая свое положение и роль. Полнее раскрыть в новых условиях свои возможности.

В ходе перестройки возникли новые объединения — женщин и ветеранов. Советский фонд культуры и Детский фонд, многочисленные органы общественной самодеятельности. Они рождены патриотическими чувствами трудящихся, их стремлением внести непосредственный вклад в дело революционного преобразования общества, расширить возможности приобщения к ценностям отечественной и мировой культуры, содействовать улучшению жизни нашего народа, охране природы и исторических памятников.

Вместе с тем нельзя не видеть, что в деятельности общественных организаций далеко не изжиты формализм и бюрократизм. Имеют место и попытки ограничить их самостоятельность, командовать ими. В ущерб развитию самодеятельных начал допускается огосударствление общественных организаций, продолжается линия на раздувание их штатного аппарата.

Самостоятельное, творческое участие самих трудящихся, развитие инициативы и самоуправления — вот основной путь совершенствования общественных организаций. Наряду с развитием демократии внутри общественных организаций следует продумать меры по повышению их роли в политическом процессе. Они должны реально использовать право законодательной инициативы, иметь представительство в органах власти, быть партнерами государства в осуществлении социальных программ, в решении проблем жилищного строительства и здравоохранения, труда, социального обеспечения, учебы, отдыха, благоустройства, торговли, быта и т. д.

Возникает необходимость в ближайшее время определить правовую основу деятельности общественных организаций, добровольных обществ и самодеятельных объединений. Политический критерий при этом один — заслуживает признания любая общественная деятельность, которая ведется в рамках Конституции и не противоречит интересам развития советского социалистического общества.

10. Перестройка в СССР стала фактором мирового значения. Обладая внутренней силой позитивного воздействия на мир, она нуждалась в такой внешней политике, которая адекватно выражала бы ее гуманистическую сущность, требовала демократизации наших международных связей иного положения страны во всемирном разделении труда.

Критический анализ прошлого показал, что и на нашу внешнюю политику наложили отпечаток догматизм, субъективистский подход. Было допущено ее отставание от фундаментальных изменений в мире, не в полной мере реализовывались новые возможности для снижения напряженности и большего взаимопонимания между народами. Добиваясь военно-стратегического паритета, в прошлом не всегда использовали возможности обеспечить безопасность государства политическими средствами и в результате дали втянуть себя в гонку вооружений, что не могло не сказаться на социально - экономическом развитии страны и на ее международном положении.

В основу внешней политики было положено новое мышление, последовательно научное, освобожденное от исторически изживших себя стереотипов. Оно отразило реалии современного мира — многообразного, противоречивого, с глобальными угрозами самому существованию человеческого рода и вместе с тем с огромным потенциалом сосуществования, сотрудничества, политического решения острых проблем.

Новое политическое мышление позволило выдвинуть ряд крупных идей, захвативших воображение обеспокоенного мира. Главные среди них: программа поэтапной ликвидации ядерного оружия к 2000 году, система всеобъемлющей безопасности, свобода выбора, баланс интересов, «общеевропейский дом», перестройка отношений в азиатско-тихоокеанском регионе, оборонная достаточность и ненаступательная доктрина, международная экономическая безопасность, укрепление национальной и региональной безопасности на путях снижения уровня вооружений, готовность к взаимному прекращению присутствия иностранных войск и баз на чужих территориях, меры доверия, идея непосредственного включения авторитета науки в мировую политику.

Таково наше внешнеполитическое кредо. Мы его провозгласили, не навязывая никому никаких условий и догм, а приглашая всех к совместным размышлениям и поискам, с учетом национальных и общечеловеческих интересов.

В области разоружения мы предложили далеко идущие решения, проявили готовность к глубоким компромиссам. Это сделало возможными такие крупные прорывы в мировой политике, как Женева, и особенно Рейкьявик, давшие реальный ход переговорному процессу и существенно повлиявшие на весь международный климат.

Коренным образом изменился весь стиль нашей внешнеполитической деятельности. Отличительной чертой его стал диалог. Небывалая насыщенность контактами на уровне советского руководства с внешним миром — от глав государств до простых граждан — означала по существу «новое открытие» Советского Союза. А для нас — обратную связь, возможность лучше знать и понимать мир и соответственно строить свою политику, содействовать формированию по-современному цивилизованных международных отношений.

На приоритетном направлении — в отношениях с социалистическими странами — мы вместе с друзьями по-товарищески взялись за расчистку наслоений формализма и парадности, на деле связали принципы равноправия, самостоятельности, невмешательства с объективной реальностью — многообразием национальных форм социалистического общества. Наши интернационалистские связи строятся на основе взаимной пользы, баланса интересов, общей ответственности за судьбы и престиж социализма, повышение его роли в мировом развитии.

За годы перестройки улучшены или впервые завязаны отношения с большим числом государств — соседних и очень отдаленных. И ни с кем они не испорчены.

По-новому поставлены взаимоотношения с такими влиятельными силами, формирующими мировой процесс, как коммунистические, социал-демократические, другие политические партии, Движение неприсоединения, интеллектуальные круги, олицетворяющие авторитет науки и культуры.

События показали, что новое политическое мышление правильно отразило назревшие потребности и императивы современного мира. Оно возродило надежду, открыло путь к качественному перелому в сознании человечества, увеличивает реальный вес мирового общественного мнения.

Включение нового мышления в международную политику ознаменовалось крупными практическими результатами — заключен Договор по РСМД, начался вывод войск из Афганистана на основе женевских соглашений.

Определенное улучшение советско-американских отношений, символом чего стали встречи на высшем уровне, позволяет рассчитывать на принципиальный поворот к устранению ядерной угрозы. Активно стимулируемый нами многосторонний переговорный процесс приближает запрещение химического оружия, открывает возможность ослабления опасного противостояния между двумя самыми мощными военными союзами — НАТО и ОВД, сокращения обычных вооружений и вооруженных сил в Европе.

Мы не сбрасываем со счетов милитаристскую опасность, таящуюся в природе империализма. Этим определяется советское оборонное строительство, эффективность которого отныне должна обеспечиваться преимущественно качественными параметрами как в отношении техники, так и личного состава. Воздействие реалий современного мира и возможные модификации ряда объективных факторов, порождавших войны, позволяют думать, что обеспечение безопасности государств все больше будет перемещаться из сферы соотношения военных потенциалов в сферу политики, примата права, общечеловеческой морали в выполнении международных обязательств.

Радикальная экономическая реформа и новый подход к внешнеэкономическим связям дали первые ростки более эффективного включения страны в мировое хозяйство.

По итогам трех лет перестройки на главный вопрос, который больше всего беспокоит наш народ и все народы мира — удалось ли отодвинуть угрозу войны, — можно дать ответ: да, безусловно. Прямая угроза войны с участием крупных держав уменьшилась. Международное положение Советского Союза заметно улучшилось, и не за счет наращивания силы, а за счет повышения доверия к нашей стране. Ситуация в мире приобрела большую устойчивость и предсказуемость. Перспектива обуздания гонки вооружений со всеми последствиями этого, включая сокращение бремени военных расходов, стала более реальной.

Открывается возможность на более широкой, чем раньше, социальной и политической основе противостоять угрозе миру, создавать почву для решения глобальных проблем человечества совместными усилиями мирового сообщества. КПСС будет активно и настойчиво действовать во имя этих целей.

☆ ☆ ☆

Через революционную перестройку, демократизацию жизни в идейно-политической, экономической и социальной областях, через преобразование политической системы пролегает путь к качественно новому состоянию советского общества, к новому облику социализма.

Нужно возродить во всем глубоком значении принципы научного социализма, в котором человек на деле, а не на словах становится главным фактором материального и духовного развития, его самоцелью.

Партия будет строить свою политику, четко ориентируясь на гуманные принципы и цели социализма, и добиваться ее осуществления гуманными, демократическими средствами.

Разумеется, живая действительность, диалектика общественного развития внесут немало нового в сегодняшние представления о путях социалистических преобразований, позволят уточнить и обогатить их. По ряду вопросов нужно будет внести изменения в Конституцию СССР и законодательство, принять некоторые решения на уровне съезда партии.

Вынося изложенные соображения на обсуждение, ЦК КПСС рассчитывает на активное участие в нем коммунистов, всех трудящихся. Это позволит XIX Всесоюзной партийной конференции принять продуманные решения, реализация которых ускорит решительное продвижение вперед и сделает необратимой революционную перестройку.

девятая сессия Верховного Совета СССР одиннадцатого созыва

КУРСОМ УГЛУБЛЕНИЯ РЕВОЛЮЦИОННЫХ ПРЕОБРАЗОВАНИЙ

В преддверии XIX Всесоюзной партийной конференции все зримее масштабные перемены, происходящие в жизни страны. Набирает силу радикальная экономическая реформа. Новые позиции завоевывают демократизация и гласность. Развертывается кооперативное движение, которое становится действенным ускорителем перестройки. Сомкнуть ленинские идеи о кооперации с современностью, увязать их с опытом глубоких преобразований в обществе, открыть широкий простор для всемерного развития кооперативного движения и полностью раскрыть его мощный экономический потенциал призван Закон о кооперации в СССР, проект которого обсуждается на девятой сессии Верховного Совета СССР.

Забота о человеке, его благе — основа курса партии на перестройку всех сторон жизни нашего общества.

На обсуждение депутатов вынесены вопросы, касающиеся буквально каждой семьи, каждого советского человека: как сделать более эффективной работу советских и хозяйственных органов по обеспечению трудящихся жильем, увеличить масштабы сооружения объектов соцкультбыта. Именно так поставлен этот важнейший социальный вопрос XXVII съездом партии, наметившим конкретную цель: обеспечить к 2000 году каждую советскую семью отдельной квартирой или домом.

В СОВЕТЕ НАЦИОНАЛЬНОСТЕЙ

В 10 часов в зале заседаний палат Верховного Совета СССР открылось первое заседание Совета Национальностей.

Аплодисментами встретили депутаты и гости товарищей **Никонова В. П., Чебрикова В. М., Шеварднадзе Э. А., Маслюкова Ю. Д., Язова Д. Т., Бирюкову А. П., Добрынина А. Ф.**

Председательствовал на заседании Председатель Совета Национальностей **А. Э. Восс.**

Минутой молчания участники заседания почтили память депутатов, умерших после восьмой сессии.

По докладу Мандатной комиссии о проверке полномочий вновь избранных депутатов принято соответствующее постановление.

Внесены некоторые изменения в состав постоянных комиссий палаты. Председателем Комиссии по товарам народного потребления и услугам населению избран депутат **Камай А. С.**, первый секретарь Гомельского обкома Компартии Белоруссии, председателем Комиссии по здравоохранению и социальному обеспечению — депутат **Жакселеков Э.**, председатель Казахского республиканского совета профессиональных союзов. Депутаты Бартошевич Г. Г., Камалиденов З. К. освобождены от обязанностей председателей этих комиссий.

Затем в Совете Национальностей начались прения по докладу о роли кооперации в развитии экономики страны и проекте Закона о кооперации в СССР.

Закон о кооперации станет мощной движущей силой ускорения развития социалистической экономики в ее ленинском понимании, сказал открывший прения Председатель Президиума Верховного Совета Белорусской ССР депутат **Теразевич Г. С.** Мы, сказал он, создаем действенную школу самоуправления и демократии, столь необходимую в условиях перестройки.

Одобрив в целом проект Закона, депутат заявил, что документ, тем не менее, не лишен некоторых недостатков. В своем выступлении он рассмотрел ряд вопросов, лежащих в сфере взаимоотношений развивающейся кооперации и местных Советов.

Оратор решительно оспорил доводы тех, кто из-за боязни «разнобоя» в практике налогообложения на местах стремится опять централизовать важное новое дело, выхолостить из него мобильность и творчество. Не надо пугаться налогов «витебских» или «брестских». Не обоснованы и опасения, что при таком подходе возможны, мол, потери в бюджете. Отдельные ошибки на местах гораздо легче оперативно исправить, чем исправлять ошибку, сделанную в масштабах всей страны, сказал депутат.

Отвечает духу перестройки — таково мнение о проекте Закона о кооперации в СССР тружеников колхоза «40-річчя Жовтня» Млиновского района Ровенской области. Его высказала с трибуны сессии председатель колхоза депутат **Шегеда Г. И.**

За последние годы на селе произошли существенные изменения, однако, считает депутат, коренного перелома не наступило. Это, сказала она, видим и мы, это видят и горожане по прилавкам продовольственных магазинов. Считаю, что в устранении имеющегося отставания Закон о кооперации призван сыграть свою роль. Во многих случаях развитие творческого организма кооперации сдерживается мелочной регламентацией. Надо больше доверять колхознику на деле, не ущемлять его права, расковать его инициативу.

Высказав обобщающие мысли о наболевшем, депутат внесла ряд конкретных предложений и замечаний по проекту Закона, по закреплению кадров на селе.

Новые возможности развития кооперативного движения открываются предусмотренным в проекте Закона положением о том, что труд в кооперативе почетен, престижен и всемерно поощряется государством, сказал председатель Государственного Комитета СССР по труду и социальным вопросам депутат **Гладкий И. И.** Он подчеркнул, что Госкомтруд уже сейчас при подготовке решений стремится к равенству в области трудовых и социальных отношений всех категорий трудящихся независимо от того, в каком секторе экономики они работают. Закон безусловно явится одним из важных факторов подлинного развития демократии в экономических отношениях.

Далее оратор остановился на таком важном аспекте, как кадровая конкуренция между государственными предприятиями и кооперативами. В том, что в ряде мест намечается отток кадров с государственных предприятий в кооперативную сферу, отметил он, нет ничего страшного. Экономическая соревновательность между кооперативным и государственным сектором даст возможность широко внедрять прогрессивные методы хозяйствования, углублять хозрасчет.

Председатель Президиума Верховного Совета Армянской ССР депутат **Восканян Г. М.** сказал, что особое внимание уделяется развитию кооперации на селе, устраняются искусственно созданные преграды, принимаются меры для полного раскрытия потенциала совхозов и колхозов.

Оратор сообщил, что все более широкие слои населения вовлекаются в сферу кустарно - ремесленных промыслов и оказания бытовых услуг. Это тем более важно для Армении, где существует избыток рабочей силы.

Вместе с тем оратор отметил, что в республике еще не в полной мере используются возможности и резервы для развития кооперативного движения. Незначительной остается их доля в удовлетворении возрастающих потребностей населения в товарах и услугах. В выступлении была выражена неудовлетворенность деятельностью предприятий союзного подчинения, возможности которых в этом деле весьма благоприятны.

Всенародное обсуждение проекта Закона вызвало в республике широкий и живой интерес, сказал второй секретарь ЦК Компартии Таджикистана депутат **Лучинский П. К.** В конце прошлого года Президиум Верховного Совета республики сформировал более двух тысяч рабочих групп из депутатов и активистов. Они побывали в подавляющем большинстве сел, обошли чуть ли не каждый дом. Цель обхода — знакомство с практикой использования приусадебных участков, выявление перспектив развития семейного и арендного подрядов, возможностей для создания кооперативов. О результатах этой работы можно судить по таким цифрам: первоначально предполагалось вовлечь в общественно-полезный труд около 45 тысяч человек, а удалось привлечь почти 115 тысяч человек.

Далее оратор внес ряд предложений, направленных на улучшение деятельности кооперативных формирований. В частности, предложил запретить министерствам и ведомствам выпускать какие-либо инструкции без санкции Совета Министров СССР.

Знаменательно, что еще до принятия на сессии Закон о кооперации стал действовать, работать на перестройку, отметил в своем выступлении председатель колхоза «Вяца нойэ» Рышканского района Молдавской ССР депутат **Писарь Н. И.**

В частности, он подчеркнул, что новый Закон дает стимул межхозяйственной кооперации, предоставляет ей дополнительные возможности для развития. Кооперативы создаются в тех отраслях, которые не полностью удовлетворяют спрос населения в товарах и услугах. Однако во многих случаях, указал оратор, доходы кооператоров не зависят от количества и качества труда, а скорее свидетельствуют о том, как они изловчились получать за счет государства и граждан больше, работая меньше. Особенно это касается перекупщиков готовой продукции и сырья. По мнению депутата, надо поддерживать ту кооперацию, которая своим честным, добросовестным трудом вносит значительный вклад в удовлетворение общественных потребностей, а финансовым органам следует более осмотрительно подходить к налогообложению личных доходов членов кооперативов по прогрессивной шкале.

Отметив, что кооперативные методы хозяйствования имеют в республике давние корни, Председатель Совета Министров Литовской ССР депутат **Сакалаускас В. В.** сообщил, что сегодня это движение приобретает широкое развитие.

Оратор подчеркнул, что кооперативы отличаются большей экономической свободой, чем государственный сектор. Для литовского крестьянина кооперативная форма хозяйствования стала более приемлемой, чем государственная. Колхозы в своей структуре содержат значительно больше элементов демократизма, чем совхозы. Однако порядок перевода совхозов в колхозы и наоборот пока слишком зацентрализован.

На цифрах и фактах выступающий показал эффективность различных форм хозрасчетного подряда, внедряемых в республике. Прежде всего следует отказаться, призвал депутат, от административно - командного руководства сельским хозяйством. В республике принимаются энергичные меры по искоренению приказного метода. Каждый новый шаг на пути перестройки требует от всех работы на полную выкладку.

Особенно нуждаются в помощи кооператоров отдаленные сельские районы. На это обратила внимание секретарь Ат-Башынского райкома Компартии Киргизии депутат **Казатова С.** Но, к сожалению, потребности, в удовлетворении которых в первую очередь заинтересованы жители глубинки — бытовое обслуживание, ремонт и строительство жилья, — удовлетворяются пока плохо.

Оратор сообщила, что в республике сейчас действуют свыше двухсот кооперативов. Но возможности реализуются совершенно недостаточно. Депутат показала на примере своей Нарынской области, что здесь возможно широкое развитие кооперативов по переработке овцеводческой продукции, выделке кож, выпуску дубленок. Но мешает острая нехватка химикатов, красителей. В этом, говорит депутат, мы рассчитываем на помощь предприятий соответствующих отраслей, Госагропрома СССР.

Действие Закона о кооперации будет во многом определять характер и темпы перестройки, сказал первый заместитель Председателя Совета Министров Эстонской ССР депутат **Вельдих Х. Т.** Одобрив документ в целом, он остановился на ряде его статей и положений, которые, как считает оратор, должны быть частично изменены и дополнены.

Исходя из практики работы кооперативов, которых сейчас в республике около тысячи, депутат подчеркнул большое значение местных починов и инициатив для их успешного развития. Ленинские принципы кооперативного строительства подразумевают мобильность, готовность этого сектора экономики без промедления реагировать на изменение запросов рынка. В этом плане, считает депутат, особенно возрастает роль местных органов власти в управлении деятельностью кооперативного сектора. Это положение, считает он, должно найти отражение в налоговой политике.

Большое внимание депутат уделил практике размещения госзаказов в кооперативном секторе. Он подчеркнул, что должна быть отработана действенная система стимулирования принятия таких заказов, созданы экономические рычаги их четкого выполнения.

Закон о кооперации, безусловно, решает одну из самых сложных задач глобальной проблемы обновления и совершенствования социализма, сказал президент Академии наук Азербайджанской ССР депутат **Салаев Э. Ю.**

Оратор отметил, что детальное ознакомление с отдельными положениями Закона свидетельствует о том, что этот документ не лишен недостатков и неточностей. Надо обратить особое внимание на то, что жесткие административно - директивные задания, централизованная система материально-технического снабжения, строгая регламентация деятельности предприятий и организаций могут стать серьезным препятствием.

Далее президент Академии остановился на проблеме внедрения кооперативного движения в научной сфере.

(Окончание на 4-й стр.).

О работе советских и хозяйственных органов по обеспечению выполнения программы жилищного и культурно-бытового строительства в свете решений XXVII съезда КПСС

Доклад заместителя Председателя Совета Министров СССР, председателя Госстроя СССР депутата **БАТАЛИНА Ю. П.**

Забота о человеке, о росте его благосостояния, создание условий для всестороннего развития личности — высший смысл и основа курса партии на перестройку всех сторон жизни общества, сказал он. Одновременно это и мощное средство подъема трудовой и общественно-политической активности людей.

Сильную социальную политику трудящиеся воспринимают во многом через новоселья в удобных домах и квартирах, решение проблемы детских садов, расширение возможностей для разнообразного проведения досуга и укрепления здоровья. Важнейшие целевые установки в этой сфере и, прежде всего, задача обеспечить к 2000 году каждую советскую семью отдельной квартирой или домом, определены XXVII съездом партии. Решениями Центрального Комитета КПСС и правительства сформированы основные положения и конкретные меры по выполнению поставленных задач.

Развернулась работа по их реализации. Обсуждение проблем жилищного и культурно-бытового строительства в преддверии XIX Всесоюзной партийной конференции на сессии Верховного Совета СССР позволит придать всей проводимой работе новый импульс, сделать ее поистине всенародной.

За годы Советской власти осуществлена широкая программа жилищного строительства. Сейчас жилищный фонд страны составляет 4,3 миллиарда квадратных метров.

Высокими темпами жилищное строительство осуществлялось во второй половине 50-х и в 60-е годы. В этот период наша страна занимала ведущие позиции в мире по вводу жилья на душу населения.

Однако застойные явления, характерные для 70-х — начала 80-х годов, в полной мере проявились и в жилищном строительстве. Средства на развитие социальной сферы выделялись по остаточному принципу. В результате ввод общей площади жилых домов оставался практически на одном уровне в течение четырех пятилеток, а ввод квартир на тысячу человек существенно снизился: с 12 — в 1960 году до 7 — в 1985.

В настоящее время в городах около 15 процентов населения живет в коммунальных квартирах, около 10 процентов городских и более двух третей сельских жилищ не имеют необходимых коммунальных удобств, а 60 миллионов квадратных метров жилья находятся в ветхом состоянии.

Из-за нехватки школ почти четверть школьников занимаются во вторую и даже третью смену, детскими дошкольными учреждениями обеспечены 60 процентов детей. Примерно треть клубных учреждений размещена в неприспособленных зданиях. Серьезно отстает обеспеченность предприятиями общественного питания и бытового обслуживания.

Сложилась большая неравномерность в жилищной обеспеченности и в уровне общественного обслуживания по регионам страны. Это относится как к отдельным республикам, так и к краям и областям Российской Федерации.

В результате некомплексности застройки городов и сел в последние пятилетки замедлилось решение многих важных социальных задач, связанных с воспитанием подрастающего поколения, укреплением здоровья, бытовым обслуживанием населения, организацией его досуга. Требуются серьезные меры по улучшению состояния коммунального хозяйства.

Застройка многих городов и сельских населенных пунктов невыразительна и однообразна. Зачастую архитектурный облик и планировка жилых домов и общественных зданий не учитывают демографических, национально-бытовых особенностей и природно-климатических условий районов строительства. Низким в большинстве случаев продолжает оставаться качество гражданского строительства, отметил докладчик.

После апрельского (1985 г.) Пленума ЦК КПСС партией был определен курс на ускоренное развитие материальной базы социальной сферы. Основными направлениями экономического и социального развития СССР в двенадцатой пятилетке предусматривалось ввести в эксплуатацию 565—570 миллионов квадратных метров общей площади жилых домов.

Однако, учитывая остроту жилищной проблемы и в целях безусловного обеспечения к 2000 году каждой семьи отдельной квартирой или домом, Центральный Комитет КПСС и Совет Министров СССР приняли в апреле 1987 года решение построить в текущей пятилетке не менее 630 миллионов квадратных метров жилых домов.

Намечено увеличить против заданий пятилетки строительство школ, больниц, поликлиник, клубов, домов культуры, кинотеатров, а также приблизить сроки ввода их в эксплуатацию.

В этих целях принято решение направить в 1988—1990 годах дополнительно на строительство жилых домов и других объектов социально-культурной сферы не менее 10 процентов капитальных вложений, предназначенных на строительство объектов производственного назначения.

Определены меры по развитию коммунального хозяйства, улучшению инженерного обустройства городов и сел, реконструкции и расширению систем водо- и теплоснабжения, канализации, повышению надежности их работы. Планируется ввод в эксплуатацию заводов по переработке и сжиганию твердых бытовых отходов. Намечается развить сеть городского транспорта, построить новые линии метрополитена.

Ускоренными темпами предусмотрено вести жилищное строительство и развитие социально-культурной сферы в сельской местности. При формировании плана текущей пятилетки почти весь прирост капитальных вложений в агропромышленный комплекс был направлен на развитие социально-культурной сферы села. На эти цели выделяется более 80 миллиардов рублей, или в 1,4 раза больше, чем в одиннадцатой пятилетке.

Намечено ввести почти 230 миллионов квадратных метров жилья. Существенно возрастет строительство дошкольных учреждений, школ, поликлиник, клубов, объектов коммунального хозяйства.

Практически повсеместно повысилось внимание к развитию социальной инфраструктуры. И это не случайно. Безусловное выполнение программного требования партии об обеспечении к 2000 году каждой советской семьи отдельной квартирой или домом является задачей особой политической значимости.

На какие же масштабы в жилищном строительстве необходимо ориентироваться в 90-е годы? Исходя из прогноза численности населения, количества и состава семей, других факторов для того, чтобы к 2000 году практически каждая советская семья проживала в отдельной квартире или доме, надо построить за три пятилетки 36 миллионов квартир, или примерно 2,4 миллиарда квадратных метров жилья. В тринадцатой пятилетке потребуется 800, а в четырнадцатой — 900 миллионов квадратных метров.

Именно на такие масштабы необходимо ориентировать развитие материально-технической базы строительства, сказал докладчик. Для осуществления намеченных планов жилищного строительства во всех республиках, краях, областях надо утвердить целевые программы, а Президиумам Верховных Советов республик — взять реализацию этих программ под свой контроль.

Далее докладчик отметил, что по сравнению с последним годом одиннадцатой пятилетки в 1987 году было построено больше: жилья — на 14 процентов, школ — на 27, дошкольных учреждений — на 16, поликлиник — на 33, больниц — на 17, профтехучилищ и клубов — в 1,7 раза. Задания двух лет по строительству жилья, дошкольных учреждений, школ, профтехучилищ, больниц и поликлиник выполнены на Украине, в Белоруссии, Литве, Эстонии, Латвии, Киргизии.

Эти позитивные сдвиги произошли благодаря усилиям центральных, республиканских, местных партийных, советских и хозяйственных органов, трудовых коллективов по существенному наращиванию объемов выполняемых строительно-монтажных работ, увеличению производства строительных материалов.

Вместе с тем из-за недостаточного внимания к этим вопросам местных Советов и хозяйственных органов в ряде союзных республик, краев и областей Российской Федерации задания по строительству жилья и других объектов социальной сферы выполняются неудовлетворительно. Неудовлетворительно ведется строительство жилья и объектов социальной сферы в Грузии, Армении, Таджикистане, Молдавии. В текущем году ситуация в этих республиках несколько улучшается, однако говорить о значительном переломе пока рано.

Далее докладчик говорил о том, что снижает эффективность работы. Строительство жилья и социальных объектов, заявил он, продолжает в большинстве союзных и автономных республик, краев и областей осуществляться неритмично. Особую остроту приобрел вопрос качества строительства.

С начала этого года в двадцати городах страны была введена государственная приемка жилых домов. Первые ее итоги показали, что положительные результаты достигнуты там, где вопросам качества строительства уделяется постоянное внимание.

Добиться высокого качества строительства можно только при высоком качестве строительных материалов и изделий. Поэтому с 1 января 1988 года на госприемку переведено 69 предприятий крупнопанельного домостроения, а также 77 предприятий промышленности строительных материалов.

Работа переведенных на госприемку предприятий за прошедшее время показала, что качество выпускаемой ими продукции заметно улучшилось.

Советские люди единодушны в том, что строительство жилых домов, школ, дошкольных учреждений, больниц, клубов и других объектов социально-культурного назначения сегодня является делом первостепенной социально-политической важности. Это требует мобилизации всех имеющихся средств и возможностей, приоритетного выделения ресурсов на эти цели.

В большинстве регионов разработаны целевые программы жилищного строительства. Для их реализации наряду с централизованными капвложениями предусмотрено широкое использование фондов предприятий, колхозов, а также средств населения.

Однако надо прямо сказать, продолжал докладчик, что во многих случаях не изжит иждивенческий подход. Ряд советских, хозяйственных органов, предприятий и организаций основные усилия продолжают направлять на получение дополнительных централизованных капитальных вложений. В то же время в условиях проводимой экономической реформы, перехода на полный хозяйственный расчет и самофинансирование основное внимание предприятий и организаций должно быть направлено на повышение эффективности работы и получение за счет этого дополнительных средств на решение своих социальных проблем.

Отмечалось, что многие местные Советы, предприятия и организации не предпринимают действенных мер к широкому привлечению для строительства жилья средств населения. Некоторые министерства не обеспечили выделение на строительство объектов социальной сферы дополнительных капитальных вложений за счет сокращения на 10 процентов производственного строительства. А ряд министерств при сооружении производственных объектов продолжает руководствоваться сиюминутными интересами, стараясь сэкономить на жилье, объектах социально-культурного назначения.

Далее в докладе были подробно проанализированы пути, ведущие к повышению комплексности застройки. В этой связи приобретает особое значение хорошая организация служб единого заказчика.

Большое внимание в докладе было уделено проблемам организации труда строителей. Опыт показывает — там, где серьезно занялись коллективным подрядом, переходят на вторую модель хозрасчета, доводят его принципы до первичных ячеек трудовых коллективов, резко увеличивается ввод жилья и объектов социальной сферы, изыскиваются за счет экономии дополнительные материальные ресурсы. Однако пока возможности новых методов хозяйствования используются строителями явно недостаточно.

Производственные результаты прямо зависят от условий труда и быта строителей, их квалификации, обеспеченности жильем и объектами социального назначения. Пока здесь много нерешенных проблем. Строительным организациям надо резко активизировать работу по социальному развитию коллективов. Действенную помощь им должны оказать местные советские и партийные органы.

Решение жилищной проблемы на протяжении длительного времени осуществлялось в основном за счет государственных средств. В то же время не уделялось необходимого внимания развитию индивидуального и кооперативного жилищного строительства.

Между тем, подчеркнул затем докладчик, расширение индивидуального и кооперативного жилищного строительства — это одно из ключевых направлений решения жилищной проблемы. Он подробно остановился на путях развития индивидуального жилищного строительства, подчеркнув, что принятое недавно постановление ЦК партии и правительства об ускорении развития индивидуального жилищного строительства не только снимает необоснованные ограничения, но и предусматривает всемерную поддержку индивидуальных застройщиков. Надо принять все меры, чтобы до конца пятилетки увеличить объемы индивидуального жилищного строительства как минимум в два раза.

В крупных и средних городах важным направлением должно стать кооперативное строительство. Надо стремиться к тому, чтобы уже в текущей пятилетке в основном все желающие могли вступить в жилищно-строительные и жилищные кооперативы.

Индивидуальное и кооперативное строительство — это огромный резерв в ускорении решения жилищной проблемы. И задача прежде всего местных советских и хозяйственных органов — его всемерно использовать.

Далее докладчик остановился на таких важных вопросах, как обеспечение жильем молодых семей, мерах, обеспечивающих предотвращение роста стоимости жилья. Наращивая объемы жилищного строительства, нельзя забывать о сохранности существующего жилого фонда, сказал он.

Необходимо, отмечалось далее в докладе, осуществить коренные улучшения в коммунальной сфере. Надо широко привлекать трудовые коллективы предприятий и население к сохранности и образцовому содержанию жилых домов, объектов коммунального хозяйства и социально-бытового назначения, благоустройству и озеленению.

Были глубоко проанализированы вопросы развития материально-технической базы строительства. За последние 10—12 лет она практически не развивалась и к началу пятилетки оказалась явно неподготовленной к резко возрастающим масштабам строительства.

Поэтому возникла необходимость уже в ходе пятилетки обеспечить ускоренное развитие материально-технической базы строительства. В 1987 году принят пакет соответствующих постановлений Совета Министров СССР. Предусматривается наращивание мощностей по производству цемента, создание новой специальной отрасли монолитного домостроения, повышение уровня индустриализации строительства объектов социального назначения, значительное развитие производства кирпича, стеновых блоков, керамзита, других местных материалов.

Вопросы материального обеспечения остаются напряженными во всех сферах строительства. В частности отмечалось, что сбалансированность планов капитального строительства с материальными ресурсами не может быть обеспечена без серьезных мер по ресурсосбережению. Во всех министерствах, ведомствах, строительных организациях разработаны программы по экономии. Но не везде они выполняются. Недостаточно используется передовой опыт и достижения научно-технического прогресса. Следует активнее брать на вооружение внутрипроизводственный хозрасчет и чековую систему учета затрат. Важным средством сбалансированности строительства с материально-техническими ресурсами и их ритмичности поставки является развитие оптовой торговли.

Осуществляемая в стране перестройка предусматривает повышение роли Советов Министров союзных республик и местных Советов народных депутатов в руководстве всем социально-культурным строительством на соответствующей территории. Теперь планы строительства жилья и объектов социального назначения за счет всех источников финансирования и независимо от ведомственной подчиненности формируются на местах.

Эти важные меры реального расширения прав и самостоятельности при одновременном повышении ответственности местных органов за социальное развитие действуют уже два года. Но в полной мере реализовать их удалось не везде. Главное противоречие заключается в том, что возможности финансирования непроизводственного строительства и мощности строительных организаций в ряде регионов позволяют сделать больше, чем предусмотрено пятилетним планом, но ограничителем являются материальные ресурсы.

Видимо, целесообразно, начиная с формирования плана на 1989 год, дать возможность республикам принимать программы строительства жилья с превышением пятилетних заданий при условии, что дополнительная потребность в материальных ресурсах будет покрываться за счет местных источников и прямых связей. С каких бы позиций мы сегодня ни рассматривали проблему жилищного и социального строительства, главным является укрепление его материальной базы, сказал докладчик.

Наращивая объемы жилищного и культурно-бытового строительства, мы вместе с тем должны изменить архитектурный облик наших городов и сел, уйти от невыразительности и однообразия застройки, резко повысить качество строительства. Архитектура объектов массового строительства должна приобрести индивидуальные черты, связанные с национальными и региональными традициями народного зодчества и декоративного искусства. Проектирование градостроительных комплексов, особенно по районам, имеющим историческую и архитектурную ценность, должно вестись на конкурсной основе и выноситься на обсуждение общественности.

В заключение докладчик сказал:

Обсуждение на сессии Верховного Совета СССР состояния жилищного и культурно-бытового строительства, решения, которые будут приняты, позволят поднять социальное строительство на более высокий уровень, успешно решить задачи, поставленные на двенадцатую пятилетку, заложить прочный фундамент для обеспечения к 2000 году практически каждой советской семьи жилым домом или квартирой, создать развитую социальную инфраструктуру.

Доклад публикуется с сокращениями.

(ТАСС).

КУРСОМ УГЛУБЛЕНИЯ РЕВОЛЮЦИОННЫХ ПРЕОБРАЗОВАНИЙ

СОВМЕСТНОЕ ЗАСЕДАНИЕ СОВЕТА СОЮЗА И СОВЕТА НАЦИОНАЛЬНОСТЕЙ

(Окончание. Начало на 3-й стр.).

Перед поездкой на сессию у нас шел большой и серьезный разговор с избирателями, специалистами и тружениками хозяйства о проблемах, которые мы сейчас обсуждаем, сказал главный инженер колхоза «По заветам Ильича» Пригородного района Северо - Осетинской АССР депутат **Демченко И. А.** Все они выражали уверенность в том, что Закон о кооперации еще больше укрепит экономику коллективного хозяйства, даст людям самостоятельность, стимул для высокопроизводительного труда и социального переустройства села.

Мы убеждены, что потребуется еще более высокая организация производства, где по-настоящему будет задействован человеческий фактор. В хозяйстве при непосредственном участии колхозников и специалистов осуществляется работа по переводу на коллективный и арендный подряды всех подразделений в животноводстве и растениеводстве. Такая же работа проводится и в других колхозах и совхозах Северной Осетии.

Вместе с тем депутат говорил о трудностях, которые связаны с проблемами законодательного регулирования отношений по сдаче земли в аренду.

В ходе обсуждения депутаты высказали предложения о поправках к проекту Закона о кооперации. В связи с этим Совет Национальностей поручил постоянным комиссиям рассмотреть эти предложения совместно с постоянными комиссиями Совета Союза и представителями правительства СССР и о результатах доложить Верховному Совету.

Заседание Совета Национальностей объявляется закрытым.

В 15 часов в Большом Кремлевском дворце началось второе совместное заседание Совета Союза и Совета Национальностей.

Аплодисментами встретили депутаты и гости товарищей **Горбачева М. С., Воротникова В. И., Громыко А. А., Зайкова Л. Н., Лигачева Е. К., Никонова В. П., Рыжкова Н. И., Слюнькова Н. Н., Соломенцева М. С., Чебрикова В. М., Шеварднадзе Э. А., Щербицкого В. В., Яковлева А. Н., Демичева П. Н., Долгих В. И., Маслюкова Ю. Д., Разумовского Г. П., Соловьева Ю. Ф., Талызина Н. В., Язова Д. Т., Бакланова О. Д., Бирюкову А.П., Добрынина А. Ф., Лукьянова А. И., Медведева В. А., Капитонова И. В.**

Заседание открыл Председатель Совета Союза **Ю. Н. Христорадное.**

На раздельных заседаниях палат, сказал он, закончено обсуждение проекта Закона о кооперации в СССР. В ходе прений депутатами были предложены поправки к проекту Закона. Постоянным комиссиям поручено рассмотреть эти предложения.

В связи с тем, что комиссии еще продолжают работу, принято предложение приступить к рассмотрению следующего вопроса повестки дня сессии, а решение по проекту Закона о кооперации в СССР принять после окончания работы постоянных комиссий.

Депутаты переходят к рассмотрению вопроса о работе советских и хозяйственных органов по обеспечению выполнения программы жилищного и культурно-бытового строительства в свете решений XXVII съезда партии. Слово для доклада предоставляется заместителю Председателя Совета Министров СССР, председателю Госстроя СССР депутату **Баталину Ю. П.**

С содокладом постоянных комиссий палат Верховного Совета СССР выступил председатель Комиссии по жилищно-коммунальному и городскому хозяйству Совета Национальностей **В. А. Згурский.**

Он сообщил, что усилиями советских и хозяйственных органов, трудовых коллективов наметились определенные сдвиги к лучшему в сооружении жилья и социально-культурных объектов, о чем подробно было сказано в докладе правительства.

Но это — лишь первые шаги. Комиссии палат Верховного Совета обратили серьезное внимание на недопустимо медленные структурные сдвиги в инвестиционной политике в пользу социальной сферы. Вызывает обеспокоенность и тревогу то, что пока еще не во всех союзных республиках утверждены конкретные программы обеспечения к 2000 году каждой семьи отдельной квартирой или индивидуальным домом.

Принятые недавно решения, направленные на развитие индивидуального жилищного строительства, повсеместно вызвали повышенный интерес населения к возможности построить свой семейный дом. Госагропрому СССР, Госстрою СССР, Советам Министров союзных республик нужно ускорить создание специализированных строительных организаций для сооружения домов по заказам населения, а местным органам — оказывать всестороннюю помощь в создании и работе кооперативов для удовлетворения нужд населения в ремонтно-строительных работах.

Советским и хозяйственным органам надо решительно усилить внимание к развитию жилищно-строительной кооперации. Постановление партии и правительства по этому вопросу сняло многие искусственные препоны, и дело теперь—за его практической реализацией.

Жилищный фонд страны — это огромное национальное достояние. Важная задача — поддерживать его в надлежащем состоянии, своевременно модернизировать и ремонтировать. Однако устанавливаемые объемы капитального ремонта не соответствуют нормативной потребности, и дома преждевременно стареют.

В докладе правительства обстоятельно отражены негативные последствия существовавшей долгие годы недооценки развития социальной сферы. Комиссиями сделан вывод, что и сегодня планирующие и многие хозяйственные органы не отрешились от такого подхода. До сих пор капитальные вложения на эти цели выделяются по ведомственному принципу и далеко не на основе научного планирования.

Особую тревогу вызывает буквально критическое состояние коммунального хозяйства. Ряд заданий принятого год назад постановления ЦК КПСС и Совета Министров СССР по дальнейшему совершенствованию работы жилищно-коммунального хозяйства выполняется плохо. Нет ощутимых сдвигов в решении задачи повышения устойчивости теплоснабжения. Заметно отстает развитие коммунального хозяйства и в сельской местности.

Госстрою СССР, как штабу отрасли, необходимо усилить свою организаторскую работу, обеспечить на деле опережающее развитие материально - технической базы строительства, добиться коренного сокращения сроков строительства объектов, улучшения качества работ.

Оратор отметил, что перевод предприятий и организаций на работу в новых условиях вызывает необходимость принятия мер по обеспечению их участия в социальном развитии территорий.

В заключение председатель Комиссии сказал, что выполнение решений, которые примет сессия, потребует серьезного повышения уровня работы советских и хозяйственных органов, роста активности широких масс трудящихся. Новый импульс этому несомненно придаст предстоящая XIX Всесоюзная партийная конференция.

Совместное заседание Совета Союза и Совета Национальностей объявляется закрытым.

26 мая сессия Верховного Совета СССР продолжила работу.

(ТАСС).

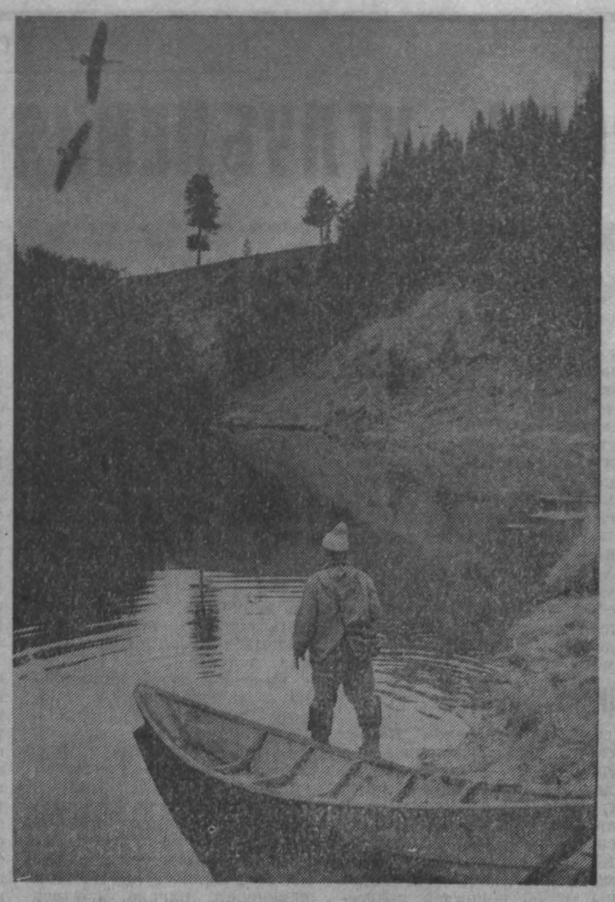

УТРОМ НА РЕЧКЕ.

Фотоэтюд **Н. Карева.**

телетайп ТАСС

МОСТЫ (Гродненская область), 26. Удостоверения операторов электронно-вычислительной техники получили выпускники средних школ района. В УПК, где два года назад был оборудован первый в Белоруссии компьютерный кабинет, они в совершенстве овладели сложной специальностью и получили после сдачи экзаменов право работать в информационно-вычислительных центрах.

НЕДЕЛЯ ГОЛУБОГО ЭКРАНА

ПРОГРАММА ТЕЛЕВИДЕНИЯ С 30 МАЯ ПО 5 ИЮНЯ

30 ПОНЕДЕЛЬНИК

I ПРОГРАММА
Передачи ЦТ.
6.30 «120 минут».
8.35 Футбольное обозрение.
9.05 «Храни меня, мой талисман». Художественный фильм.
10.15 Новости.
10.25—11.35 М. И. Глинка. «Романсы». Фильм-концерт.
Перерыв до 15.30
15.30 Новости.
15.45 «Мы шахтеры». «На сегодняшний день...». Премьера документальных фильмов.
16.35 Концерт Государственного ансамбля песни и танца «Байкал» Бурятской АССР.
17.15 «Дети — творцы XXI века». Встреча советских и американских школьников.
18.00 «Осторожно: Ямал». Передача 2-я.
18.30 Футбольное обозрение.
19.00 Философские беседы.
20.00 «Юбилея не будет». Творческий портрет народного артиста СССР А. А. Гончарова.
21.00 Время.
21.35 Продолжение передачи о народном артисте СССР А. А. Гончарове.
22.50 Сегодня в мире.
23.00—23.30 Концерт джазовой музыки.

II ПРОГРАММА
Передачи ЦТ.
8.00 Утренняя гимнастика.
8.15 «Живет на свете песня». Передача из Пятигорска.
8.45 «Вертикали мужества». Документальный фильм.
9.00 Итальянский язык.
9.30 Режиссер Борис Загряжский. Киноленты разных лет.
10.30 Фильм—детям. «Приключения Тома Сойера». 1-я серия.
11.40 За безопасность движения.
11.45 «Вариации на тему...». Премьера документального фильма.
12.05 Шедевры живописи из музеев США.
12.35 Новости.
12.45 «Напряжение». Документальный фильм.
13.05—15.20 «Обрыв». Художественный фильм с субтитрами. 1 и 2-я серии.
Перерыв до 18.00
КЕМЕРОВО.
18.00 «Главное дело». Документальный телефильм.
18.20 «Рампа». Московский театр-студия «На досках».
19.00 «Музыка и музыканты».
Передачи ЦТ.
20.00 Спокойной ночи, малыши!
КЕМЕРОВО.
20.15 «О девочке Эл мире и ее жестокосердной матери».
20.30 Кузбасс. День за днем.
Передачи ЦТ.
21.00 Время.
21.35 «Легенда о княгине Ольге». Художественный фильм. 1-я серия.
22.40—23.00 Велогонка дружбы стран Балтийского моря.
III ПРОГРАММА
18.05 Новости.
18.15 Выступает народный хор ДК и техники Минского автомобильного завода.
18.30 Служу Советскому Союзу!
19.30 Произведения Ф. Мендельсона играет лауреат международных конкурсов И. Плотникова (фортепиано).
20.00 Спокойной ночи, малыши!
20.15 Реклама.
20.20 «Кусково». Документальный телефильм.
20.30 Музыкальный киоск.
21.00—21.35 Время.

31 ВТОРНИК

I ПРОГРАММА
Передачи ЦТ.
6.30 «120 минут».
8.35 Мультфильмы.
9.15—11.40 «Юбилея не будет». Творческий портрет народного артиста СССР А. А. Гончарова. В перерыве (10.15) — Новости.
Перерыв до 15.30
15.30 Новости.
15.45 «Саймат Ферзалиева». «Все, что имеется в мудрости». Премьера документальных телефильмов.
16.30 Программа Оренбургского телевидения.
17.30 Основы экономических знаний. Журнал «Телеэко».
18.00 Играет лауреат Всероссийского и Международного конкурсов Вл. Терво (гитара).
18.15 Наш сад.
18.45 Сегодня в мире.
19.05 Мультфильмы для взрослых.
19.20 Знакомьтесь: делегаты XIX Всесоюзной партконференции.
20.05 Концерт пианиста Вл. Горовица (США).
21.00 Время.
22.00 Спутник телезрителя.
22.35 Сегодня в мире.
22.45 Встреча в Концертной студии Останкино с председателем правления Советского детского фонда имени В. И. Ленина писателем А. А. Лихановым.

II ПРОГРАММА
Передачи ЦТ.
8.00 Утренняя гимнастика.
8.15 Ф. Шуберт. Двенадцать вальсов.
8.30 «Сельское хозяйство».
8.50 Французский язык.
9.20 Режиссер Борис Загряжский. Киноленты разных лет.
10.10 Фильм—детям. «Приключения Тома Сойера». 2-я серия.
11.15 Поет Р. Мифтахова.
11.45 «Легенда о княгине Ольге». Художественный фильм. 1-я серия.
12.50 Французский язык. 2-й год обучения.
13.20 Новости.
13.30 «Прессинг золотом». «Солнечный снег Алтая». «Долг чудотворца». «Восточная Сибирь» Премьера документальных фильмов.
14.35—15.15 Поэзия. Уитмен.
Перерыв до 17.55
17.55 Новости.
18.00 Ритмическая гимнастика.
18.30 Литературные встречи. Принимают участие писатели Л. Леонов, Ю. Бондарев, народный артист СССР Д. Банионис.
20.00 Спокойной ночи, малыши!
КЕМЕРОВО.
20.15 Спортивная неделя.
20.30 Кузбасс. День за днем.
Передачи ЦТ.
21.00 Время.
22.00 «Легенда о княгине Ольге». Художественный фильм. 2-я серия.
23.05 Велогонка дружбы стран Балтийского моря.
23.20—23.55 Утренняя почта.
III ПРОГРАММА
КЕМЕРОВО.
18.00 «Очередь».
18.10 Вас приглашает цирк.
18.40 По дорогам идут машины.
19.15 Встреча с заслуженным артистом РСФСР Е. В. Михайловым.
Передачи ЦТ.
20.00 Спокойной ночи малыши!
20.15 «...До шестнадцати и старше».
21.00—22.00 Время.

1 СРЕДА

I ПРОГРАММА
Передачи ЦТ.
6.30 «120 минут».
8.35 «Голоса Украины». Премьера документального телефильма.
9.05 «Все, что на сердце у меня». Хроникально-документальный фильм о жизни и творчестве композитора В. П. Соловьева-Седого.
10.05 В мире животных.
11.05—11.15 Новости.
Перерыв до 15.30
15.30 Новости.
15.45 «Юнги». «Новобранцы». Премьера документальных фильмов.
16.30 «Будем знакомы». Лэрри». О творчестве американского певца Л Лонга.
17.15 Школа: взгляд в будущее.
18.45 Сегодня в мире.
19.05 К. А. Савицкий в Пензе.
19.25 Минуты поэзии.
19.30 Праздник каникул в Концертной студии Останкино.
21.00 Время.
22.00 «Об этом, товарищ, не вспомнить нельзя...». О профессии летчика-испытателя.
23.00 Сегодня в мире.
23.10—00.05 «На бис». Киноконцерт.

II ПРОГРАММА
Передачи ЦТ.
8.00 Утренняя гимнастика.
8.15 «Джигиты Аннаевы». Премьера документального телефильма.
8.35 Играет М. Логинов (балалайка).
9.00 Немецкий язык.
9.30 Режиссер Борис Загряжский. Киноленты разных лет.
10.15 Фильм — детям. «Приключения Тома Сойера». 3-я серия.
11.20 Немецкий язык. 2-й год обучения.
11.50 «Легенда о княгине Ольге». Художественный фильм. 2-я серия.
12.55 Новости.
13.05 «Парус нашего детства». «Традиции сельской школы». Документальные телефильмы.
13.55 «Гляди веселей». Художественный телефильм. 1-я серия. «Вор из Багдада».
15.00—15.30 Р. Шуман. Концерт для виолончели с оркестром.
Перерыв до 18.00
КЕМЕРОВО.
18.00 «Эй, кто-нибудь». Художественный телефильм.
18.45 «Экран». Кинорепертуар месяца.
19.35 Концерт ансамбля «Капелька» детского сада № 36 г. Кемерово.
Передачи ЦТ.
20.00 Спокойной ночи, малыши!
КЕМЕРОВО
20.15 Концерт.
20.30 Кузбасс. День за днем.
Передачи ЦТ.
21.00 Время.
22.00 «Таможня». Художественный фильм.
23.15 Велогонка дружбы стран Балтийского моря.
23.30—00.20 Футбол. Товарищеская встреча. Сборная СССР — сборная Польши. 2-й тайм.

III ПРОГРАММА
17.55 Новости.
18.00 Концерт Государственного камерного оркестра Грузинской ССР.
19.00 Наш Пушкин.
20.00 Спокойной ночи, малыши!
20.15 Народные мелодии.
20.30 Для всех и для каждого.
21.00—22.00 Время.

2 ЧЕТВЕРГ

I ПРОГРАММА
Передачи ЦТ.
6.30 «120 минут».
8.35 «Ни в сказке сказать...». «Иссык-Куль без экзотики». Премьера документальных телефильмов.
9.20 «Еще одна улыбка».
9.50 Новости.
10.00—11.00 Школа: взгляд в будущее.
Перерыв до 15.30
15.30 Новости.
15.40 Прожектор перестройки.
15.55 «...была вода». «Из тех же рук».
16.45 Мультфильмы.
17.05 «...До шестнадцати и старше».
17.50 Музыкальная сокровищница. Д. Шостакович.
18.40 Сегодня в мире.
19.00 Играет заслуженный артист Армянской ССР М. Малхасян (дудук).
19.15 «Советская власть — власть Советов».
20.15 «Лапта». Премьера короткометражного художественного телефильма.
21.00 Время.
22.00 Прожектор перестройки.
22.10 Встреча в Концертной студии Останкино с народным артистом РСФСР В. Мининым.
00.00—00.15 Сегодня в мире.

II ПРОГРАММА
Передачи ЦТ.
8.00 Утренняя гимнастика.
8.15 «Лунный вальс».
9.00 Испанский язык.
9.30 Режиссер Борис Загряжский. Киноленты разных лет.
10.40 Фильм—детям. «Мой генерал». 1-я серия.
11.45 Испанский язык. 2-й год обучения.
12.15 Новости.
12.25 Далекое—близкое. «Черная лиса в золотом поле». «Снится детство». Фильм-концерт.
13.25 Мультфильмы.
13.55—15.00 «Гляди веселей». Художественный телефильм 2-я серия — «Игра в сто забот».
Перерыв до 18.00
КЕМЕРОВО
18.00 «Полоса родной земли», «Искуситель», «Чудотворный свет». Документальные телефильмы.
18.55 «Две позиции». О развитии предприятий промышленного железнодорожного транспорта.
19.20 «Увлеченность». Играет оркестр русских народных инструментов ДКиТ КМК.
Передачи ЦТ.
20.00 Спокойной ночи, малыши!
КЕМЕРОВО
20.15 Кузбасс. День за днем. Спецвыпуск.
Передачи ЦТ.
21.00 Время.
22.00 Прожектор перестройки.
22.10 «Портрет Советского Союза». Премьера документального фильма. 3-я серия. «Край всей земли». 4-я серия. «Золотая дорога» (США).
23.50—00.10 Велогонка дружбы стран Балтийского моря.
III ПРОГРАММА
18.05 Новости.
18.15 Сельский час.
19.10 «Я люблю тебя, жизнь». Телефотоконкурс.
19.15 Лауреаты Международного конкурса им. П. И. Чайковского. Народные артисты СССР Е. Образцова и В. Атлантов.
20.00 Спокойной ночи, малыши!
20.15 «Дальний Восток». Киножурнал.
20.25 Реклама.
20.30 Ритмическая гимнастика.
21.00—22.00 Время.

3 ПЯТНИЦА

I ПРОГРАММА
Передачи ЦТ.
6.30 «120 минут».
8.35 Мультфильмы.
9.05 «Дом у светлых гор».
9.25 «Лапта». Художественный короткометражный телефильм.
10.10 «Живой огонь».
10.50—11.00 Новости.
Перерыв до 15.30
15.30 Новости.
15.40 Прожектор перестройки.
15.50 «Города и годы». Премьера документальных телефильмов. «Великие Луки» «Каунас — всегда Каунас».
16.35 Концерт ансамбля народной музыки «Пиирилейки».
17.05 «Отчего и почему».
17.35 «Вечер в доме Волконских». Поет камерный хор г. Иркутска.
18.00 «Новаторы и консерваторы».
18.45 Сегодня в мире.
19.05 «Прошу слова». Выступление писателя В. С. Розова.
19.20 Танцует «Халай».
19.50 «А прошлое кажется сном».
21.00 Время.
21.35 Прожектор перестройки.
21.45 «Сестра моя Люся». Премьера художественного телефильма.
23.25—01.00 «Взгляд». Вечерняя информационно-музыкальная программа.

II ПРОГРАММА
Передачи ЦТ.
8.00 Утренняя гимнастика.
8.15 Русские народные песни поют В. Фтоменко, Ю. Дудонов.
8.45 Английский язык.
9.15 Научно - популярные фильмы: «Симметрия». «Магическая семерка». «По образу и подобию».
10.00 Играет лауреат Международного конкурса М. Кугель (альт).
10.30 Фильм—детям «Мой генерал». 2-я серия.
11.35 Английский язык.
12.05 Новости.
12.15 «Таможня». Художественный фильм.
13.30 К Дню мелиорации. Документальный телефильм. «Великополье».
14.00—15.05 «Гляди веселей». 3-я серия. «Очарованный принц».
Перерыв до 18.00
КЕМЕРОВО
18.00 «Молодежная орбита». В программе: «Точка зрения». «Интервью с Н. Высоцким». «Первое поле», «Проба-86». «Требуются болельщики». «Криминальная история».
Передачи ЦТ.
20.00 Спокойной ночи, малыши!
КЕМЕРОВО
20.15 Концерт.
20.30 Кузбасс. День за днем.
Передачи ЦТ.
21.00 Время.
21.35 Прожектор перестройки.
21.45 «Размышления о Мравинском».
23.00 Велогонка дружбы стран Балтийского моря.
23.15—23.50 Теннис. Открытый чемпионат Франции. Полуфинал.
III ПРОГРАММА
18.05 Новости.
18.15 Концерт киевской мужской хоровой капеллы им. Л. Ревуцкого.
18.40 «В согласии с природой». Премьера документального телефильма «Говорящие пески».
19.00 И. Брамс. Симфония № 2.
20.00 Спокойной ночи, малыши!
20.15 Это вы можете.
21.00—21.35 Время.

4 СУББОТА

I ПРОГРАММА
Передачи ЦТ.
6.30 «120 минут».
8.35 Играют пианисты МГУ им. М. В. Ломоносова.
9.00 АБВГДейка.
9.30 Родники.
10.05 «Мгновенья краткие досуга». Всесоюзная художественная выставка работ сотрудников МВД СССР.
10.30 Фестиваль Индии в СССР.
10.45 В странах социализма. Тележурнал.
11.15 Наши современники. Телевизионный художественный фильм. «Личный интерес». 1-я и 2-я серии.
13.25 «Годы, поколения, песни».
14.10 Сегодня в мире.
14.30 «Для всех и для каждого». Проблемы охраны окружающей среды в Ростовской области.
15.00 Навстречу XIX Всесоюзной партийной конференции. «Разговор по существу». О проблемах агропромышленного комплекса Нечерноземной зоны РСФСР.
16.30 Татарские народные песни поет А. Туишева.
16.55 В мире животных.
17.55 «Хоровод дружбы». Концерт из Алма-Аты.
19.20 «Алмазное перево». Художественный телефильм.
21.00 Время.
21.35 Прожектор перестройки.
21.45—00.15 «Когда поют солдаты». «Песни, рожденные на земле Афганистана». В перерыве — Новости.

II ПРОГРАММА
Передачи ЦТ.
8.00 Утренняя гимнастика.
8.15 Кинозал программы «Здоровье».
9.05 Театральный телеабонемент. А. Н. Островский. «Волки и овцы».
9.55 Перестройка и право.
10.20 Наука: теория, эксперимент практика.
10.50 Страницы истории В. В. Куйбышев. К 100-летию со дня рождения.
11.25 «Живи, земля». К Всемирному дню охраны природы.
12.30 Беседы о русской литературе. Рассказ о жизни различных сословий России времен Петра I и его преемников.
13.05 Очевидное — невероятное.
14.05 Программа документальных телефильмов: «Бакинские этюды», «Лагич».
15.00 «До и после полуночи». Информационно - музыкальная программа.
16.35 Премьера документального фильма «Матенадаран». Фильм 3-й. «Рука, держащая перо». Фильм 4-й. «Новое и чудесное дитя».
17.35 «Чудак из 5 «Б». Художественный фильм.
19.00 За безопасность движения.
19.05 Музыкальный телеабонемент. «Об исполнительском искусстве». Встреча с народным артистом РСФСР Л. Власенко.
20.00 Спокойной ночи малыши!
20.15 Велогонка дружбы стран Балтийского моря.
20.30 Теннис. Открытый чемпионат Франции. Полуфинал.
21.00 Время.
21.35 Прожектор перестройки.
21.45—00.10 «Борис Годунов». Художественный фильм. 1 и 2-я серии.

5 ВОСКРЕСЕНЬЕ

I ПРОГРАММА
Передачи ЦТ.
8.00 Новости.
8.15 Ритмическая гимнастика.
9.00 «Валериан Куйбышев». Документальный телефильм.
9.20 Тираж «Спортлото».
9.30 Будильник.
10.00 Служу Советскому Союзу!
11.00 Утренняя почта.
11.30 Клуб путешественников.
12.30 Музыкальный киоск.
13.00 Сельский час.
14.00 Здоровье.
14.45 «Ералаш».
15.05 «Италия, которую я знаю». Премьера документального фильма.
16.00 «Взрослые и дети».
17.00 Киноафиша.
18.00 Международная панорама.
18.45 Мультфильм «Три лягушонка», «Они и мы». Музыкальный фильм о зоопарке.
19.30 Впервые на экране ЦТ. Художественный фильм. «Мы веселы, счастливы, талантливы».
21.00 Время.
21.35 «Утренняя почта» в гостях у «Лестницы Якоба». Эстрадная программа.
23.15—23.25 Новости.
II ПРОГРАММА
Передачи ЦТ.
8.00 На зарядку становись!
8.15 «Знаменитый и искуснейший Матвей Казаков». Научно - популярный фильм.
8.40 В мире пушкинской поэзии.
10.30 «Беседы с Мравинским». Телевизионный фильм.
11.30 Клуб путешественников.
12.35 «Откуда есть пошла...». У истоков русской культуры.
14.10 Мультфильмы.
14.45 Показывают театры страны. Премьера фильма-спектакля Государственного русского драматического театра БССР им. М. Горького. «Знак беды».
16.55 Велогонка дружбы стран Балтийского моря.
17.10 Мир кукольного театра.
18.00 Телевизионный музыкальный абонемент. Беседы о русской хоровой культуре. Хоровая музыка XVI—XVIII веков.
19.00 Конный спорт. Международные соревнования.
19.30 Премьера документального телефильма «Игры для взрослых».
20.00 Спокойной ночи, малыши!
20.15 Академическая гребля. Большая московская регата.
21.00 Время.
21.35 «Дом Бернарды Альбы». Художественный телефильм.
23.05—23.55 Теннис. Открытый чемпионат Франции. Финал.

«Панорама» № 22

В киоски «Союзпечати» поступил в продажу очередной номер «Панорамы» — рекламного приложения к газете «Кузбасс». Она информирует читателей о предстоящих праздничных мероприятиях, посвященных 70-летию Кемерова, приглашает на ярмарки, печатает рекламу филармонии, кинотеатра «Время». В номере представлены объявления предприятий учреждений, учебных заведений службы семьи и отдельных граждан.

«Панорама» печатает кулинарные рецепты, кроссворд.

РЕКЛАМА

КИРОВСКИЙ ОБЛАСТНОЙ ОРДЕНА «ЗНАК ПОЧЕТА», ЛАУРЕАТ ПРЕМИИ ЛЕНИНСКОГО КОМСОМОЛА ТЕАТР ЮНОГО ЗРИТЕЛЯ ИМ. Н. ОСТРОВСКОГО (в помещении театра оперетты). ДИКИЕ ЛЕБЕДИ. Начало в 10 час., СОТВОРИВШАЯ ЧУДО — в 19 час. **28 мая** — днем и вечером ДЕТДОМОВЦЫ.

ДОМ КИНО «МОСКВА». Большой зал. Новый цветной художественный фильм КОМАНДА 33 (10, 12, 14, 16, 18-10, 20, 21-50). **Малый зал.** Художественный фильм ФИЛЕР (10, 12, 14, 16, 17-50, 19-40, 21-30).

«ЮБИЛЕЙНЫЙ». Новые цветные художественные фильмы: ПОСЛЕДНИЙ РЕЙС «НАДЕЖДЫ» (10—для детей). КОМАНДА 33 (11-30, 14, 16, 21-30). Художественный фильм СЕМЬ САМУРАЕВ, две серии (18-20).

«КОСМОС». Для детей: мультипликационный фильм ВЛАСТЕЛИН ВРЕМЕНИ (10, 12, 14, 15-50). Художественный фильм ЧЕЛОВЕК-АМФИБИЯ (9, 11, 13, 15). Новый художественный фильм ЗОЛОТОИСКАТЕЛИ (17-30, 21-30). Художественный фильм В ДЖАЗЕ ТОЛЬКО ДЕВУШКИ (17, 19, 19-40, 21).

ВИДЕОЗАЛ «РАДУГА». МАЛЬЧИК С БОЛЬШОЙ ЧЕРНОЙ СОБАКОЙ (10). ПОКА ЕСТЬ ВРЕМЯ (12) ПРОЩАЙ, ШПАНА ЗАМОСКВОРЕЦКАЯ... (14). Новый художественный фильм (16, 18-30, 21).

ВИДЕОСАЛОН «КРИСТАЛЛ». Программы: АКАДЕМИЯ ПОЛИЦИИ-I (17, 21). С. СТАЛОНЭ в кинофильме ПЕРВАЯ КРОВЬ (19).

«ВРЕМЯ». Хроникально-документальные фильмы: МАРШАЛ РОКОССОВСКИЙ. ЖИЗНЬ И ВРЕМЯ (12-30, 18-30). ЗАГОВОР ПРОТИВ СТРАНЫ СОВЕТОВ, фильм 1-й (10). ЗАГОВОР ПРОТИВ СТРАНЫ СОВЕТОВ, фильм 2-й (11-10). Художественный фильм ГРАФ МОНТЕ-КРИСТО, две серии (14-30, 20-30).

«ОКТЯБРЬ». ЛИДЕР. (15). ОНА И ДЬЯВОЛЫ, две серии (17, 20).

«МЕТАЛЛУРГ». МАЛЬЧИК С БОЛЬШОЙ ЧЕРНОЙ СОБАКОЙ (14-30). По просьбе кинозрителей. Экран музыкального индийского фильма, две серии (16, 19).

«ПРОГРЕСС». КУВЫРОК ЧЕРЕЗ ГОЛОВУ (10, 14). ДОЛЖНИКИ СМЕРТИ (11-30). ПИРАТЫ XX ВЕКА (16, 17-30). ВВЕРХ ТОРМАШКАМИ, две серии (19, 21-30).

«ЛУЧ». МИО, МОЙ МИО (15). ОПАСНЫЕ ГАСТРОЛИ (13, 17, 19, 21).

«КОМСОМОЛЕЦ». КОРОННЫЙ НОМЕР (15). КОРОТКОЕ ЗАМЫКАНИЕ (17, 19, 21).

ДК имени 50-летия ОКТЯБРЯ. СЕМЬ САМУРАЕВ, две серии (14, 17, 20).

ДК ПРОИЗВОДСТВЕННОГО ОБЪЕДИНЕНИЯ «АЗОТ». СВОЙ СРЕДИ ЧУЖИХ, ЧУЖОЙ СРЕДИ СВОИХ (16, 18, 20).

ДК СТРОИТЕЛЕЙ. АРЕНА НЕИСТОВЫХ (17, 19, 20-40). **Видеозал.** МАЛЕНЬКАЯ ВЕРА (19, 21—детям смотреть не рекомендуется).

К СВЕДЕНИЮ ЖИТЕЛЕЙ РУДНИЧНОГО РАЙОНА г. КЕМЕРОВО 21 ИЮНЯ

ВО ДВОРЦЕ КУЛЬТУРЫ ШАХТЕРОВ

созывается V сессия районного Совета народных депутатов 20-го созыва с повесткой дня: «О РАБОТЕ С ПИСЬМАМИ, ЖАЛОБАМИ И ОРГАНИЗАЦИИ ПРИЕМА ГРАЖДАН В РАЙИСПОЛКОМЕ, НА ПРЕДПРИЯТИЯХ И В ОРГАНИЗАЦИЯХ РАЙОНА В УСЛОВИЯХ ДЕМОКРАТИЗАЦИИ И ПЕРЕСТРОЙКИ».

Рудничный райисполком обращается ко всем жителям района с просьбой принять активное участие в подготовке сессии и до 1 июня 1988 г. письменно в кабинет № 23 оргработы и устно по телефону 4-28-50 направлять свои предложения.

21 июня желающих приглашаем на заседание сессии.

Райисполком.

погода

Гидрометбюро сообщает:

27 мая днем по области будет облачно с прояснениями, по югу кратковременные дожди. Ветер северо-западный 9—14 метров в секунду. Температура 8—13, местами до 17 градусов тепла. Давление будет расти, влажность уменьшится.

Редактор А. В. ТРУТНЕВ.

НАШ АДРЕС:
650630, ГСП, г. Кемерово, проспект Октябрьский, 28.

ТЕЛЕФОНЫ:
для справок — 52-32-74, справки по письмам — 52-03-22.

Адрес издательства «Кузбасс»: 650630 ГСП, г. Кемерово, проспект Октябрьский, 28. Тел. 52-78-88.

Газета выходит 300 раз в году.

Тираж 260 тыс. экз. Объем 2 п. л.

ИНДЕКС 51901

ОП 02550. Заказ № 123.
1 2 3 4 5 6

ТЕЛЕФОНЫ НАШИХ СОТРУДНИКОВ

П. Бугаев — 52-52-66.
А. Семенов — 52-33-59.
Ю. Дьяконов — 52-22-03.
В. Шишватов — 52-23-29.
А. Морозов — 52-28-66.
Т. Ганичева — 52-55-47.
Т. Шатская — 52-62-33.
Т. Золотухина — 52-53-23.
В. Кладчихин — 52-35-66.
В. Попок — 52-37-33.
И. Ляхов — 52-54-23.
В. Моисеев — 52-47-45.
Т. Малышкина — 52-05-22.
Е. Багаев — 52-38-23.
Д. Шагиахметов — 52-66-22.
А. Сорокин — 52-64-88
В. Пирожников — 52-63-22.
В. Кузнецов — 52-51-23.
Н. Кузнецов — 52-49-78.
Е. Саленко — 52-42-01.
М. Лобанова — 52-50-45.
А. Косвинцев — 52-46-22.
И. Золина — 52-65-47.
Т. Зильбер — 52-07-45
Б. Синявский — 52-06-01.
О. Курочкин — 52-48-65.
В. Антонов — 52-59-65.
Ю. Сергеев, В. Грызыхин, А. Блотницкий — 52-14-12.

Собственные корреспонденты:
в Прокопьевске — Г. Колесников — 3-30-35;
в Белове — В. Савельев — 2-22-36;
в п. Яшкинский — О. Наваева — 2-16-52.
в Ленинске-Кузнецком — Е. Носырев — 2-58-24;
в Мариинске — В. Карманов — 2-31-20.