Орган Кемеровского обкома КПСС и областного Совета народных депутатов

Пролетарии всех стран, соединяйтесь!

КУЗБАСС

Газета издается с 7 января 1922 года.
65 (19095).
СРЕДА, 18 марта 1987 года.
Цена 3 коп.

делегат вернулся со съезда

КАК «ДЖИНА» ВЫТОЛКНУТЬ

И выборы, и гласность, и другие формы демократии — все это для реального, а не «разговорного» ускорения

Откровенность, демократизм — вот что, на мой взгляд, определяло общую атмосферу профсоюзного съезда. Вопросы, которые сегодня обсуждают в курилках, звучали с высокой трибуны. Делегаты высказывали различные точки зрения, не было скучной заданности и однозначности.

В речи М. С. Горбачева выделил для себя следующий момент: «Мы творим не на пустом месте... У нас есть чем гордиться, на что опереться, есть великие ценности, которые мы ставим превыше всего». Действительно, ни к чему нам уподобляться Иванам, не помнящим родства, и видеть в прошлом только плохое.

О личной ответственности за судьбу перестройки говорили многие делегаты, в том числе и мои коллеги-строители, выступления которых я слушал с особым вниманием. Управляющий трестом «Мособлсельстрой» № 18 Н. И. Травкин превысил регламент, но недовольных я не видел — настолько интересно было его слушать. Николай Ильич образно сравнил демократию с «джином», которого мы загнали в бутылку и не можем вытолкнуть оттуда. Как бы отвечая ему, генеральный директор межотраслевого научно-технического комплекса «Микрохирургия глаза» С. Н. Федоров заметил: «Надо раскочегарить перестройку и вытолкнуть «джина».

А «раскочегарить» поможет и Закон о государственном предприятии, проект которого сейчас обсуждается. Думаю, принцип выборности заставит командиров производства самокритично оценивать свою работу, избавит их от комплекса непогрешимости. Хорош этот принцип и тем, что руководитель не будет считать себя незаменимым, быстрее пойдет обновление кадров. Это одна из форм учебы в условиях расширяющейся демократии. Непростое это дело. Вспоминаю случай в нашем управлении «Отделстрой-1» Новокузнецкого ДСК.

Рабочие одной из бригад пригласили меня на собрание: «Мы сняли бригадира, решили выбирать нового». Странным показалось подобное заявление. Ведь коллективом руководил опытный специалист, его портрет одно время висел на районной доске Почета. Претензий к нему не было.

Продолжалось собрание полтора часа. Строители без обиняков говорили о том, что бригадир груб, один, без совета бригады, определяет КТУ. К тому же его дважды предупреждали о недопустимости подобного поведения. Тот и не возражал: да, не нашел общего языка с коллективом. Рабочие избрали бригадиром своего кандидата. К новоиспеченному руководителю я лично не был особо расположен, но согласился с мнением бригады. Вот что примечательно в этой истории: коллектив сам выбирал и прежнего бригадира и спросил с него по большому счету. Значит, чтобы быть умелым организатором производства, необходимо прислушиваться к мнению людей.

Давно заметил: микроклимат в коллективе в значительной мере зависит от профсоюзного лидера. Кто, как не он, должен знать, чем живут люди. Толкового, деятельного профгрупорга ставлю даже выше бригадира. Обидно, когда профорга выбирают формально.

Рано или поздно коллектив расплачивается за свое равнодушие.

Едва ли не все выступавшие на съезде говорили о жилищной проблеме. Задача здесь ясна: к 2000 году обеспечить каждую семью благоустроенной квартирой. Думаю, отправной точкой должно стать улучшение условий труда строителей. Здесь мы в худшем положении, чем работники других отраслей. Крайне неприглядны наши бытовки-вагончики — получаем их без полов и шкафов. Я уже не говорю о душевых, телефоне, канализации, сушилке. На стройке трудится много женщин, а для них вообще ничего не предусмотрено. Конечно, что-то мы делаем для благоустройства вагончиков. Но это кустарщина. Ведь бытовка должна быть картинкой. Именно с этого начинается культура производства. А что же отраслевой обком профсоюза? Он предлагает создавать бытовые городки. Реально? Вряд ли. Мы работаем на объектах, расположенных порой далеко друг от друга. Кому же захочется идти пешком несколько километров от бытовки до места работы?

Притчей во языцех стал плохой строительный инструмент. Почему-то получаем не то, что надо. Если топор, то большой или маленький, а среднего нет. Если рубанок, то непрочный, деревянный. Нет промышленных пылесосов. Словом, будь здесь порядок, можно поднять производительность труда в два-три раза.

На мой взгляд, наивно рассчитывать на решение жилищной проблемы без развития стройиндустрии. К примеру, в нашем ДСК буквально разваливается деревообделочный завод. Работает он хуже, чем несколько лет назад. Не увеличиваются мощности заводов КПДС и цементного. Куда ж нам плыть со столь хилой базой?

Можно сколько угодно твердить об активизации человеческого фактора, но с подобными прорехами ускорение останется благим пожеланием.

С апреля коллектив нашего управления переходит на коллективный подряд. Спору нет, дело выгодное: привлекают безнарядная система, договорная цена, которая исключает приписки. Необходима перестройка и внутри управления. Однако есть вещи, которые беспокоят. Сейчас снабжение стройки из рук вон плохое. А когда перейдем на подряд, заключим договор с ДСК на поставку материалов, разве положение от этого изменится? Не подтянем тылы — новый метод сам по себе ничего не даст.

Конечно, новокузнечанам есть чем похвастать в градостроительстве. Так, в минувшем году дома заселяли через десять дней после сдачи. Успехи есть. Но и проблем в избытке. Браться за них надо немедленно, иначе утопим перестройку в словах.

Ю. КОРОЛЕВ,
начальник строительного управления «Отделстрой-1» домостроительного комбината,
делегат XVIII съезда профсоюзов СССР.
г. Новокузнецк.

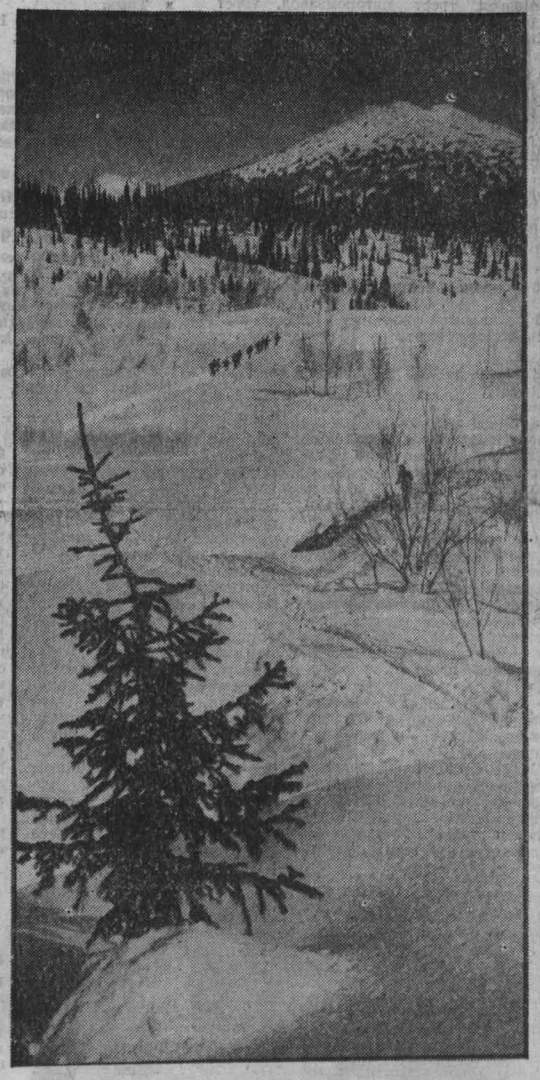

фоторепортаж

На свидание с горами

Так почему же о городе горняков и строителей Междуреченске уже многие годы ходит слава туристской столицы Кузбасса? Может, потому, что из окон многих квартир междуреченцев видны заснеженные горы Кузнецкого Алатау, а тайга начинается в пределах городской черты? А может, потому, что здесь партийные, советские и хозяйственные руководители особенно внимательно относятся к увлечениям молодежи, стараются поддержать любое доброе начинание?

Нет такого междуреченца, кто бы не знал городского клуба «Простор». Недавно один из первых в Кузбассе турклубов отметил 25-летний юбилей. А первого его председателя, горного мастера шахты имени Ленина Владимира Орфеева и сегодня можно увидеть в горах Кузнецкого Алатау. Как и четверть века назад, он неизменно ведет за собой молодых, открывая перед ними удивительную красоту гор. Увлечение это остается для большинства молодых на всю жизнь. А знания и опыт, накопленные в походах, пригодятся каждому в трудную минуту.

Чуть не на каждом шагу можно увидеть на улицах города, железнодорожном вокзале и автобусных остановках людей в ярких спортивных костюмах, с огромными рюкзаками за спиной и лыжами в руках. В выходные дни, когда мартовское солнце начинает припекать и самые отчаянные туристы пробуют уже загорать в затишных местах, куда не проникает леденящий ветерок от близких гольцов, тысячи междуреченцев устремляются за город. Тут словно все рассчитано, чтобы человек в свободное время не сидел дома. Легко и бесхлопотно можно уехать в горы на электричке, отправиться в тайгу на маршрутных автобусах, идущих в рабочие поселки геологов и лесоразработчиков, а то и просто выйти на берег Усы, где проложена отличная освещенная лыжная трасса.

Если воскресная загородная прогулка дает добрый прилив сил, то каждый поход в горы — память на всю жизнь. И как тут не позавидовать десятилетнему Косте Куликову или его товарищу по походу Славе Горохову, которые чувствуют себя в горах как у себя дома. На какой пик ни покажи, что раскинулись великолепной панорамой с вершины Поднебесного, все мальчишки назовут безошибочно. А будет нужда, проложат самостоятельно маршрут, с первой спички смогут разжечь костер, переночевать на крепком сибирском морозе.

Костя Куликов и Слава Горохов — члены семейного турклуба «Одиссей», который получил свою постоянную прописку в УЖКХ объединения «Южкузбассуголь».

— Это ответ на вопрос о том, как быть с неформальными объединениями молодежи, — говорит секретарь горкома партии З. М. Проказина. — Мы убедились, что

(Окончание на 3-й стр.).

НА СНИМКАХ: Константин и Лидия Куликовы со своим сыном Костей; лыжня на пик Поднебесный.

В ОБКОМЕ КПСС

Бюро обкома КПСС обсудило вопрос о работе Беловского горкома КПСС по улучшению социально - бытовых условий жизни трудящихся. В соответствии с решениями ЦК КПСС и Совета Министров СССР городской партийной организацией претворяется в жизнь комплексная программа социально - экономического развития города на двенадцатую пятилетку, осуществлен ряд мер по улучшению условий труда и быта населения. Успешно решаются эти задачи на разрезе имени 50-летия Октября, Беловской ГРЭС, цинковом заводе, пассажирском автотранспортном предприятии и ряде других предприятий и организаций. Вместе с тем перестройка организаторской и политической работы горкома партии по созданию необходимых социально - бытовых условий жизни трудящихся осуществляется медленно и не соответствует требованиям XXVII съезда КПСС. Слабо повышаются в этой работе роль и ответственность горисполкома, партийных, профсоюзных комитетов, хозяйственных руководителей. Ежегодно не выполняются задания по вводу жилья, благоустройству, сносу ветхих домов. Серьезные недостатки имеются в содержании жилого фонда, лечебно - профилактических учреждений, систем теплоснабжения и водоснабжения, канализации, энергетики. Слабо развивается жилищно - коммунальное хозяйство города. Отстают от запросов трудящихся торговля, бытовое обслуживание, общественное питание. Большое количество семей нуждается в улучшении жилищных условий, устройстве детей в сады и ясли.

Обращено внимание Беловского горкома КПСС (т. Зайцев), горисполкома (т. Шатилов) на серьезные промахи и недостатки в руководстве партийными, советскими, профсоюзными и хозяйственными организациями по развитию социальной сферы города.

Бюро обкома КПСС потребовало от горкома КПСС, руководителей ВПО «Кузбассуголь» (т. Ялевский), объединения «Кемеровоуголь» (т. Кузнецов), комбинатов «Кузбассшахтострой» (т. Сыркин), «Кузбассжилстрой» (т. Трунов) повысить ответственность за создание благоприятных социально - бытовых условий жизни трудящихся, выполнение планов экономического и социального развития. Решительно устранить имеющиеся в этом деле недостатки. Строго пресекать попытки хозяйственных руководителей исключать из планов сооружение культурных и социальных объектов.

Обсужден вопрос о работе Кемеровского райкома партии по проведению зимовки скота, увеличению производства и закупок продуктов животноводства. Отмечено, что райком КПСС еще слабо реализует благоприятные возможности для глубоких качественных изменений в экономической, производственной деятельности и общественной жизни района. Слабо внедряются интенсивные технологии, упускаются вопросы повышения плодородия земли и продуктивности животноводства. Не выполнены планы прошлого года по производству и реализации молока. Зимовка в ряде хозяйств проходит неорганизованно. В совхозах «Ягуновский», «Елыкаевский», «Забойщик», госплемзаводе «Октябрьский» производство молока уменьшилось в сравнении с прошлым годом. Животноводческие фермы не обеспечены в достаточной мере кормоцехами, что снижает эффективность использования кормов. Медленно внедряется коллективный подряд в животноводстве. Не увеличивается закуп молока и мяса у населения. Райком партии, райисполком, районное агропромышленное объединение, многие первичные парторганизации медленно перестраивают стиль и методы руководства отраслью, мирятся с неоправданно высокой сменяемостью руководителей и специалистов. Не проявляется должной заботы о создании необходимых производственных, бытовых условий для животноводов.

Бюро обкома обратило внимание райкома партии, первого секретаря райкома т. Замякиной Э. П. на серьезные недостатки и упущения в организации зимовки скота, медлительность и непоследовательность в перестройке работы партийных, советских и хозяйственных органов, первичных парторганизаций и трудовых коллективов в соответствии с требованиями ЦК КПСС. Райкому партии, райисполкому предложено глубоко и самокритично проанализировать содержание и методы своей деятельности, решительно искоренять настроения благодушия и самоуспокоенности. Каждое хозяйство должно обеспечить выполнение планов производства и закупок животноводческой продукции, повышение эффективности работы на основе более полного использования созданного производственного потенциала, широкого внедрения интенсивных технологий, хозрасчета, коллективного подряда, других прогрессивных форм организации и стимулирования труда.

Рассмотрены меры по наращиванию объемов строительства детских дошкольных учреждений в двенадцатой — четырнадцатой пятилетках. Одобрены предложения партийных, советских, хозяйственных органов области по вводу в эксплуатацию детских садов на 116 тысяч мест. Поручено руководителям строительных, промышленных объединений и предприятий разработать в первом полугодии 1987 года конкретные мероприятия, обеспечивающие выполнение намеченной программы.

На заседании бюро обкома КПСС рассмотрен вопрос о ходе выполнения постановлений ЦК КПСС и Совета Министров СССР по ускорению развития машиностроения, а также некоторые другие вопросы.

За четкость и открытость

В Москве завершил работу VI съезд Союза журналистов СССР

Мощным инструментом гласности, общественного контроля становится советская пресса в условиях дальнейшего развития социалистической демократии. Крепнет авторитет печати в нашем обществе, возрастает и ответственность журналистов. О том, как в полной мере оправдать доверие партии и народа, посланцы творческих коллективов страны ведут речь на VI съезде Союза журналистов СССР, который 16 марта продолжил работу в Москве.

Делегаты подчеркивали, что перестройка в печати должна двигаться в направлении объективизации жизни. Нужна стопроцентная правдивость критических выступлений, социальная выверенность поступков и проблем, событий и личностей. Необходимо готовить больше ярких, интересных материалов, посвященных росткам нового, опыту перестройки в нашем обществе.

Работа печати, радио и телевидения должна быть организована таким образом, чтобы читатели были не только свидетелями, но и непосредственными участниками борьбы за новое в жизни.

Определилась четкая линия на всемерное повышение организаторской функции прессы. Однако не полностью приведены в действие ее внутренние резервы, требуется деловая, принципиальная аттестация каждого звена.

Были внесены предложения по совершенствованию деятельности Союза журналистов, отмечены недостатки в стиле его работы, в организационной структуре.

Принята резолюция съезда.

На съезде утверждена новая редакция Устава Союза журналистов СССР.

Избраны правление и Центральная ревизионная комиссия СЖ СССР.

В работе заключительного заседания VI съезда Союза журналистов СССР принял участие член Политбюро ЦК КПСС, секретарь ЦК КПСС Е. К. Лигачев.

☆☆☆

В этот же день состоялся первый пленум правления Союза журналистов СССР. Председателем правления Союза избран главный редактор газеты «Правда» В. Г. Афанасьев, первым заместителем председателя правления — И. А. Зубков, заместителями председателя — генеральный директор ТАСС С. А. Лосев, председатель Гостелерадио СССР А. Н. Аксенов, главный редактор газеты «Известия» И. Д. Лаптев, председатель правления АПН В. М. Фалин, председатель Госкомиздата СССР М. Ф. Ненашев.

Избран секретариат правления.

Состоялось первое заседание Центральной ревизионной комиссии Союза журналистов СССР. Ее председателем избран директор издательства «Советская Россия» В. И. Новиков.

(ТАСС).

телетайп ТАСС

ЛИПЕЦК, 17. Запас мощности для доменных печей позволяет создать высокопроизводительный турбокомпрессор, установленный на Новолипецком металлургическом комбинате. Агрегат сделали рабочие Ленинградского машиностроительного завода имени Ленина. Он заменил в цехе громоздкое, неэкономичное оборудование.

СТАРЫЙ ОСКОЛ (Белгородская область), 17. Легче обычных стали панели для стен, выпускаемые Старооскольским заводом селикатных стеновых материалов. Сбросив благодаря измененным конструкциям лишний вес, изделия сохранили при этом прежнюю прочность. Панели предназначены для возведения трехкомнатных домов в сельской местности.

ХЕРСОН, 17. Повысят эффективность гибких производственных систем робототехнические комплексы РТК-250, выпуск которых налажен в Херсонском судостроительном объединении имени 60-летия Ленинского комсомола. Это небольшой автоматизированный склад, находящийся под присмотром робота-манипулятора. На его попечении находятся стеллажи, вмещающие около четырехсот ячеек с деталями. По команде программного устройства электронный кладовщик подает их и работающим на технологической линии роботам и станкам с ЧПУ.

ВЛАДИВОСТОК, 17. «Цветы Приморья» — так называется опытно-показательное хозяйство, организованное в пригороде Владивостока. Созданное на базе бывшего совхоза декоративных культур, оно располагает питомниками площадью более пятисот гектаров и оранжереями-теплицами в 14 тысяч квадратных метров.

Задача ОПХ — не только производство и поставки в торговую сеть ирая праздничных букетов. Главная цель — совершенствование и внедрение новейших методов агротехники промышленного цветоводства в сложных климатических условиях Дальнего Востока, особенно юга Приморья, Приамурья, Сахали-

НАГРАДА ВДОХНОВЛЯЕТ И ОБЯЗЫВАЕТ

Коллективу производственного объединения «Южкузбассуголь» вручено переходящее Красное знамя ЦК КПСС, Совета Министров СССР, ВЦСПС и ЦК ВЛКСМ

Перестройка и ускорение. Эти понятия прочно вошли в сознание горняков орденоносного объединения и призывают каждого из них к конкретным творческим действиям. Убедительное тому доказательство — итоги минувшего года, когда дополнительно к плану добыто свыше 750 тысяч тонн угля. 14 бригад за минувший год отправили на-гора по 500 и более тысяч тонн угля. Эти результаты в Министерстве угольной промышленности самые высокие, за что коллектив объединения удостоен переходящего Красного знамени ЦК КПСС, Совета Министров СССР, ВЦСПС и ЦК ВЛКСМ и занесен на Всесоюзную доску Почета.

Вручая знамя, на торжественном собрании представителей шахт и других промышленных предприятий объединения, заместитель министра А. К. Беликов сказал:

— Успешная работа горняков немыслима без применения высокопроизводительной техники, совершенствования технологии и организации труда. На шахтах постоянно ведется работа по перевооружению на базе современной техники, внедрению передовых технологических систем. У горняков традиционные прямые связи с ведущими горными институтами страны. В результате разработки ученых и конструкторов внедряются в производство ускоренными темпами.

В ответ на высокую награду представители объединения заявили, что они не только не снизят темпы, принятые на старте пятилетки, но и преумножат их.

Решено добыть в нынешнем году 28 миллионов 300 тысяч тонн угля, в том числе 350 тысяч сверх плана.

Здесь же на собрании принимались повышенные обязательства. На трибуне Герой Социалистического Труда, бригадир горнорабочих очистного забоя шахты «Распадская» В. Г. Девятко:

— Следуя примеру В. М. Гвоздева, мы пересмотрели социалистические обязательства и сегодня делаем заявку на миллион тонн.

Успешно обстоят дела и в других горняцких коллективах. На день вручения переходящего Красного знамени на их дополнительном счету было свыше 117 тысяч тонн угля.

А. ЦЫРЯПКИН,
корр. «Кузбасса».
г. Новокузнецк.

на общий совет

СДЕЛАЕМ НАШ ГОРОД КРАСИВЫМ И БЛАГОУСТРОЕННЫМ!

Сегодня мы продолжаем публиковать для всестороннего обсуждения кемеровчанами разделы проекта сводного плана жилищно-гражданского строительства, благоустройства и охраны окружающей среды, который разработан Кемеровским городским Советом народных депутатов (начало в номере за 11 марта).

Присылайте свои замечания, предложения.

БЛАГОУСТРОЙСТВО

Комплексная программа «Флора»

Объект	Заказчик	Исполнитель
Заводской район		
Сквер у ДК профтехобразования	областное управление профтехобразования	РСУ «Зеленстрой», специализированное дорожно-ремонтное строительное управление № 2
Реконструкция сквера у магазина «Стрела»	управление Кемеровской железной дороги	управление Кемеровской железной дороги, РСУ «Зеленстрой»
Школа № 54	школа № 54	предприятие
Территория железнодорожного вокзала	Кемеровская железная дорога	торговые организации «Кузбассразнобыт»
Библиотека по ул. В. Волошиной, 36	трест «Кемеровохимстрой»	трест «Кемеровохимстрой»
Дворовые территории: ул. Космическая, 13, ул. Патриотов, 7	специализированное управление по наладке электротехнического оборудования треста «Электросибмонтаж»	специализированное дорожно-ремонтное управление (строительное) № 2
ул. Федоровского, 24, ул. Базовая, 18а	трест «Кемеровохимстрой»	
ул. Сибиряков-гвардейцев, 1, 11, 13а	ЖЭУ-6 производственного управления жилищного хозяйства	
Детский комбинат № 145	п/о «Химпром»	скульптурно-декоративный комбинат г. Москвы
Ярмарочная площадь по ул. Патриотов	трест «Кемеровотяжстрой»	трест «Кемеровотяжстрой»
ул. Пролетарская (от пр. Ленина до ул. Сарыгина)	коксохимремонт	коксохимремонт
Центральный район		
ул. Дарвина	управление рабочего снабжения по Кузбассу Минуглепрома	управление рабочего снабжения по Кузбассу Минуглепрома, гороно, горсад
пр. Советский, 46—50, ул. Арочная, 19—17	производственное управление жилищного хозяйства	производственное управление жилищного хозяйства, горсад, предприятия
Детский сад № 146	п/о «Азот»	п/о «Азот»
Ярмарочная площадь (строит. выставка)	горисполком	предприятие района
Рудничный район		
Ярмарочная площадь (у хлебозавода)	отдел рабочего снабжения «Кемеровоуголь», управление по профилактике п/о «Северокузбассуголь»	отдел рабочего снабжения «Кемеровоуголь», управление по профилактике п/о «Северокузбассуголь»
Площадка магазина № 14	отдел рабочего снабжения «Кемеровоуголь».	ККП-1, орс «Кемеровоуголь», РСУ УЖКХ
КузНИИшахтострой ул. Институтская	КузНИИшахтострой п/о «Северокузбассуголь»	КузНИИшахтострой монтажно-наладочное управление. ВостНИИ, КузНИИ
Сквер по ул. Суворова	п/о «Северокузбассуголь»	РСУ «Зеленстрой»
Кировский район		
Квартал «К»	предприятия района	предприятия района
Сквер ДК им. 50 лет Октября	предприятие	РСУ «Зеленстрой»
Школа № 15	анилинокрасочный завод	анилинокрасочный завод
Кемеровское монтажное управление № 2 треста «Сибметаллургмонтаж»	Кемеровское монтажное управление № 2 треста «Сибметаллургмонтаж»	Кемеровское монтажное управление № 2 треста «Сибметаллургмонтаж»
Центральная городская больница Кировского района	центральная городская больница Кировского района	центральная городская больница Кировского района
Социальный паспорт района	завод «Строммашина»	завод «Строммашина»
Ярмарочная площадь	предприятия района	предприятия района
Ленинский район		
бульвар Строителей (от пр. Ленина до пр. Химиков)	п/о «Химволокно», трест «Кемеровоспецдорремстрой»	п/о «Химволокно», трест «Кемеровоспецдорремстрой»
Детский комбинат № 203	п/о «Химволокно»	п/о «Химволокно»
Универсам-2	Ленинский пищеторг	Ленинский пищеторг
Дворовые площадки пр. Химиков, 15, 17, 17а, 19	Ленинский трест жилищного хозяйства	Ленинский трест жилищного хозяйства
Многопрофильная больница	завод химического машиностроения	завод химического машиностроения
Завод химического машиностроения	завод химического машиностроения	завод химического машиностроения
Социальный паспорт	комбинат шелковых тканей	комбинат шелковых тканей
Библиотека им. Гоголя по пр. Ленина, 135 (дворовая площадка)	домостроительный комбинат	домостроительный комбинат
Сквер в 25-м микрорайоне	авторемзавод, трест «Кемеровоспецдорремстрой»	авторемзавод, трест «Кемеровоспецдорремстрой»

ОХРАНА ОКРУЖАЮЩЕЙ СРЕДЫ

Воздушный бассейн

КЕМЕРОВСКАЯ ГРЭС

Автоматизировать контроль за выбросами окислов азота и золы.

КЕМЕРОВСКАЯ ТЭЦ

Разработать режим работы котлоагрегатов, уменьшив выбросы окислов азота на 10 процентов.

Осуществить перевод котлоагрегатов на полное сжигание природного газа в качестве основного топлива, сократив выбросы на 15 тыс. тонн в год.

НОВОКЕМЕРОВСКАЯ ТЭЦ

Внедрить установку подавления окислов азота, сократив их выбросы на 200 тонн в год.

Реконструировать схему транспорта и технологию сжигания угольной пыли на одном котлоагрегате, снизив выбросы окислов азота на 15 процентов.

П/о «АЗОТ»

Снизить объем производства серной кислоты до 205 тыс. тонн в год, сократив выбросы на 10 процентов.

Осуществить обезвреживание реакционных газов цеха окисления, производства капролактама III очереди, сократив выбросы на 1000 тонн в год.

Внедрить автоматизированную систему контроля за состоянием атмосферного воздуха города.

Реконструировать контактные узлы в производстве серной кислоты, сократив выбросы на 1380 тонн в год.

Ввести установку охлаждения и сжигания отходящих газов в производстве уротропина, сократив выбросы на 1195 тонн в год.

Осуществить подачу пара в реактор каталитической очистки в производстве слабой азотной кислоты, сократив выбросы на 2355 тонн в год.

П/о «ХИМПРОМ»

Улучшить работу катализатора конверсии в производстве азотной кислоты, сократив выбросы на 100 тонн в год.

Остановить производство хлористого аммония, сократив выбросы на 40 тонн в год.

Улавливать отходящие газы при фасовке соляной кислоты, сократив выбросы на две тонны в год.

Обезвреживать отходящие газы производства окиси этилена и окиси пропилена, сократив выбросы на 30 тонн в год.

Реконструировать оборудование в производстве азотной кислоты, сократив выбросы на две тонны в год.

Закрыть производство хлористого цинка и соляной кислоты, сократив выбросы на 22 тонны в год.

НПО «КАРБОЛИТ»

Реконструировать производство фенолформальдегидных смол, сократив выбросы на десять процентов.

Освоить установки каталитической очистки газов в производстве фенолформальдегидных пресс-порошков, снизив выбросы на три тонны в год.

П/о «ХИМВОЛОКНО»

Перевести котельные на природный газ, сократив выбросы на 3000 тонн в год.

КОКСОХИМИЧЕСКИЙ ЗАВОД

Смонтировать установку беспылевой выдачи кокса, сократив выбросы на 836 тонн в год.

Водный бассейн

КЕМЕРОВСКАЯ ТЭЦ

Снизить на 10 процентов потребление речной воды для орошения скрубберов.

Реконструировать золоотвал, исключив возможность сброса в Томь.

НОВОКЕМЕРОВСКАЯ ТЭЦ

Построить вторую секцию золоотвала, исключив возможность сброса в Томь.

Сократить на 10 процентов потребление речной воды в оборотном цикле гидрозолоудаления.

П/о «АЗОТ»

Сократить потребление речной воды на 90 тыс. куб. м в год на котлах-утилизаторах шестого водооборотного цикла и на 57 тыс. куб. м на седьмом водооборотном цикле.

Увеличить подачу промливневых сточных вод на биологическую очистку до 1500 куб. м в час, сократив сброс загрязняющих веществ на 500 тыс. куб. м в год.

Осуществить возврат очищенных сточных вод на промводоснабжение.

П/о «ХИМПРОМ»

Продолжить строительство биологических очистных сооружений.

КОКСОХИМИЧЕСКИЙ ЗАВОД

Продолжить реконструкцию механической и биологической очистки фенольных сточных вод, сократив сбросы на городские очистные сооружения загрязняющих веществ на 260 тонн в год.

При организации санитарно-защитных зон п/о «Азот», п/о «Химпром», НПО «Карболит», коксохимического завода из 2995 домов снести в 1987 году 1096.

Осуществить мероприятия по борьбе с шумом:

Приступить к разработке шумовой карты города.

Утверждать градостроительные проекты лишь при разработке в них мер защиты от шума.

О программе «Флора», предусматривающей комплексное благоустройство намеченного объекта, мы говорили в прошлый раз, а о вопросах охраны окружающей среды наш корреспондент Б. Синявский беседует с заместителем председателя постоянной комиссии городского Совета народных депутатов, начальником Кузбасского центра контроля загрязнения природной среды О. Андрахановой.

—Ни для кого не секрет, что состояние воздушного бассейна Кемерова, воды в Томи тревожно, не случайно до этому поводу принимались правительственные постановления, письма кемеровчан рассматривались на заседании Политбюро ЦК КПСС. Горожане знают, что в прошлом году состоялось заседание бюро обкома КПСС с участием министров, чьи предприятия создают неблагоприятную в природоохранном смысле обстановку. Руководители области заняли тогда очень твердую позицию, их в этом поддержал и ЦК КПСС. Было сказано недвусмысленно: деятельность министерств и ведомств по охране окружающей среды Кузбасса неудовлетворительна. Какова на сегодня картина в Кемерове?

— К сожалению, все еще тревожная. В 1986 году на природоохранные мероприятия в городе израсходовано 19,7 миллиона рублей. Больше, чем за всю одиннадцатую пятилетку, освоено средств при организации санитарно-защитных зон. Всего выполнено 106 природоохранных мероприятий, что снизило по Кемерову выбросы только в атмосферу на 18 тысяч тонн в год, но и до сей поры уровни загрязнения воздуха и воды превышают по некоторым компонентам предельно допустимые.

Дело в том, что сводный план охраны окружающей среды на 1986 год выполнен лишь на 61 процент. Большинство предприятий превысило установленную норму выбросов вредных веществ в атмосферу. Чаще всего нарушали порядок энергетики, коксохимики, работники объединений «Азот» и «Химволокно», а на Кемеровской ГРЭС и Новокемеровской ТЭЦ даже увеличили выбросы.

Часть выполненных мероприятий не дала ожидаемого эффекта. Так, сданная в эксплуатацию еще в 1985 году установка термического обезвреживания жидких отходов на «Карболите» до настоящего времени не эксплуатируется.

Руководители промышленных предприятий зачастую идут на поводу у министерств, не проявляя необходимой принципиальности в выполнении природоохранных мероприятий. В частности, Министерство черной металлургии СССР своим приказом перенесло сроки исполнения большинства мероприятий на коксохимическом заводе, а руководители последнего покорно согласились.

Все еще часты залповые выбросы, которые являются следствием нарушения технологической дисциплины. Это характерно для предприятий Кировского района. К этому следует добавить то, что руководители отдельных предприятий, ведомств продолжают прорабатывать вопросы эксплуатации устаревших производств, несмотря на активное противодействие горисполкома, контролирующих органов.

—Вам, видимо, и впредь придется проявить твердость?

— Безусловно. Вопрос именно так и стоит. Проект плана охраны окружающей среды на 1987 г., основная часть которого публикуется сегодня, предусматривает выполнение 136 мероприятий на сумму около 23 миллионов рублей. Планируется сократить выбросы еще на 17,5 тысячи тонн в год. Мероприятия все важны, но особое значение будут иметь перевод на газообразное топливо предприятий Кировского района, котельной объединения «Химволокно»; ввод в эксплуатацию дополнительных мощностей на городских очистных сооружениях; освоение всех выделенных на год средств для организации санитарно-защитных зон.

Намеченная программа расценивается как минимальная. Уже одно это предполагает неукоснительное ее выполнение. Вопрос ставится так: по отношению к природоохранным мероприятиям следует судить о политической и социальной зрелости трудовых коллективов — от рабочего до директора.

—Вот, кстати, о зрелости. Следует, видимо, сказать и об экологической грамотности, культуре наших горожан.

— Конечно. Культура эта у нас пока еще низка. Возьмем малые реки. Ведь Томь загрязняется ими в очень большой мере, а как мы, жители Кемерова, обращаемся со всеми этими Искитимками, Промышленками, Люскусами? В них сбрасывают мусор, в них моют машины. Мы можем тут добиться очень больших успехов без капитальных затрат. Горисполком закрепил малые реки за предприятиями и будет теперь заставлять их приводить в порядок прибрежную зону.

Хотелось бы сказать еще об одном пункте — городском транспорте. В ближайшее время он не будет столь значительным фактором загрязнения воздуха, каким является сейчас. Город получает лимиты на бензин без тетраэтилсвинца, но главное в том, что до 50 процентов этого транспорта будет переведено на газ. Вскоре в Кемерове появится первая газонаполнительная станция, и уже приступили к строительству еще двух. Правда, тресту «Кемеровопромстрой» надо еще поднатужиться, чтобы начало эксплуатации первой станции было действительно вскоре — уже в мае этого года.

Заканчивая разговор, следует подчеркнуть: газета не раз в течение года вернется к затронутым проблемам.

ОТКРОВЕННЫЙ РАЗГОВОР

С учредительной конференции Кемеровской городской организации ветеранов войны и труда

В областном центре живут и трудятся более 83 тысяч ветеранов войны и труда. Ветераны - коммунисты составляют 17 процентов от численности городской партийной организации. Сегодня этот большой отряд остается в строю, делами поддерживает новаторский курс партии.

Городская организация ветеранов войны и труда создается не на пустом месте. В докладе на конференции, с которым выступил первый секретарь горкома КПСС В. И. Овденко, приводилось немало примеров самоотверженной работы представителей старшего поколения. Походы по местам революционной, боевой и трудовой славы, участие во Всесоюзной поисковой экспедиции «Летопись Великой Отечественной войны», проведение военно-спортивных игр «Зарница», «Орленок», создание музеев и комнат боевой и трудовой славы — эти формы участия ветеранов в воспитании подрастающего поколения стали традиционными. Большой отряд ветеранов продолжает трудиться на производстве, передавая свой опыт новичкам.

Учредительная конференция ставила своей целью не только оформление новой общественной организации, внешнее перестроение рядов. Назрел, стал необходимым открытый разговор о неиспользованном потенциале и в работе ветеранов, и в работе с ветеранами. И сами они оценивали состояние дел, намечали ближайшие и перспективные цели, не делая себе скидок.

Новая организация должна стать прежде всего массовой. Заместитель председателя совета ветеранов Рудничного района С. Т. Балабанов привел такие цифры. В районе около 15 тысяч ветеранов, а заметное, реальное участие в общественной жизни принимают около двухсот человек. Примерно такая же картина и в целом по городу. Сказываются известная увлеченность только просветительской деятельностью, недостаток внимания к невидной, неэффектной, но очень важной повседневной работе.

Точек приложения сил у новой организации много, их называли выступавшие на конференции. В городе свыше 23 тысяч человек, выйдя на пенсию, продолжают работать. Хотят и могли бы трудиться еще больше. Необходимо создавать участки на предприятиях, где люди преклонного возраста могли бы в меру сил, не соревнуясь с молодыми, трудиться неполный рабочий день. Нужно всячески развивать надомный труд, индивидуальную трудовую деятельность. Координатором, организатором этого, помощником городских и районных властей может стать городской совет ветеранов.

Помощь друг другу, опека нуждающихся в заботе — сфера этой благороднейшей деятельности широка. Здесь требуются по-настоящему самоотверженные, внимательные к чужой беде люди. Сегодня, причавали выступавшие на конференции, предстоит для начала просто познакомиться с каждым из ветеранов, узнать его нужды. Начинать эту большую работу придется почти с нуля.

Традиционными стали встречи руководителей области, города с представителями старой гвардии. На них как правило, идет полезный обмен мнениями о состоянии дел в городе и области. Встречи эти, безусловно, полезны, но ограничиваться ими нельзя. Почему бы, например, не организовать неформальные, откровенные обмены мнениями за «круглым столом» ныне избранных председателей райисполкомов с их предшественниками, находящимися на заслуженном отдыхе? Объединенные общими интересами и знанием дела, могли бы встречаться нынешние и бывшие руководители предприятий, врачи, учителя.

Нового качества требуют связи организации ветеранов с другими общественными формированиями и организациями. Сегодня далеко не каждый райком комсомола, райвоенкомат внимателен к ветеранам, полностью использует их знания, опыт. Пенсионеры крайне скромно представлены в выборных партийных органах, Советах народных депутатов.

Конференция избрала руководящие органы городской организации ветеранов войны и труда. Председателем городского совета стал Г. Е. Терентьев.

Д. ШАГИАХМЕТОВ.

В УЧЕБНО-КУРСОВОМ комбинате управления жилищно-коммунального хозяйства облисполкома обучают рабочих 130 специальностям.

НА СНИМКЕ: в кабинете газового хозяйства занятия ведет преподаватель О. В. Забавина.

Фото **В. Грызыхина.**

К сведению

депутатов Кемеровского городского Совета народных депутатов девятнадцатого созыва

Кемеровский горисполком извещает, что 30 марта 1987 года в 14 часов в помещении областного драматического театра созывается двенадцатая сессия Кемеровского городского Совета народных депутатов девятнадцатого созыва с повесткой дня:

О сводном плане жилищно-гражданского строительства, благоустройства и охраны окружающей среды города Кемерово на 1987 год.

Отчет о работе постоянной комиссии по делам молодежи городского Совета.

Исполнительный комитет городского Совета народных депутатов.

из почты

Почти лабиринт

Приехала из Юрги пожилая женщина в Кемерово к сыну. Перед отъездом ее напутствовали: «От вокзала на автобусе № 19 или № 11 доедешь до остановки «Волгоградская», а там рядом».

Но водитель такой остановки не объявил, назвал ее по-своему — «Универсам», и бабушка долго еще каталась по длинным кемеровским улицам, окончательно потеряв ориентиры. И ведь случай этот не единичный.

Давайте посмотрим внимательно. Едем по проспекту Октябрьскому. Один водитель назовет остановку «Пионерский бульвар», второй — «Дом пионеров» (что вернее!), третий — «Кемеровоуголь», четвертый — «ГАИ». Выбирай, кому что нравится.

Едем по Советскому проспекту. «Весенняя» — она же «Драмтеатр»; «Кирова» — она же «Универмаг», «Старый цирк». По Красноармейской — «Кристалл» или «Комиссионный», «Райисполком» или «Улыбка». А остановку у центрального универмага называют кто во что горазд — «Дом кино», «Универмаг», «Площадь Кирова», «Стадион».

Каково в таком лабиринте нашим гостям?

Н. ШКУТОВ.

На контроле — письма читателей

О плохом водоснабжении улицы Новой писали тт. Емельянов, Кунарин и другие.

Заместитель председателя Рудничного райисполкома В. Клемешов ответил: действительно, в настоящее время в поселке Кедровский сложилась напряженная обстановка со снабжением населения питьевой водой. Для улучшения положения в поселке строится новый водовод от скважины шахты «Северная», ввод в эксплуатацию которого намечен на второй квартал 1987 года. На время строительства водовода для жителей улицы Новой организован подвоз питьевой воды.

ПО СТРАНАМ И КОНТИНЕНТАМ

РЕКЛАМА РЕКЛАМА РЕКЛАМА РЕКЛАМА РЕКЛАМА РЕКЛАМА

основные темы зарубежной печати

О чем пишут газеты мира

Зарубежные средства массовой информации проявляют большой интерес к Обращению ЦК КПСС к советскому народу и к постановлению ЦК КПСС «О подготовке к 70-летию Великой Октябрьской социалистической революции». Октябрьская революция, подчеркивают газеты, — самое выдающееся событие XX века. Время глубоко раскрыло ее непреходящее значение, высветило гигантские возможности, которые открывает социалистическое общественное развитие. Великий Октябрь, говорится в передовой статье чехословацкой «Руде право», ознаменовал диалектический скачок в истории человечества, рождение новой социальной системы. Ныне социализм развивается и крепнет как мировая политическая система, подтверждая жизненность идеалов Октября. Чехословацкие трудящиеся еще раз заявляют о своей верности заветам Великого Октября, о поддержке принципов происходящей в СССР перестройки, итогов XXVII съезда КПСС, которые вдохновляют их на борьбу за новые успехи в строительстве социализма.

В мировой прессе не ослабевает интерес к советским предложениям по вопросу о ликвидации ракет средней дальности в Европе. Это предложение, пишет болгарская «Работническо дело», встретило поддержку миллионов людей Земли потому, что в нем они увидели возможность прекращения гонки вооружений, улучшения международного климата и укрепления мира и безопасности на планете. Преобладает убеждение, что достижение соглашения об освобождении Европы от ракет средней дальности может стать началом истинного перелома не только в советско-американских отношениях, но и в международной обстановке в целом. Реализация предложения СССР, подчеркивает монгольская «Унэн», откроет путь к позитивным решениям других жизненно важных для человечества проблем разоружения.

Газеты многих стран мира информируют о работе VI съезда журналистов СССР. Делийская «Индиан экспресс» пишет: Предельно точно отражать ход и результаты перестройки, помогать КПСС и государству вести курс на гласность, демократизацию и социально-экономическое ускорение страны — такой видят сегодня свою главную задачу советские журналисты.

(ТАСС, 17 марта).

Лондон — столица Великобритании, крупный промышленный и культурный центр страны. НА СНИМКЕ: вид города с птичьего полета.

Фотохроника ТАСС.

телетайп ТАСС

ПЕКИН, 17. Стать центром по распространению и популяризации передовых методов хозяйствования, способствовать оперативному внедрению в производство достижений научно-технической мысли призван открывшийся здесь первый в Китае специализированный магазин экономической литературы. На его прилавках представлен большой выбор литературы по теории экономической науки, управлению производством, переводные материалы, разнообразные справочные пособия и статистические сборники, многие другие издания.

Афганистан: курс на примирение

Исторический момент

В феврале 1987 года газета «Юманите» опубликовала интервью Генерального секретаря НДПА Наджиба. Предлагаем перевод этого интервью с сокращениями

Вопрос: Мне довелось на месте ознакомиться с проведением в жизнь прекращения огня и политики национального примирения. Я многое понял, и в частности то, что комментаторы зачастую просто не в состоянии понять происходящих изменений. Какие данные, какие аналитические построения лежат в основе новой политики НДПА?

Ответ: Существует прежде всего объективная реальность: мы никогда еще не были так сильны, и это неоспоримо. Второе: весь афганский народ стремится к скорейшему прекращению кровопролития. Он устал от войны. И, наконец, стало очевидным, что цели наших противников недосягаемы.

Наша политика основывается на этих объективных факторах. Мы предлагаем единственное, повторяю, единственное альтернативное решение войне. Сейчас, как никогда ранее, сложились все необходимые условия для примирения. И если наши предложения встречают широкое одобрение, то это подтверждает, что настало время рассечь гнойник.

Вопрос: Инициативу предложений о национальном примирении приписывают иногда Высшему совету улемов и духовенства, входящему в состав Национального фронта. В городах и деревнях мечети зачастую становятся центрами деятельности комиссий по национальному примирению. В вашем призыве к национальному примирению от 15 января вы неоднократно обращались к Корану.

Свидетельствует ли это о стремлении не дать поджигателям «священной войны» монополизировать ислам?

Ответ: Действительно, идея о создании Чрезвычайной комиссии по национальному примирению исходит от Высшего совета улемов, который содействует нашей политике на уровне районов и деревень. Но, естественно, все составляющие этой политики разработаны и оформлены НДПА.

Ислам — религия наших трудящихся. Эта реальность будет зафиксирована во второй статье конституции. Ссылаться на Коран — в традициях нашего народа. Коран призывает к миру и братству в самом прямом смысле этого слова. Но и в Библии сказано: «Не убий!». К сожалению, эту заповедь игнорируют. Так, администрация Рейгана тенденциозно и демагогически интерпретирует Коран, разжигает в нашей стране братоубийственную войну.

Вопрос: Что вы можете сказать в связи с открытием конференции в Женеве?

Мне кажется, что возвращение беженцев из Пакистана и Ирана встречает больше препятствий, чем примирение внутри страны.

Ответ: Существуют благоприятные возможности для достижения окончательного соглашения в Женеве. Я надеюсь, что впоследствии эти переговоры будут рассматривать как пример конструктивного подхода к делу.

Надеюсь также, что правительства Пакистана и Ирана обеспечат беспрепятственное возвращение наших соотечественников на родину.

Вопрос: Газета «Монд» (27.01.87) опубликовала следующее заявление Дж. Шульца: «Мы хотим, чтобы война была прекращена. У нас нет никакого интереса в том, чтобы она продолжалась. Мы хотим, чтобы она завершилась передачей власти афганскому народу. Нейтральный Афганистан, неприсоединившийся Афганистан не ставит перед нами никаких проблем».

Следует ли считать это изменением американской позиции?

Ответ: В настоящий момент об этом говорить рано. Необходимо, чтобы подобные декларации подтверждались конкретными делами. В действительности же США не хотят национального примирения в нашей стране. США желают, чтобы ограниченный контингент советских войск продолжал оставаться в Афганистане для создания всевозможных препятствий во время голосования в международных организациях и антисоветской пропаганды.

Вопрос: Закончила ли свою работу комиссия по подготовке проекта конституции? Предусматривается ли создание учредительного собрания, проведение конституционного референдума, будет ли создано национальное собрание? Уступит ли Революционный совет место выборным органам? В январе предусматривался созыв Верховной джирги. Когда она соберется?

Ответ: Комиссия заканчивает свою работу. Проект конституции будет представлен на рассмотрение всем заинтересованным сторонам. Некоторые из ваших вопросов пока не имеют ответа, так как относятся к проблемам, которые мы еще обсуждаем.

Мы поддерживаем традицию принимать конституцию на Верховной джирге.

Вопрос: Французское правительство увеличило до 5 млн франков помощь неправительственным организациям и афганским беженцам, которые подчас проникают на вашу территорию в рядах контрреволюционеров. Предпринимает ли Франция шаги в отношении вашего правительства, направленные на оказание действительной помощи Афганистана?

Ответ: Если французское правительство готово оказывать конкретную помощь в деле возвращения афганцев на родину, способствовать решению экономических и социальных проблем, вопросов медицинского обеспечения, мы с благодарностью ее примем. Конечно, в том случае, если это не будет сопровождаться условиями, неприемлемыми для суверенного государства.

Ф. КРЕМЬЕ,
французский журналист.

правда о правах человека

Один за всех...

Мужественный борец за мир астрофизик Чарльз Хайдер продолжает голодовку

Его зовут Чарльз Хайдер.

Я назвал это имя десяти незнакомым американцам. Я спрашивал их в библиотеке, в подъезде моего дома, на автомобильной стоянке, на улице... Одни отвечали, что такого не знают, другие уточняли: «Кажется, он победил в лотерее? Не показывали ли его вчера в телешоу?». Хайдера в Америке не знают или, чтобы быть точным, людей держат в неведении о нем. Между тем он участник событий драматических, и участник не единственный. Среди других действующих лиц этой драмы — и вашингтонская администрация, и, если смотреть глубже, все американцы, хотят они того или нет...

Прошло уже много месяцев, как Хайдер объявил голодовку — он требует, чтобы правительство США вступило на путь ядерного разоружения, чтобы оно поддержало советские мирные инициативы, чтобы не разжигало военные конфликты в мире.

— Своей голодовкой, — сказал мне Хайдер, — я хочу привлечь, нет, приковать внимание людей к опасности, которую несет гонка вооружений. Я убежден, что большинство моих соотечественников понимают смысл этой угрозы. Но этого сейчас мало — понимать. Надо действовать, надо требовать, надо, наконец, добиваться того, чтобы ядерная опасность не висела над нашими головами как домоклов меч. Путь для ее предотвращения известен — Советский Союз предлагает систему всеобщей безопасности. То есть и нашей, американской безопасности. Отвечать на эти инициативы следовало бы не обструкцией, а поддержкой. Но именно этого администрация Рейгана пока не делает. Если моя голодовка закончится смертью, пусть она станет толчком для крутых, решительных перемен в отношении американцев к собственной судьбе, к своему будущему.

Те, кто видел Хайдера в первые дни голодовки, запомнили его внушительный, даже более чем внушительный вид. Чарльз весил тогда 310 фунтов — 139 килограммов. Тогда он каждый день приходил на место своей демонстрации в Лафайет-парке, как раз напротив Белого дома. Он шел стремительной, легкой походкой, он был полон жизни. Сегодня его вес уменьшился вдвое, сегодня он с осторожностью делает каждый шаг, много лежит. На нем восемь брюк и столько же свитеров. «Сейчас самое главное, — говорит он, — сохранять тепло, энергию». В одном из отпечатанных на машинке и размноженных Хайдером заявлений сказано, что он «пьет теплую воду, примерно галлон ежедневно», что его тело «уже израсходовало весь жир, который был в нем, и сейчас использует собственный протеин, чтобы продлить жизнь». Говорит он с трудом, делая передышки, набираясь сил для каждой фразы.

Почему Хайдер взвалил на свои плечи тяжесть противоборства с безрассудством «ястребов» и равнодушием обывателей?

По всем американским стандартам он был человеком преуспевающим: к своим пятидесяти шести годам стал известным ученым, имя его можно найти во многих академических справочниках.

Как эксперт, Хайдер не раз выступал перед комиссиями американского конгресса. Несколько лет он проработал в Национальном управлении по аэронавтике и исследованию космического пространства (НАСА). Поворотным событием для него стали, как рассказывал Чарльз, результаты исследований американских и советских ученых о последствиях атомной войны — о «ядерной зиме». Хайдер и прежде участвовал в антивоенном движении, теперь же его протест обрел конкретную цель — ликвидировать угрозу ядерного самоуничтожения человечества, а поскольку взглядов своих ученый не скрывал, то был из НАСА уволен.

Весной 1986 года Чарльз Хайдер стоял в антиядерных пикетах у Белого дома. Осенью того же года он объявил голодовку. Решение это не было эмоциональным всплеском. Те, кто знает Хайдера близко, говорят, что он «ждал пять лет, пока все его пятеро детей станут взрослыми, самостоятельными людьми...».

Вот такой человек бросил вызов милитаризму — самой могущественной в Соединенных Штатах силе. Каким был ответ на этот вызов? Поскольку доказать, что Чарльз Хайдер не понимает, против чего борется, что он «преувеличивает» опасность ядерного конфликта, было трудно, правящая Америка решила его протест не замечать. Не замечать в самом прямом смысле этого слова.

Хайдера с его плакатом можно увидеть из окон Белого дома. Наверняка увидели. Но никто не стал беседовать с ним о его требованиях, никто не стал их даже опровергать. А ведь за окнами президентской резиденции знают, что человек поставил на карту жизнь, что жизнь эта убывает с каждым днем. Это было как раз в те дни, когда в Рейкьявике Р. Рейган намеренно упустил шанс подписать соглашение о радикальных сокращениях ядерного оружия, дни, когда Вашингтон нанес удар по Договору ОСВ-2, дни, когда администрация представила на утверждение конгрессу самый огромный в американской истории военный бюджет.

Для прессы и телевидения Хайдер тоже не существует. Сообщения о нем можно пересчитать на пальцах одной руки. В них укоры, претензии, ирония.

— Мною недовольны, — говорит мне Хайдер, — уверяют, что это аморально — рисковать собственной жизнью. А разве морально, раскручивая ядерную гонку, рисковать жизнями миллионов людей?

Этот риск и сейчас огромен, но он увеличивается с каждой новой ракетой, каждой боеголовкой. Я уж не говорю о том, что сама стратегия первого ядерного удара—риск для всего человечества. Нельзя сбрасывать со счетов и ошибки, случайности, которые могут привести к необратимой катастрофе. Избавиться от ядерной опасности можно лишь одним путем — уничтожив все ядерное оружие. Именно этого я и требую. Да разве только я?

Протест Чарльза Хайдера медленно, но верно собирает его сторонников. Приходят письма по адресу: Лафайет-парк, Вашингтон, дистрикт Колумбия, 20038, бокс 27217. Люди идут сюда, чтобы поддержать Хайдера, услышать его аргументы, просто взглянуть в его запавшие глаза. Нет, не многие принимают его форму протеста. Но они не могут не отдать должное его мужеству. Оно заставляет их по-новому взглянуть на то, что толкает человека к последней черте. Человека, вдохновленного целями благородными, праведника, для которого общее благо дороже собственного.

— Я с уважением отношусь к борьбе Чарльза Хайдера, — сказал мне Юджин Кэррол, контр-адмирал в отставке, один из руководителей антивоенной организации «Центр оборонной информации», — и все же схватку с милитаристами можно выиграть только организацией широкого движения против гонки вооружений. Сила духа Хайдера бесспорна.

Э. ЧЕПОРОВ,
соб. корр. АПН.
Нью-Йорк—Вашингтон.

НА СНИМКЕ: Ч. Хайдер.
Телефото ЮПИ—ТАСС.

АНГЛИЯ. Джейн Броумент — дочь сэра Артура Конан Дойла (портрет которого висит на стене). Сегодня 74-летняя Джейн — единственный оставшийся в живых член семьи известного автора, рассказов о Шерлоке Холмсе.

В этом году исполняется 100 лет со дня выхода в свет первой книги повестей писателя.

Фото Камера пресс—ТАСС.

сообщаем подробности

Мужество советских моряков

ВАШИНГТОН, 17. марта. (ТАСС). Это был обычный рейс, и ничто не предвещало беды... После двухдневного ожидания хорошей погоды в Галифаксе в канадской провинции Новая Шотландия сухогруз «Комсомолец Киргизии» Балтийского морского пароходства вышел в открытое море курсом на Кубу. В трюмах — свыше 10 тыс. тонн муки. Но вскоре, рассказали корр. ТАСС члены экипажа, погода резко изменилась. Налетел неожиданный циклон. Утром в субботу судно попало в жестокий шторм. В 4.45 остановился главный двигатель. Сухогруз потерял управление, и его поставило лагом к волне. Через полчаса удалось снова запустить двигатель, но к тому времени уже был сорван фальшборт. Сначала одним бортом, а потом другим судно зачерпнуло воду, появился крен в 26—28 градусов.

Четыре часа мужественно вели борьбу со стихией советские моряки, пытаясь выправить положение, спасти судно и груз. Но силы были явно неравные: опасный крен продолжал увеличиваться, и создалась угроза жизни самих моряков. Было принято решение об эвакуации экипажа. В этих сложных условиях советские моряки проявили мужество и высокий профессионализм.

На помощь быстро пришли представители береговой охраны США. К судну, находившемуся в 210 милях от побережья штата Нью-Джерси, были направлены вертолеты. Все 37 членов экипажа были сняты американскими вертолетчиками. А спустя сутки после начала героической вахты в 5 часов утра в воскресенье «Комсомолец Киргизии» затонул.

Члены экипажа сейчас находятся в Вашингтоне, готовясь вылететь на Родину. Все живы-здоровы. Моряки высоко оценили профессионализм американских спасателей.

ТЕАТР ДРАМЫ. ОБМАНЩИК. Начало в 19 час. **19 марта** — ...А ЭТОТ ВЫПАЛ ИЗ ГНЕЗДА. **ТЕАТР ОПЕРЕТТЫ.** Премьера АРЕНА. Начало в 19 час.

ЦИРК. Музыкально-эксцентрический аттракцион «ПЛАНЕТА РАДОСТИ». Начало в 19 час.

ДОМ КИНО «МОСКВА». Большой зал. Новая цветная кинокомедия ВА-БАНК II, ИЛИ ОТВЕТНЫЙ УДАР (10, 11-50, 13-40, 16, 17-50, 19-40, 21-20). Научно-популярный фильм ЧЕЛОВЕК ФАНТАЗИРУЮЩИЙ (к сеансу в 13-40). **Малый зал.** Художественные фильмы: ЛЕРМОНТОВ (10, 12). ПОТЕРПЕВШИЕ ПРЕТЕНЗИИ НЕ ИМЕЮТ (17, 19, 21). Занятие кинолектория «ПОДРОСТОК И ЗАКОН». Художественный фильм ПРИЗНАТЬ ВИНОВНЫМ (15).

«ЮБИЛЕЙНЫЙ». Торжественный сбор школы № 49, посвященный XX съезду ВЛКСМ. Художественный фильм ЛИДЕР (8-30). Художественный фильм ВА-БАНК, 1-я серия. Новый художественный фильм ВА-БАНК II, ИЛИ ОТВЕТНЫЙ УДАР, 2-я серия (11, 14-10, 17-15, 20-20).

«КОСМОС». Для детей кинобсборник мультфильмов ЗОЛОТОЙ ГВОЗДЬ (9, 11, 13). Художественный фильм ШКОЛЬНЫЙ ВАЛЬС (10, 12, 14). Новые художественные фильмы: АТКИНС (15, 17, 19, 21-10). СТИКО (15-50, 18, 20, 21-40).

«ВРЕМЯ». Новый хроникально-документальный фильм УЧИТЕЛЬ, КОТОРОГО ЖДУТ (14-30, 16). Художественный фильм СОСЕДКА (10, 12, 18, 20).

«ОКТЯБРЬ». ПАПАШИ (17, 19, 21 — детям смотреть не рекомендуется).

«МЕТАЛЛУРГ». ВЕРУЮ В ЛЮБОВЬ (16, 18). ЗИМНЯЯ ВИШНЯ (20).

«ПРОГРЕСС». Киносборник мультфильмов УВЕЛИЧИТЕЛЬНОЕ СТЕКЛО (10, 14). АТАКА (11-30, 16, 17-50, 19-30, 21-30).

«ЛУЧ». КОРОНА РОССИЙСКОЙ ИМПЕРИИ, ИЛИ СНОВА НЕУЛОВИМЫЕ, две серии (14-40). НЕУКРОТИМАЯ МАРКИЗА, две серии (12, 17-20, 20—детям смотреть не рекомендуется).

«КОМСОМОЛЕЦ». ИКО — ОТВАЖНЫЙ ЖЕРЕБЕНОК (15). РАЗМАХ КРЫЛЬЕВ (17, 19, 21).

ДК имени 50-летия. ОКТЯБРЬ. МЕДНЫЙ АНГЕЛ (11, 13, 15, 19, 21). ЧУЖАЯ БЕЛАЯ И РЯБОЙ (17).

ДК СТРОИТЕЛЕЙ. ГОД ТЕЛЕНКА (17, 19, 20-40).

ДК ПРОИЗВОДСТВЕННОГО ОБЪЕДИНЕНИЯ «АЗОТ». ВЕРУЮ В ЛЮБОВЬ (16, 18, 20).

ДК ШАХТЕРОВ. ПОТЕРПЕВШИЕ ПРЕТЕНЗИИ НЕ ИМЕЮТ (16, 20-30). ПИРАТЫ XX ВЕКА (14, 18-30).

ДК КОКСОХИМЗАВОДА. СПАСИТЕ КОНКОРД (17, 19, 21 — детям смотреть не рекомендуется).

Кемеровский театр кукол им. А. Гайдара

22 МАРТА
Н. ЙОРДАНОВ. «ВОЛК И СЕМЕРО КОЗЛЯТ»
Начало спектаклей в 11 и 13 час.
Справки по телефону 6-53-79.

КЕМЕРОВСКИЙ ГОСУДАРСТВЕННЫЙ УНИВЕРСИТЕТ
28 марта в 12 часов
ПРОВОДИТ
ДЕНЬ ОТКРЫТЫХ ДВЕРЕЙ

ПО ФАКУЛЬТЕТАМ:
математический — ул. Терешковой, 34 (актовый зал); по адресу: ул. Красная, 6 — физический (1-я блочная аудитория), химический (2-я блоч. ауд.), биологический (ауд. № 2319), юридический (3-я блоч. ауд.), филологический (4-я блоч. ауд.), факультет РГФ (6-й корпус, кинозал), исторический (ауд. № 2415); экономический — ул. Ермака, 7 (ауд. № 3202).
Приглашаются выпускники школ г. Кемерово и области.

УВАЖАЕМЫЕ КЕМЕРОВЧАНЕ И ГОСТИ НАШЕГО ГОРОДА!
КЕМЕРОВСКИЙ ГОРОДСКОЙ ТРЕСТ РЕСТОРАНОВ
ПРИГЛАШАЕТ вас посетить кафе «НОГРАДСКОЕ», расположенное по Ленинградскому проспекту, 16.
В широком ассортименте вам будут предложены холодные закуски, овощные, мясные, рыбные блюда, безалкогольные коктейли, напитки, мороженое с различными наполнителями, соки, пирожное.
Часы работы: с 11 до 20, перерыв с 16 до 18 час.

КООПЕРАТОРЫ КЕМЕРОВСКОГО РАЙОНА
предлагают садовые домики общей площадью 29,29 кв. м по цене 1600 руб.
Справки по тел. 6-56-05.

К СВЕДЕНИЮ ТРАНСПОРТНЫХ ОРГАНИЗАЦИЙ ОБЛАСТИ!
КЕМЕРОВСКОЕ ОБЛАСТНОЕ ПРОИЗВОДСТВЕННОЕ ОБЪЕДИНЕНИЕ СТРОИТЕЛЬСТВА И ЭКСПЛУАТАЦИИ АВТОМОБИЛЬНЫХ ДОРОГ напоминает, что для обеспечения сохранности дорог в весенний период 1987 года **в первых числах апреля будет ограничено движение грузового транспорта** на дорогах области сроком на 45 суток.
«Кемероавтодор» рекомендует всем предприятиям и организациям заблаговременно доставить тяжеловесные грузы к местам назначения или переадресовать их на железнодорожный транспорт.
Справки по телефонам: 6-75-67, 6-91-26.

БЮРО ПО ТРУДОУСТРОЙСТВУ НАСЕЛЕНИЯ

ДЛЯ ГОЛОВНОГО УЧЕБНОГО КОМБИНАТА ГЛАВКУЗБАССТРОЯ
ПРОДОЛЖАЕТ НАБОР УЧАЩИХСЯ ПО СПЕЦИАЛЬНОСТЯМ: водитель категории «С» с отрывом и без отрыва от производства (стипендия 85 руб. в месяц); машинист башенных кранов; машинист моторных катков (стипендия 120 руб. в месяц).
Обращаться: г. Кемерово, ул. Трудовая, 4; проспект Ленина, 145а; ул. Севастопольская, 6.

ПРИГЛАШАЕТ
НА РАБОТУ В ОБЪЕДИНЕНИЕ ХИМИЧЕСКОЙ ПРОМЫШЛЕННОСТИ ВО ВНОВЬ ВВЕДЕННОЕ ПРОИЗВОДСТВО ТЕКСТИЛЬНОЙ НИТИ начальников смен, сменных энергетиков, крутильщиков, съемщиков волокна, операторов кручения и вытяжки, ставильщиков, укладчиков-упаковщиков, перемотчиков химволокна, токарей, электромонтеров, фрезеровщиков, плотников, бетонщиков.
В ПАРОКОТЕЛЬНЫЙ ЦЕХ — мастера газового хозяйства, слесарей по ремонту оборудования, слесарей по эксплуатации газового оборудования, старшего мастера и механика.
В СЕЛЬХОЗЦЕХ — ветврача, тепличниц, бригадира свиноводства.
В ДЕТСКИЕ КОМБИНАТЫ — воспитателей, нянь, кухонных рабочих, поваров.
Основной отпуск 18—24 рабочих дня. Для рабочих, проработавших на предприятии два года, предоставляется дополнительный отпуск — 3 дня.
С лицами, уволенными в запас из рядов Советской Армии, заключается договор на 3 года с выплатой денежного пособия в размере 150 рублей. Рабочие обеспечиваются спецталонами на молоко и спецодеждой.
Получение комнаты в семейном общежитии или квартиры — в порядке очередности. Одиноким предоставляется койко-место в общежитии.
Объединение имеет два молодежных общежития, детские комбинаты, пионерский лагерь; на территории работают продовольственные магазины, парикмахерская, ателье, пункт по ремонту обуви, столы заказов; ведется строительство профилактория, турбазы.
Обращаться: г. Кемерово, ул. Трудовая, 4; проспект Ленина, 145а.

НА РАБОТУ В ОРГАНИЗАЦИЮ АВТОМОБИЛЬНОГО ТРАНСПОРТА — кладовщиков, бухгалтера.
Имеются служебный автобус, столовая.
Обращаться: г. Кемерово, ул. Трудовая, 4; проспект Ленина, 145а.

Администрация, партийный, профсоюзный комитеты и коллектив Предзаводской автобазы с глубоким прискорбием извещают о безвременной смерти старейшего работника автобазы, члена КПСС, участника Великой Отечественной войны

КАВЕЦКОГО
Василия Ивановича

и выражают искреннее соболезнование родным и близким покойного.

Коллектив Кузбасского политехнического института с глубоким прискорбием извещает о кончине старейшего горняка Кузбасса, доцента, ветерана партии

РУДНЕВА
Бориса Алексеевича

и выражает соболезнование родным и близким покойного.

возвращаясь к напечатанному

КОНТРОЛЬНАЯ ПОКУПКА

25 ДЕКАБРЯ прошлого года в «Кузбассе» был опубликован материал «Конкурент, которого не ожидали»—о мытарствах новокузнечанина С. А. Кулькова, попытавшегося попробовать свои силы в фотопромысле.

Из финансового управления облисполкома пришел официальный ответ, подписанный заместителем начальника Р. П. Дубовец:

«Финансовый отдел Центрального райисполкома Новокузнецка правильно отказал С. А. Кулькову, который обратился за разрешением фотографировать граждан в детских садах, школах, фойе театра кукол и т. д. Действующим законодательством это запрещено. Новый Закон СССР об индивидуальной трудовой деятельности вступает в силу с 1 мая 1987 года, а до этого времени деятельность граждан в сфере кустарно-ремесленных промыслов и оказания услуг регламентируется ранее принятыми документами.

Вина заведующего райфинотделом Л. Н. Белоусова заключается в том, что он не смог в доходчивой форме объяснить Кулькову действующее положение и убедить его, что никаких патентов еще нет. При этом в беседе заведующий беспредметно обвинил кустарей в воровстве (хотя многие из них действительно скрывают или занижают доходы), за что он строго предупрежден.

Факт направления Кулькова на фабрику фотокинработ «как бы на экспертизу» Белоусов отрицает. Не подтверждает этого и Кульков. Такого факта просто не было.

После более чем двухчасовой беседы заведующего финотделом Новокузнецкого горисполкома Н. Ф. Кайгородова и заместителя начальника отдела госдоходов финуправления А. И. Фокина с Кульковым удалось убедить последнего как в поспешности просьбы выдачи патента, так и выводов в адрес финорганов.

В настоящее время С. А. Кулькову выдано регистрационное удостоверение на занятие фотопромыслом у себя на дому, что не противоречит действующему положению. Ему может быть выдано такое удостоверение и для работы в фойе театра кукол, но для этого необходимо разрешение исполкома местного Совета народных депутатов».

Вот такой документ. Ни слова о проблемах кустарного промысла, будто их не существует. Что же касается вины заведующего райфинотделом, так ее, можно сказать, и нет вовсе. Подумаешь, вором назвал какого-то кустаря! А они действительно воры...

И уже совсем неожиданно звучит признание о «более чем двухчасовой беседе» с целью убедить человека в том, в чем его якобы убедили.

Нет, не о желании принять критику, поправить положение дел идет речь в ответе. Автор скорее печется о чести мундира, о том, чтобы показать, будто газета поступила неправильно, встав на защиту человека, который проявил явную «поспешность» в просьбе получить разрешение на фотопромысел. Для этого понадобилось лавировать: никаких патентов-де в природе не существует, хотя Дубовец отлично знает, что под патентами сегодня кустари имеют в виду обыкновенные регистрационные удостоверения. Для этого попробовали и отвергнуть что-нибудь, спрятав одно за другое, например, направление «как бы на экспертизу». Будто уже и самого направления на фабрику фотокинработ — ненужного, бюрократического — не было. И все это ради главного — доказать, что фотограф заблуждался, что его выводы в отношении финорганов неверны. А на самом деле, надо полагать, они не рогатки ставят кустарям, а только и думают о том, чтобы как-то помочь им, посодействовать...

Но как бы там ни было, а разрешение Кулькову на фотопромысел все же дали. И можно было бы закрыть глаза на словесную эквилибристику заместителя начальника финуправления, если бы не одно обстоятельство.

В редакцию пришло письмо от новокузнечанина В. А. Колыванова. Он тоже решил заняться фотопромыслом, причем хотел бы это сделать на какой-то кооперативной основе. В 1980 году обращался в Заводской райфинотдел, но там на него «посмотрели, словно на пришельца из другой галактики».

После появления в «Кузбассе» материала «Конкурент, которого не ожидали» Колыванов вторично попытал счастья — на этот раз у Белоусова, поскольку проживал теперь в Центральном районе. Белоусов ему тоже отказал, сославшись на те же инструкции, в соответствии с которыми он в конце концов... выдал разрешение Кулькову.

И тут пришло письмо от него самого.

«По поводу статьи «Конкурент, которого не ожидали»... Я считаю, во-первых, себя оскорбленным — за надуманные выводы автора о личности Белоусова. Во-вторых, жаль газету, допустившую такое суждение о проблемах, которых не существует или о которых не следует говорить в партийной печати и в которых корреспондент явно некомпетентен».

Наверное, сей демарш можно было бы и не комментировать: явно из позавчерашнего дня. Но, к сожалению, похоже думает не один Белоусов. Поэтому напомню о сессии Верховного Совета СССР, принявшей Закон об индивидуальной трудовой деятельности. Должно быть, не от нечего делать обсуждали его положения депутаты. Жизнь заставила. И проблемы этой деятельности очень не просты, коль ввести в силу закон решено лишь через полгода после его принятия. И, кстати, партийная печать говорила об этом открыто, не ставя на сообщениях грифа «совершенно секретно».

Но автор письма грозит, если газета перед ним не извинится, подать на нее в суд — «за моральный и последующий (?) ущерб». И я решил вернуться к теме. А для начала встретиться с Белоусовым.

Народные контролеры, работники ОБХСС, да и сами торговые работники практикуют такой способ проверки. В магазине проверяющий просит взвесить, к примеру, конфеты, печенье, сахар — всего понемногу. А потом, когда продавец объявляет сумму, ему говорят: «Контрольная покупка!». И начинается проверка на вес и обсчет.

Нечто подобное надумал сделать и я. В лицо Белоусов меня не знал — в тот раз, будучи в Новокузнецке, я не смог увидеть заведующего райфинотделом и поэтому беседовал с ним по междугородному телефону из Кемерова (за что он на меня тоже обиделся). И вот, появившись в райфинотделе, я снял перед Белоусовым шапку и представился ему как... дежурный электрик Новокузнецкого стекольного завода. Хочу-де подзаработать — получить разрешение на фотопромысел.

В ответ я услышал следующее:

— Вам придется подождать до 1 мая, когда Закон об индивидуальной трудовой деятельности войдет в силу. А пока мы никаких разрешений не даем. Во-первых, в городе есть фабрика фотокинработ, которая и без того недостаточно загружена. Во-вторых, у нас есть договоренность с райисполкомом, чтобы пока не давать таких разрешений. Правда, по действующему законодательству вы могли бы фотографировать граждан у себя на квартире, но мы уже одному товарищу позволили так работать. Теперь от соседей идут жалобы. Приходите после 1 мая.

Вот и все. Он повторил то же, что уже говорил по междугородному телефону, когда я готовил своего «Конкурента...». Будто и не было выступления газеты. Выходит, критика на Белоусова не действует? Почему?

Мне пришлось встретиться с заведующим горфинотделом Н. Ф. Кайгородовым, председателем Центрального райисполкома С. Д. Мартиным, секретарем горисполкома К. И. Гоман, объяснить случившееся. В ответ услышал разное. Например, Гоман ознакомила меня с решением исполкома городского Совета «О статье в газете «Кузбасс» «Конкурент, которого не ожидали».

«Обсудив указанную статью и результаты последующей проверки с участием представителя финансового управления, исполком городского Совета решил:

1. Принять к сведению, что выдача регистрационных удостоверений на кустарно-ремесленные фотопромыслы без определенного места занятия путем посещения различных учреждений действующим положением не разрешается.

2. Обратить внимание работников Центрального райисполкома В. Г. Матийко, Л. Н. Белоусова и Н. А. Паренской на необходимость более четких и конкретных разъяснений гражданам вопросов индивидуальной трудовой деятельности в соответствии с Законом.

3. Довести до сведения райисполкомов, что до 1 мая 1987 года сохраняют силу действующие в настоящее время законодательные нормы, а также инструктивные указания Министерства финансов СССР по вопросам, касающимся порядка регистрации и учета граждан, занимающихся индивидуальной трудовой деятельностью. После 1 мая граждане должны получить в райисполкомах разрешение на занятие такой деятельностью и сдать его в финансовый отдел. Без разрешения райисполкома занятие индивидуальной трудовой деятельностью не допускается.

Председатель исполкома В. И. ЕФАНОВ.

Секретарь К. И. ГОМАН».

Клавдия Ивановна зачитала мне этот документ с некоторой гордостью. Вот, мол, как мы отвечаем на газетное выступление. Решением!

Но, спрашивается, что же здесь решено? Ничего. «Принять к сведению», «обратить внимание», «довести», а в конечном итоге «не разрешать» и «не допускать». Как видим, все та же запретительная программа, набившая оскомину не только желающим заняться фотопромыслом — всем остальным тоже. Похоже, в исполкоме решили просто отмахнуться от больного вопроса. И тем самым, хотели здесь того или не хотели, но поддержали Белоусова. Вместе с финорганами— на кустаря! Так сказать, объединенными усилиями...

В Новокузнецке 180 «частных» умельцев. Швеи, вязальщицы, мастера по изготовлению головных уборов. Наверное, есть у них какие-то планы, проблемы, желания, надежды. Скажем, на приобретение хорошего оборудования, снабжение нужными для работы материалами, закрепление удобных, соответственно разрекламированных мест на рынках. Но ни о чем таком в решении не говорится. Ничего — «для», все — «против».

— Подобный подход к кустарям для Новокузнецка характерен, — признает заместитель начальника отдела госдоходов областного финуправления А. И. Фокин. — К примеру, в 1985 году здесь вынесли решение, согласно которому на городском рынке могли реализовать продукцию только те, кто занимался декоративно - прикладным искусством.

Впрочем, в Кемерове положение не лучше. Тем более что самого Фокина проблемы индивидуальной трудовой деятельности тоже мало волнуют. По его мнению, вопросами торговли кустарей на рынках должно заниматься областное управление колхозными рынками, обеспечения материалами и оборудованием — Кузбассглавснаб, остальное пусть решают местные Советы. То есть «частник» должен сам стучаться во все двери. А финорганы будут его только контролировать и получать налог с дохода, согласно инструкциям Министерства финансов СССР.

Вот если бы деньги еще сами падали с неба, вообще было бы хорошо! Но этого почему-то не происходит: видимо, нет соответствующего указания Минфина. Приходится обходиться имеющимися. И вот старший ревизор-инспектор Кемеровского горфинотдела В. А. Дмитриев отправляется в Ленинский райфинотдел, чтобы сделать перерасчет налога с дохода мастеров по изготовлению меховых шапок. Он оценивает их норковые тушки по государственной цене — согласно пункту 68 инструкции Минфина за 1984 год. А ведь на территории СССР нет ни одного государственного магазина, в котором продавались бы меховые тушки. Люди могут приобретать их только по кооперативным ценам. Где? Например, в Прибалтике...

Финансового специалиста не беспокоит то, что в Кузбассе, центре меховой Сибири, нет своих кооперативных звероферм. Для него главное — взять деньги с готовенького, буквально упавшего с неба обстоятельства. И он берет, распугивая желающих заняться нужным, прибыльным делом.

Пора бы финорганам изменить отношение к проблеме. Не превращать налог в некую обдираловку, а создавать необходимые условия для вовлечения людей в индивидуальную трудовую деятельность — вот что нужно сегодня. В некоторых низовых финорганах, кстати, это начинают понимать, по крайней мере перестают смотреть на индивидуальных предпринимателей (так называют кустарей некоторые специалисты) как на стяжателей. Например, в Ленинском райисполкоме в день работы сессии районного Совета была организована выставка - продажа изделий местных умельцев, в ней приняли участие тридцать человек. Центральный райисполком областного центра пригласил своих подопечных принять участие в празднике «день общественности», который проходил в ДК строителей. Но таких примеров пока считанные единицы. Больше другого. Скажем, юргинский «частник» может торговать в Кемерове, а кемеровскому в Юрге — нельзя. На рынке он может продавать изделия по рыночной цене, а сдать в комиссионный магазин — только по государственной. Как видим, речь идет о проблемах, вполне разрешимых в рамках области. Нельзя же в самом деле быть рабами инструкций!

Но самое обидное для индивидуального предпринимателя — не в меру придирочные проверки на рынках.

— Мы не против контроля, — говорит кемеровчанка В. А. Касаткина. — Наоборот, мы за то, чтобы на рынке нам создали такие условия, когда кустари будут у всех на виду — отдельные прилавки, навесы от непогоды, соответствующие таблички. А сейчас мы торгуем в общей массе людей. И бывает, по нескольку раз в день предъявляешь патент. Вокруг сразу же собирается толпа: мол, спекулянтку поймали.

Обратите внимание на некоторую забавность ситуации: финорганы, милиция — все на одного кустаря.

Не много ли?

В. ШИШВАТОВ,
спец. корр. «Кузбасса».
гг. Новокузнецк—Кемерово.

фоторепортаж

На свидание с горами

(Окончание. Начало на 1-й стр.).

в группе энтузиастов семейных туристских походов родились свои добрые традиции, появились лидеры, и поэтому охотно помогли им с помещением.

Председателем клуба избрали подземного электрослесаря шахты «Распадская» Юрия Горохова. Надежными помощниками стали ему горный мастер шахты «Распадская» Константин Куликов, мастер горно-строительного техникума Сергей Устюжанин. Вместе со своими женами и детьми они уже второй раз отмечают День 8 Марта в горах. И, глядя на их сыновей, невольно приходишь к мысли, что эстафета любви к родному краю будет передана в надежные руки.

В. МИХАЙЛОВ.

НА СНИМКАХ: Настя Слесарева — дежурный костр; ой; на маршруте.

Фото Ю. Сергеева.
г. Междуреченск.

ТВ Р

18 марта

I ПРОГРАММА
Передачи ЦТ.
7.00 Утренняя зарядка. Мультфильм. Музыка.
7.30 «Время».
8.15 «К расследованию приступить» «Версия». 2-я серия. Художественный телефильм.
9.20 К Дню Парижской Коммуны». Кинопрограмма.
9.45—9.50 Новости
Перерыв до 16.00.
16.00 Новости
16.15 Поет и танцует молодость.
6.30 Документальные фильмы.
16.50 Ф. Лист «Фантазия — соната». Премьера фильма-концерта «По прочтении Данте».
17.15 Наука и жизнь. «Новаторы и консерваторы».
18.30 «Сегодня в мире».
18.45 Вечер балета в Большом театре, посвященный 40-летию творческой деятельности народного артиста СССР Ю. Григоровича.
21.00 «Время».
21.30 Шахматный выпуск.
21.40 «В мире Штрауса». Передача телевидения ГДР.
22.15 «Мир и молодежь».
23.15—23.30 «Сегодня в мире».

II ПРОГРАММА
Передачи ЦТ.
8.00 Утренняя гимнастика.
8.15 «Голос сердца». Премьера документального телефильма.
8.35, 9.35 Обществоведение. 10-й класс. Экономические законы социализма.
9.05 Немецкий язык. 1-й год обучения. Передача 30-я.
10.05 Учащимся СПТУ. Астрономия. Планеты.
10.35 «Девятый вал». Научно-популярный фильм.
11.05 Перечитывая К. Паустовского.
12.00 «Странный брак». 2-я и 3-я серии. Премьера художественного телефильма.
14.05 Н. В Гоголь. Страницы жизни и творчества.
15.05—15.10 Новости.
Перерыв до 18.00.

КЕМЕРОВО
18.00 Новости Кузбасса.
18.05 «В мире танца». Рассказ о танцевальном коллективе ДК «Комсомолец» г. Новокузнецка.
18.50 «Литературные вечера». Новые стихи В. Зубарева.
19.20 Мультфильм.
19.30 «Очередь». Отклики на передачу о торговле овощами.
Передачи ЦТ.
20.00 «Спокойной ночи, малыши!».

КЕМЕРОВО
20.20 «Сибирь на экране». Киножурнал.
20.30 «Кузбасс. День за днем».
Передачи ЦТ.
21.00 «Время».
21.30 «Странный брак». Художественный телефильм. 3-я серия.
22.30 «Сотворение доброты». Документальный фильм.
23.00—00.45 Футбол. Европейские кубки. 1/4 финала.

6.40 Программа передач. Погода 6.43 Новости Кузбасса. Погода. 7.30 Новости Кузбасса. 7.40 Из цикла «Трезвость — норма жизни». «Три встречи по одному поводу» (г. Новокузнецк). 7.58, 8.25 Погода. 8.27 Обзор газеты «Кузбасс». 8.32 Легкая музыка. 8.40 «Техвестник» ЦНТИ Кузбасса. 8.45 Объявления (по горсети). 11.15 Музыкальная программа «Трудженикам села». 18.40 Новости Кузбасса. Программа передач на 19 марта. Погода. Стереовещание: 19.00 Г. Свиридов. Песни на слова Р. Бернса. 19.34 А. Бызов. Сюита для трех баянов «Русские сюжеты». 19.43 А. Бородин. Фрагменты из оперы «Князь Игорь».

Спорт-арена

хоккей

КАНБЕРРА, 17. (ТАСС). Матч чемпионата мира по хоккею в группе «Д» между сборными Австралии и Новой Зеландии, проходивший в минувшее воскресенье в австралийском городе Перт, принес победу хозяевам — 58:0. Это новый мировой рекорд результативности на мировых первенствах. А прежний, державшийся с 1949 года, принадлежал канадцам, обыгравшим датчан — 47:0.

прыжки с трамплина

БЕЛГРАД, 17. (ТАСС). Свыше 50 тысяч зрителей собрал чемпионат мира по полетам на лыжах в Планице. И они не обманулись в своих ожиданиях: 59 спортсменов из 14 стран подарили им великолепное, волнующее зрелище. Победителем стал норвежец Оле-Гуннар Фиджестол, второе место у Матиаса Зупана (Югославия), третье — у Петра Фияса (Польша).

«Летающие лыжники» совершили только по два полета, поскольку ряд результатов оказался за отметкой 191 метр. Ограничение дальности полетов было введено в прошлом году Международной федерацией лыжного спорта по соображениям безопасности спортсменов. Поэтому самый дальний полет (194 м) на нынешнем первенстве, который совершил Фияс, не был зафиксирован в итоговом протоколе.

ПОГОДА

Гидрометбюро сообщает:
18 марта днем по области ожидается переменная облачность, без осадков. Ветер северный 5—10 метров в секунду. Температура 8—13, по югу 1—6, по северу до 18 градусов мороза. Давление будет расти, влажность не изменится.

Вторая страница сегодняшнего номера — сменная.

интервью по письму читателя

АВТОМОБИЛЬ: ДРУГ ИЛИ ВРАГ?

С тех пор, как на постах ГАИ появились первые газоанализаторы, с помощью которых ведется контроль за содержанием окиси углерода в выхлопных газах автомобилей, редакция получила немало писем, в которых читатели нашей газеты делятся своими мнениями по поводу этого новшества, призванного служить делу охраны воздушного бассейна Кузбасса. Письмо водителя первого класса кемеровчанина Ю. Е. Толстихина в этом ряду привлекло внимание остротой поставленных вопросов. Не случайно, завершая его, Ю. Е. Толстихин засомневался: «Мало надежды, что письмо будет опубликовано, но вы хоть в частном порядке пришлите ответ».

Мы решили, что именно в этом письме сконцентрированы все проблемы, связанные с охраной окружающей среды на автомобильном транспорте, и потому прокомментировать его попросили начальника управления ГАИ УВД облисполкома полковника милиции А. Г. Казакова и генерального директора объединения «Кузбассавтотехобслуживание» В. В. Семенова. Выдержки из письма Ю. Е. Толстихина и будут ориентиром нашего разговора.

— Анатолий Григорьевич, в своем письме Ю. Е. Толстихин утверждает, что в условиях Кемерова, да и многих других городов Кузбасса, главная опасность воздушному бассейну исходит от промышленных предприятий, дескать, только в этом направлении и нужно вести непримиримую борьбу.

Казаков:

— А кто отрицает, что промышленные предприятия не являются одним из основных источников загрязнения окружающей среды? Но только одним из основных, потому что автотранспорт является вторым таким источником. Особенно в крупных промышленных городах, какими являются Кемерово и Новокузнецк. Наукой точно установлено: здесь автотранспорт дает до 40 процентов всех опасных выбросов. А если учесть, что в выхлопных газах есть не только один из опаснейших газов — окись углерода, но и некоторые канцерогенные вещества, станет понятным, почему ГАИ, на которую возложен контроль за техническим состоянием автомототранспорта, особенно настойчиво проверяет автомобили на содержание окиси углерода в выхлопных газах. Только приведение всех автомобилей к экологически допустимой норме выхлопных газов в атмосферу даст надежду сохранить в чистоте воздушный бассейн городов Кузбасса.

— Появление первых газоанализаторов на постах ГАИ вызвало растерянность в рядах автомобилистов, а штрафные санкции — недоумение, а порой и резкий протест. Вот и автор письма считает, что вместо наказания водителей работники ГАИ могли бы за ту же плату, что и на станции технического обслуживания, оказывать им помощь в регулировке двигателей на содержание окиси углерода в выхлопных газах. Кстати, и на страницах «Кузбасса» уже поднимался читателями этот вопрос...

Казаков:

— Такая постановка дела круто меняет само предназначение службы ГАИ, отодвигая на второй план решение главной задачи — контроль за техническим состоянием автотранспорта. Да и нет нужды в этом, потому что такую услугу может оказать владельцу личного автомобиля любая СТО области, а на автотранспортных предприятиях уже давно должны действовать пункты технического контроля, оснащенные газоанализаторами. На передовых предприятиях применяют паспорта экологической чистоты автомобилей, в них проставляют все показатели содержания окиси углерода в выхлопных газах. Подобные справки выдаются и станциями технического обслуживания. Принято решение не наказывать штрафом владельцев таких справок, если их автомобили при первой проверке на контрольном пункте ГАИ покажут превышение нормы.

— А вот Ю. Е. Толстихин утверждает, что каждая такая поездка на СТО отнимает рабочий день, а нередко и два. Владимир Викторович, что можно сказать по этому поводу?

Семенов:

— Не буду отрицать, что на первом этапе были такие проблемы: не все станции имели газоанализаторы, нередко их показания расходились с данными на пунктах контроля ГАИ. Теперь эти проблемы полностью решены. Все станции нашего объединения имеют специальные пункты регулировки двигателей, оснащенные газоанализаторами. Для удобства клиентов почти все они работают в режиме полутора смен, таким образом, нет нужды отпрашиваться с работы. Кроме того, работают наши СТО и по субботним дням, применяем мы систему самозаписи, есть возможность встать на очередь, позвонив в стол заказов. Летом прошлого года мы организовали выезд наших специалистов с приборами диагностики в крупные гаражные кооперативы. Нынешним летом продолжим этот эксперимент.

— Уж коли речь зашла о летнем сезоне, самый резон поговорить о предстоящем годовом техническом осмотре автомобилей. На какую помощь могут рассчитывать владельцы личных машин? Я думаю, этот вопрос заинтересует многих автолюбителей, вынужденных нередко обращаться за помощью не на СТО, а к так называемым своим мастерам.

Семенов:

— В прошлом году по договоренности с руководством управления ГАИ УВД облисполкома мы провели эксперимент на СТО Кемерова, Юрги и Осинников по подготовке к техническому осмотру автомобилей клиентов. По нашим справкам ГАИ дает «добро» на эксплуатацию такого автомобиля до следующего осмотра.

Нынче мы продолжаем эту работу в более широком масштабе. То, что это дает, мне кажется, ясно любому автомобилисту.

В это связи хотел бы сказать еще об одной услуге, которую мы намерены оказывать на Кемеровской СТО. Здесь с наступлением теплых дней будет открыт пункт по самостоятельному техобслуживанию.

Интервью взял
В. МОИСЕЕВ.
г. Кемерово.

Зам. редактора
А. Н. ПАРШИНЦЕВ.

Газета выходит 300 раз в год. Тираж 260 тыс. экз. Объем 2 п. л.

Адрес редакции: 650630, ГСП. г. Кемерово, проспект Октябрьский, 28. Телефоны: приемной редактора 52-32-74, заместителей редактора 52-36-45, 52-52-66, ответственного секретаря 52-33-59, отделов: партийной жизни 52-55-47, 52-66-22, пропаганды 52-53-23, 52-64 88. Советов народных депутатов 52-62-33 52-63-22, культуры 52-54-23 52 65-47, угольной промышленности 52-35 66 52-51-23, 52-42-01, промышленности и транспорта 52-39-34, 52-50-45, 52-44-23, сельского хозяйства 52-37-33 52-49-78, строительного 52 38-23 52-46-22, 52 45-29 52-57-67 писем и рабселькоров 52-05-22, 52-06-01, 52-08-29, 52-07-45, 52-03-22, информации и спорта 52-47-45, 52-48-65, еженедельника «Панорама» 52-18-78, прием информации 52-34-56, иллюстрации 52-14 12, 52 25-23 общественной приемной 52-12-10, директора издательства 52-79-10, объявлений 52-69-33, бухгалтерии 52-70 10. Собственные корреспонденты: в Мариинске 2-31-20. Новокузнецке 47-02-04. Осинниках 2-35-64. Прокопьевске 3-30-35.

Газета отпечатана высоким способом в типографии издательства «Кузбасс», 650630, г Кемерово, пр. Октябрьский, 28. ОП 02320. Заказ № 65. Индекс 51901.