Орган Кемеровского обкома КПСС и областного Совета народных депутатов

Пролетарии всех стран, соединяйтесь!

КУЗБАСС

Газета издается с 7 января 1922 года.
51 (19081).
ВОСКРЕСЕНЬЕ,
1 марта 1987 года.
Цена 3 коп.

СЕССИЯ СОВЕТА НАРОДНЫХ ДЕПУТАТОВ

Демократизация подготовки, активность проведения, конкретный результат

Идет обычная сессия городского Совета народных депутатов. Наступает очередь организационного вопроса: скомпрометировал себя заместитель председателя горисполкома. Вспомните, как совсем недавно вели себя в подобной ситуации люди, которым сейчас предстоит голосовать! Выслушивали информацию, дружно поднимали руки. Все. На этот раз встает депутат: «Я знаю заместителя председателя горисполкома по совместной работе в постоянной комиссии. Это хороший и деловой человек».

«Но он совершил проступок, порочащий руководителя», — следует объяснение о том, что именно руководитель должен быть образцом в борьбе за трезвый образ жизни. «Жаль», — вздыхает выступающий. «И нам жаль», — соглашается представитель горисполкома. При голосовании тоже нет единодушия. И хотя вопрос решается не в пользу зампреда, неоднозначное отношение к его судьбе радует. Люди задумались. Они поняли, что поднять руку и тем самым выразить свое личное мнение — далеко не формальное дело.

Нетворческая атмосфера на депутатской сессии... Разве мыслимо такое! А ведь было именно так. Было многие годы. XXVII съезд КПСС, постановление ЦК КПСС, Президиума Верховного Совета СССР и Совета Министров СССР о мерах по дальнейшему повышению роли и усилению ответственности Советов народных депутатов за ускорение социально-экономического развития, наконец, январский Пленум ЦК КПСС настойчиво и последовательно требуют перестраиваться и в этом отношении.

Давайте задумаемся над цифрами. В прошлом году на сессиях местных Советов нашей области рассмотрено около семи тысяч вопросов хозяйственного и социально-культурного характера в их обсуждении приняло участие около одиннадцати тысяч депутатов. От уровня анализа, от качества решения насущных жизненных проблем в конечном итоге зависит обстановка, в которой мы живем и трудимся. Можно ли с полной уверенностью сказать, что тысячи принятых Советами решений были рациональными, демократичными, полезными людям? Возможно, некоторые из них так и остались в бумагах, не придав ускорения делу!

Рано или поздно такие вопросы должны были возникнуть. Сотни, тысячи людей собираются на сессии, отрываясь от непосредственной работы. Значит, часы их жизни, потраченные на коллективное обсуждение, на коллективное решение, должны быть не праздными. Однако горящие глаза, бурные споры на сессиях мы привыкли больше видеть на экранах в старых кинофильмах. Как оживить работу сегодня!

Многим памятна сессия областного Совета народных депутатов, которая прошла минувшей осенью. Речь шла о строительстве жилых домов и социальных объектов в области. Болевая точка. А потому и решили привлечь к ней всеобщее внимание. В нашей области тридцать три города и района. По этому числу образовали трудящих три комиссии из членов исполкома, депутатов, работников исполкома, его отделов и управлений, специалистов. Задолго до сессии комиссии тщательно изучали положение на своей территории, советовались с людьми. Одновременно в газете «Кузбасс» было опубликовано обращение облисполкома к населению с просьбой присылать свои предложения. Люди откликнулись. Они высказывались при встречах, писали письма в облисполком и в редакцию. Около ста предложений было учтено при подготовке проекта решения. Затем этот документ обсудили более чем в ста тридцати рабочих коллективах, во всех постоянных комиссиях. Прошла телевизионная конференция. Была организована выставка, рассказавшая и о достижениях, и о недостатках в социальном строительстве.

Так готовилась сессия. Стоит ли удивляться тому, что в ходе ее не было привычной скуки, что докладчиков долго не отпускали с трибуны, задавая им множество вопросов! Наконец, по каждому замечанию, предложению были в дальнейшем приняты меры, даны ответы.

Поиск начат. Он идет в городах и районах области. Так Юргинский городской Совет перед каждой сессией выпускает листовки-афиши с обращением к населению, публикует тематические анкеты в городской газете «Свет Ильича», устраивает «прямую связь по телефону» (на тему предстоящего обсуждения), проводит встречи с избирателями.

В Ленинске-Кузнецком и Междуреченске к сессиям готовят фильмы по вопросам, вынесенным на обсуждение. Это убедительное дополнение к докладам, как правило, эмоционально действует на депутатов, вызывая их активность.

Есть и еще один резерв. Когда мы говорим о народовластии, то непременно вспоминаем самодеятельные общественные организации. В шахтерском городе Осинники авторитетны органы общественного самоуправления, то есть уличные и домовые комитеты. Вот их-то и привлекает городской Совет к подготовке сессии, особенно когда речь идет о состоянии жилья, о коммунальном и бытовом обслуживании. Как это делается! Каждый депутат совместно с активистами уличных и домовых комитетов своего округа обследует его в соответствии с темой предстоящего обсуждения. Так, например, проверяли подготовку к зиме. Это и гласность, и пробуждение интереса населения к заботам местной власти.

Прошел год после XXVII съезда КПСС. Но уже замечено: откровеннее стали выступать депутаты на сессиях, появилась критика и самокритика. Больше стало депутатских запросов. Этому способствуют и дни депутатов, которые теперь проходят не как академическая учеба, а как обязательная встреча с избирателями, дни исполкомов, дни малых деревень. Все это позволяет точнее определить проблемы, требующие решения, вопросы, которые необходимо рассмотреть Совету. Но на тех же «днях», к сожалению, бывают далеко не все, обязанные быть. Здесь уже речь идет о депутатской совести: избрали, дал согласие баллотироваться — работай, не будь безучастен к переменам, которые происходят вокруг. Точно так же и поведение присутствующих на сессии далеко не одинаково активно. Кто-то промолчит, кто-то не выполнит поручения постоянной комиссии, наказа избирателей — откуда у такого человека быть активности!

Смысл депутатской сессии в конечном итоге — конкретный результат. Шерегешский поселковый Совет Таштагольского района настойчиво и кропотливо стал проводить социальную политику. От сессии к сессии здесь обсуждали дела в строительстве, благоустройстве, торговом, бытовом, культурном обслуживании населения. Постоянный контроль, активность депутатов на сессиях, их деятельность дали первые положительные результаты. Найден контакт с Шерегешским рудоуправлением, которое хорошо работает, перевыполняя план. Именно депутаты, интересные сессии привлекли внимание трудового коллектива к социальным вопросам. И вот уже введен в эксплуатацию горнолыжный комплекс, построены столовая, жилой корпус в пионерском лагере, детский сад с плавательным бассейном, автозаправочная станция.

Есть крупицы доброго в проведении сессий, демократизации их подготовки в Чистогорском поселковом и Атамановском сельских Советах Новокузнецкого, в Звездном и Ягуновском сельских Советах Кемеровского, в Колмогоровском и Пачинском сельских Советах Яшкинского районов.

Однако нерешенных житейских вопросов масса. Следовательно, недорабатывают избранники народа, помалкивающие на сессиях, не использующие в полной мере своих депутатских прав. Следовательно, часы и дни, потраченные на подготовку и проведение сессий, использованы недостаточно рационально. Пока все еще не принято открыто критиковать отдельных депутатов. Считается, что этому общественному делу их нужно прежде научить. Но коль скоро перестройка касается всех сторон нашей жизни и деятельности, коснулась она и формализма в работе Советов, коснулась и демократизации самих выборов, коснется и гласности в оценке личного участия каждого депутата в делах Совета.

Татьяна Алейникова и Валентина Чувашова работают швеями на Мариинской швейной фабрике. Обе отличные производственницы, ведут большую общественную работу. Валентина является профгрупоргом, а Татьяна партгрупоргом цеха, возглавляет передовое звено потока, была делегатом фестиваля молодежи.

Фото Ю. Сергеева.

г. Междуреченск.

ЯРКО, ДОХОДЧИВО

В течение минувшей недели в Кузбассе работала лекторская группа ЦК КПСС во главе с заведующим Всесоюзным домом политического просвещения доктором экономических наук В. И. Степановым. Лекции, посвященные материалам январского (1987 г.) Пленума ЦК КПСС, были прочитаны перед партийно-хозяйственным и идеологическим активом в трудовых коллективах Кемерова, Новокузнецка, Юрги и других городах и районах области.

В составе группы были ведущий научный сотрудник Института государства и права АН СССР доктор юридических наук Б. П. Курашвили, профессор Московского государственного института международных отношений доктор философских наук Г. К. Ашин и заведующий сектором научно-исследовательского экономического института Госплана СССР кандидат экономических наук М. В. Соловьев.

Я. НИКОЛАЕВ.

Указ Президиума Верховного Совета РСФСР

О проведении очередных выборов народных заседателей районных (городских) народных судов РСФСР

В связи с истечением в апреле—мае 1987 года полномочий народных заседателей районных (городских) народных судов РСФСР Президиум Верховного Совета Российской Советской Федеративной Социалистической Республики постановляет:

Президиумам Верховных Советов автономных республик, исполнительным комитетам краевых, областных, Московского и Ленинградского городских Советов народных депутатов, исполнительным комитетам Советов народных депутатов автономных областей и автономных округов провести очередные выборы народных заседателей районных (городских) народных судов РСФСР в апреле—мае 1987 года.

Председатель Президиума Верховного Совета РСФСР В. ОРЛОВ.

Секретарь Президиума Верховного Совета РСФСР Х. НЕШКОВ.

Москва, 27 февраля 1987 г.

Указ Президиума Верховного Совета РСФСР

О присвоении почетного звания «Заслуженный строитель РСФСР» работникам строительных организаций

За заслуги в области строительства и многолетний добросовестный труд присвоить почетное звание

«Заслуженный строитель РСФСР»

Демину Владимиру Ивановичу — начальнику Новокузнецкого домостроительного комбината, Кемеровская область.

Председатель Президиума Верховного Совета РСФСР В. ОРЛОВ.

Секретарь Президиума Верховного Совета РСФСР Х. НЕШКОВ.

Москва, 26 февраля 1987 г.

РАЗВИВАТЬ ИНИЦИАТИВУ И ТВОРЧЕСТВО

На XVIII съезде советских профсоюзов

Идти в ногу со временем, практически решать проблемы, рождаемые жизнью, — значит быть участником поистине революционных перемен в нашей стране. Новую роль и место самой массовой организации трудящихся в условиях перестройки обсуждают делегаты XVIII съезда профсоюзов. 27 февраля он продолжил работу.

Аплодисментами встретили собравшиеся товарищей **Алиева Г. А., Воротникова В. И., Соломенцева М. С., Демичева П. Н., Долгих В. И., Ельцина Б. Н., Соколова С. Л., Соловьева Ю. Ф., Бирюкову А. П., Лукьянова А. И., Медведева В. А., Никонова В. П., Разумовского Г. П.**

На пленарных заседаниях в Кремлевском Дворце съездов, в шести секциях, которые работали в различных залах Москвы, шло обсуждение важнейших задач, поставленных перед советскими профсоюзами XXVII съездом КПСС, в речи М. С. Горбачева на съезде профсоюзов.

Вопросы, от решения которых зависят повышение эффективности труда, его качество, перевод народного хозяйства на интенсивные рельсы, занимают большое место в съездовской дискуссии.

Делегаты остро и откровенно говорят о том, что мешает прибавить в работе, добиваться более высоких конечных результатов, выдвигают конкретные предложения по преодолению узких мест.

Приводились, в частности, такие примеры: при дефиците на многие виды изделий на складах лежат без перспективы быть когда-либо проданными партии не пользующихся спросом тканей и обуви, мебели и бытовой электроники, других изделий. Сказываются не только низкие темпы технического перевооружения ряда отраслей, но и несовершенство хозяйственного механизма, который, несмотря на все усилия, пока что ориентирует производство на пресловутый «вал».

Сооружение Ярославского шинного завода потребовало в свое время трех лет. Однако реконструкция устаревшего предприятия продолжается вот уже три десятилетия, и конца ей не видно.

Об этом говорили сборщик покрышек Ярославского шинного завода **В. В. Кузьмичев,** председатель Центрального комитета профсоюза рабочих текстильной и легкой промышленности **М. В. Ихарлова,** председатель ЦК профсоюза рабочих строительства и промышленности строительных материалов **А. М. Яковлев** и другие.

Одобряя в целом деятельность ВЦСПС за период между съездами, ораторы подчеркивали необходимость усилить влияние профсоюзов на перестройку производства. Обсуждаемый Закон о государственном предприятии (объединении) должен начать работать сразу, буквально с первого дня. Он призван привлечь к управлению предприятиями широкие массы тружеников, активизировать поиск внутренних резервов.

В достижении решительного перелома особенно важна роль профсоюзных организаций, их конкретная, деловая позиция, их живая творческая деятельность, доходящая до каждого рабочего.

Многие делегаты сконцентрировали внимание на тех вопросах, решение которых позволит резко повысить темпы строительства жилья и объектов соцкультбыта, создаст условия для совершенствования медицинского обслуживания, образования, культуры, развития службы быта.

Этим вопросам посвятили свои выступления народный артист РСФСР **И. Д. Кобзон,** председатель Киргизского республиканского совета профсоюзов **Э. Абакиров,** народный артист РСФСР, артист Государственного академического Малого театра СССР **Ю. М. Соломин** и другие.

Серьезные недоработки, в частности, отмечались в деятельности легкой промышленности. Однако вызывают озабоченность условия, в которых находятся сами работники отрасли. Более миллиона тружеников отрасли нуждаются в жилье.

Сейчас в легкой промышленности значительно возросли капиталовложения, увеличились средства на строительство жилья, детских садов, пионерских лагерей, санаториев-профилакториев.

В последние годы на многих предприятиях успешно действуют цеховые оздоровительные комплексы. Однако они до сих пор не получили прав гражданства. Врачей порой приходится оформлять инженерами, лаборантами. Было высказано предложение, чтобы ВЦСПС и Минздрав СССР не только поддерживали эту форму оздоровления людей, но и решали элементарные организационные вопросы.

В период, когда идет борьба за социально-культурный прогресс и здоровый быт, отмечалось на съезде, не может стоять в стороне от перестройки искусство. Его роль заметно возросла. Большое и очень полезное дело могли бы сделать профсоюзы. Нужно постараться, чтобы во всех дворцах культуры, клубах, даже в самых маленьких, стало тепло и уютно.

Перестройка сильна живым творчеством масс, общей заинтересованностью в делах. Для миллионов трудящихся она проявляется в социалистическом соревновании. Председатель Таджикского республиканского совета профсоюзов **А. Дадабаев,** председатель профкома Северского трубного завода имени Ф. А. Меркулова Свердловской области **И. Г. Варламов,** председатель Армянского республиканского совета профсоюзов **М. К. Арутюнян,** председатель Туркменского республиканского совета профсоюзов **О. И. Ишанкулиева** отмечали необходимость целенаправленно и смело искать новые формы трудового соперничества, соответствующие задачам революционного обновления нашего общества.

Так, строители Таджикистана сумели добиться большего эффекта в соревновании смежников по принципу «рабочей эстафеты». Широкую поддержку у трудящихся страны получил принцип общей ответственности за высокую производственную и общественную дисциплину — почин, родившийся в ходе соревнования на предприятиях Свердловской области.

Во многих выступлениях проводилась мысль о том, что необходимо активизировать деятельность профсоюзов в бригадах и цехах, на фермах и в лабораториях — там, где решается судьба перестройки.

Резкой критике были подвергнуты профсоюзные работники, которые, вопреки требованиям жизни, цепляются за привычные схемы, не спешат улучшить свою деятельность. В Туркмении, например, победителей соревнования зачастую определяли на основе всевозможных сводок и справок. Захотят ли люди равняться на таких «лидеров»? Отмечалось, что ВЦСПС, ЦК отраслевых профсоюзов увлеклись придумыванием инициатив. Появился своего рода конкурс по их «изобретению». В живую практику они мало что вносят, а профсоюзный актив отвлекают от повседневной работы.

Конкретные, аргументированные предложения делегатов касались изменения самих подходов к организации соревнования. Было, в частности, высказано пожелание определить в каждом регионе базовые предприятия, задачей которых станет обобщение и пропаганда передовых приемов трудового соперничества.

Важная роль в горячих буднях перестройки принадлежит молодежи. Громко и уверенно звучит ее голос на съезде профсоюзов. Начальник штаба ударной комсомольской стройки города Находки Приморского края **В. М. Ходырев,** студент Днепропетровского медицинского института **Н. Н. Бондаренко,** бригадир водителей производственного объединения «Курганавтотранс» **А. А. Мурашов,** председатель Литовского республиканского совета профсоюзов **А. А. Ференсас,** председатель Красноярского краевого совета профсоюзов **В. П. Толюпа** подняли коренные вопросы воспитания молодежи на революционных, трудовых и боевых традициях советского народа.

Во многих городах молодежь создает советы интернационалистов — настоящие центры патриотического воспитания. Их надо поддержать, уберечь от формализма, скуки, заорганизованности, от вмешательства в их дела тех, кто к любой смелой молодежной инициативе подходит с позиций перестраховки: «как бы чего не вышло».

Конкретные направления деятельности профсоюзов были обсуждены на шести секциях: по производственно-экономической работе профсоюзов, усилению ее воздействия на ускорение научно-технического прогресса; по охране труда, по государственному социальному страхованию и охране здоровья трудящихся; по участию профсоюзов в ускорении решения жилищной проблемы и улучшению торгово-бытового обслуживания трудящихся; по воспитательной работе профсоюзов и организации досуга трудящихся; по развитию социалистического самоуправления и дальнейшему совершенствованию стиля и методов организаторской работы профсоюзов в свете требований XXVII съезда КПСС.

С сообщением о работе секций выступил секретарь ВЦСПС **К. Турысов.** Съезд принял постановление, в котором предложения, выработанные секциями, рекомендовано использовать в деятельности ВЦСПС.

С приветствиями к съезду обратились председатель Центрального совета монгольских профсоюзов **Б.-О. Лувсанцэрэн,** председатель Центрального Комитета объединенных профсоюзов Кореи **Ким Бон Дю,** генеральный секретарь, член исполкома Южно-Африканского конгресса профсоюзов **Д. Нкадименг,** генеральный секретарь Британского конгресса тред-юнионов **Н. Уиллис,** председатель Центральной организации профсоюзов Финляндии **П. Вийнанен,** секретарь-координатор Всеобщей конфедерации португальских трудящихся — национального интерсиндикала **Мануэль Карвалью Да Силва,** председатель Новозеландской федерации труда **Д. Нокс,** заместитель председателя Центрального совета профсоюзов Афганистана **Вали,** представитель Международной организации труда **Ч. Полони,** председатель Центрального совета эфиопского профсоюза **Тадессе Тамрат,** член исполкома Национального руководящего совета трудящихся Чили **М. Лабранья,** член президиума Совета союза профсоюзов Югославии **А. Васич,** представитель Генерального совета профсоюзов Японии (СОХИО) **И. Нида,** председатель Федерации лаосских профсоюзов **С. Сой,** генеральный секретарь Всекипрской федерации труда **А. Знартидис,** заместитель председателя Федерации профсоюзов Кампучии **С. Сипхон,** генеральный секретарь Всеобщей конфедерации рабочих профсоюзов Народной Демократической Республики Йемен **Рагех Салех Наги.**

☆ ☆ ☆

28 февраля — заключительный день работы XVIII съезда профессиональных союзов СССР.

Аплодисментами встретили делегаты и гости товарищей **Зайкова Л. Н., Демичева П. Н., Долгих В. И., Бирюкову А. П., Лукьянова А. И., Разумовского Г. П.**

На утреннем заседании делегаты завершили обсуждение отчетных докладов ВЦСПС и Центральной ревизионной комиссии.

(ТАСС).

панорама новостей

Ветераны в строю

На учредительной конференции ветеранов избран городской совет, председателем которого единодушно назван Н. И. Сусанин.

Конференция показала, что ветераны и сегодня в строю, готовы поделиться своим богатым жизненным опытом, оказать практическую помощь в деле воспитания подрастающего поколения. В выступлениях П. И. Бочаровой, чей партийный стаж составляет более полувека, И. П. Щербакова и Г. С. Петухова прозвучали конкретные предложения оказания такой помощи.

г. Березовский.

Наглядный урок

В совхозе имени Чкалова состоялась районная научно-практическая конференция, рассмотревшая вопрос о роли человеческого фактора в управлении и использовании экономического механизма в условиях перестройки.

Необычно проходила конференция. Каждый участник получил контрольное задание с описанием той или иной острой ситуации, взятой из жизни хозяйств района. А потом шел коллективный разбор ответов, которые позволяют судить об умении руководителей и специалистов хозяйств находить правильный путь в устранении конфликтных ситуаций.

Ленинск-Кузнецкий район.

Первые шаги гиганта

Механизаторы участка В. А. Ротфуса начали вывод из монтажной камеры первого на шахте имени Вахрушева мощного комплекса 4КМ-130.

Пласт Второй Внутренний всегда был в центре внимания горняков. И запасы угля здесь солидные, и размахнуться есть где. Да только вот беда, мощность пласта в 4,5 метра была одним из основных препятствий. До недавнего времени горняки не имели возможности взять весь уголь за один заход, а слоевая система отработки — это неизбежные потери топлива, дополнительные сложности в управлении кровлей.

— Все эти проблемы позволит решить разом новый комплекс, — говорит главный инженер шахты О. В. Корякин. — Он рассчитан на отработку за один заход такого мощного пласта, как наш.

г. Киселевск.

Строим сами

Ровно месяц отработал на строительстве своего дома коллектив МЖК Таштагольского рудника.

— И у добытчиков железной руды, как и у угольщиков Кузбасса, одна из острейших проблем — жилье для горняков, — говорит директор рудника В. С. Лялько. — Вот мы и решили дать инициативу комсомолу.

Нелегко было попасть в число 16 претендентов на право участия в МЖК. В открытом конкурсе молодых горняков участвовали все, а получили путевки лишь те, кто проявил себя не только на производстве, но и в общественной жизни коллектива.

Еще один интересный эксперимент идет на руднике. Коллективы цехов и участков методом народной стройки будут возводить первые шесть двухквартирных коттеджей. А хозяевами их станут те, кого назовут товарищи по работе.

г. Таштагол.

Щедрость таежной нивы

Шестой год подряд коллектив Кузнецкого госпромхоза выходит победителем социалистического соревнования среди родственных предприятий области.

Если для большинства кузбассовцев тайга лишь место отдыха, то для промысловиков она рабочее место. На 1 млн. 160 тысяч рублей всевозможной продукции произвел коллектив госпромхоза в минувшем году, получив 400 тысяч рублей чистой прибыли. Нынче промысловикам предстоит дать таежной продукции на 170 тысяч рублей больше прошлогоднего.

— Надежда на интенсификацию всех отраслей таежного промысла, — говорит директор госпромхоза Н. И. Ткач. — Мы рассчитываем продать колхозам и совхозам области 500 пчелосемей, дать не менее 50 тонн меда, сварить 25 тонн варенья.

г. Мыски.

к пленуму обкома КПСС

Отмахнулись...

Как руководители треста «Кузбасстрансстрой» реагируют на критику

Почти три месяца в тресте «Кузбасстрансстрой» собирались с мыслями, чтобы ответить на статью «Комплекс сдан — забудьте!», опубликованную в «Кузбассе» 25 октября прошлого года. И добро, если бы после долгих раздумий прислали в редакцию деловой ответ по существу критических замечаний, высказанных в материале. Ничего подобного. Управляющий трестом Б. П. Варфоломеев даже не удосужился признать, что факты, как говорится, имели место. Выходит, «не имели»?

Напомним, о чем шла речь в статье. В июне 1986 года государственная комиссия, которую возглавлял заместитель начальника Кемеровской дороги В. Т. Семенов, подписала акт о приемке в эксплуатацию первой очереди пускового комплекса на линии Барзас — Анжерская. Заказчик МПС и подрядчик Минтрансстрой формировали его по принципу: «Урезать, так урезать!». В пусковой комплекс не включили жилье, объекты соцкультбыта. Пресловутая экономия привела к отсутствию элементарных условий для труда и отдыха железнодорожников, обслуживающих новую ветку.

После сдачи комплекса генподрядчики — тресты «Кузбасстрансстрой» и «Томсктрансстрой» резко снизили темпы работ. В результате сорван ввод второй очереди пускового комплекса. Не закончено развитие станций Челы и Барзас, где до сих пор нет электрической централизации стрелок и сигналов, устройств СЦБ. Ни на шаг не продвинулись транспортные строители в сооружении постоянных котельных в Барзасе и Анжерской. В конце минувшего года «Кузбасстрансстрой» «вымучил» один из трех 12-квартирных домов в Барзасе. Дом сдан с опозданием на год и с временной канализацией: неподалеку зарыли цистерну. Конечно, все эти недоделки не позволяют эффективно использовать второй выход на Транссибирскую магистраль.

Почему строители сбавили обороты, как выйти из прорыва и подтянуть социальную сферу? Б. П. Варфоломеев умалчивает об этом. Правда, он сообщил, что второй и третий 12-квартирных дома будут сданы соответственно в марте и июне 1987 года. Свежо предание... Жилье не примут без канализационного коллектора, а его сооружение затянулось. Новокузнецкое управление «Водрем-19» треста «Уралтрансстехмонтаж» освоил менее половины выделенных средств и проложил лишь два километра из пяти. В чем загвоздка? Варфоломеев ссылается на то, что заказчик не делает корректировку проекта по замечаниям субподрядчика. Иная точка зрения в оксе Кемеровской дороги. Заместитель начальника отдела А. А. Абишев говорит: «Никакой корректировки не надо. У начальника «Водрема-19» А. А. Мымрина претензий к проекту нет. Субподрядчику необходимо до начала паводка пройти болотистый участок длиной 200 метров, иначе в первом полугодии дома не будут сданы. Если потребуются дополнительные работы, дорога оплатит». Как видим, нет причин откладывать строительство коллектора.

В конце ответа Б. П. Варфоломеев сообщает: «Дальнейшее сооружение жилого фонда и объектов соцкультбыта будет производиться в соответствии с утвержденным планом». Только вот соответствия этого на линии Барзас—Анжерская никогда не наблюдалось. Похоже, транспортные строители и не помышляют о нем. В тресте «Кузбасстрансстрой» умывают руки и, очевидно, ждут первое января 1988 года, когда планируется закрыть титул. После этого со строителей взятки гладки, а значит, эксплуатационники останутся на долгое время без кола, без двора.

В. АНТОНОВ.

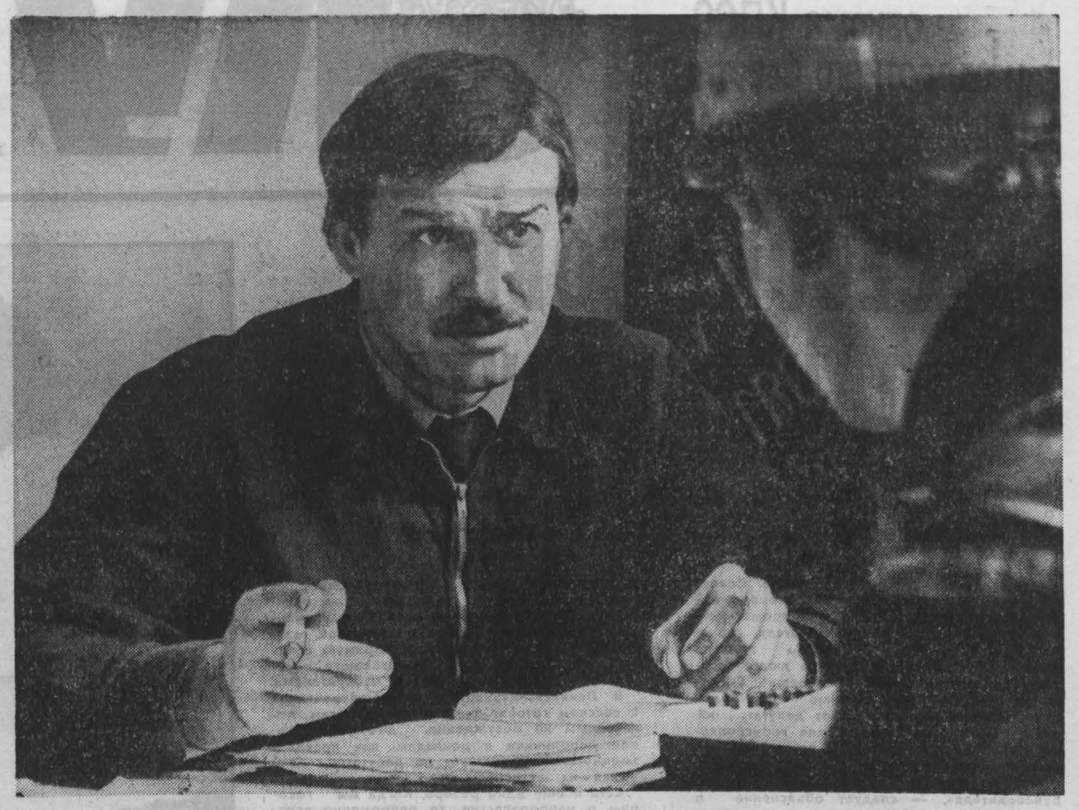

Анатолий Прокопьевич Берестнев — председатель профкома второго мартеновского цеха КМК. После окончания Сибирского металлургического института работал подручным сталевара, диспетчером завода. Анатолий Прокопьевич депутат городского Совета. К нему охотно идут за советом и помощью рабочие цеха.

Фото В. Волченкова.

г. Новокузнецк.

резервы рабочего места: бригадный хозрасчет

ВРЕМЯ ВОЗВРАТА ДОЛГОВ

Коллектив колхоза «Победа» начал перевод структурных подразделений на оплату от валового дохода и самофинансирование. Эта инициатива одобрена бюро обкома КПСС

Речь идет не об очередном эксперименте. Опираясь на опыт хозяйств системы Госагропрома, успевших добиться положительных изменений в экономике, на помощь ученых Института экономики Сибирского отделения Академии наук СССР, на стремление людей делом ответить на поворотные партийные решения последнего времени, колхоз «Победа» начал свой нелегкий путь к конечной цели. Она ясна—крепить экономику не только за счет дополнительных капитальных вложений и ассигнований государства, но и в первую очередь за счет умения распорядиться имеющимся потенциалом.

Какие же процессы происходят сегодня в хозяйстве? Какими силами и средствами внедряет коллектив новые методы работы? Сумеет ли колхоз и колхозник, работающий в нем, перестроиться без остановки, без раскачки и лишних препон? Окончательный ответ на эти непростые вопросы даст только время. Но уже сегодня видны тенденции развития нового дела. О них и речь.

Не с нуля, но рядом...

Прежде всего надо найти точку отсчета, потому что не раз и не два за последние годы район, выдвигая инициаторов движения или инициаторов соревнования, руководствовался главным: как у хозяйства «насчет плана»? Остальные показатели чаще оставались в тени. Новым в обсуждении инициативы колхоза «Победа» явилось то, что руководителям и парткому было прямо указано на нерешенные проблемы экономического характера.

В целом показатели хозяйства неплохие, особенно в сравнении с соседями и тем более со многими колхозами и совхозами других районов. За прошедшую пятилетку урожайность зерновых выросла на пять центнеров с гектара, удой от коровы — на 128 килограммов. В прошлом году с каждого гектара получено по 24,8 центнера зерна, продано его государству почти вдвое больше, чем планировалось. Выросла продажа молока и мяса. Больше заготовлено кормов. Значительно улучшились условия жизни колхозников, растет их материальное благосостояние.

Но куда деть и такие факты: за прошедшую пятилетку основные фонды сельскохозяйственного назначения выросли в 2,4 раза, а производство продукции — на... 2,5 процента. Разница в сто раз — не просто повод к серьезному разговору. Это сигнал тревоги и неизбежный вопрос: куда мы придем с такими методами хозяйствования?

Можно расценивать как несомненное достижение получение в прошлом году колхозом прибыли в 748 тысяч рублей. Даже с учетом дотации в 259 тысяч рублей — все равно сумма почти в полмиллиона — это сумма. Если не учитывать (а не учитывать никак нельзя!) задолженность Госбанку по долгосрочным ссудам в 5,6 миллиона рублей и миллион — по краткосрочным. Такими темпами, если не брать новых ссуд, колхоз рассчитается с государством не раньше чем через 12 лет— срок, не устраивающий не только экономистов, но и коллектив, которому для роста и даже просто поддержания достигнутого уровня производства нужны «живые деньги». Где их взять? Только заработав и только сэкономив — иного пути нет.

Вот такое положение было в хозяйстве к началу декабря 1986 года, когда животноводческие бригады Анны Ивановны Акиньшиной и Галины Филипповны Горбуновой, подписав договоры с правлением колхоза, перешли на оплату труда от валового дохода.

Разговор с товарищем бригадиром

Свежий февральский снег выбелил дворы на ферме. С утра только тропки проложены к широким воротам, у которых двое рабочих сгрузили с тракторного прицепа опилки. Их уже перенесли внутрь помещения, добирают остатки под метелку.

Анна Ивановна Акиньшина заглядывает в записную книжку:

— Тонну получили, тонну должны использовать. Дорого, жаль, солому для подстилки нельзя использовать: транспортеры забьет.

Бригадир только что вернулась из нового кормоцеха. Агрегат запущен зимой, полный цикл технологических операций еще не освоен, но даже простое смешивание кормов с последующим запариванием экономит их и увеличивает удои. На днях устраняли поломку, и в это время продуктивность коров сразу понизилась.

— Все равно дорого, — гнет свою линию Акиньшина. — Вот если бы в кормоцехе смонтировали оборудование для сдабривания корма микроэлементами и солью, цех себя быстрее бы оправдал.

Заходим в красный уголок. Как и в любом другом, здесь не меньше десятка таблиц, справок, объявлений, но эти — все по делу. Ежедневно каждая доярка знает о результатах своей работы. Знает, за что и в каком объеме получит вознаграждение за труд. Вот на этом стенде — итоги работы за январь. Бригадир называет первую фамилию: Ермолаева Татьяна Алексеевна, доярка. Базовый коэффициент работы ей определен как и всем — единица. Надбавки: за перевыполнение плана — 0,1, за классность — 0,2, за стаж (раньше, признаться, такого показателя нигде не встречалось) — еще 0,1. Бригадир уточняет: последнюю надбавку Ермолаева получила по решению совета бригады. Итого: коэффициент трудового участия — 1,4. Отработано в январе 25 дней, КТУ выставлен — 35. Начислено 226 рублей 29 копеек. Плюс за отличное качество молока 34 рубля. Итог за месяц—260 руб. 29 коп.

Чуть позже мы вернемся к технологии распределения средств уже с точки зрения экономиста, сейчас же бригадир делится своими наблюдениями:

— Когда переходили на новую систему, ни один рабочий не сказал: не верю. Потому что предварительно разговор шел с каждым человеком, и никого не забыли. Не вышла доярка по болезни — ее немедленно заменят без споров и мелких расчетов. Надо помочь ветфельдшеру — бросай свои дела, общие всегда важнее. Такого выражения — у меня своя работа — больше нет. Хотя учет идет строго индивидуальный.

Надо, чтобы люди доверяли бригадиру и верили в справедливость оценки труда. Считаю, мне удалось найти общий язык с коллективом а если бы не нашла — не работала бы, и все.

Дела на ферме между тем шли своим чередом. Скотники выгоняли коров на прогулку. Не в загон, а по маршруту, снег здесь неглубокий. Дежурная Светлана Постоногова занималась уборкой. Слесарь стучал молотком у кормораздатчика. К бригадному домику потянулись женщины: должна подъехать автолавка. Обычный февральский день бригадира-животновода. Но в этой обычности уже изначально была заложена своя логика, своя программа. И «программистами» выступали люди, для которых экономика производства была и профессией, и призванием.

Точка зрения ученого

(Из выступления доктора экономических наук, доцента Института экономики СО АН СССР В. Д Смирнова на областной научно-практической конференции).

...Дожили. К слову «самофинансирование» вынуждены добавлять еще одно «реальное». Будто самофинансирование может быть нереальным! А ведь может — десятки миллиардов тратим и тратим, берем не у себя — у государства.

...Самоокупаемость должна начинаться со звена, бригады, фермы. А потом— от директора до рабочего— все на подряд. Надо пропустить через конкретного человека все элементы затрат. Ни одного объекта, ни рубля основных и оборотных средств мимо конкретного человека не пропускать — тогда будет отдача. Нечего бояться давать рабочему максимум самостоятельности — он эту самостоятельность давно заработал и сумеет использовать как надо. Я — за личные программы НТР на всю пятилетку, за демократизацию не только социальной сферы, но и экономики!

Точка зрения экономиста

Досталось и достается в этот сложный период внедрения новшества главному экономисту «Победы» Серафиме Михайловне Имешевой. Весь экономический отдел — два человека, много не только своей работы, но и чисто пропагандистской, общественной. Рассчитать, убедить людей и внедрить — три этапа работы, и это далеко не все. Конечно, больше всего в разговоре с Имешевой интересовала сама «технология» нововведения. Ей слово:

— Сначала — откуда мы все это брали. Если об опыте, то ездили в совхоз «Алей» Алтайского края, где уже давно ученые Института экономики ведут поиск оптимальных путей хозяйствования. Смирнов помог выбором основных направлений работы. Давайте ближе к бригаде, так понятнее.

Себестоимость центнера молока в прошлом году у нас составила 32 рубля 92 копейки при плане 26-78. Никуда не годный результат. Ясно, что сказались изъяны кормопроизводства: дороже, чем планировалось, обошлись и сено, и сенаж, и силос. В кормопроизводстве еще придется наводить порядок теми же методами. Но часть ненужных затрат, и немалая часть, падала все же на зимовку. Корма и так дорогие, а мы их расходуем словно чужие. Выход телят низок, падеж высокий, и, самое главное, личная ответственность за колхозный рубль принижена до недопустимого предела. Решать эти проблемы без участия человека с фермы нельзя: не то время, не те задачи.

Раньше экономические взаимоотношения человека с колхозом строились слишком просто: дал продукцию—получи за нее по нормативам. Ломаем эту систему. Теперь бригада должна уложиться в нормативную себестоимость продукции, затем — выполнить план и социалистические обязательства. Все пойдет нормально — возьмет бригада 16 рублей за центнер молока и 60 — за получение теленка.

На месяц мы отпустили коллективу по нормативам 18788 рублей — берите, распоряжайтесь. Что израсходовали в январе и по уму ли? На корма ушло 8600 рублей. Здесь приходится только сожалеть, что не «привязано» к чековой системе наше полеводство — что дают, то и бери. Была бы возможность выбора кормов, уверена: израсходовали бы меньше. Запчасти на оборудование — 43 рубля. Это естественно. У Горбуновой насос сгорел — такое происшествие потянет кассу ее бригады. Текущий ремонт — 485 рублей — тоже надо, содержание помещений — 12. Обошлись минимумом. Расходы на гужевой транспорт сократили до 114 рублей. 170 рублей ушло на амортизацию оборудования. А вот расход электроэнергии — 776 рублей — великоват. Не было счетчиков. 1981 рубль — работа транспортного конвейера, 102 — автоуслуги, в общем издержала бригада 12551 рубль. В распоряжении коллектива осталось 6237 рублей. Всю эту сумму в принципе можно раздать в виде зарплаты, но мы посоветовали: оставьте часть на всякий случай в виде переходящего и накапливающегося резерва. Бригада согласилась. 1237 рублей оставлено на февраль.

Два результата видны, как говорится, невооруженным глазом — сокращение прямых затрат и больше продукции. Доярка А. И. Гусельникова надоила от каждой коровы за месяц 317 килограммов молока, В. П. Барышева — 302. Год назад показатели первой и второй соответственно были 172 килограмма и 218. Две доярки из восьми получили молока меньше прошлогоднего: у коров их групп запоздали сроки отела. Факт тоже примечательный, он говорит о необходимости быстрейшего перевода на подряд и специалистов по воспроизводству, и зоотехников.

Кто против?

Интересно будет посмотреть на результаты работы бригады через месяц, после окончания квартала. Но, как бы там ни было, в какой именно форме ни будет жить хозрасчет на ферме, ясно одно: без него колхозу не выбраться из долговой ямы, рано или поздно считать затраты придется всем. Дело, может быть, только в конструкции противозатратного механизма, но такой механизм создается и будет создан. Казалось бы, самый простой путь — немедленное и бесповоротное включение в хозрасчетные отношения каждого из 600 работников хозяйства. Тем более что животноводы сегодня предъявляют серьезные претензии к качеству кормов. Будь весь колхоз на чековой системе расчетов, плохие корма могли не покупать у полеводов и те неизбежно оказались бы внакладе. Но спешка в нашем случае не поможет. Без главного условия не обойтись — без долгой и трудной работы с людьми, без разъяснения сути новых методов хозяйствования и убеждения действием.

Самый серьезный «враг» хозрасчета — та система оплаты труда рабочих и специалистов, которая основана на повременном отбывании на твердых тарифах и окладах. В «Победе» рассказали такую историю. Много жалоб, в том числе и в районные инстанции, от водителей гаража. Не секрет что машины в рейсах, особенно на погрузке и выгрузке, используются плохо, огромны потери времени, не зависящие от шофера. Подсчитано: за рейс в Ленинск-Кузнецкий, потратив на загрузочных площадках день, водитель-сдельщик может получить... два рубля. В то же время тот, кто остался на ремонте, «по тарифу» получит вдвое больше. Потому почти неизбежно в гараже будут противники хозрасчетных методов.

И выход видится в одном: пора вводить хозрасчетные отношения во взаимоотношениях между всеми смежниками по агропрому. Чем дольше затянется этот ввод, тем труднее, дольше новые методы хозяйствования не найдут применения в низовых звеньях. На уровне РАПО решение (как, когда, кому и где) принять проще: и раньше существовала неплохая система договорных обязательств, только контроль за ее применением отсутствовал. Да и часто ли колхоз штрафовал смежника за невыполнение договора? Редко, гораздо чаще взаимные претензии решались келейно, в узком кругу, по принципу ты — мне, я — тебе. А в руках бригадира Акиньшиной — чековая книжка, прообраз того документа, что неизбежно станет своеобразным удостоверением личности каждого смежника. Но — когда станет?

Беседуя в парткоме с его секретарем А. Д. Колеватовым, выяснили: вопросы взаимосвязи между подразделениями не только одного колхоза, но и всего РАПО коммунисты поднимали на собрании еще в октябре прошлого года, когда обсуждались возможности перехода на хозрасчетную систему. Их беспокойство понятно: первым бригадам нужны последователи и единомышленники в масштабе всего района. Пришло время возвращения долгов, взятых у государства, и время накопления своих финансовых резервов.

Н. КУЗНЕЦОВ.

спец корр. «Кузбасса».

Ленинск-Кузнецкий район.

как вас обслуживают?

РАДУЕТ ЛИ «ПУШИНКА» ЖИТЕЛЕЙ СЕЛА

Слабое звено специализированных производственных объединений

Сельские жители нашей области пока что не пользуются теми же бытовыми услугами, что и горожане. Не в каждом районном центре есть Дом быта с набором необходимых мастерских. В селах же обычно действуют только комплексные приемные пункты райбытуправлений, где можно лишь оформить заказ, а выполнит его районное либо городское ателье. Вот эта кооперация райбытуправления со специализированными производственными объединениями и есть пока самое слабое место в организации бытового обслуживания сельского населения.

Дело в том, что выполнять индивидуальные заказы и хлопотнее, и менее выгодно, чем торговать через сельские приемные пункты уже готовыми изделиями. Вместе с ними можно сплавить и то, что не нашло или заведомо не найдет спроса в городе — немодную, из неходовых материалов, а порой и просто некачественную одежду. Но и в селах не всегда ее раскупают. За последние два-три года, например, на складах райбытуправлений, с которыми кооперируется кемеровское трикотажное объединение «Пушинка», скопилось вязаных изделий на 300 тысяч рублей.

Как ликвидировать товарные завалы, что можно сегодня сделать, чтобы и сельские жители беспрепятственно могли заказывать трикотажные вещи по своему вкусу — об этом и вели речь впервые за многие годы собравшиеся вместе руководители кооперирующихся предприятий. Они не просто претензии высказали друг другу, а постарались сообща решить проблему. Предложили, например, иначе планировать работу, иначе вести взаимный расчет и почаще информировать друг друга о текущих делах.

Экспериментальная лаборатория объединения «Пушинка» показала собравшимся коллекцию современных моделей трикотажной одежды, разработанную специально для сельских заказчиков. В ближайшее время будут оформлены и разосланы в приемные пункты альбомы с фотографиями этих моделей.

Объединению «Пушинка» нынче намного увеличены фонды на пряжу, а начавшаяся на прядильных фабриках госприемка готовой продукции позволяет надеяться, что будет она и более высокого качества. На 70 тыс. рублей получило недавно объединение нового оборудования, в том числе и высокопроизводительные автоматы и полуавтоматические вязальные станки.

Словом, есть все условия для лучшей работы и для того, чтобы сельские жители могли пользоваться услугами специализированного объединения по крайней мере наравне с горожанами.

В. ГЕНКИНА.

человек и природа

ТРЕВОГА В ЗЕЛЕНОЙ КАЗАНКЕ

Еще в 1984 году я писал в городскую газету о нарушениях Закона об охране природы в зеленой зоне микрорайона Зеленая Казанка. Прошло три года, но порядок не наведен.

Зеленая зона в районе Зеленой Казанки Киселевска была заложена более 20 лет назад. Она в основном состоит из сосны. В первые годы в междурядьях люди сажали картофель. Сосны росли, а это стало отражаться на урожае картофеля. Предприимчивые хозяева картофельных участков начали корчевать их, отчего и появились полянки. С каждым годом участки расширяются, даже стали загонять тракторы, калеча деревья, огораживать колючей проволокой. Словом, пользуются участками, как собственной землей.

Сосны в самом расцвете. Им бы сейчас расти и расти. Но самозванные владельцы теперь интенсивнее уничтожают лес на новых участках. Они поджигают опавшую хвою, чтобы опалить кору около корневой шейки. Такое дерево через два-три года погибает.

В последнее время в сосновых посадках нашли пристанище любители хмельного. Заезжают сюда на машинах, жгут костры.

Ветеранам войны и труда не под силу совершать грибные походы в таежные места. Молодой сосновый бор—наша отрада. Почему же исполком не защитит его своей властью? Бездействует и общество охраны природы. Рейд оно провести не смогло, так как, сообщила заместитель председателя совета ВООП Т. Досужая, исполком не дал машину, мол, подождем до уборки урожая. Так и не сделали ничего.

В. ПРОНЮХИН,

инвалид Великой Отечественной войны.

г. Киселевск.

ПО СТРАНАМ И КОНТИНЕНТАМ

РЕКЛАМА РЕКЛАМА РЕКЛАМА РЕКЛАМА РЕКЛАМА РЕКЛАМА

темы зарубежной печати

О чем пишут газеты мира

В откликах мировой прессы на речь Генерального секретаря ЦК КПСС М. С. Горбачева на XVIII съезде профсоюзов СССР подчеркивается, что, уверенно проводя курс на поистине революционные преобразования внутри страны, КПСС и Советское правительство, единодушно поддерживаемые народом, решительно борются за предотвращение ядерной угрозы, за прочный мир на Земле. Болгарская «Работническо дело» пишет, что новое политическое мышление советского руководства укрепляет веру широких общественных кругов во всем мире в искренность СССР, как и всего социалистического содружества, стремящихся к всеобщему миру, в котором народы будут жить во имя общих интересов. В своей речи, отмечает румынская «Скынтейя», советский руководитель указал на важную роль профсоюзов в деле развернувшейся в СССР перестройки. Задачи ускорения, перестройки, предотвращения ядерной катастрофы, демилитаризации мира и очеловечивания международных отношений, подчеркивает газета, составляют стержень стратегического курса XXVII съезда КПСС, подтвержденного и конкретизированного январским Пленумом ЦК КПСС.

Французская «Монд», останавливаясь на речи советского руководителя, выделяет мысль о том, что западные страны, в первую очередь США, пытаются навязать СССР разорительную гонку вооружений, преследуя тем самым цель сорвать усилия Советского Союза в области экономической и социальной модернизации.

Информируя о работе XVIII съезда профсоюзов СССР, зарубежные газеты акцентируют внимание на единодушно принятом его делегатами обращении к трудящимся и профсоюзам мира. При этом подчеркивается, что советские профсоюзы призывают дать решительный отпор силам милитаризма и реакции, монополистического капитала.

Зарубежные средства массовой информации квалифицируют произведенный в Советском Союзе взрыв ядерного устройства как вынужденный шаг СССР, как результат безответственной политики США. Чехословацкая «Праце» отмечает, в частности, что СССР в течение последних полутора лет пять раз продлевал односторонний мораторий на любые ядерные взрывы. Но на все предложения СССР о прекращении испытаний ядерного оружия, подчеркивает газета, США под аккомпанемент 26 взрывов в Неваде отвечали категорическим «нет». Исторический шанс, предоставленный миру советским односторонним мораторием, упущен. Полную ответственность за это несут США. Газета в то же время указывает, что СССР отнюдь не отказывается от своих решительных усилий, направленных на прекращение ядерных испытаний как самого важного шага на пути к ограничению и ликвидации ядерного оружия. «Нойес Дойчланд» (ГДР) указывает на готовность СССР к возобновлению моратория на ядерные взрывы в случае прекращения таких взрывов в США.

(ТАСС, 28 февраля).

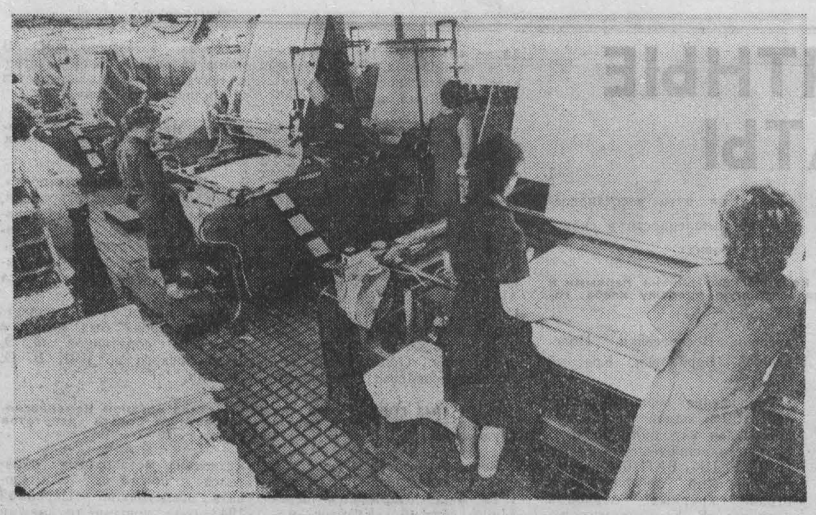

фото-информация

ВЕНГРИЯ. По инициативе трудящихся на заводах и фабриках республики проходят субботники и воскресники. Заработанные таким образом средства используются для решения вопросов социального развития предприятий.

НА СНИМКЕ: проверка качества продукции, изготовленной в ходе коммунистической смены на одном из текстильных предприятий Будапешта. Рабочий коллектив планирует расширить жилищное строительство и возвести дом отдыха.

Фото МТИ—ТАСС.

зарубежные авторы для АПН

В центре скандала—«Гиннес»

«Гиннес» — марка популярного в Великобритании черного пива. Своей мягкостью оно выделяется из многих континентальных сортов этого напитка

Пивоварни, на которых оно варится, принадлежат одному из известнейших в Англии торгово-промышленных домов Гиннесов. Семья Гиннесов известна не только своим богатством, но и тем, что почти сто лет входит в число высшей британской аристократии. Многие годы уважаемая, богатая, влиятельная семья была опорой британского правящего класса.

И вдруг разразился скандал, в центре которого оказалась компания «Гиннес». Началось все в прошлом году. Мощная фирма, не сумев приспособиться к нынешним методам предпринимательства, оказалась на грани банкротства. И тогда Гиннесы воспользовались услугами финансовых махинаторов, в том числе американских, имеющих богатый опыт поглощения фирм-конкурентов. И вот «Гиннес» оказалась втянутой в аферу с сотнями миллионов фунтов стерлингов. В борьбе за контрольный пакет акций конкурентов курс акций самой «Гиннес» неожиданно резко пополз вверх. Вскоре обнаружилась причина этого: для приобретения большего веса фирмы на бирже ее директора через подставных лиц скупали акции своей собственной компании.

Афера, быть может, и не раскрылась бы, не случись в это время в США история с неким Айвеном Боэски, мошенничества которого на Уолл-стрите вынудили вмешаться американское правительство. Боэски без труда уплатил штраф в 400 тысяч долларов и, вероятно, в благодарность за то, что так легко отделался, рассказал кое-что о самых крупных финансовых махинациях, в том числе и компании «Гиннес».

В конце концов шум достиг парламента. Лейбористы во всем происшедшем обвинили тори. Правительство консерваторов поспешило заявить, что всякий виновный в подобного рода деятельности подлежит семилетнему заключению. Но до сих пор, однако, никто не только не приговорен, но даже и не попал под следствие и вряд ли попадет. Ведь в этой истории замешаны крупнейшие банкиры и компании.

Д. ОЛДРИДЖ,
английский писатель.

Лондон.

корреспонденты АПН сообщают

Горькая правда о сказочных островах

Пять лет назад президент Рейган провозгласил доктрину США в отношении стран Карибского бассейна, призванную закрепить господство империализма США в этом регионе.

Ровно неделю заседали за закрытыми дверями в Вашингтоне политические лидеры небольших островных государств Карибского бассейна, «облагодетельствованных» так называемой «инициативой Рейгана» для этого региона. Эта «инициатива» до последнего времени подавалась пропагандой США как единственная панацея от экономических, финансовых и социальных бед островитян, проживающих в непосредственной близости от берегов США.

Однако результаты встречи показали, что похвастаться «инициаторам» нечем. По словам видного американского финансиста вице-президента Международного банка реконструкции и развития Дэвида Нокса, на встрече практически не было сказано ни одного доброго слова в адрес «инициативы» и ее глашатаев. Более того, представители карибских стран настойчиво высказывали опасения, что резкое повышение протекционистских и таможенных барьеров, предпринятое Соединенными Штатами, еще более сократит и без того скудный приток долларов в экономику островных государств, что скажется на их социально-политической стабильности.

— В ходе заседаний, —отметил Д Нокс, — неоднократно звучала мольба: «Ради бога, если вы действительно хотите нашего экономического роста и прогресса, дайте нам реальную возможность продавать товары на вашем рынке».

Основания для стенаний у островитян серьезные. По сравнению с прошлыми годами значительно сократился экспорт в США бокситов, рыбопродуктов, текстильной и кожевенной продукции, фруктов, овощей и других традиционных товаров.

По мнению специалистов, особенно крупный провал потерпела «инициатива» на Ямайке Координатором программы для Ямайки являлся не кто иной, как сам Дэвид Рокфеллер со штабом из 25 представителей крупнейших корпораций и банков США. Около миллиарда долларов было «впрыснуто» в экономику этой страны, чтобы превратить ее в «витрину достижений Карибского бассейна».

Тем не менее, по данным венесуэльской газеты «Ультимас нотисиас», между 1980 и 1985 годами добыча бокситов на острове упала более чем вдвое. Внешний долг возрос до 3 миллиардов 200 миллионов долларов, что в пересчете на одного жителя Ямайки выше аналогичного показателя для Бразилии и Мексики, самых крупных должников Латинской Америки. Безработица на острове достигла 30 процентов. Инфляция поразила финансы и торговлю страны. Эти и многие другие факты, по оценке газеты, крайне обеспокоили нынешнюю администрацию США.

«Только народные бунты и беспорядки, опасность возникновения прокоммунистических режимов заставляют американцев проявлять интерес к нашим странам», —пожаловался недавно премьер-министр острова Сен-Винсент Джеймс Митчелл. В этой же связи он упомянул о Гренаде, которая в октябре 1983 года была оккупирована вооруженными силами США.

Может быть, после оккупации на Гренаде царит всеобщее благополучие и процветание? Может быть, действительно дядя Сэм облагодетельствовал жителей Гренады?

Корреспондент авторитетного венесуэльского журнала «Боэмия» Луис Медина побывал недавно на острове и не обнаружил никакого «американского чуда». У нынешних правителей из марионеточной новой национальной партии нет ни свободы, ни самостоятельности в решении обострявшихся проблем: безработицы, всеобщего образования, развития промышленности. А ведь эти проблемы были практически решены народным правительством премьер-министра Мориса Бишопа Сейчас всеми делами на острове заправляет посольство США и их финансовая миссия, контролирующая использование скудной долларовой помощи, выделяемой администрацией Р. Рейгана Гренаде. На острове по-прежнему, как и в первые дни оккупации, царит страх.

Только одна «отрасль» приносит небывалые прибыли и по-настоящему процветает на островах Карибского моря — наркобизнес Острова превратились в перевалочные пункты для партий наркотиков, нелегально ввозимых морским и воздушным путем в США. Финансовый режим на островах способствует «отмыванию» денег, заработанных наркобизнесом. Пожалуй, только в этой области протекционистские меры, таможенные запреты и полицейские кордоны не срабатывают.

Необходимо отметить, что американская мафия преуспевает куда заметнее, чем проповедники «инициативы для Карибского бассейна»: острова покрылись густой сетью всевозможных злачных заведений. Каждый год туристические агентства США обновляют буклеты, путеводители, справочники по карибским странам перечнем «дозволенных и недозволенных, но возможных» развлечений. Под глянцевыми обложками много самых разнообразных сведений о сказочных островах. Нет в них только одного — правды о страданиях и бедах обитателей Карибского бассейна.

К. САПОЖНИКОВ,
соб. корр. АПН.

Каракас.

Крис Кристоферсон на экране и в жизни

Киноактер, участник телесериала «Америка», о порочности самой идеи создания антисоветского фильма

От океана до океана катится по Соединенным Штатам волна возмущения гнусным телесериалом Эй-би-си «Америка». Эта фальшивка навязывает американцам извращенное и лживое представление о Советском Союзе.

Содержание этого фильма советские люди уже знают по многочисленным публикациям в печати и по фрагментам, показанным по советскому телевидению.

Неприятие этого фильма и презрение к его создателям приобретают поистине международные масштабы, растет армия возмущенных.

Творцы антисоветской фальшивки чувствуют себя пригвожденными к позорному столбу. Они оказались на «скамье подсудимых» и всячески изворачиваются, пытаясь оправдаться и вымолить снисхождение судей — американских и зарубежных.

Яркий образчик таких попыток дает интервью, взятое корреспондентом АПН у исполнителя главной роли Криса Кристоферсона.

Советские зрители увидели его на экранах своих телевизоров в числе участников международного форума «За безъядерный мир, за выживание человечества». Отмечу особо: для участия в форуме приглашались не только люди, разделяющие взгляды активных борцов за мир и ядерное разоружение, но и те, кто стоит на других позициях.

«Атаки», которые пришлось отбивать здесь Кристоферсону, были более реальны, чем на целлулоидной ленте. На него «нападали» журналисты, интерес которых вызван в первую очередь волной возмущения, набравшей сегодня силу девятого вала и в США, и в Советском Союзе.

Участие в подобных телефальшивках честному человеку обходится дорого. Он расплачивается за это угрызениями совести и комплексом вины, «вылечиться» от которых нелегко...

Отвечая на мои вопросы, Крис очень хотел быть понятым, надеясь, видимо, что в этой деликатной ситуации мы будем помнить популярную французскую поговорку «понять — значит простить».

Вот как проходила наша беседа:

— Возмущение телесериалом «Америка» опережает его появление на экранах. Что вы скажете, Крис, по поводу такого феномена?

— Я считаю это одним из наиболее благоприятных последствий создания фильма «Америка». Он породил широкую обеспокоенность среди американцев.

Мне с самого начала была не по душе идея сериала, потому что считаю ошибкой изображать русских врагами. Но фильму суждено было появиться, и я почувствовал, что должен в нем сняться. Я полагал, что один из его героев должен быть сыгран скорее человеком с моими убеждениями, нежели кем-нибудь из правых. Думаю, что принял правильное решение. Я надеялся воздействовать на воплощение сценарных образов и хочу верить, что мне это удалось. Но, несмотря на влияние актеров, главную концепцию фильма, а именно то, что русские оккупируют США, изменить не удалось.

Радует, что против этого сериала возникло мощное движение протеста. Это означает, что в США гораздо больше людей, чем можно было предположить, которые выступают против упрощенного взгляда на СССР, против изображения его как «империи зла». А это как раз тот образ, который хочет навязать американцам президент Рейган.

— Судя по вашим разъяснениям, вроде бы и беспокоиться не надо. О советских людях я уже не говорю: аналогия с нацистами, оккупировавшими Францию, способна лишь довести возмущение до точки кипения. Что такое оккупанты — и нацистские, и американские — мы изведали на опыте. Так что в телевизионных фантазиях нужды не испытываем. И все-таки ваши объяснения, Крис, не дают ответа на вопрос: в чем истоки такого мощного протеста против сериала «Америка», взбудоражившего сегодня Соединенные Штаты? Даже компания «Крайслер» взяла обратно миллионы долларов, вложенные в производство этого фильма. Почему?

— Да, я знаю, что американские войска оккупировали советскую землю. А решение фирмы «Крайслер» продиктовано отрицательной реакцией значительной части населения страны. Дело в том, что деньги в США — главное. Не думаю, что фильм стали бы делать, не будь уверенности, что он все же принесет прибыль. Конечно, погоня за прибылью — не лучшее качество нашей нации. Но в этом истина. И я не думаю, что решение фирмы «Крайслер» продиктовано моральными или политическими соображениями. Они просто поняли, что теряют на этом деле слишком много.

— Насколько укоренилось в сознании американцев представление об СССР как о враге? Кто так усердно малюет советских людей черной краской и зачем?

— СССР представляют врагом США с давних пор, и в особенности с приходом к власти президента Рейгана. Насколько мне помнится, последним президентом, который во всеуслышание приветствовал идею налаживания отношений с СССР, был Джон Кеннеди. После прихода в Белый дом Рейгана вышло немало лжепатриотических и антисоветских фильмов.

— Можно ли стереть этот образ врага или он въелся в сознание людей надолго?

— Полагаю, что американцам следует пересмотреть свое отношение к советским людям: у них те же чаяния и устремления, что и у американцев. Просто вы не такие прагматики. Нас отличает еще и то, что ваша страна испытала войну на своей территории, а США — нет. Наши дома никогда не бомбили, наших детей не убивали. Американцы тоже вторгались на вашу землю. Так что у вас есть все моральные основания бороться против войны. Американцы этого не в состоянии до конца осознать. Я не раз говорил, что не считаю русских угрозой Америке.

В сегодняшнем мире нам необходимо научиться сосуществовать. В этом наша ответственность перед всем миром.

— Ну а как сказалась на вашей личной жизни реакция американцев на телесериал «Америка»?

— Разумеется, мое участие в фильме вызвало противоречивые толки. До этого американцы мало знали о моих убеждениях. Сейчас это стало их интересовать, и телефон звонит безостановочно. Люди спрашивают мое мнение о внешней политике Белого дома, о Никарагуа, о Сальвадоре. И я прямо отвечаю им, что политика США аморальна и незаконна.

Я приехал в вашу страну для участия в международном форуме «За безъядерный мир, за выживание человечества». По возвращении я поделюсь с соотечественниками своими впечатлениями о советских людях.

Поймите, что будь на моем месте какой-нибудь правый, он не поехал бы сегодня в СССР, а сидел бы в Соединенных Штатах и поливал бы Советский Союз грязью.

Так сказал Крис Кристоферсон.

Конечно, его чистые слова не в состоянии смыть всю грязь, которая врывается в американские дома с телеэкранов, но они — часть моря возмущения, захлестнувшего честных американцев

Б. ШАТРОВ.
(АПН).

ТЕАТР ДРАМЫ. ПРОДАЕТСЯ ЯПОНСКОЕ ПАЛЬТО ИЗ ПАРАШЮТНОГО ШЕЛКА. Начало в 19 час.

ТЕАТР ОПЕРЕТТЫ. УДИВИТЕЛЬНЫЕ ПРИКЛЮЧЕНИЯ КОЛОБКА. Начало в 12 час. Премьера АРЕНА — в 19 час.

ТЕАТР КУКОЛ. КОЛОБОК. Начало в 11 и 13 час.

ФИЛАРМОНИЯ. Большой зал. Симфонический оркестр Кузбасса. Дирижер — заслуженный артист УССР ГЕОРГИЙ ГОЦИРИДЗЕ. Солистка — лауреат международных конкурсов ИРИНА БЕРКОВИЧ (фортепиано). В программе: Шопен. Концерт для фортепиано с оркестром № 2. Берлиоз. «Фантастическая симфония». Начало в 19 час. 30 мин. (абонемент № 5. 7).

ЦИРК. Последний день гастролей фантастико-приключенческого аттракциона «ЧЕЛОВЕК-НЕВИДИМКА» под руководством заслуженной артистки Грузинской ССР ЛЮДМИЛЫ РАТИАНИ. Начало в 11. 15 и 19 час.

ДОМ КИНО «МОСКВА». Большой зал. КИНОАНОНС фильмов мартовского репертуара. Цветная кинокомедия ПАПАШИ (10. 11-50. 13-40). Новый художественный фильм КТО ВОЙДЕТ В ПОСЛЕДНИЙ ВАГОН... (15-30). КИНОПАНОРАМА по фильмам мартовского репертуара (к сеансу в 15-30). Новый художественный фильм ЯГУАР (17-30. 21-30). Киновечер «Я ТВЕРДО ВЕРЮ В ЭТОТ ДЕНЬ» (к сеансу в 17-30). Информационно-рекламный сеанс художественного фильма ВА-БАНК II. ИЛИ ОТВЕТНЫЙ УДАР (19-40). **Малый зал.** Художественный фильм ВЕРУЮ В ЛЮБОВЬ (10. 12. 14. 16. 18. 19-50. 21-40).

«ЮБИЛЕЙНЫЙ». Художественный фильм ЮРКА — СЫН КОМАНДИРА (10 —для детей). На экране—повторный фонд. Художественный фильм БРОДЯГА. две серии (12. 18. 20-40). Кинокомедия ОТКРОЙТЕ. ПОЛИЦИЯ! (14-40. 16-20 — детям смотреть не рекомендуется).

«КОСМОС». Для детей киносборник мультфильмов АРА. БАРА. ПУХ! (9). Художественный фильм КОРОНА РОССИЙСКОЙ ИМПЕРИИ. ИЛИ СНОВА НЕУЛОВИМЫЕ. две серии. (10. 11. 13). Новый художественный фильм АЭРОПОРТ СО СЛУЖЕБНОГО ВХОДА (14. 15-50). Художественные фильмы АНАТОМИЯ ЛЮБВИ (16. 18. 19-50. 21-40 — детям смотреть не рекомендуется) ЧУДО НЕВИДАННОЕ (17-50. 20. 21-30 — детям смотреть не рекомендуется).

«ВРЕМЯ». Хроникально-документальный фильм ШЕЛ МОКРЫЙ СНЕГ (12. 15). Художественный фильм КОНВОЙ (10. 13. 16. 18. 20).

«ОКТЯБРЬ». ПОСЛЕ ДОЖДИЧКА. В ЧЕТВЕРГ... (15). СОКРОВИЩА ДРЕВНЕГО ХРАМА. две серии (12. 17. 20)

«МЕТАЛЛУРГ». ЛЮБОВНЫЙ НЕДУГ. две серии (13-30. 16. 19).

«ПРОГРЕСС». ВЕРНИТЕ БАБУШКУ (10. 14). МАТЕРИНСКАЯ ЛЮБОВЬ. две серии (11-30. 17-50. 20-40) Из коллекции Госфильмофонда СССР. БРИЛЛИАНТОВАЯ РУКА (16).

«ЛУЧ». ДОБРО ПОЖАЛОВАТЬ. ИЛИ ПОСТОРОННИМ ВХОД ВОСПРЕЩЕН (15). НОВЫЕ АМАЗОНКИ (13. 17. 19. 21 — детям смотреть не рекомендуется).

«КОМСОМОЛЕЦ». НЕМОЙ (15). ДЕТИ БЕЗ МАТЕРИ. две серии (17. 20).

ДК имени 50-летия ОКТЯБРЯ. ПАПАШИ (15. 19. 21) ГЛОРИЯ. (17)

ДК СТРОИТЕЛЕЙ. КЫШ и ДВАПОРТФЕЛЯ (13). ВОЗВРАЩЕНИЕ «СВЯТОГО ЛУКА» (15). КТО И КАК?. две серии (16-40).

ДК ПРОИЗВОДСТВЕННОГО ОБЪЕДИНЕНИЯ «АЗОТ». ЗНАХАРЬ. две серии (16. 19 —детям смотреть не рекомендуется).

ДК ШАХТЕРОВ. САДКО. (13). АТАКА (15. 17. 19).

ДК КОКСОХИМЗАВОДА. ДЕРЕВНЯ УТКА (12-30 — для детей). СОЗДАНЫ ДРУГ ДЛЯ ДРУГА. два серии (14. 17).

КЛУБ ГРЭС. ДЕНЬ КОЛИБРИ (12) СМЕРТЬ СРЕДИ АЙСБЕРГОВ (14. 16. 18).

КЛУБ ШАХТЫ «СЕВЕРНАЯ». ХОРОШО СИДИМ! (18. 20)

КЛУБ ВОГ. ПРОПАВШИЙ БЕЗ ВЕСТИ. две серии (17 — с роликами).

2 МАРТА

ТЕАТР ОПЕРЕТТЫ. БАЯДЕРА. (в помещении ДК Кировского района). Начало в 19 час. 30 мин

ДОМ КИНО «МОСКВА». Большой зал. Новый цветной художественный фильм КТО ВОЙДЕТ В ПОСЛЕДНИЙ ВАГОН... (10. 13-40. 16. 19-40). Киноконцерт «С ЛЮБОВЬЮ К ЖЕНЩИНЕ» (к сеансам в 13-40. 19-40). Новый художественный фильм ЗАПАДНЯ ДЛЯ ЖЕНИХОВ (11-50. 18-10. 21-50). **Малый зал.** Цветной художественный фильм БОРИС ГОДУНОВ. две серии (10. 13. 17. 20).

«ЮБИЛЕЙНЫЙ». Мультипликационный художественный фильм ТАЙНА ЖИТЕЛЕЙ ЛУНЫ (10 — для детей). Новый художественный фильм КТО ВОЙДЕТ В ПОСЛЕДНИЙ ВАГОН... (11-30. 14. 16. 18. 19-40. 21-30). Кинопанорама (к сеансу в 18 час.).

«КОСМОС». Для детей киносборник мультфильмов НУ, ПОГОДИ! (10. 11-40. 12-30. 14-20). Художественный фильм ВСАДНИК БЕЗ ГОЛОВЫ (9. 11. 13). Новые художественные фильмы: О ТОМ, ЧЕГО НЕ БЫЛО (15. 19). СЧАСТЛИВ, КТО ЛЮБИЛ (17. 21). АНАТОМИЯ ЛЮБВИ (16. 18. 19-50. 21-40) — детям смотреть не рекомендуется).

«ВРЕМЯ». Новые хроникально-документальные фильмы: ЩОРСОВСКАЯ ЛЕГЕНДАРНАЯ (14). СЛОВО ОБ ОДНОЙ РУССКОЙ МАТЕРИ (15). Художественные фильмы: НЕОКОНЧЕННАЯ ПЬЕСА ДЛЯ МЕХАНИЧЕСКОГО ПИАНИНО (12. 16. 21). ПЯТЬ ВЕЧЕРОВ (10. 18-30).

«ПРОГРЕСС». ВИЙ — ГЛУШАКОВ—ДРУГ АПАЧЕЙ (10. 14). ГОД ТЕЛЕНКА (11-30. 16. 17-50. 19-30. 21-10).

«ЛУЧ». «ПОСЕЙДОН», СПЕШИТ НА ПОМОЩЬ (15). НОВЫЕ АМАЗОНКИ (13. 17. 19. 21 — детям смотреть не рекомендуется).

ДК имени 50-летия ОКТЯБРЯ. ОХОТА НА ДРАКОНА (11. 13). ПИРАТЫ XX ВЕКА (15. 17).

ДК ШАХТЕРОВ. НЕУКРОТИМАЯ МАРКИЗА. две серии (14-30. 17-30. 20-30 — детям смотреть не рекомендуется).

КЛУБ ГРЭС. ОСОБО ОПАСНЫЕ (17-15. 19. 21).

ДОБРО ПОЖАЛОВАТЬ!

Приближается первый весенний праздник — 8 МАРТА — МЕЖДУНАРОДНЫЙ ЖЕНСКИЙ ДЕНЬ. Это праздник улыбок, цветов, приятных сюрпризов и подарков. Не забудьте заблаговременно приобрести сувениры и подарки для своих любимых и дорогих женщин

МАГАЗИНЫ КЕМЕРОВСКОГО ГОРПРОМТОРГА СОВМЕСТНО С ОПТОВЫМИ ПРЕДПРИЯТИЯМИ РОСТОРГОДЕЖДЫ, РОСГАЛАНТЕРЕИ, РОСТЕКСТИЛЬТОРГА, РОСХОЗТОРГА

2 МАРТА

ОРГАНИЗУЮТ ПРЕДПРАЗДНИЧНУЮ НЕДЕЛЮ ПОДАРКА ДЛЯ ЖЕНЩИН

В широком выборе вам будут предложены подарочные наборы из галантерейных, парфюмерно-косметических товаров, трикотажных изделий, предметов женского туалета, а также красивые ткани, красочные платки, нарядные павлово-посадские шали, фарфоровая и стеклянная посуда, хрустальные изделия, ювелирная галантерея, различные украшения, сувенирные мини-будильники, настольные и настенные часы, разнообразные сувениры.

Напоминаем адреса магазинов: «ЛЮДМИЛА» — Советский пр., 47; «ЯРОСЛАВНА»—50 лет Октября, 21; «НЕВЕСТА» — ул. Красноармейская, 144; «ЖЕНСКАЯ ОДЕЖДА»—пр. Ленина, 129; «ТРИКОТАЖ»—пр. Ленина, 49; № 2 (ПРОМТОВАРНЫЙ) — пр. Кузнецкий, 82; «БОГАТЫРЬ»—бульвар Строителей, 7; «ФИАЛКА» — пр. Советский, 49; № 33 («ЖЕНСКАЯ ОДЕЖДА») — ул. Дзержинского, 12; № 32 («ЧАСЫ»)—Советский пр., 47.

Телефон горпромторга для справок 6-54-18.

Кемеровоторгреклама.

УВАЖАЕМЫЕ КЕМЕРОВЧАНЕ!

2 марта в 10 час. открывается первое в РСФСР ателье высшего разряда по компленсному ремонту обуви.

Высококвалифицированные классные мастера выполнят для вас все виды ремонтных работ — профилактический, восстановительный ремонт, обновление обуви.

Ателье расположено по адресу: ул. Волгоградская, 26, тел. 55-15-08. Часы работы: с 8 до 21, в субботу — с 8 до 18, без перерыва. Выходной—воскресенье.

ПРИГЛАШАЕМ ВОСПОЛЬЗОВАТЬСЯ УСЛУГАМИ НОВОГО АТЕЛЬЕ!

Реклама службы быта.

КРАЙ РОДНОЙ

ПАМЯТНЫЕ ДАТЫ

2—3 МАРТА 1897 ГОДА. По пути в ссылку В. И. Ленин проезжал железной дорогой по северной части территории Кузбасса.

О тяжелой и нищенской жизни трудящихся Кузнецкого края В. И. Ленин получил ценные сведения из книги Н. Флеровского (В. В. Берви) «Положение рабочего класса в России».

Что тогда представляла собой промышленность Кузбасса? Гурьевский завод вместе с золотыми приисками и Кольчугинскими угольными копями — вот как скудно выглядела 90 лет назад, во время проезда В. И. Ленина, наша промышленность.

Сегодня около одной трети основных производственных фондов Западной Сибири сосредоточены в Кузбассе. Валовая продукция промышленности области по сравнению с 1917 г. возросла более чем в 1000 раз.

2 МАРТА 1917 ГОДА. До Кузбасса дошла весть о победе февральской революции в Петрограде. Трудящиеся восторженно приветствовали революционную инициативу петроградских рабочих 3 марта состоялся митинг на Кольчугинских копях, на котором предложение большевиков о поддержке рабочих Петрограда встретило полное одобрение.

Весть о свержении самодержавия нашла отклик и в селах, куда сведения проникли через рабочих. 6 марта 1917 г. пристав третьего стана Томского уезда доносил уездному исправнику о том, что шахтеры ведут агитацию среди крестьян Судженской волости. Пристав писал, что население волнуется, что носятся слухи о разгроме потребительской лавки, судженского продовольственного склада, «о готовящемся насилии над полицией». Пристав просил разрешения перенести свою канцелярию подальше от рабочих поселков, в Ишим, а также прислать для наведения порядка группу в 20—25 солдат.

Большим влиянием среди рабочих пользовались большевики Ф. Суховерхов, М. Рабинович, Ф. Чучин и другие.

МАРТ 1924 ГОДА. Рабочие и инженерно-технические работники Кемеровского коксохимического завода рапортовали Сибирскому бюро РКП(б) и Сибревкому о пуске завода.

В 1924 г. на кемеровском коксе был выдан первый чугун доменной печью Нижне-Салдинского завода на Урале. В приветственной телеграмме Сибирского бюро РКП(б) и Сибревкома рабочим пуск коксохимзавода расценивался как подвиг рабочего класса, его крупнейшая победа на пути восстановления промышленности в сибирских условиях.

МАРТ 1928 ГОДА. Крестьяне Кемеровского района первыми в Кузбассе стали практиковать коллективную продажу хлеба государству.

24 марта 1928 г. газета «Кузбасс» сообщила, например, что крестьяне деревень Кобылино, Комиссарово, Подонино, Глубокая, Креково, Мазурово, Шевели, Шумиха, Ягуново, Камышино, Сыромолотная, Щербаки, Кобели, Салтыки, Черемичкино «вызывают на коллективную продажу хлеба крестьян следующих деревень: Кедровки, Боровой, Хмелевой, Осиновки, Силиной, Старо-Червово, Андреевки, Воскресенки, Поперешной, Барановки, Красный Яр».

Разрешение зерновой проблемы было одной из важнейших задач народного хозяйства. Состоявшийся летом 1928 г. Пленум ЦК ВКП(б) принял решение об организации в стране крупных зерновых совхозов. В Кузнецком округе за 1929—1930 годы было создано три совхоза.

27 МАРТА 1932 ГОДА. Постановлением Президиума ВЦИК СССР город Щегловск был переименован в город Кемерово.

11 июня 1932 г. газета «Правда» сообщала: «Кемерово — новый индустриальный центр Кузбасса. Угольная промышленность здесь дополнена мощной химической промышленностью. В 1923 году в Кемерове было 11 тысяч жителей, в 1931 году — около 48 тысяч, а на 1 января 1932 года — свыше 90 тысяч. Строится водопровод. Развертывается капитальное жилстроительство. Дома и улицы освещаются электричеством. В коммунальное строительство в текущем году вкладывается 2 миллиона рублей».

21 МАРТА 1933 ГОДА. Постановлением Наркомтяжпрома создано государственное управление по строительству кемеровских промышленных предприятий «Кемеровокомбинатстрой».

«В целях установления единства финансово-хозяйственного и технического руководства переданы в ведение «Кемеровокомбинатстроя» все новостройки Кемеровского района: Энергострой, Коксострой, Азотстрой, Углеперегонка, Цинкострой и Кемеровожилстрой. Все объекты имеют самостоятельные постреечные управления. Общее обслуживающее хозяйство организуется «Кемеровокомбинатстроем». Все капитальные ассигнования, а также фонды стройматериалов, механизмов и оборудования перечисляются «Кемеровокомбинатстрою», — писала 24 марта 1933 г. газета «Кузбасс».

Начальником «Кемеровокомбинатстроя» был назначен один из соратников Ф. Э. Дзержинского по ВЧК Б. О. Норкин.

МАРТ 1943 ГОДА. Газета «Кузбасс» стала органом Кемеровского областного комитета партии и областного Совета депутатов трудящихся.

Первый номер областной газеты, вышедшей 5 марта 1943 года, открывался передовой статьей «Кузбасс—могучая крепость обороны». На страницах газеты были опубликованы сообщения о ходе военных действий на фронтах и славных делах кузбассовцев в тылу. «Наши войска заняли города Ржев, Львов, Севск, Суджу, станцию Чертолино и многие другие населенные пункты», — сообщало Совинформбюро. Коллектив кузнецких металлургов обратился с призывом ознаменовать предстоящий Первомай 1943 года новыми трудовыми взносами в фонд победы над врагом.

В газете рассказывалось также о ходе подготовки к весеннему севу, о патриотических делах тружеников села.

О. АГЕЕВА,
археограф госархива Кемеровской области.

из дневника синоптика

Предвесенье

Народный календарь гласит: «март — не весна, а предвесенье», «март — утро года, улыбка природы».

Весна не сразу вступает в свои права. Часто небо еще закрывают хмурые тучи, дует холодный ветер, иногда большими хлопьями падает снег, а то и метель закрутит. Средние скорости ветра несколько возрастают в марте по сравнению с февральскими и колеблются от трех до пяти метров в секунду. В марте бывает два—пять дней с сильным ветром.

Но как бы зима ни сопротивлялась, весна наступает. Солнце с каждым днем поднимается все выше над горизонтом. 22 марта — день весеннего равноденствия, начало астрономической весны.

Среднемесячная температура воздуха минус 8—10 градусов. В первой декаде марта наступает переход среднесуточной температуры воздуха через минус 15 градусов, во второй декаде— через минус 10 градусов, а в конце третьей декады марта на юге области средняя суточная температура переходит даже через минус 5 градусов.

В третьей декаде марта наблюдается самая ранняя дата разрушения снежного покрова. По результатам снегосъемки, проведенной гидрометеостанциями Кемеровской области 20 февраля, средняя высота снега по большинству районов составила 25—50 см, в подтаежных районах — 56—96 см, в Яйском и центральных районах—16—20 см. Почва к концу декады промерзла в северных и центральных степных районах на глубину от 74—90 см до 135—158 см, в подтаежных районах — на 7—28 см.

Реки в марте еще покрыты льдом. Средняя толщина льда к концу февраля составляла на Томи у Новокузнецка и Кемерова 50 см, на Кие — 119 см, Яе — 108 см. В конце марта наблюдаются самые низкие уровни воды на реках области.

Н. БУРКОВЕЦКАЯ,
старший инженер Кемеровской гидрометобсерватории.

☆ ☆ ☆

Первая неделя марта ожидается преимущественно без осадков. 1—2 марта 3—8 градусов, при прояснении до 15 градусов мороза, днем от 3 градусов тепла до 2 мороза. 3—8 марта ночью 9—14, местами до 20 градусов мороза, днем от 1 градуса тепла до 4 мороза.

мартовский букет

ЦВЕТЫ ДЛЯ ЛЮБИМЫХ

Первая неделя марта доставляет немало забот и хлопот мужчинам: приближается день 8 Марта! А лучший подарок — живые цветы. Да где их взять? Разве что купить на рынке у бойких представителей теплых краев и прибалтийских республик? Но, увы, те цветы чаще всего только называются живыми.

Мой давний приятель Владимир Иванович перед праздником не суетится по рынкам, а цветы — действительно живые! — у него в начале марта всегда есть. Вот уже много лет именно к празднику женщин он выращивает прекрасные сибирские подснежники-прострелы.

Получает свои подснежники Владимир Иванович довольно просто. На садовом участке из семян, посеянных сразу же после их сбора, к концу лета получает сеянцы с двумя-тремя настоящими листьями. Осенью рассаживает в глиняные горшки штук по пять-шесть. На одной из открытых солнцу грядок делает углубления и помещает в них горшки. Следит, чтобы края их были вровень с поверхностью грядки.

Через два года растения дают цветки. Вот тут-то и начинается непосредственная подготовка мартовского чудо-букета. Едва цветки распустились, садовод их обрывает. Все лето следит, чтобы сорняки не глушили, чтобы почва была умеренно влажной. Осенью, когда листья пожелтеют, Владимир Иванович выкапывает один или два горшка и увозит домой. До устойчивых морозов держит их на балконе, а потом ставит в специально сделанный шкафчик, помещенный там же, на балконе. Размеры его небольшие, стенки хорошо утеплены пенопластом, внутри помещен электрообогреватель (обыкновенная лампочка на 60 ватт) и реле, обеспечивающие температуру внутри ящика в пределах от нуля до плюс пяти градусов.

При таком температурном режиме у прострелов развиваются цветочные почки, которые к концу зимы набухают, превращаются в серебряные комочки. Как только они «прострелят», т. е. поднимутся над поверхностью земли, их рост надо попридержать до нужного срока. Для этого температура снижается до минус одного-двух градусов.

Если 2—3 марта таким образом подготовленные растения внести в квартиру и поставить на подоконник самого светлого окна, то прострелы как раз перед праздником зацветут.

Как только оттает земля, отцветшие прострелы снова прикапываются в саду. Через год они опять годятся для выгонки. Количество цветков с каждым годом будет возрастать.

Кроме прострелов, хорошо поддаются выгонке к 8 Марта и другие вестники кузбасской весны: адонис весенний (стародубка), хохлатка, мать-и-мачеха, рябчик малый, бруннера сибирская. А вместо шкафчика с терморегулятором можно с успехом использовать погреб, если в нем температура зимой не превышает пяти градусов тепла.

Г. СКАКУНОВ,
учитель.

НА СНИМКЕ: вот они, мартовские прострелы!

Фото **автора.**
г. Ленинск-Кузнецкий.

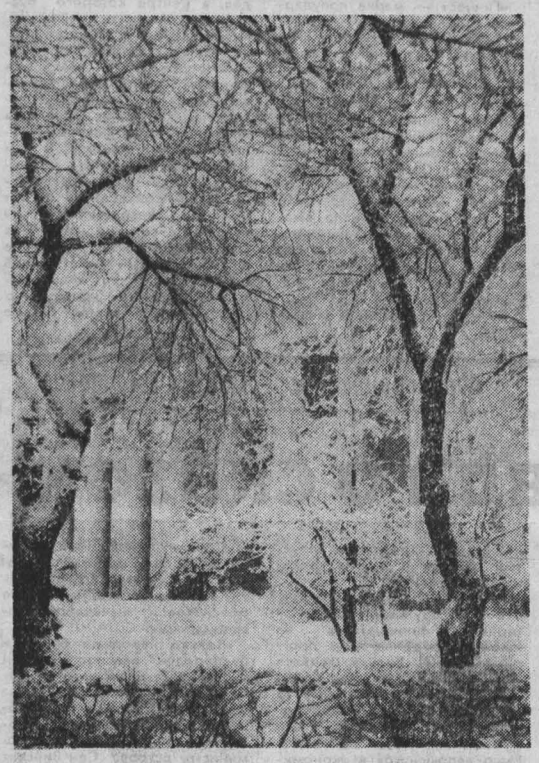

фотоконкурс «Земля Кузнецкая»

Виктор КОКИН (Кемерово).
ПРЕДВЕСЕННЕЕ УТРО.

наш калейдоскоп

Книжкина неделя

Не одно поколение юных читателей детских библиотек может вспомнить свою «книжкину неделю», всегда приходящуюся на конец марта. Нынче в городах и районах Кузбасса она будет посвящена 70-летию Великого Октября

Детская литература о Ленине (а ребенок любого возраста имеет адресованное ему произведение и об Октябрьской революции, и об Ильиче) сегодня не залеживается на библиотечных полках. В ходу книги «Подписанный Лениным» — о декретах, «Дорогое имя» З. Воскресенской, произведения о коммунистах — соратниках гения революции. Любят дети книги А. Гайдара, А. Лиханова, В. Крапивина, А. Алексина — своеобразные уроки нравственности.

В дни недели детской книги ребята встретятся с писателями Кузбасса. Назовут самую-самую читаемую книгу, своего любимого автора.

Цветут огурцы

Если в феврале наш общий большой огород под стеклянной крышей, что за Предзаводским поселком областного центра, порадовал первыми килограммами зеленых огурцов, то в марте начнется массовый их сбор: по плану должно быть получено 40 тонн, но овощеводы намерены дать общепиту и торговле почти 50 тонн.

Начальник цеха овощеводства объединения головного совхоза «Тепличный» ВПО «Кузбассуголь» Е. Д. Коркина рассказала:

— Многое мы делаем для совершенствования технологии выращивания продукции, для того, чтобы ускорить созревание овощей. Например, на площади 22 тыс. кв. метров теплиц заменили грунт, на площади 15 тыс. кв. метров оборудовали подпочвенный обогрев. Покраска теплиц в светлые тона, способные лучше отражать свет, работает на урожай.

Нынче впервые наряду с уже испытанными сортами огурцов выращивается новый, короткоплодный — «грибовчанка».

В марте в продаже будет зеленый лук, свекольник, салат, петрушка. Высажена рассада помидоров, а первый урожай их надеются собрать в апреле.

На крыльях весну принесут

Еще будут и снегопады, и метели и последние утренние морозцы, но в самом конце марта к нам, несмотря ни на что, пожалуют первые стаи скворцов—тех самых, которые осенью улетели зимовать на север Африки, в Индию, Афганистан, на юг Туркмении. И разразятся баталии у скворечников — так прилетевшие пернатые отвоевывают «жилье» у воробьев.

В кружке юных зоологов Кемеровского Дворца пионеров есть страстные орнитологи, наблюдающие жизнь птиц в природе. Они знают, например, не только сроки прилета каждого представителя рода пернатых, но и время строительства гнезда, выведения птенцов. Восьмиклассница школы № 7 Соня Шишкина детально изучала, скажем, питание птиц. Много интересных сведений о царстве пернатых приносят в кружок Виталий Войтов и Леша Таричко.

Знают юные орнитологи, что в марте от нас подается на север прилетевшая поздней осенью сюда на зимовку белая полярная сова, исчезают вместе с первыми оттепелями, уходя в более холодные места, снегири, свиристели, чечетки. А замечаете ли вы, что молчавшие зимой синицы сейчас издают звонкие трели— это значит, пришла весна света!

В. ОЛЕНЕВА.

служба здоровья

Разнообразно и вкусно

Как правильно весной кормить детей? Хотелось бы услышать мнение врача.

В. ХРОЛЮК.
г. Кемерово.

Наступает весна. И радуясь солнцу, мы хотим видеть румяными и здоровыми лица наших ребятишек. Известно, что их здоровье прежде всего зависит от полноценного питания. Оно способствует росту ребенка, правильному развитию внутренних органов и тканей, общему развитию, повышает устойчивость организма к различным заболеваниям. Хотим дать несколько советов.

Ребенку в полтора—три года в течение суток необходимо съедать 1200—1400 граммов пищи, а в пять-шесть лет — 1900—2100 граммов. Правильно распределите этот объем. Учитывая, что продукты, богатые белками, особенно в сочетании с жиром, такие как мясо, сливки, жирные куры, яйца, дольше задерживаются в желудке ребенка и требуют большего количества пищеварительных соков, рекомендуется давать их лишь на завтрак и обед. А на ужин детям желательно приготовить молочно-растительные, легко усвояемые блюда, так как ночью, во время глубокого сна, процессы пищеварения замедляются.

При составлении домашнего детского меню учитывайте, что некоторые продукты должны входить в рацион ребенка ежедневно, а другие вполне можно есть через день или всего два-три раза в неделю. Так, каждый день ребенку необходимо молоко — 500—700 г, 30 г сливочного и 10 г растительного масла, 100—200 г хлеба, причем одну треть — ржаного, 100 г мяса любого вида. В то же время рыба, яйца, сыр, творог обязательны не каждый день, но через день ребенок должен съедать яйцо, кусочек рыбы, небольшой пластик сыра, 100 г творога.

Напомню родителям: не следует увлекаться сметаной. В день ее ребенку необходимо всего 10 г. И лучше это количество использовать для заправки первого или второго блюда, в запеканке или выпечке.

И, конечно, весной особое место в питании должны занять фрукты и овощи. Детям не стоит давать большое количество первого блюда, но перед супом или борщом хорошо дать салат из свежей капусты с яблоками, из свеклы, моркови и яблок с добавлением небольшого количества чеснока, винегрет, квашеную капусту, соленый помидор или огурец.

Детям с пониженным аппетитом на первое — вместо крупяного блюда — дайте кислые щи, свекольный или мясо-овощной суп, добавьте немного чеснока. Это не только повысит аппетит, но явится и дополнительным источником витаминов.

Для большего обогащения пищи витаминами детям необходимо ежедневно выпивать не меньше одного стакана томатного, морковного или фруктово-ягодного сока, компота.

Самое время начать готовить чаи, отвары, напитки из заготовленных осенью сушеной смородины, плодов шиповника, полезен настой из измельченной хвои. Словом, проявляйте побольше смекалки, фантазии. И простые продукты станут любимыми лакомствами детворы.

Н. МИЧУРИНА,
врач по гигиене питания Кемеровской областной санэпидстанции.

хоккей с мячом

Без неожиданностей

Кемерово. Стадион «Химик». 27 февраля.
«Кузбасс» — «Сибсельмаш» (Новосибирск) — 7:3 (4:0).
Судьи: А. Фомкин, В. Фирсов (оба—Москва).
Штрафное время: у «Кузбасса» — 10 мин., у «Сибсельмаша» — 20 мин.
Голы: у «Кузбасса» — Кондрашов (2,65—оба с 12-метровых, 75, 86), Репях (3), Тараканов (25), Никитин (34); у «Сибсельмаша»—Соколов (61,—с 12-метрового), Федосеев (70), Болохин (84).

Принципиальной получилась встреча вчерашних выходцев из первой лиги. Несмотря на то, что гости прочно обосновались на последнем месте, они, насколько известно, намеревались дать бой «Кузбассу». Но кемеровчане не позволили им сделать этого.

Уже в начале игры прорыв Рычагова (он и в дальнейшем был одним из самых заметных на поле) привел к пенальти, который четко реализовал Кондрашов. Спустя минуту фланговая передача позволила Репяху удвоить счет.

Не сразу пришли в себя гости. Но затем сумели перехватить инициативу, заиграли широко, однако угроз воротам «Кузбасса» особо не создали. Да и внимательно действовал Домненков.

А вот у его партнеров по команде игра в атаке разладилась. Пока, наконец, не удалась комбинация, которую удачно завершил защитник Тараканов. Но особенно хорош был гол Никитина.

Гости не думали сдаваться. Хотя им и удалось отквитать три мяча, к быстрым контратакам кузбассовцев они оказались явно не готовыми. Дважды «наказал» их за потерю бдительности лучший бомбардир «Кузбасса» (сейчас на счету Кондрашова 29 забитых мячей).

А в общем-то, счет отражает истинное положение вещей. Без неожиданностей хозяева взяли два очка. В понедельник очередным соперником наших хоккеистов будет иркутский «Локомотив».

О. КУРОЧКИН.

☆ ☆ ☆

Сообщаем результаты остальных матчей: «Юность» — «Локомотив» — 5:3, «Динамо» (М.) — СКА (Хб.) — 6:6, «Зоркий» — «Енисей» — 4:3, «Вымпел» — «Старт» — 6:6, «Строитель» — СКА (Св.) — 3:2.

Художник улыбается

Рис. Б. Эренбурга.

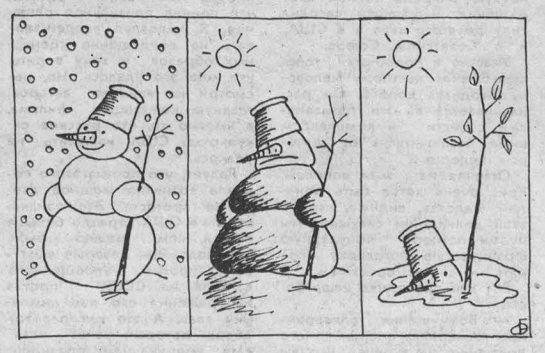

ТВ

1 марта

I ПРОГРАММА
Передачи ЦТ.

7.00 Утренняя зарядка. Мультфильм. Музыка.
7.30 «Время».
8.15 Ритмическая гимнастика.
9.00 «Тираж «Спортлото».
9.15 «Будильник».
9.45 «Служу Советскому Союзу!».
10.45 «Утренняя почта».
11.15 Киноафиша.
12.00 Говорят делегаты XVIII съезда профсоюзов СССР.
12.15 «Музыкальный киоск».
12.45 «Сельский час».
13.45 «Здоровье».
14.30 «Товарищ песня». Всесоюзный телевизионный конкурс. Передача из Ашхабада.
15.00 «Это вы можете».
15.45 «Человек. Земля. Вселенная».
16.15 «В гостях у сказки». Художественный фильм. «Поиск бьют часы».
17.40 «Призвание».
18.10 «Международная панорама».
18.50 Размышления над письмами телезрителей ленинградского учителя литературы Е. Н. Ильина.
19.55 «К расследованию приступить». «Версия». 2-я серия. Премьера художественного телефильма.
21.00 «Время».
21.35 Концерт Ж. Бичевской и ансамбля «Спириту́эл». (ЧССР).
22.15 «Вас приглашают мастера фигурного катания».
23.25—23.35 Новости.

II ПРОГРАММА
Передачи ЦТ.

8.00 «На зарядку становись!».
8.20 «Здравствуйте. Гульнора Рахимовна». Премьера художественного телефильма.
9.25 «Песни страны Наири». Передача из Еревана.
9.55 «Русская речь».
10.25 Концерт Г. Черны-Стефаньской в Желязовой воле (ПНР).
10.55 Программа Ленинградской студии телевидения.
12.15 Мировая художественная литература. А. С. Пушкин «Евгений Онегин». Литературные этюды.

КЕМЕРОВО
13.15 «На стройках Кузбасса».
13.45 «Сибирь на экране». Киножурнал.
13.55 «Творчество». Нужен ли мастер. Передача 2-я.
14.55 Мультфильм.
15.05 «Горожане». Сатирическое обозрение.
15.25 «Агиса в стране чудес». Мультфильм.
16.00 «Кузнецкий пласт». Высокое звание — инженер. Передачи ЦТ.
17.05 Всемирные зимние студенческие игры. Горнолыжный спорт.
17.35 «Родину готовься защищать».
17.55 «Дедушка и внучек». «Кто самый сильный». Мультфильмы.
18.30 «Художник Борис Щербаков».
18.50 «Победители».
20.00 «Спокойной ночи, малыши».
20.15 «Реклама».
20.20 Из сокровищницы мировой музыкальной культуры. И. Стравинский. «Свадебка». Исполняет Московский камерный хор под управлением В. Минина.
21.00 «Время».
21.35 На экране — кинокомедия «Зайчик».
22.55—23.40 Концерт государственного Рязанского русского народного хора.

7.38 Погода. 8.40 Программа передач. Погода. 8.43 Обзор газеты «Кузбасс». 8.48 Инструментальные пьесы. 8.58 Погода. 11.20 «Колос». Радиопрограмма для тружеников села. 18.00 Музыкальная программа «По вашим письмам». Стереовещание. 12.20 К. Караев. Фрагменты из музыкальной комедии «Неистовый гасконец». 13.05 Песни для детей.

2. ПОНЕДЕЛЬНИК

6.40 Программа передач. Погода. 6.43 На цикла «Твои люди, село». Радиоочерк с директора совхоза «Дубровский» Тисульского района Х. Т. Сурхаева. 6.58 Погода. 7.30 «Магистраль». Радиопрограмма для работников транспорта. 7.58 Погода. 8.45 Объявления (по горсети). 9.00—15.00 Профилактика на радиоузлах с проводным вещанием. 9.00—17.15 Профилактика на станции УКВ. 18.40 Новости Кузбасса. Программа передач на 3 марта. Погода. 19.20 Передача для старшеклассников и учащихся ПТУ «Выбор» (повторно).

Общественные приемные «Кузбасса»

В Кемерове с 10 до 15 часов прием ведут:
понедельник — **А. С. Кривов,**
вторник — **В. П. Краев,**
четверг — **М. Е. Удачин.**
В среду с 15 до 17 часов прием ведет адвокат юридической консультации Кировского района г. Кемерово **Н. А. Бегунов.**
В Ленинске-Кузнецком (в помещении редакции газеты «Ленинский шахтер») с 15 до 19 часов прием ведут:
вторник — **Б. В. Радыгин,**
четверг — **Н. И. Бобров.**
В Мариинске (в помещении редакции газеты «Знамя шахтера») в понедельник 2 марта с 17 до 19 часов прием ведет **Л. И. Истигешев.**
В ЧЕТВЕРГ, 5 МАРТА, С 17 ДО 19 ЧАСОВ ПРИЕМ ВЕДУТ:
в Юрге (в помещении Дома пионеров) — **А. Р. Меняйлова и Т. С. Самыкин;**
в Анжеро-Судженске (в помещении горэлектросети) — **С. Н. Макаров;**
в Мариинске (в помещении редакции газеты «Вперед») — **Ю. К. Худяков.**

ПОГОДА

1 марта днем по области будет переменная облачность, небольшой снег, метель. Ветер северо-западный 9—14, местами 15—20 метров в секунду. Температура от 2 градусов мороза до 3 тепла, местами до 12 градусов мороза. Давление будет слабо падать, влажность увеличится.

Редактор А. В. ТРУТНЕВ.

Газета выходит 300 раз в год. Тираж 260 тыс. экз. Объем 2 п. л.

Адрес редакции 650630, ГСП, г. Кемерово, проспект Октябрьский, 28. Телефоны: приемной редактора 52-32-74, заместителей редактора 52-36-45, 52-52-66, ответственного секретаря 52-33-59, отделов: партийной жизни 52-55-47, 52-66-22, пропаганды 52-53-23, 52-61-88, Советов народных депутатов 52-62-33, 52-63-22, культуры 52-54-23, 52-65-47, угольной промышленности 52-35-66, 52-51-23, 52-42-01, промышленности и транспорта 52-39-34, 52-50-45, 52-44-23, сельского хозяйства 52-37-33, 52-49-78, строительного 52-38-23, 52-46-22, 52-45-29, 52-57-67, писем и рабселькоров 52-05-22, 52-06-01, 52-08-29, 52-07-45, 52-03-22, информации и спорта 52-47-45, 52-48-65, еженедельника «Панорама» 52-18-78, прием информации 52-34-56, иллюстрации 52-14-12, 52-25-23, общественной приемной 52-12-10, директора издательства 52-79-10, объявлений 52-69-33, бухгалтерии 52-70-10. Собственные корреспонденты: в Мариинске 2-31-20, Новокузнецке 47-02-04, Осинниках 2-35-64, Прокопьевске 3-30-35.

2 3 4 6 7 8

Газета отпечатана высоким способом в типографии издательства «Кузбасс». 650630, г. Кемерово, пр. Октябрьский, 28. ОП 02317. Заказ № 51. Индекс 51901.