Орган Кемеровского обкома КПСС и областного Совета народных депутатов

Пролетарии всех стран, соединяйтесь!

КУЗБАСС

Газета издается с 7 января 1922 года.
29 (19059).
СРЕДА, 4 февраля 1987 года.
Цена 3 коп.

ХОРОШЕМУ настроению Елены Ивановны Вилисовой и ее дочери Галины есть простое объяснение: во-первых, обе доярки успешно справляются с планом по удою молока; во-вторых, к ним в Елыкаево приходят хорошие вести от братьев и сестер Галины, которые тоже работают животноводами в других хозяйствах области; в-третьих, совсем недавно их совхоз «Елыкаевский» отпраздновал свое 25-летие, и на торжественном собрании, посвященном этой знаменательной дате, среди других передовых рабочих хозяйства назывались и их имена.

С. ПОЛЯКОВ.

НА СНИМКЕ: Е. И. Вилисова и ее дочь Галина.

Фото П. Фролкина.
Кемеровский район.

70-летию Октября — достойную встречу!

Новокузнецк

В объединении «Южкузбассуголь» подведены итоги работы за январь. Со значительным опережением программы поработали 14 шахт из 16. На-гора отправлено свыше 123 тысяч тонн сверхпланового топлива.

Соревнование за досрочное выполнение заданий пятилетки возглавляют шахты «Распадская» и «Капитальная», которые вместе добыли свыше 76 тысяч тонн дополнительного угля.

Успех горняков прежде всего обеспечили дела комплексно-механизированных бригад. Сегодня 39 из них трудятся с суточной нагрузкой на забой в тысячу и более тонн. Причем по итогам прошлого месяца 20 бригад поработали в полумиллионном годовом режиме.

С миллионной нагрузкой на забой обязались работать сразу три бригады — Р. А. Шмидта, Б. П. Старунова и В. М. Гвоздева с шахт «Байдаевская», «Капитальная» и «Распадская».

И все три уверенно выполняют столь напряженное обязательство. Особенно отличается бригада В. М. Гвоздева. В январе в каждые сутки она отправляла на-гора в среднем 4933 тонны топлива. Столько его дает шахта средней величины.

А. ЦЫРЯПКИН,
корр. «Кузбасса».

Белово

30 января комсомольско-молодежная экскаваторная бригада А. В. Ковалева с разреза «Колмогоровский-2» первой на руднике выполнила план двух лет пятилетки.

За год и один месяц экскаватором марки ЭКГ-5а переработано миллион 827 тысяч кубометров горной массы. Производительность труда увеличилась в 1,6 раза по сравнению со средним уровнем одиннадцатой пятилетки.

У подземщиков свои высоты. 31 января рекордом рудника завершила месяц очистная бригада В. С. Шмонина с шахты «Инская». Эта бригада — один из семи коллективов рудника, работающих в полумиллионном режиме годовой добычи. В январе она отправила на-гора комплексом 2ОКП-70 78 тысяч тонн угля. Прежний рекорд превышен на три тысячи тонн.

В. ГОЛУБНИЧИЙ.

Таштагол

Среди очистных коллективов Таштагольского рудника бригаду П. И. Мартишева называют лидером социалистического соревнования. Это почетное звание горняки завоевали по итогам работы в январе. И в феврале они первыми открыли счет сверхплановой руде.

А вот среди проходчиков особым уважением пользуется бригада Б. Д. Селиверстова, которая работает на завтрашний день рудника. Выйдя после смены на-гора, проходчики посмеиваются:

— Ниже нас ни одной живой души на руднике нет.

За веселой шуткой кроется правда. Проходчики ведут подготовку блоков руды к выемке на самом глубоком на руднике горизонте, имеющем отметку минус 280 метров. Работа на такой глубине требует особого мастерства и глубоких знаний законов горного дела.

Но всегда начеку проходчики Б. Д. Селиверстова. Пройденные ими выработки ожидают прихода очистников, которые возьмут здесь большую руду.

В. МИХАЙЛОВ.

Коммунист Раиса Ильинична Макеева и комсомолка Галина Полуляк успешно трудятся на пошиве женских пальто из новых сортов тканей на фабрике «Горнячка». Они ведут большую общественную работу. Раиса Ильинична — член обкома партии, Галина — активная комсомолка цеха.

Фото Н. Бабарицкого.

г. Прокопьевск.

вагонам — скорый ход

ОТЧЕГО ВЫШЕ ПРОСТОЙ

Коллектив железнодорожного цеха — победитель Всесоюзного соревнования — работает не хуже, а простои выросли на два часа

Влияние госприемки сказалось на всех участках деятельности объединения «Химпром». Идет сложный процесс перестройки. Усложнились отношения между производителями продукции и контролерами ее качества. Обнаружилось несоответствие современным требованиям цеховой, так называемой «новой» техники. Еще ярче проявились недостатки ремонтной службы.

В этом ряду и возросшие простои вагонов и цистерн: за две декады января они составили 9,9 часа. В январе прошлого года простой держался в норме — 7,9 часа. Но на самом деле это не означает, что коллектив цеха стал работать хуже. Он не уронил звания победителя Всесоюзного соревнования среди родственных цехов отрасли, хранится здесь красный вымпел, врученный ему за работу в первом квартале прошлого года. Происходящие сбои — отражение нововведений: госприемки на родном предприятии и белорусского метода, внедряемого на Кемеровской железной дороге.

Не берусь оценивать пользу, которую передовой метод дает кузбасским транспортникам. Но химпромовцы столкнулись с очевидно непродуманными вещами. После сокращения штата работников на станции Предкомбинат, где прежде, как и полагается, оформляли основную часть «подорожных» документов, соответственно увеличился объем этой работы в цехе. Но ему-то штата не добавили, выполняется он теми же людьми. Для оформления комплекта документов, правда, пробуют применять дисплей, но пока тратят на это лишние десятки минут.

Еще последствия того же новшества. Экономная служба железной дороги перестала информировать предприятия о подходе грузов. И «Химпром» не замедлил расторгнуть договор с дорогой об оплате за эту услугу. Но ведь это отозвалось бумерангом на интересах обеих сторон. Когда состав этаким сюрпризом подкатывает к воротам объединения, стрелки часов начинают отсчитывать время простоя. А подготовка к приему только разворачивается. Ну, оплатит объединение простой, но ведь простоявший «вагонный ресурс» это не заменит. Кому хуже?

Хорошо еще, если сырье поступает в соответствии с планом — поставщик не шлет «сгущенку», то есть скопом. Но, к сожалению, с начала года продолжается старая тенденция — неритмичная поставка соли и известкового камня, спиртов и серной кислоты — многотоннажного сырья. Надо, Ахтубинск почти на «краю света» и, чтобы не гонять вагоны-одиночки на сотни километров, шлет соль составами, на что наш склад не рассчитан. Но Гурьевск! Каждый год заключает объединение договор на поставки известняка из Гурьевского рудоуправления объединения «Сибруда». График равномерно распределяет поставки по кварталам и месяцам. Но отдел снабжения «Химпрома» и отдел сбыта рудоуправления никак не найдут общего языка, а отдуваются за это железнодорожный и девятый цехи, взвинчивается показатель перепростоев вагонов с известняком.

Лишние часы, а то и сутки простаивают на путях объединения цистерны с каустиком, меланжем и изооктиловым спиртом. Почему? Потому что у продукта сомнительные анализы, его пока нельзя отправлять потребителю. Почему он оказался в цистернах? Потому что пооперационный и технологический контроль госприемка пока не ведет, а лишь фиксирует результат. Вот в марте должно быть расширение служб, тогда будет легче. А пока представители госприемки рекомендуют через некоторое время взять повторный анализ, в благополучном случае цистерны могут отправляться в путь. А порой продукт приходится перерабатывать. Но в любом случае неоднократные отборы проб и повторный аналитический контроль занимают немало времени. И приемосдатчикам приходится пломбировать каждую цистерну. Вновь перепростой.

Конечно, цели, ради которых введена государственная приемка продукции, не могут быть достигнуты сразу. Кроме контроля за качеством, она предполагает и стабилизацию работы служб объединения. И то, что система отправки готовой продукции не была заранее продумана химпромовцами, обходится недешево. Но, кроме платы за перепростой вагонов, есть еще и моральные издержки. Что, например, должен чувствовать начальник смены, получивший к концу дня задание отгрузить 55 тонн продукции (план поставок), если подана 50-тонная цистерна? Пока отдел сбыта это решает, железнодорожники ждут.

Измеряют объем жидкой продукции на цеховых наливных пунктах при помощи уровнемера. Способ несовершенный, погружать палку с делениями в емкость с кислотой — занятие не из легких. А потребитель, имеющий устройства автоматического контроля, обнаружив недолив, вправе предъявить претензии за недопоставку. Сходная проблема возникает и при загрузке вагонов. Партия отправляемого продукта не всегда рассчитана на вагонную площадь. Она велика — бочки катаются в полупустом вагоне, а приспособлений для фиксирования нет. Все это обнажилось сейчас, когда остро встали вопросы качества и поставок.

Больной вопрос объединения — качество вагонов. Непонятно, почему отбор лучшего крытого порожняка, поступающего через станцию Ишаново, начинает объединение «Азот», затем промышленные предприятия Кировского района и только затем «Химпром», когда уже выбирать не из чего. Разбитые и крайне загрязненные вагоны не годятся под немедленную отгрузку. Поэтому желдорцех вынужден был заключить со станцией договор на двухчасовой мелкий ремонт и полуторачасовую очистку. Нередко этого времени не хватает, чтобы привести порожняк в порядок, и затраченное сверх него, сверх договора, опять-таки плюсуется к простоям. А вагоны должны быть безупречны, ибо в них тоже заглядывают представители госприемки. Они требуют мыть цистерны под каждый новый продукт. Тут уж старенькому промывочно - пропарочному пункту желдорцеха хоть разорвись. Строительство нового начнется в этой пятилетке... Кстати, остатки химикатов сливают в канализацию, загрязняя речную воду (поздновато началась подготовка емкости под слив).

Все это требует быстрых решений. Вот и после нашей беседы начальник цеха Ю. А. Меркулов поспешил в восьмой цех: оказывается, здесь предложили более рациональную систему отгрузки, и он шел посмотреть, как получается. Но сколько еще нерешенного!

А. КАПТАРЬ.

г. Кемерово.

зима на фермах

АВРАЛЬНЫЕ МЕРЫ

За внешним благополучием кроются серьезные просчеты

Серьезный экзамен устроила природа животноводам. После продолжительной мягкой осени ударили сильные морозы. Раньше такие сюрпризы природы оборачивались резким спадом молока. Нынче в Мариинском районе этого не произошло. С первых дней нового года удои растут.

В совхозе «Раздольный» сейчас получают почти в два раза больше молока от коровы, чем в прошлом году. С плюсом в 1,7 килограмма идет сегодня совхоз «Белогородский», на 1,2 килограмма молока больше получают от каждой коровы животноводы Большеантибесской фермы совхоза «Авангард». Хорошо работают животноводы совхозов «Берикульский», «Тюменевский», «Победитель».

А вот в совхозах «Колеульский», «Малопесчанский» и «Кирсановский» продуктивность скота хуже прошлогодней. Можно, как обычно, сослаться на физиологию стада, можно говорить о неблагоприятных погодных условиях, о вышедших из строя из-за холодов механизмах на фермах. Но есть у мариинских животноводов немало других причин — посерьезнее.

...Центральная ферма совхоза «Сусловский» считается вполне благополучной. Доят здесь больше, чем в прошлом году, чуть ли не на литр. Но... в каждой группе по три-четыре яловые коровы, которые не телились уже по 15—20 месяцев. Бездействуют техники по воспроизводству стада, потому что в пункте по воспроизводству холодно. Однако каждую пятницу на ферме проводятся дни животноводов, на которых легко можно было бы решить такой простой вопрос. Ведь сокращение яловости всего на одну корову окупит отопление этого пункта в течение зимы. А здесь яловость достигла 10—12 процентов к поголовью коров.

В совхозе «Малопесчанский» на молочную ферму пришли с подойниками сами организаторы производства. Акция эта пока дает положительные результаты. Но надолго ли?

Год назад все в районе радовались результатам работы колеульских животноводов — удой от коровы был более десяти килограммов. Объяснялось это обновлением стада. А нынче здесь стали получать чуть ли не в два раза меньше молока. Есть опасение, что продуктивность стада в совхозе после очень больших затрат на его улучшение останется прежней.

Скажем прямо: бригадный подряд, проведение регулярных встреч руководителей с животноводами, повышение контроля со стороны специалистов РАПО, деятельность комиссий и общества борьбы за трезвость — все это изменило обстановку на фермах. Сейчас прогулы стали редким явлением. Меньше нарушений в кормлении скота. Даже в морозные дни водопроводы не выходили из строя.

Беда в другом. На продуктивности скота сказываются просчеты специалистов. Запущена племенная работа. Нет в ряде хозяйств элементарного зоотехнического учета. По настоянию руководителей РАПО в штатные расписания совхозов нынче включены специально должности учетчиков племенной работы. Но вот что вызывает сомнение: разве мало в совхозах специалистов? Прибавят ли что-то положительное в эту серьезную и важную работу люди, как правило, рассматривающие свою работу по племучету временной?

В. КАРМАНОВ,
корр. «Кузбасса».

Мариинский район.

стройки особой важности: Кемеровский тепличный комбинат

ЧЬЯ ДОРОЖКА С КРАЮ?

Из этого тепличного комбината ранней весной кемеровчане не получат к своему столу ни свежих огурцов, ни зелени — сорван ввод в эксплуатацию первых теплиц. Не выполнены социалистические обязательства города и обязательства Главкузбасстроя, в соответствии с которыми три гектара теплиц должны были войти в строй действующих 25 декабря прошлого года.

«Кузбасс» неоднократно писал о ходе строительства комбината. В последней публикации «Теплицы без тепла» (3 октября прошлого года) говорилось о замедлении темпов строительства пускового комплекса. Сложная ситуация в то время сложилась на сооружении системы обеспечения топливом котельной комбината. Тогда уже было очевидно, что газопровод не будет возведен в срок — слишком велико отставание. К тому же котельная не была готова использовать резервное топливо — мазут. В заключении корреспонденции высказывалось предположение, что перед пуском вряд ли удастся за несколько авральных дней преодолеть отставание. Но тогда до пусковой даты оставался почти целый квартал.

Именно с этой целью редакция и отправила материал для принятия мер в объединение «Кемеровоагроовощпром» и Главкузбасстрой. Но ответов на публикацию так и не последовало. Оказывается, меры по обеспечению своевременного пуска важнейшего объекта продовольственной программы не принимались. Ввод его в эксплуатацию сорван главным образом по вине этих организаций.

Сейчас определен новый срок окончания строительства: три гектара теплиц должны быть введены в эксплуатацию в апреле этого года.

Вместе с директором тепличного комбината Г. Левиным проходим по территории, где еще идет строительство. Кое-где в теплицах не хватает стекол, температура внутри равна наружной. Тепло все еще не подали, хотя над котельной вьется белесый дымок — первый котел затопили еще в начале декабря.

— Заметно отстает сооружение системы подачи воды для полива, — замечает Г. Левин. — Не закончена насосная станция, не готовы резервуары, не испытан коллектор от промплощадки до насосной. На мой взгляд, стройке сейчас недостает жесткого контроля со стороны Главкузбасстроя.

Действительно, на оперативных совещаниях здесь принимается немало решений, но не всегда они выполняются. Хотя после того, как был сорван пуск комбината, определенные перемены все же наступили. При сооружении пускового комплекса отказались, например, от помощи привлеченных рабочих. Зашла на объект известная в тресте «Кемеровопромстрой» бригада М. Поддубского, с которой многие связывают надежды на ускорение темпов строительства.

Сейчас работники комбината активно готовятся к его эксплуатации. Непрерывно завозится для котельной мазут, которого потребуется более тысячи тонн в месяц, в теплицах укладывается грунт. Есть здесь и группа эксплуатационников. У нее свои заботы. Комбинат сооружается около трех лет. За это время, естественно, появилось много нового в технологии тепличного производства. Многое устаревает на глазах. Задача эксплуатационников — корректировать проект в ходе строительства. Необходимость в этом острая, но не всегда удается найти со строителями общий язык.

Например, по проекту технологическая дорожка для ухода за грядками предусмотрена по правой стороне вдоль всей теплицы. Это создает большие неудобства при обслуживании: сложно управлять техникой.

Эксплуатационники предложили разрезать грядки надвое и проложить дорожку посредине теплицы. В подобном тепличном комбинате Омска, например, только за счет этого новшества повысили урожайность овощей на два-три килограмма с квадратного метра. На комбинате в Томске, построенном пять лет назад, такое переоборудование ведут в условиях действующего производства. Мы же строим свой комбинат без учета существующего опыта, интересов эксплуатационников. Предложения будущих хозяев тогда не нашли поддержки ни у проектировщиков, ни у строителей. Первые одиннадцать теплиц уже оборудованы дорожками с правой стороны. Переделывать их, видимо, придется уже в ходе эксплуатации комбината. Обойдется это более чем в 50 тысяч рублей.

Проявляется еще одна старая беда — социальное развитие предприятия отстает от производственного. Неподалеку от комбината должен появиться жилой поселок на три тысячи жителей. Первые пять тысяч квадратных метров жилой площади для работников комбината намечалось построить в этом году. Но домостроители не могут приступить к сооружению поселка — нет его проекта.

Пока работники комбината не имеют ни одной квартиры, хотя здесь уже трудится более сотни человек, и почти все они стоят в очереди на получение или расширение жилплощади. Некоторым специалистам пришлось выдать гарантийные письма на получение квартир. Но пока трудно сказать, когда и как будут реализовываться эти гарантии.

На будущий год площадь теплиц должна быть доведена до двенадцати гектаров. Коммуникации же рассчитаны на восемнадцать.

— Но у нас все еще нет задания на проектирование последних шести гектаров теплиц, — объясняет главный инженер института «Кемеровоагропромпроект» А. Барбашин. — А если проект не будет готов к июлю следующего года, то строители уйдут с комбината до будущей пятилетки.

В этом случае строительство прервется как минимум на два года. Затем его придется разворачивать вновь. Это не только потеря времени, но и дополнительные затраты. Чтобы не прерывать строительство до полного пуска комбината, облагропрому необходимо добиться включения последней его очереди в план подрядных работ на эту пятилетку.

Это задачи перспективные. Возвращаясь к дню сегодняшнему, нужно еще раз сказать о необходимости усиления контроля за ходом сооружения первой очереди.

В. КАЧИН.

г. Кемерово.

поиск ученых

В Институте биофизики

КРАСНОЯРСК. Создание замкнутых экологических систем и методов управления ими, управление биосинтезом, разработка биофизических методов и аппаратуры для анализа состояния природных экосистем с целью рационального использования и сохранения природных ресурсов — эти актуальные проблемы лежат в основе фундаментальных исследований коллектива Института биофизики СО АН СССР.

НА СНИМКЕ (слева направо): директор института, член-корреспондент АН СССР И. И. Гительзон и заведующий лабораторией управления биосинтезом профессор Г. М. Лисовский обсуждают итоги длительного эксперимента с замыканием биологического круговорота веществ в системе «человек — высшие растения».

Фотохроника ТАСС.

телетайп ТАСС

КИЕВ, 3. По достоинству оценят домохозяйки инициативу депутатской группы объединения «Веда». В торговлю отправлена первая партия компактных кухонных весов. Изучая покупательский спрос, народные избранники обнаружили, что эти приборы оказались в разряде дефицитных. По их предложению на предприятии создали специальный участок, выделили средства на разработку и освоение новинки. В этом году планируется выпустить около 70 тысяч весов-малюток.

в горкоме КПСС

ПОБЕДИТЕЛИ СОЦИАЛИСТИЧЕСКОГО СОРЕВНОВАНИЯ

Как уже сообщалось, бюро горкома КПСС рассмотрело итоги социалистического соревнования районов коллективов объединений и предприятий промышленности, строительства, транспорта, других отраслей народного хозяйства за повышение эффективности производства и экономию топливно-энергетических ресурсов за 1986 год.

Победителями городского социалистического соревнования признаны и награждены переходящими Красными знаменами горкома КПСС, горисполкома и горкома ВЛКСМ:

среди районов: Заводской район (первый секретарь райкома КПСС т. Бажакин А. М., председатель райисполкома т. Касьян М. И., первый секретарь райкома ВЛКСМ т. Подольский С. В.);

среди трудовых коллективов по первой группе: шахта «Бутовская» производственного объединения «Северокузбассуголь» (директор т. Кухаренко Е. В., секретарь парткома т. Головин В. П., председатель профкома т. Гавинский С. К., секретарь комитета ВЛКСМ т. Шпилев Е. М.);

по второй группе предприятий: Кемеровское комплексное рыбоперерабатывающее предприятие (директор т. Грицюта Н. И., секретарь партийной организации т. Ганцева О. А., председатель профсоюзного комитета т. Левчук А. С., секретарь комсомольской организации т. Ларичев О. А.);

по предприятиям стройиндустрии: Кемеровский завод механомонтажных заготовок (директор т. Злобин В. И., секретарь партийной организации т. Горелов И. В., председатель профсоюзного комитета т. Детков Н. Я., секретарь комсомольской организации т. Гизатулина Л. И.);

по грузовым автотранспортным предприятиям: автоколонна № 1236 объединения «Кемеровоавтотранс» (начальник т. Тимофеев Г. В., секретарь партийной организации т. Шамов А. Д., председатель профсоюзного комитета т. Гусельников И. Я., секретарь комсомольской организации т. Кистанов Ю. С.);

по предприятиям пассажирского автотранспорта: пассажирское автотранспортное предприятие № 3 (начальник т. Ашмаров А. В., секретарь партийной организации т. Решетнев С. Н., председатель профсоюзного комитета т. Соловьев В. А., секретарь комсомольской организации т. Плешивцев Н. П.);

по организациям торговли и общественного питания: Кемеровский универмаг (директор т. Беляева М. С., секретарь партийной организации т. Грибкова Л. Н., председатель профсоюзного комитета т. Шаль А. С., секретарь комсомольской организации т. Сиварова И. Л.);

по научно-исследовательским и проектным организациям: Кемеровский научно-исследовательский институт химической промышленности (первый заместитель генерального директора объединения «Карболит» по науке т. Крючков В. В., секретарь парторганизации т. Горбачев С. Г., председатель профсоюзного комитета т. Старинчикова А. Ф., секретарь комитета ВЛКСМ т. Черемовский К. А.).

По строительно-монтажным организациям победитель не определен в связи с невыполнением условий соревнования.

Отмечена хорошая работа Кировского района, производственного объединения «Химпром», кожгалантерейной фабрики, заводов коксохимического, анилинокрасочного, электротехнического, электромонтажных изделий, комбината хлебопродуктов, мебельной фабрики, шахт имени Волкова, «Ланичевская», авиапредприятия, Кемеровского трамвайно-троллейбусного управления, КузбассТИСИЗа.

Победителем в социалистическом соревновании за достижение высоких показателей по качеству выпускаемой продукции признан и награжден переходящим призом и свидетельством горкома КПСС, горисполкома и горкома ВЛКСМ коллектив производственного объединения «Азот» (директор т. Пронин А. П., секретарь парткома т. Макаров И. И., председатель профсоюзного комитета т. Андреев А. М., секретарь комитета ВЛКСМ т. Нагирняк А. Т.).

Победителем в социалистическом соревновании за лучшие результаты в экономии топливно-энергетических и материальных ресурсов признан и награжден переходящим вымпелом и свидетельством горкома КПСС, горисполкома и горкома ВЛКСМ коллектив производственного объединения «Химпром» (директор т. Кутергин В. Р., секретарь парткома т. Григорьев В. И., председатель профсоюзного комитета т. Путинцев М. Г., секретарь комитета ВЛКСМ т. Ховалкина Н. А.).

Среди соревнующихся районов города победителем в соревновании с Ленинским и Центральным районами признан Заводской район. Кировский — в соревновании с Рудничным районом.

С НАИВЫСШЕЙ производительностью труда работает крутильщица цеха текстурирования объединения «Химволокно» Любовь Ерохина. Свой личный план она выполняет успешно, обслуживает две машины вместо одной по норме.

В текущем году коммунист Ерохина обязалась выполнить годовое задание к Международному женскому дню — 8 Марта, а к 70-летию Октября завершить план трех с половиной лет двенадцатой пятилетки.

НА СНИМКЕ: коммунист Л. Ерохина.

Фото В. Курохтина.

общественное питание

КАЧЕСТВО — ЗНАЧИТ ВЫГОДА

Рассказывает директор Кемеровского городского треста ресторанов В. Н. Лобанов

Дополнительные меры по борьбе с пьянством и алкоголизмом заставили нас, работников общепита, резко перестроить свою работу. Одна лишь иллюстрация: в четыре раза сократилось в Кемерове число предприятий, которым разрешено торговать спиртным. Теперь их всего десять.

Не буду грешить против истины, говорить, что новая ситуация вызвала единодушный энтузиазм у всех наших работников. Конечно, нет. Легкий план, легкие деньги кого хочешь разбалуют. Невольно перед нами возник вопрос: как выполнить план товарооборота? Не сразу пришло понимание, что выгода, причем самая прямая, вытекает из качества работы.

Коллективы многих наших предприятий оказались перед выбором — или начать работать по-новому, или расписаться в собственном неумении. Мы перепрофилировали винные бары в десертные, запретили реализацию спиртного в таких небольших кафе, как «Грот», «Русская изба», «Льдинка», «Солдатское». При этом удельный вес алкогольных напитков составил всего 20,5 процента от общего розничного товарооборота.

Взять необходимый товарооборот в безалкогольных кафе, не меняя ассортимента, — дело пустое, и такую задачу даже не надо ставить перед собой. Ситуация потребовала дел. Наши технологи разработали перечень безалкогольных напитков. Теперь их около пятидесяти наименований. Результат не замедлил сказаться, он даже превзошел наши ожидания. Процент реализации продукции собственного производства в кафе «Льдинка», например, возрос вдвое, а в «Солдатском» — в три раза. За прошлый год план товарооборота по собственной продукции в тресте перевыполнен на 350 тысяч рублей, т. е. почти на триста тысяч рублей больше, если сравнивать с предыдущим годом. Это убедительный показатель, причем говорит он не только о том, что и в новых условиях можно и нужно выполнять планы, но, что важнее, свидетельствует об изменении в психологии наших работников.

Но для восполнения потерь этого всего было мало. Мы внимательно изучили вопрос и поняли, что имеющиеся площади надо использовать более рационально. Так появилось при кафе «Алтай» детское кафе «Морозко», а в подвальном помещении ресторана «Солнечный» — пиццерия. После реконструкции на кафе «Солнышко» появилась вывеска «Кавказская кухня». Мы идем и дальше — оборудован павильон под чебуречную, готовятся к открытию предприятия быстрого обслуживания «Горячее молоко».

Поиск обычно приводит к обоюдной выгоде. Полагаю, что кемеровчанам понравились яркие зонтики «конвалий», что «расцвели» прошлым летом на улицах города; мы же получили благодаря этому дополнительный товарооборот. Прижились и ярмарки, что стали проводиться в выходные дни.

Отказ от традиционного выполнения плана по товарообороту (с опорой на винно-водочные) привел к благотворным изменениям в коллективах наших предприятий. План оказался в самой прямой зависимости от качества работы всех — от повара до посудомойщицы. Новый вес приобрел коэффициент трудового участия. Повысились активность и инициативность персонала. То, что раньше делалось только под нажимом администрации, сейчас часто решается внутри рабочих бригад.

Теперь все наши предприятия стремятся расширить ассортимент фирменных блюд. Дело это довольно сложное. В пример тут можно привести коллектив ресторана «Кузбасс», где разработано и внедрено более двадцати таких блюд. Оно и неудивительно: в «Кузбассе» три мастера-повара, тогда как всего в городе таких специалистов шесть. И это очень мало для треста, располагающего шестнадцатью предприятиями. Планируем в текущем году подготовить и аттестовать еще три человека на звание мастера-повара.

Ищем мы и новые формы обслуживания. Стали популярными семейные обеды. Это сказано не для красного словца, а на самом деле так и есть. Два года назад мы и думать не могли, что к нам в рестораны придут люди с детьми, всей семьей. Совсем иная была у нас там публика. А теперь зайдите в воскресный день в ресторан «Шалго», посмотрите. Ничего не скажешь — приятные изменения. И они касаются не только «Шалго». Более плотной стала наша связь с общественными организациями. Так, в «Кристалле» проводятся молодежные вечера, любители поэзии собираются в «Русской избе», клуб интернациональной дружбы — в «Льдинке», а клуб молодого воина — в кафе «Солдатское».

Строим мы и планы на будущее. В «Шалготарьяне» скоро откроется кафе «Кондитерское» с видеозалом, а на троллейбусном кольце бульвара Строителей — ресторан высшего разряда «Русь» — первое предприятие подобного класса в Кемерове. В комплексе с новым рестораном откроется кафе «Сказка».

Изменения, конечно, требуют много сил, нервотрепки. Испытываем мы нехватку кадров, но ведь и тут необходим качественно новый подход. Вот открыли мы кафе «Вареники», а работать в нем некому; посмотрели повнимательнее, провели аттестацию рабочих мест — и нашлись люди. Это ли не свидетельство того, что в кадровых вопросах нам давно пора отказаться от потребительской психологии.

Надо по-хозяйски заниматься профориентацией и прежде всего отказаться от зазывности словами, от системы митингов. Работа может и должна агитировать сама за себя. Если человек знает, что там, куда он идет, его ждут современное оборудование, отлаженная технология и — как следствие — значительная, устойчивая зарплата, то и митинговать не надо. А вот оборудования-то пока нам не хватает, а на старом оборудовании и технологии дедовские.

Новые горизонты открываются перед нами в текущем году. Мы переходим на самоокупаемость и самофинансирование. В действие вступают «раздражители» куда более сильные, чем ограничение продажи спиртного. Значит, и результатов следует ждать еще более весомых.

Записала **Т. ЖДАНКИНА.**

ПИСЬМА

Читатель благодарит

Спасибо за помощь

Нет нужды доказывать, что автомобиль — не роскошь. А для меня, инвалида Великой Отечественной войны, вернувшегося домой без ноги, мой «Запорожец», полученный на льготных условиях, как добрая палочка-выручалочка. Когда научился его водить, пережил великое облегчение. Для меня не стало проблемы передвижения.

Но сельские дороги, к сожалению, довольно быстро сказались на моем «Запорожце». Уже через год он пришел в такое состояние, что опытные водители сказали, что нужен ремонт.

О том, что в Ленинске-Кузнецком есть специальная станция технического обслуживания автомобилей, принадлежащих инвалидам, я знал давно. Да вот беда: добраться своим ходом на «Запорожце» у меня не было никаких шансов.

И я решил позвонить в Кемерово на СТО объединения «Кузбассавтотехобслуживание».

Выслушав мой сбивчивый рассказ, директор СТО П. А. Петунькин сказал:

— Давайте завтра утром встретимся на станции.

В тот день, пока ремонтировали мой «Запорожец», я успел узнать многих, кто здесь работает. И все они оказались отзывчивыми людьми, знающими свое дело специалистами. Но особенно запомнился слесарь Иван Федорович Порохин, которого с полным правом можно назвать мастером высокого класса. Вот он-то и перебрал всю подвеску моего «Запорожца», провел необходимые регулировочные работы, а к концу дня сказал:

— Будет ездить как новенький.

И вот покатил я в свою Верхотомку на отремонтированном «Запорожце», а самому одна мысль не дает покоя. Случается порой, что нас где-то обманывают, обижают, и тогда мы в ответ начинаем искать управу на обидчиков. А вот выручили из беды, помогли в трудную минуту, мы поблагодарить как-то стесняемся. Не от этого ли гораздо дольше живут всевозможные нелестные отзывы, нежели добрые слова? Эта мысль и заставила меня взяться за перо, чтобы рассказать о простом человеческом участии специалистов Кемеровской СТО объединения «Кузбассавтотехобслуживание» к моей судьбе.

А. НЕЧАЕВ,
инвалид Великой Отечественной войны.

...сообщает

Хороши «Молодецкие игры»!

В снежном городке Рудничного района состоялся финал массового спортивного праздника «Молодецкие игры». На старт вышли сборные команды всех предприятий района. А в программе соревнований были гонки на лошадях, семейные старты, веселые эстафеты, перетягивание каната. Закончился праздник во Дворце культуры шахтеров большой конкурсной программой коллективов художественной самодеятельности.

НА СНИМКЕ: момент игр.

Текст и фото **В. Боброва.**

На контроле — письма читателей

В декабре прошлого года возвращалась из Горького на фирменном поезде «Кузбасс». Поразила полная неподготовленность нашего вагона к поездке. Начальник поезда вместо того чтобы как-то поправить положение, принялся выражать нам свое недовольство — писала Р. Алексеевская.

Заместитель начальника управления Кемеровской железной дороги А. Корячкин сообщил: жалоба обоснованна. За некачественную подготовку вагона к рейсу бригадиру пассажирского цеха Г. Дегтяреву объявлен строгий выговор. Начальнику поезда В. Петрову за неоперативность в принятии мер, грубое поведение также объявлен выговор.

С целью предупреждения подобных случаев жалоба обсуждена в коллективе Кемеровского вагонного депо.

●

На грубость продавцов магазина № 57 жаловался В. Моисеенко.

Директор второго горпищеторга А. Денисов ответил: факты подтвердились. За грубость продавцы Р. Лисенко и О. Которова понижены в должности сроком на один месяц. Заведующей магазином Н. Зазулинской объявлен выговор за бесконтрольность за работой коллектива.

●

Наш дом № 36 по улице Терешковой словно и не имеет хозяина: ни руководству объединения «Кузбассэлектромотор», к жилому фонду которого относится дом, ни домоуправу нет никакого дела до бед жильцов — писала Н. Делова.

Помощник генерального директора объединения «Кузбассэлектромотор» А. Скударнов ответил: жалоба обсуждена на совещании руководителей жилищно - коммунального отдела. За невнимательное отношение к просьбам жильцов, грубость и волокиту в исполнении заявок начальнику домоуправления № 2 Л. Сергеевой строго указано.

Ремонт системы теплоснабжения дома запланирован на 1987 год. Силами работников домоуправления весной будет благоустроена дворовая территория.

●

Прошло более полугода с того времени, как заселен наш дом № 19 по проспекту Химиков. Лифт же до сих пор не работает. Надо ли говорить о том, сколько неудобств доставляет это жильцам верхних этажей, среди которых есть и пожилые люди — писали тт. Соколовы, Матвеевы и другие.

Заместитель председателя Ленинского райисполкома В. Сугоняко сообщил: задержка пуска лифта допущена по вине администрации шахты «Ланичевская», к жилому фонду которой относится этот дом.

За непринятие своевременных мер и волокиту начальник отдела капитального строительства шахты А. Корзов предупрежден. Исполком потребовал от администрации шахты в срок до 15 февраля наладить работу лифта.

●

14 работников детского сада № 108 объединения «Карболит» обратились в редакцию с жалобой на заведующую Г. Исакову, которая грубо нарушала финансовую дисциплину, не справлялась с обязанностями руководителя, необъективно относилась к подчиненным.

Редакция направила письмо для принятия мер в профком объединения «Карболит» и получила ответ, подписанный председателем профкома Е. М. Чухонцевым, в котором сообщается, что в детсаде № 108 проведено общее собрание, администрацией объединения и профкомом учтены замечания сотрудников. Принято решение Г. Исакову освободить от занимаемой должности.

ОТДЕЛ ПИСЕМ.

репортаж

ТЯЖЕЛЫЕ НОСИЛКИ «СКОРОЙ»

Если судить о работе «Скорой помощи» по читательской почте, то видишь, что ее представляют как некое порхание с вызова на вызов — без особых сложностей и проблем. А как на самом деле?

Мы на станции скорой и неотложной помощи города Кемерово. На стене электронное табло, которое видно всем диспетчерам — именно эти люди дают задания бригадам. У них много профессиональных секретов. Каждый умеет по голосу определить категорию вызова. Но вот сигнал принят, звучит строгая команда на выезд. «Скорой» на сборы дается четыре минуты, «неотложке» — пятнадцать. Диспетчер может проверить любую бригаду, включив специальное контрольное устройство.

«Третья бригада, на выезд!». Мы быстро усаживаемся в яркий финский реанемобиль. За рулем опытнейший водитель Иван Иванович Зонин, имеющий тридцатилетний стаж работы на «скорой». Интересно и то, что отец Ивана Ивановича стоял у истоков реанимационной выездной службы. В машине еще главврач станции Валерий Анатольевич Афанасьев — он как раз дежурит в качестве старшего врача реанимационной бригады, ему помогают фельдшера — студенты Кемеровского медицинского института Володя Попов и Борис Хаес.

И вот серое полотно дороги бежит под наши колеса.

Куда мы едем, чего следует ждать? Володя и Борис хоть и молоды, но опыт работы на «скорой» имеют. Они предполагают самое тяжелое: ножевое ранение в шею (так сказали по телефону) не шутка. Ребята складывают в сумку необходимые инструменты и медикаменты. Надо торопиться, на счету каждая минута.

Вот и бульвар Строителей — наша цель. Но какая странная нумерация домов на дальних от улицы торцах. Хорошо, что за рулем Иван Иванович, и мы теряем не так много времени, находим нужное нам общежитие. Поднимаемся по лестнице. Никто нас не встречает, на этаже ни души. Идем направо — не туда, возвращаемся, меряем шагами длинный коридор. Нашли наконец-то пострадавшего, оказали необходимую помощь и отправили в травмпункт.

(Справка: За одно это дежурство «скорая» выезжала по семи вызовам, но встретили нас один лишь раз, и это был единичный случай вызова к трезвому пострадавшему. Было четыре ножевых ранения, и все они нанесены пьяницами себе. Один вызов реанимационной бригады стоит государству двадцать рублей, специальной — токсикологической, акушерской, психиатрической — четырнадцать рублей, линейной — девять рублей. По решению горисполкома, в случае вызова «скорой» к нетрезвому пострадавшему сообщается об этом факте на работу и указывается стоимость вызова).

В пути В. А. Афанасьев говорит о проблемах станции.

— Самый больной вопрос — транспорт. День начинаем и заканчиваем с гаража. На город по норме необходимо 36 суточных машин, а имеем тридцать. Нет у нас своей ремонтной базы. Машины в плохом техническом состоянии. По решению Минздрава служить они должны семь лет, но «рафики» через три года уже превращаются в рухлядь. А посмотрите на окна! Такие стекла хороши, пожалуй, лишь для экскурсионных автобусов, но при наших морозах для машин, где оказывается помощь больному... Нам больше нравятся «УАЗы», но у них другая беда — они ничем не укомплектованы.

— Ложные вызовы сильно досаждают?

— Их примерно три процента от всех, но дело в том, что не всегда возможно определить, ложный был вызов или настоящий. Скажем, произошло несчастье на дороге, приезжаем, а пострадавших уже нет. Доброхоты порой, оказывая первую помощь, больше вредят. Был случай, когда посадили в легковую машину пострадавших с переломами. Один из них скончался от болевого шока, состояние других резко ухудшилось. Удивительна вообще медицинская безграмотность наших людей. Мы учим их чему угодно, только не правилам оказания первой доврачебной помощи. Возьмем термические ожоги. Чем только не смазывают пораженные участки, умудряются даже паутиной покрывать. Все эти меры, как правило, осложняют путь к выздоровлению.

— В редакцию часто поступают жалобы на то, что «скорая» не торопится...

— Не все знают, что наша служба подразделяется на скорую и неотложную. Бригады первой должны прибыть по вызову за восемнадцать минут, а второй — за сорок. Как видите, разница существенная. А теперь посмотрите на дороги нашего города, на то, как «остроумно» порой проведена нумерация домов. Вам многое станет ясно.

Мы как раз едем на Южный. Машина со стоном, раскачиваясь, как на волнах лодка, преодолевает рытвины. Подруливаем к дому, звоним в квартиру — никто нас тут не ждал. Оказывается, есть еще два дома с тем же номером.

В нужной нам квартире добровольно «умирает» больной. У этого человека странная манера резать себе вены — жена рассказывает спокойно: привыкла. Бригада приступает к делу, под ногами фельдшеров хлюпает кровь «пострадавшего», который еще и куражится — грубит, кривляется, пытается сорвать капельницу. Предлагают ему лечь на носилки, но в ответ брань. В конце концов заворачивают его в одеяло и таким образом транспортируют до машины.

Не лучше дороги и в Кировском. Едем туда по поводу ножевого ранения в бедро. Темно — нет освещения ни уличного, ни на номерах домов. Слепо тычется машина в глухие переулки. Наконец-то находим, что искали. Нас встречает... огромная собака. А пострадавший опять оказался пьяным. Снова приходится выслушивать угрозы, оскорбления, но Володя с Борисом спокойно делают свое дело...

Были еще вызовы, мы еще помогали людям, мчалась «скорая» в темноту, и невольно думалось: ведь мы, горожане, можем сделать ее работу эффективнее. Чуть побольше культуры в быту — и меньше работы «скорой», чуть поблагоустроеннее станы наши города — и медицинская помощь к нам прибудет скорее. И кто позаботится о враче «скорой»? Почему в новых высотных домах нет грузовых лифтов и больным — порой даже с инфарктом — приходится идти до машины самим? А где ночью пообедать бригаде? Есть даже шутка: поехали в ресторан «Азот». Лишь там на фабрике-кухне может получить горячую пищу человек, работающий ночью. Их много, таких людей, — бригады «скорой», дежурные посты милиции, такси. Почему бы не организовать в разных районах города ночные столовые?

Можно и нужно облегчить носилки «скорой».

А. ДОЛГИХ,
А. ХРАМОВ —
внештатные корреспонденты «Кузбасса».

ПО СТРАНАМ И КОНТИНЕНТАМ

РЕКЛАМА РЕКЛАМА РЕКЛАМА РЕКЛАМА РЕКЛАМА РЕКЛАМА

следы ведут в ЦРУ

«Тихие американцы» в Пешаваре

Есть неписаный журналистский закон: газету нужно делать чистыми руками. Конечно, речь идет о чистоте профессиональной, духовной, а не физической. Да, типографская краска обладает свойством пачкать руки, но иногда сознание грязнит сама суть опубликованного. Если содержание статьи лживо, грязь бумерангом ложится на ее автора. Так случилось с корреспондентом «Нью-Йорк таймс» Стивом Вейсманом, побывавшим в Пешаваре.

Для любого уважающего себя журналиста источник информации просто обязан быть конкретным. Иначе даже самый правдивый факт считается высосанным из пальца. Так что пропустим рассуждения Вейсмана (цитируем дословно), что «однажды один из представителей повстанцев сказал одному репортеру, что один афганский пилот, летевший на одном самолете...» и т. д. В конце концов подобной писанины идет из Пакистана немало. Поговорим о другом.

Не знаю, читал ли Стив Вейсман гриновского «Тихого американца». Мне кажется, что, знай он содержание этого романа, не взял бы на себя непосильный труд — опровергать неопровержимое: факты вмешательства ЦРУ в дело финансирования, поддержки и прямой подготовки душманских банд на территории Пакистана. Однако именно этим он и занимается в своей статье, распространенной американским агентством ЮСИА по всему свету.

«Пешавар, — как бы даже иронически замечает автор,— это место, где, если видят американца на велосипеде, тотчас подозревают его в связях с ЦРУ». И после нескольких пассажей о современном оружии, идущем с Запада в руки душманов, и имеющей место грызни за обладание им (какая объективность!) Вейсман всерьез берется опровергать факт присутствия американских спецслужб в Пакистане.

«Около 200 западников работают на полсотни различных агентств, помогающих беженцам и предоставляющих им разные услуги в лагерях вдоль всей границы с Афганистаном». Как гуманно, решит непосвященный читатель. Да к тому же, по словам журналиста, эти «западники» главным образом «готовят санитаров». Что ж, не исключено, что кое-кто из них действительно обучает санитаров для банд, проникающих на афганскую территорию. Тем более, что потери душманов немалые. Но, как известно, — и, надеемся, Вейсману тоже — главная задача «тихих западников» в Пакистане совсем иная.

Вспомним, чем занимался герой произведения Грэма Грина и к чему в конце концов привела его «гуманитарная деятельность» во Вьетнаме. Вспомним, как под прикрытием самых разных «благотворительных» фондов, филиалов институтов и центров социологических и экономических исследований американская разведка вела подрывную деятельность в латиноамериканских странах, составляла списки неугодных США деятелей. Попавшие в эти «черные списки» в случае реакционного переворота тотчас становились жертвами самых жестоких репрессий. Так было в Чили, Уругвае, Аргентине.

В наши дни сотни «гуманитарных центров», институтов и фондов буквально, как мухи на мед, слетелись в страны, граничащие с Афганистаном, Никарагуа, Анголой... Ими наводнены столицы Сальвадора и Гондураса. Не случайно за последние три года чуть ли не в два раза выросло и число действующих в странах Центральной Америки «добровольцев» американского «корпуса мира».

«При администрации Рейгана, — писал итальянский журнал «Эуропео»,— ЦРУ резко активизировало деятельность различных фиктивных и подставных фирм, в частности юридических контор, финансовых организаций и авиатранспортных линий, выполняющих роль «крыш» для агентуры шпионско-подрывного ведомства США». Расследование «ирангейтской аферы» показало, как через них идет снабжение бандитов и убийц всех мастей оружием, деньгами и прочими «гуманитарными» услугами. Причем эта паутина распространяется не только на горячие точки планеты, но и на те страны, которые, по крайней мере формально, считаются союзниками США. Фирмы и центры, аналогичные «Плэнт протекшн», есть в Италии, Японии, Швейцарии, Таиланде, на Филиппинах... «В 75 городах и населенных пунктах ФРГ, — писал журнал «Гехайм», — под различными вывесками действует около 200 резидентур и представительств ЦРУ». Чем они занимаются, поведал египтянам Дия эд-Дин. Обманутый антиафганской пропагандой, он прошел двухмесячную военную подготовку на секретной базе США под Мюнхеном и затем был переброшен к «тихим западникам» в Пакистан. Те заслали Дия эд-Дина в Афганистан, где и закончилась его «гуманитарная» деятельность. Он подробно рассказал об «американцах в штатском», обучавших на секретных базах его и ему подобных отнюдь не санитарному делу, а обращению с взрывчаткой и минами, проведению диверсионных актов. Как-то не вяжутся его рассказы с идиллическими «дружескими партиями в волейбол на закате дня», которые играют обучающиеся на санитаров афганцы в «лагерях для беженцев».

Многое расходится с реальностью в опусах, подобных тому, что появился в «Нью-Йорк таймс» за подписью Стива Вейсмана. Реальность и факты — вещь упрямая, и они не в пользу адвокатов ЦРУ и всей политики Вашингтона, терпящей один за другим позорные провалы. Рано или поздно жизнь открывает людям глаза на правду. Но, разумеется, только тем, кто этого хочет.

А. КАРМЕН.
(АПН).

В ПОРТУГАЛИИ усиливаются выступления трудящихся в защиту одного из главных завоеваний демократической революции 1974 года — аграрной реформы. Прогрессивная общественность страны протестует против возвращения бывшим помещикам экспроприированных земель, которые принадлежат теперь коллективным хозяйствам.

НА СНИМКЕ: манифестация крестьян юга Португалии в Лиссабоне.

(ТАСС).

основная тема зарубежной печати

О чем пишут газеты мира

Зарубежная пресса по-прежнему уделяет большое внимание итогам январского Пленума ЦК КПСС. Мощное ускорение процесса революционных преобразований в Советском Союзе — главная цель решений Пленума ЦК КПСС, пишет польская «Жолнеж вольности». На Пленуме по-ленински принципиально и откровенно поставлены задачи в области перестройки всех сторон жизни общества, с которой советские люди связывают свои личные планы, судьбы Родины, дальнейший рост ее международного авторитета.

Январский Пленум, пишет болгарская «Народна младеж», развил оценки и выводы, сделанные на XXVII съезде ЦК КПСС, сформулировал основные требования, предъявляемые партией к кадровой политике.

Принципиальный подход к проблеме кадров является залогом успешного развития общества. Именно такой подход продемонстрирован на январском Пленуме ЦК КПСС, говорится в передовой статье афганской «Хакикате инкилабе саур». Подчеркнув, что в докладе М. С. Горбачева на Пленуме дается четкий и объективный анализ сложившегося в стране положения, газета пишет: «Январский Пленум ЦК КПСС имеет огромное значение не только для советских коммунистов и всех советских людей, но и для революционных и демократических сил планеты. Опыт Советского Союза должен тщательно изучаться и в Афганистане».

Орган ЦК КПЧ «Руде право» отводит полосу под выступления участников общегосударственного хозяйственного актива, посвященного вопросам перестройки чехословацкой экономики. Газета указывает, что актив высказался за повышение самостоятельности и ответственности предприятий, призвал к совершенствованию системы управления.

Со ссылкой на американские источники «Юманите» пишет о предоставлении Заиром Центральному разведывательному управлению США авиационной базы, через которую будет переправляться американское оружие террористам из ангольской контрреволюционной группировки Унита. Эти действия, подчеркивает газета, находятся в вопиющем противоречии с соглашением между Анголой и Заиром.

(ТАСС, 3 февраля).

телетайп ТАСС

ХАНОЙ, 3. Высоких показателей добился коллектив одной из крупнейших в провинции Куангнинь — центре угледобывающей индустрии Вьетнама — шахты Вангзань. Встав на ударную трудовую вахту в честь 57-й годовщины создания Коммунистической партии Вьетнама, горняки этой шахты ежедневно выдают с начала года около 2000 тонн угля. Это на 30 проц. больше в сравнении с аналогичным периодом минувшего года.

КАБУЛ, 3. Откликнувшись на политику национального примирения, все больше афганцев возвращается на родину. Только за прошедшие сутки в страну прибыло 80 семей. В провинцию Нангархар за последние две недели пришло 483 семьи общей численностью 2730 человек.

МАНИЛА, 3. На Филиппинах состоялся плебисцит по проекту новой конституции. Согласно первым результатам, поступившим в правительственную комиссию Филиппин по выборам из разных районов страны, большинство избирателей отдали свои голоса в поддержку конституции. Председатель комиссии Рамон Фелипе заявил, что в плебисците приняли участие 90 процентов от 25 млн. зарегистрированных избирателей.

НЬЮ-ЙОРК, 3. Из картинной галереи американского города Скоттсдейл в штате Аризона похищена акварель Марка Шагала «Птица и букет», написанная художником в 1949 году. Полиция не может напасть на след похитителя картины, стоимость которой оценивается в 490 тыс. долларов.

в мире науки и техники

Как рождалась фотография

Дом номер 20 по улице Андре- дель-Сарт на Монмартре давно уже стал одной из достопримечательностей Парижа. Сюда приходят те, кто собственными глазами хочет увидеть камеру-обскуру Леонардо да Винчи.

В этом доме первые раскрашенные от руки кадры братьев Люмьер — предшественников современной цветной фотографии, уникальные фотоаппараты конца прошлого — начала нынешнего века и старинные дагерротипы. Владелец этой коллекции профессиональный фотограф Ги Бомэ продолжает дело, начатое девяносто лет назад его отцом Раймоном Бомэ.

Тогда, в 1897 году, десятилетний Раймон Бомэ получил в подарок довольно редкую в то время вещь — фотоаппарат. Он так увлекся этой диковинкой, способной фиксировать изображения предметов и людей, что на всю жизнь сохранил интерес к чуду фотографии. Раймон Бомэ начинает собирать все, имеющее отношение к ее прошлому и настоящему. Впрочем, так же усердно он занимается и медициной. Забегая вперед, скажем, что впоследствии Раймон Бомэ стал одним из лучших стоматологов своего времени и одним из первых фотожурналистов. В 21 год он редактор, а спустя два года—главный редактор газеты «Фотография для всех».

Первая мировая война изменила спокойное течение жизни. Офицером медицинской службы Раймон уходит на фронт. Но и там не забывает о фотографии. За четыре года им было сделано большое количество клише. Представленные в стереокопиях, имевших широкое распространение в то время, они сейчас не только бесценные документы истории, но и одна из ярких страниц истории фотографии.

После окончания войны Раймон Бомэ возвращается в Париж и начинает издавать газету «Практическая фотография», возглавлять которую он будет до 1923 года. Именно в это время он решает заняться стоматологией и открывает собственный кабинет. Фотография становится его хобби, но это хобби профессионала. И все же заветная мечта Раймона Бомэ — создание коллекции старинных фотоаппаратов. Этим он будет заниматься на протяжении всей своей долгой жизни (он скончался в 1976 году). Раймон Бомэ осуществил свое желание — собранная им коллекция стала одной из самых полных и дорогих в мире.

Раймон Бомэ любил повторять, что ему крупно повезло с сыном. И действительно, страстный коллекционер нашел в нем не только исполнительного помощника, но и единомышленника, талантливого продолжателя своего дела. Ги Бомэ значительно расширил редкое собрание. К началу семидесятых годов «сокровища», собранные отцом и сыном, были весьма впечатляющи, причем некоторые из них были представлены в нескольких экземплярах. Это и натолкнуло на мысль об открытии лавки-выставки, где страстные любители фотографии смогли бы не только посмотреть коллекцию, но и что-нибудь приобрести. И все же лавка не стала бы тем, чем она стала, если бы не личность самого ее хозяина. Человек обширных знаний (недаром многие называют его энциклопедистом), увлеченный и неутомимый коллекционер, прекрасный рассказчик и приятный собеседник, Ги Бомэ притягивает к себе людей, и послушать его увлекательные рассказы приезжают из самых отдаленных уголков страны.

— Поверите, — говорит Ги Бомэ, — всякий раз, рассказывая о коллекции, думаю, с чего начать. И неизменно прихожу к мысли, что начинать надо с самого начала, с рождения фотографии. Принято считать, что она рождалась дважды. На рубеже XVI века великий художник и изобретатель Леонардо да Винчи впервые получил изображение в так называемой камере-обскуре — светонепроницаемом ящике с небольшим отверстием - объективом в одной из боковых стенок. Впрочем, справедливости ради скажу, что простейшая форма камеры-обскуры была известна еще арабским ученым конца X века. По существу, эта коробка с линзой и есть простейший вид фотографического аппарата, поэтому его часто и называют фотокамерой или просто камерой. Спустя триста лет после Леонардо в 1820 году француз Нисефор Ньепс нашел способ закрепления изображения, использовав для этого посеребренную пластинку, покрытую слоем светочувствительного асфальтового лака. Приехав в Париж из своего родного Шалон-сюр-Сона, он познакомился с художником Луи Дагером. Эта встреча и определила рождение фотографии.

В 1828 году они заключили договор о совместной работе по усовершенствованию изобретения Ньепса. Однако их сотрудничество продлилось недолго: спустя четыре года Ньепса не стало, но его друг и коллега завершил начатую ими работу.

— В моей коллекции Дагеру и Ньепсу отведено одно из самых почетных мест, и, по-моему, это справедливо, — говорит Ги Бомэ, — ведь они были самыми первыми. Конечно, современная фотография не похожа на способ Дагера и Ньепса, от него остался лишь принцип, да и фотографические аппараты, которыми они пользовались, представляют сейчас лишь исторический интерес. И тем не менее не только новички, впервые берущие в руки камеру, но и опытные мастера художественной фотографии признают неоспоримую ценность старинных дагерротипов — портретов и пейзажей, сделанных порой столь искусно, что их можно уподобить ценнейшим произведениям живописи.

Е. НОЗДРИНА.
(АПН).

политическая карикатура

Разные судьбы молодежи Новой Зеландии

Фразы вроде «за молодежью будущее» или «молодые — будущие руководители» имеют реальное содержание лишь для крохотной части молодежи Новой Зеландии, а именно для тех, кто родился в богатых семьях.

Так оценивает положение молодых новозеландцев обозреватель газеты «Нью Зиланд трибюн» Эрера. «Возьмем, например, одну из школ в Окленде, — пишет он. — В 1983 году в ней было 320 третьеклассников, 43 из которых принадлежали к народности маори. Сегодня только 91 школьник из их числа продолжает учебу, и только двое из них — маори».

В угоду состоятельным семьям школьная программа ориентирована на изучение научных дисциплин. Места для овладения трудовыми навыками и профессиями в ней не нашлось». Неудивительно, что в семьях, где отец безработный (а число таких семей по-прежнему растет), подростки вынуждены бросать школу, чтобы работать.

(АПН).

Карикатура из журнала «Югендпрессематериалиен» (ФРГ).

ТЕАТР ДРАМЫ. ФИЛУМЕНА МАРТУРАНО. Начало в 19 час. **5 февраля**—ПОРОГ.

ТЕАТР ОПЕРЕТТЫ. КЛУБ ДРУЗЕЙ ТЕАТРА. Начало в 19 час. **5 февраля**—премьера АРЕНА.

ЦИРК. Фантастико - приключенческий аттракцион «ЧЕЛОВЕК-НЕВИДИМКА» под руководством заслуженной артистки Грузинской ССР ЛЮДМИЛЫ РАТИАНИ. Начало в 19 час.

ДОМ КИНО «МОСКВА». Большой зал. Премьера художественного фильма АТАКА (11-50, 14-10, 16-30, 19). Встречи с творческими работниками киностудии им. М. Горького. Новый цветной художественный фильм ЗОНТИК ДЛЯ НОВОБРАЧНЫХ (10, 21). **Малый зал.** Художественный фильм ДЕВИЦА РОЗМАРИ (10, 12, 14, 16, 17-50, 19-40, 21-30).

«ЮБИЛЕЙНЫЙ». Художественный фильм КОРОНА РОССИЙСКОЙ ИМПЕРИИ, ИЛИ СНОВА НЕУЛОВИМЫЕ, 1-я серия (10 — для детей). Новый художественный фильм ЗОНТИК ДЛЯ НОВОБРАЧНЫХ (11-40, 21). XX съезду ВЛКСМ посвящается. Премьера художественного фильма АТАКА (14, 16-20, 18-40). Фильм представляет творческая группа киностудии им. М. Горького.

«КОСМОС». Для детей мультипликационный фильм ИКО — ОТВАЖНЫЙ ЖЕРЕБЕНОК (9, 11, 13). Художественный фильм ВЕРНИТЕ БАБУШКУ (12, 14, 15-50). Художественный фильм ПРЕСТУПЛЕНИЕ И НАКАЗАНИЕ, 1-я серия (10, 15). Новые цветные художественные фильмы: ЛЕРМОНТОВ (17-30). ТАЙНОЕ ПУТЕШЕСТВИЕ ЭМИРА (17, 19-10, 20, 21, 21-40).

«ВРЕМЯ». Новые хроникально-документальные фильмы: ЛЮБОВЬ. ВЕРНУТЬ МУЖА? (12). Художественный фильм ПАДЕНИЕ «КОНДОРА» (10, 13, 16, 19, 21).

«ОКТЯБРЬ». ТЕМА (17). НЕ МОГУ СКАЗАТЬ «ПРОЩАЙ»! (19, 21).

«МЕТАЛЛУРГ». СТРАННАЯ ИСТОРИЯ ДОКТОРА ДЖЕКИЛА И МИСТЕРА ХАЙДА (16). ПОСЛЕДНЯЯ РЕЛИКВИЯ (18, 20).

«ПРОГРЕСС». Киносборник мультфильмов НУ, ПОГОДИ! (10, 14). КОНВОЙ (11-30, 16, 17-50, 19-30, 21-40).

«ЛУЧ». ОЛИВЕР ТВИСТ (15). НЕ ХОДИТЕ, ДЕВКИ, ЗАМУЖ (13, 19). ХРАНИ МЕНЯ, МОЙ ТАЛИСМАН (17, 20-50).

«КОМСОМОЛЕЦ». Киносборник мультфильмов ОГУРЕЧНАЯ ЛОШАДКА (15). ЛЕГЕНДА О ЛЮБВИ, две серии (17, 20).

ДК имени 50-летия ОКТЯБРЯ. ЗВОНОК ИЗ ПРОШЛОГО (13, 15, 17, 19, 21).

ДК СТРОИТЕЛЕЙ. РАЗМАХ КРЫЛЬЕВ (17, 19, 20-40).

ДК ПРОИЗВОДСТВЕННОГО ОБЪЕДИНЕНИЯ «АЗОТ». ЗИМНЯЯ ВИШНЯ (18, 20).

ДК ШАХТЕРОВ. ЛАРЕЦ МАРИИ МЕДИЧИ (14, 18). ПРЕДВАРИТЕЛЬНОЕ РАССЛЕДОВАНИЕ (16, 20).

ДК КОКСОХИМЗАВОДА. ХОРОШО СИДИМ! (17-15, 19, 21).

Кемеровская филармония

БОЛЬШОЙ ЗАЛ

8 ФЕВРАЛЯ

СИМФОНИЧЕСКИЙ ОРКЕСТР КУЗБАССА

Дирижер—заслуженный деятель искусств РСФСР ЭДУАРД СЕРОВ

В программе: произведения, фрагменты из опер Римского-Корсакова.

Солисты: заслуженная артистка РСФСР МАРТА КОСТЮК, БОРИС АГЕЕВ.

Начало в 19 час. 30 мин. (абонемент № 6).

БОЛЬШОЙ ЗАЛ

20—25 ФЕВРАЛЯ

Лауреат международных конкурсов, композитор и певец АЛЕКСАНДР ГРАДСКИЙ в сопровождении группы «ПРЕМЬЕРА».

В программе принимает участие исполнительница современных популярных песен РАИСА ЕГИЯН

Концерт ведет ЮЛИЙ ЧУДНОВСКИЙ.

Начало: 20, 23—25-го в 18 час. 30 мин. и 21 час., 21, 22-го — в 14, 17 и 20 час.

Театр оперетты Кузбасса

12 ФЕВРАЛЯ

ДЛЯ ТРУДЯЩИХСЯ ПРОИЗВОДСТВЕННОГО ОБЪЕДИНЕНИЯ «АЗОТ»

ИМРЕ КАЛЬМАН.

ПРЕМЬЕРА

«А Р Е Н А».

История одной любви по мотивам оперетты «ПРИНЦЕССА ЦИРКА».

Начало в 19 час. Билеты в комиссии по культурно-массовой работе профсоюзного комитета.

Справки по тел.: 6-54-71, 6-75-59.

КЕМЕРОВСКИЙ ОРДЕНА «ЗНАК ПОЧЕТА» ОБЛАСТНОЙ ДРАМАТИЧЕСКИЙ ТЕАТР им. А. В. ЛУНАЧАРСКОГО

ПРЕДСТАВЛЯЕТ НОВЫЙ СПЕКТАКЛЬ

11, 14, 19, 22, 26 февраля,
12, 15, 19, 22 марта.

ДЭЙЛ ВАССЕРМАН.

«...А ЭТОТ ВЫПАЛ ИЗ ГНЕЗДА».

Пьеса в двух действиях по роману американского писателя Кена Кейси «ПОЛЕТ НАД ГНЕЗДОМ КУКУШКИ».

Перевод с английского Т. КУДРЯВЦЕВОЙ.

Постановка и режиссура А. Н. МАКСИМОВА.

Сценография С. В. ГАВРИЛОВА.

Музыка из произведений МАРЕКА БИЛИНСКОГО, МАРИО ВАРГИ, АЛОНА ПАРСОНЗА.

Спектакль рассказывает о жизни американской психиатрической лечебницы. Жестока и трагична судьба обитателей этого заведения. Герой пьесы Макмэрфи, психически нормальный человек, волею обстоятельств попавший в «сумасшедший дом», ведет борьбу против подавления личности, за торжество человеческого в человеке.

Открыта предварительная продажа билетов. Принимаются заявки на коллективные посещения. Билеты продаются в кассе театра с 13 до 19 часов. Тел. 6-25-43.

Готовится к постановке лирическая комедия А. Маслюковой «ПРОДАЕТСЯ ЯПОНСКОЕ ПАЛЬТО ИЗ ПАРАШЮТНОГО ШЕЛКА».

Главный режиссер театра А. Н. МАКСИМОВ.

КЕМЕРОВСКОЕ СРЕДНЕЕ ПРОФЕССИОНАЛЬНО-ТЕХНИЧЕСКОЕ УЧИЛИЩЕ № 3 (ХИМИКОВ) ОБЪЯВЛЯЕТ НАБОР УЧАЩИХСЯ

Принимаются уволенные в запас из рядов Советской Армии и лица, имеющие образование 10 классов,

ПО СПЕЦИАЛЬНОСТЯМ: для юношей—электромонтер по ремонту и обслуживанию электрооборудования, токарь, слесарь КИПиА; для девушек—лаборант химического анализа.

Срок обучения 6 месяцев. Стипендия 100 рублей. В период прохождения практики на рабочих местах дополнительно к стипендии выплачивается 50 проц. заработной платы.

Принимаются иногородние. В училище имеется общежитие.

Для уволенных в запас из рядов Советской Армии по окончании училища базовое предприятие — объединение «Азот» выплачивает подъемные: для электромонтеров—500 рублей, для остальных профессий—300 рублей. Лица, обучающиеся по профессии электромонтер, ставятся на очередь для получения жилья со дня зачисления в училище, им предоставляются другие льготы.

Начало занятий по мере комплектования групп.

Справки по телефонам: 22-01-06, 22-01-07.

Адрес: г. Кемерово, ул. Павленко, 1а. Проезд автобусами № 1, 2, 19 и трамваями № 6, 8 до остановки «Училище»; автобусом № 16 и троллейбусом № 4 до остановки «Объединение «Азот».

Утерянное удостоверение серии I № 962655 инвалида Великой Отечественной войны II группы, выданное Заводским отделом социального обеспечения г. Кемерово в 1978 г. на имя Ильясова Емельяна Марвановича, **считать недействительным.**

Коллектив союзного треста «Электросибмонтаж» с прискорбием извещает о смерти члена КПСС с 1946 г., ветерана труда участника Великой Отечественной войны, бывшего директора автотранспортного предприятия треста «Электросибмонтаж»

ТИЛИНА Михаила Васильевича

и выражает глубокое соболезнование родным и близким покойного.

заметки учителя

ДОЖДЛИВАЯ ПЯТНИЦА

Наша школа для трудновоспитуемых подростков расположена на живописном берегу Томи. Территория спецшколы обнесена высоким забором. И стоит она в шумном прибрежном сосняке, в окружении пионерских лагерей, словно островок отчуждения.

Часто думаю о том, почему дети оказались на этом острове. И прежде всего виню родителей. Одни разрешали своему ребенку абсолютно все, другие решительно все запрещали, одни были ослеплены чрезмерной любовью к своему чаду, других ослеплял собственный эгоизм. Но во всех случаях страдали дети.

Мальчишкам необходимо было большое, трудновыполнимое для их возраста дело, чтобы познать себя, понять жизнь.

Я не идеализирую нашу школу. Есть у нас упущения и формализм. У нас нет, например, малой сельскохозяйственной техники, оборудование некоторых мастерских устарело, преобладает ручной труд. И тем не менее бывшие воспитанники, приезжая к нам, говорят: «Здесь интересно. Единственно, что смущает,—забор». Как же живется им за этим забором? Возьмем один только день.

СЕНТЯБРЬ—уборочная пора. Сегодня пятница. Скоро мы уедем на уборку совхозного картофеля. Назад вернемся спустя ровно четыре часа. Всего лишь четыре часа, но как много предстоит ребятам познать в этот короткий промежуток времени!

Полторы сотни «трудных» детей усаживаются в автобусы. Одна машина не пришла—сломалась в пути. Три класса и наш седьмой «Б» в том числе задерживаются. Пока сидим и разговариваем обо всем. Еще раз осматриваю одежду мальчишек.

— Вы все портянки подвернули?

— Все. — отмахнулся Гуляев и самым бессовестным образом таращит на меня глаза.

— А ты сам-то знаешь, с чем сапоги надел?

— А как же, сейчас посмотрим. Во, с носками, шерстяными.

— Рыбья шерстка. А ну беги! Не на бал едем.

Выборочно проверяю еще несколько человек.

Наконец звучит команда: «Строиться!». Минут через двадцать выходим из автобуса на просторное чашеобразное поле. Нам навстречу по всему небосклону выползает бесформенная грязно-серая туча. Мальчишки притихли. Идем к краю поля, где нас ждут ряды картофеля.

В моей группе обязанности командира исполняет Сережа Пикалов, в недавнем прошлом неженка и лентяй, а сейчас парень — золотые руки. После он напишет в сочинении: «...Всем стало холодновато, и работа пошла медленнее. И никак неохота помогать другим, но надо. Они меньше нас, их больше захватывает холод».

Пикалов расставляет по рабочим местам мальчишек. Он допускает при этом ряд организационных ошибок.

— Как думаешь, — киваю головой в сторону ушедших вперед групп, — сможем догнать?

— Должны, — тяжело вздохнул он и тут же напустился на Ахмедова. — Чего сидишь?! Шевели руками! А эта? — он выпинывает из земли картофелину около Тахира.

Отчитав худого и нескладного мальчишку, Пикалов, по-хозяйски проверяя работу каждого, идет в «голову» группы.

Колючий ветер промчался по растянувшимся цепочкам ребят, взметая пыль, рванул за полы пальто носильщиков, сорвал солому с картофельных горок. Скорее всего порыв примчал взбодрить мальчишек. Ишь с какой удалью пошли, покрикивая: «Давай быстрей! Бегом, бегом! Соберешь здесь, я вперед рвану! Ты чего, уснул там?!...». Темп уборки возрос до предела. Такую скорость работы далеко не каждый взрослый выдержит. Некоторое время две бригады идут вровень. Командир успевает следить за качеством работы и помогать то одной бригаде, то второй. Я не сразу сообразил, что произошло во второй бригаде. Она быстро и неудержимо уходит вперед. Подключаюсь к первой. Ближе ко мне оказался смуглолицый Тахир Ахмедов. Начало любой работы, тем более полевой, для него каторга. Тахир с брезгливым выражением лица смотрит на картошку и неторопливо швыряет в ведро. Молча присаживаюсь рядом, разгребаю кучу ботвы, перемешанной с землей.

— Сергей Георгиевич, не надо, сам управлюсь.

— Да где уж тебе, болтаешь много, а помолу нет.

Тахир с лихорадочной быстротой начинает наверстывать упущенное. Отстать в работе по неумению простительно, но если из-за собственной несобранности или лени, то можно оказаться в опале у ребят, такое даже новеньким не прощается.

Иду к Бондаренко Алексею, машинально подбирая на ходу оброненный кем-то картофель, вглядываюсь в работу второй бригады. «Чего они там придумали?.. А-а, вон оно что, полиэтиленовую упаковку, прихваченную на случай дождя, в волокушу превратили. Молодцы! Бегетни меньше — работы больше». Алексей, подняв широкоскулое обветренное лицо, в упор посмотрел на меня выразительными глазами и усмехнулся:

— Я ж за восьмой класс зачетами сдаю. Вот только по географии завело, с рентабельностью разобраться не могу. Нина Кондратьевна сказала, чтобы я к вам обратился.

Взяв полупустое ведро, «трудный» Лешка, опустив голову, уходит от меня по междурядью далеко вперед. Вчера голос Алексея звучал мечтательно и грустно: «Уеду к отчиму во Владивосток. Будем вместе работать на рыболовном судне». Я спросил его: «А почему не с мамой в Белово? Ты же хотел стать шахтером»?

— Выйду я из спецшколы. Где что ни случится... Да чего там говорить... — голос паренька дрогнул. — По милициям затаскают. Уезжать надо.

— И такое может случиться. Но что для тебя в данный момент важнее?

— Учеба.

— Вот и жми. Душа винтом, а за восьмой сдай.

— Да я и так жму.

Это не голословно. Еженедельно проверяя дневники мальчишек, я отметил, что у Бондаренко по сравнению с прошлым годом дела значительно лучше.

Слышу возбужденную речь Пикалова. Это досталось Сережке Лисьему. Опасаюсь, что он сейчас опустит от окрика руки и будет плестись в хвосте. Иду вперед, никого не оставляя без внимания. Около строптивого Сереги ковырнул носком туфли бугорок земли, похвалил за добросовестную работу и ухожу дальше.

Как могу, помогаю мальчишкам. Они движутся по полосе перебежками. Пройдут свои десять шагов — и забегают вперед. Промелькнул Тахир, и вот уже стремительный Соколов, смеясь, выхватывает картошку у меня из-под руки. С кем поспоришь, с кем пофантазируешь, а с кем просто помолчишь. И есть в этом рабочем молчании своя прелесть.

— Да зачем же ты ее так перелопачиваешь?! Проверил — нет картошки, иди дальше. Видишь, как тучами обложило.

— Немного осталось, закончим.

— Э-э-э, мил человек, полоса на убыль, да дождь на прибыль.

— Ничего-о, — малыш шмыгает носом.

Уйти с поля, наверное, было можно, даже не завершив работы. Но это напоминало бы бегство, свидетельствовало бы о слабости характера.

— Наши ряды нам кончать! — говорю и, взяв свое ведро, начинаю работать. По лицам мальчишек вижу, как идет борьба в их душе. — Какая победа, по-вашему, самая главная?

В ответ молчание. Все работают. Наконец кто-то произнес: «Кто сейчас до края поля добежит и в сапогах останется — это и будет главной победой». Замечаю улыбки на чумазых лицах.

Мы движемся по полю, рассуждая, что главная победа — над самим собой. Мальчишки наперебой рассказывают, в каких передрягах они побывали. Наконец, последние метры. На огромной полосе мы проложили ничтожно малый след, но это не только перелопаченная руками земляная лента, это и многотонные горки урожая-86. Мы-то справились с заданием, но мальчишки из четвертого класса все еще копаются в земле. Неужели уйдем, бросив их? В группе начинается брожение. Никого не неволю, вызываю добровольцев. Откликаются все.

...А через несколько дней мы пишем сочинение о «дождливой пятнице», как мы окрестили тот бой на картофельном поле, где сумели одержать победу над собой. Из сочинений я узнал, чего она стоила ребятам и как они горды ею.

...На улице слежно. Та осень, кажется, далеко позади. Но и сейчас, спустя четыре месяца, отчетливо вижу лица мальчишек в тот запомнившийся день.

С. СКОБЕЛКИН,
учитель.

Кемеровский район.

В выходной на Лысой горе

В пятнадцати минутах ходьбы от нового микрорайона «Шалготарьян» находится любимое место отдыха кемеровчан. В выходные дни здесь занимаются дельтапланеристы, сотни мальчишек катаются на санках и лыжах. Здесь же несколько лет назад появились первые горнолыжники.

Сегодня у подножия Лысой горы расположились их домики, подъемник. Все это построили своими руками члены клуба любителей горных лыж «Вираж». Их около 50 человек. Приходят сюда покататься на горных лыжах семьями. Возраст у людей самый разный—от пяти до 50 лет. Клуб объединил врачей и рабочих. Есть здесь ученые, художники, инженеры.

Не только хороший заряд на рабочую неделю получают члены этого клуба—многие здесь стали единомышленниками и друзьями.

НА СНИМКЕ: перед началом тренировки.

г. Кемерово. Фото Ю. Сергеева.

мотогонки по льду

«Десант» финалистов

Проведенные в минувшие выходные дни полуфиналы первенства РСФСР принесли сенсационный результат. Сразу 14 кузбассовцев пробились в заключительную стадию соревнований. После того, как стали известны общие итоги гонок в трех классах машин—125, 175 и 350 кубических сантиметров, судья республиканской категории, мастер спорта Н. Н. Сидоров из Хабаровска сказал, что такого «десанта» финалистов из одной области отечественный мотоспорт еще не знал.

В Ленинске-Кузнецком состязались гонщики в классе машин 125 кубических сантиметров. Тысячи горожан пришли на стадион «Труд», чтобы поддержать своего прославленного земляка, восьмикратного чемпиона Советского Союза в гонках по льду, ипподрому и шоссейно-кольцевых гонках Валерия Коробкова и его учеников.

Из 17 участников (а это, кроме хозяев льда, были гонщики из Благовещенска, Хабаровска, Красноярска, Иркутска, Уссурийска) в финал попадали лишь пятеро лучших. По результатам двух дней соревнований первое место уверенно занял мастер спорта Валерий Коробков. Второе и третье места у его учеников —кандидатов в мастера спорта Александра Наймушина и Олега Роменского. Финальные соревнования первенства России в этом классе машин будут проведены в Каменске-Уральском, а финал первенства СССР — в Ленинске-Кузнецком.

Неожиданный результат принесли гонки в Юрге. Если бы кто-то из знатоков спорта накануне состязаний сказал, что в классе машин с объемом цилиндра 175 кубических сантиметров с первого по четвертое места займут кузбассовцы и еще двое наших земляков также попадут в заветную семерку, то такое высказывание специалисты мотоспорта отнесли бы к разряду прожектерских мечтаний. Однако это произошло. Юргинцы Андрей Гришаненко, Виктор Туралин, Александр Седаш, гонщик из Ленинска-Кузнецкого Геннадий Селиванов заняли четыре первых места. Среди финалистов также Рауль Хафазов из Ленинска-Кузнецкого и Виталий Власов из Юрги. Последний этап чемпионата России в этом классе машин пройдет в Черногорске Красноярского края.

Также при явном превосходстве кузбассовцев прошли в Кемерове гонки в классе машин 350 кубических сантиметров. Здесь блеснул своим мастерством, неувядающей жаждой борьбы мастер спорта Юрий Иванович Сушкин. Немало радости доставлял он любителям мотоспорта, выступая в годы юности. Он один из немногих тренеров (Ю. И. Сушкин — наставник гонщиков «Кузбасса», выступающих в высшей лиге), который считает, что он сам обязан водить машину.

Вряд ли будет каким-то преувеличением сказать, что успех кузбассовцев в кемеровском полуфинале во многом определился уверенностью и мастерством «играющего» тренера. Он показал пример, и его поддержали другие члены команды. Вслед за Ю. И. Сушкиным места заняли Евгений Родин, Александр Агарков, Юрий Живаев, Владимир Титов. Пять кузбассовцев продолжат борьбу в финале первенства РСФСР, который пройдет в Устинове. А финалистов всесоюзного первенства будет принимать Кемерово.

«Прошедшие полуфиналы показали, что кузбасский мотоспорт сейчас находится на подъеме и приз ЦК ДОСААФ «За развитие мотоспорта в СССР» вручен нашей области не случайно.

Л. ПОПОВ.

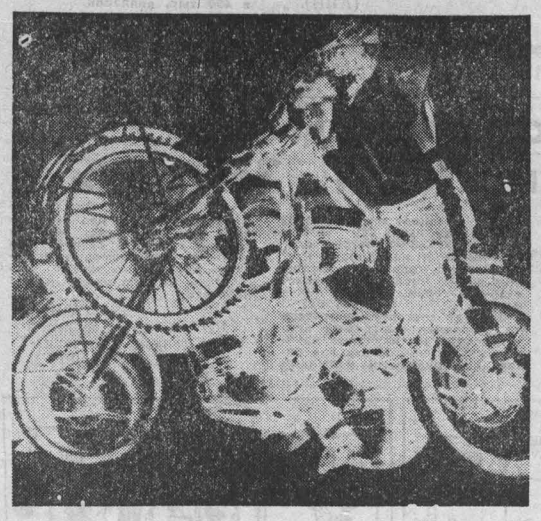

Старт! Фото Ю. Дьяконова.

люди кузбасского спорта

«Родник» тренера Чеповского

...А я и не догадался сразу, что здесь может попросту не оказаться тренерской, где намеревался разыскать Чеповского. Спросил об этом без обиняков.

— А он у нас не кабинетный работник, — вроде бы даже оскорбился седовласый вахтер. — Он все больше с детьми.

Та газетная информация шестилетней давности почему-то запомнилась хорошо. Был даже снимок: улыбающаяся Лена Кряжевских опирается на поручни бассейна. Видно, что только из воды—вон даже капельки пропечатались... И еще сообщали суховатые строчки, что 14-летняя спортсменка готовится к молодежному первенству Европы.

Новокузнечанка—и в сборной страны по плаванию? Тогда это было впервые. Потому, наверное, и запомнилась фамилия ее тренера. Неоправданно, как и многих других, помещаемая обычно «за кадром» — в традиционных скобках. Ну да такова уж тренерская судьба. Хотя, если эти самые скобки отсвечивают европейским «золотом» Алика Полищука или той же пробы «бронзой» Димы Пороцкого, наверное, можно быть удовлетворенным. Но тогда тренер перестает быть тренером. Это в разговоре с Чеповским я уловил сразу.

Мы беседовали с ним за полчаса до начала тренировки. Высокий, плечистый (лет сорока, отметил я и не ошибся), Чеповский говорил охотно, пока не удивил фразой:

— Между прочим, тренером стал я случайно.

Сказал, как бы констатируя факт. Не манерничая: вот, мол, какой я самородок, а сколько среди тренеров случайных людей! Хотя история его нетипична. Работал в областном центре на азотнотуковом заводе. В 1972-м пришлось переехать в Новокузнецк. Направили сюда работать жену после окончания спортфака Кемеровского пединститута. В этот самый «Родник» — только открывшийся спорткомплекс треста «Кузнецкпромстрой». Тогда еще первый в городе.

Так, следом за женой пришел в бассейн и Владимир Иванович. И вот тут-то случайности кончаются. Был Чеповский парнем спортивным, увлекался чуть ли не всеми видами — отец его преподавал физкультуру в школе. А когда служил на Тихоокеанском флоте, занимался морским пятиборьем. Причем серьезно. Вернулся домой мастером спорта.

— Года два проверял себя на абонементных группах — потяну ли? Ну а после решился...

Первые кандидаты в мастера спорта появились здесь в 1977 г. Он еще учился тогда заочно в Омском институте физкультуры, и это уже был успех. Скромный лишь с виду. Ведь до сих пор в большинстве бассейнов области «потолком» является норматив первого разряда, а в «Роднике» и сейчас ежегодно «выращивают» по мастеру спорта. Преимущественно «брассистов».

У каждого (если он, конечно, настоящий тренер) «звездные часы» неизбежны. Иначе просто не бывает. Первой «звездочкой» Чеповского стала Лена Кряжевских.

— Это была девочка с особым даром. Таких данных для плавания ни у кого из моих ребят не было—ни до, ни после. Возьмите Алика Полищука (сейчас он в армии служит). Он вообще больше на штангиста смахивал. Но боец, через «не могу» выступал, главные старты всегда выигрывал. Или Дима Пороцкий. С гонором парень, но трудяга. Когда нужно было, тренировался так, что в обморок падал. А Лена... Ей все легко давалось, что ее и погубило. Стала лениться, проигрывать. Вывели ее из сборной. Не знаю, может, я ошибаюсь, но самое трудное для тренера, когда твои воспитанники не реализовывают себя полностью. Взять того же Полищука. Всего одной сотой не хватило ему до норматива мастера спорта международного класса... Ну разве не досадно?

Слушал Чеповского и думал: в чем тут причина? Почему в скромном, с дефицитом подсобных помещений, всего лишь с 25-метровой ванной бассейне «всплывают» (излюбленное словечко Владимира Ивановича) такие сильные пловцы? Из другого «теста», что ли, вылеплены эти мальчишки и девчонки? Или, может, дело в новациях, привнесенных в методику подготовки?

Я наблюдал за их тренировкой, вернее, за ее начальной фазой—разминкой. И удивился не только ее интенсивности (право, немного не по себе стало), но и тому, что в воду они вошли все сразу—и старшие, и помладше. Не без умысла, конечно. Разве не практика, не наглядный урок для начинающих, когда на соседней дорожке мощными взмахами рассекает воду Дима Пороцкий — бронзовый призер европейского первенства?

Но дело не только в этом. Сам Чеповский слагаемыми успеха считает, во-первых, трудолюбие, во-вторых, помощь, в которой ему не отказывают, и еще —везение. То самое, без которого в спорте не бывает удач.

И тут я должен извиниться перед Людмилой Михайловной, его женой. Все эти годы она его надежный помощник. А то, что Людмила Михайловна несколько отстоит в тени, вполне объяснимо: ведь она занимается начальной подготовкой пловцов. Иначе говоря, черновой работой. Хотя труда здесь вкладывается ничуть не меньше. А уж дело Владимира Ивановича доводить затем до «уровня», шлифовать мастерство. Не в этом ли, подумалось, счастливом сочетании также одно из слагаемых успеха «школы Чеповских»? Недаром сам Владимир Иванович признавался в том, что без жены не состоялся бы заслуженный тренер РСФСР Чеповский...

И вдруг в начале этого года он написал заявление об уходе. Почему? Дело не только в том, что бассейн перевели на хозрасчет. Почувствовал усталость. Нет, не от работы. Всякий раз, почерпнув со сборов и встреч с тренерами сборных страны полезный опыт, он азартно искал точки его приложения дома, увлекаясь самим процессом работы, понимая, что требования все более возрастают, начинают «поджимать» конкуренты. Взять тот же запсибовский «Олимп», где появились способные пловцы...

Устал Чеповский от другого. От проблем, на которые натыкаешься, как на стену. Казалось бы, каких еще нужно достичь результатов, чтобы доказать необходимость открытия детско-юношеской спортивной школы в «Роднике»? Увы, дальше обещаний дело не движется. А потому тем более уникальны достижения его всего лишь секции по плаванию! И потом нет у них своего спортивного лагеря, а это значит летом без воды, нарушается учебно-тренировочный процесс. Вот и приходится искать варианты, жертвовать отпуском. Да и что греха таить — перерабатывать, днюя, как говорится, и ночуя в бассейне. За ту же, между прочим, зарплату, что и у тренеров, не слишком рвущихся к высотам...

И все же заявление его так и пролежало в кармане. Думаю, не потому, что не сумел бы устроиться с таким-то авторитетом, знаниями. Есть в «Роднике» немало дел. Да и не бросишь на полдороге верящих в тебя Сашу Кашинцева, Лену Назаренко, Таню Кожевникову, Олю Ермолаеву, Аню Солдаткину... О них, смею уверить, мы еще непременно услышим. Как, возможно, и о Чеповском-младшем, только постигающем азы плавания.

И потом это так непросто: породнившись с «Родником» за пятнадцать лет, взять да обрубить все разом. С «Родником», ставшим поистине неиссякаемым родником Чеповских. Если не сказать больше — судьбой.

О. КУРОЧКИН.

г. Новокузнецк.

ТВ

4 февраля

I ПРОГРАММА

Передачи ЦТ.

7.00 Утренняя зарядка. Мультфильм. Музыка
7.30 «Время».
8.15 Э. Григ. Симфония.
8.55 «Маленькие трагедии». Художественный телефильм. 3-я серия.
10.05 Мультфильмы
10.35 Творчество народов мира.
11.05 Выступление артистов балета Государственного академического Большого театра Союза ССР.
11.30—11.45 «Сегодня в мире».
Перерыв до 16.00.
16.00 Новости.
16.15 «Портрет современника». Документальные телефильмы.
16.55 «Игры северного оленя». Премьера фильма-концерта.
17.20 «Слово о далеком острове» (Шри-Ланка).
17.55 «Качанские колокола». Премьера фильма-концерта.
18.35 Встреча в Чернобыле. Журналисты и международники у работников АЭС.
19.15 Новости.
19.25 «Переступить черту». Премьера художественного телефильма. 1-я серия «Бумажный змей».
21.00 «Время».
21.35 Г. Свиридов. Музыкальные иллюстрации к повести А. С. Пушкина «Метель».
22.10 «Мир и молодежь».
22.45 «Сегодня в мире».
23.00—00.05 Музыкальная программа с участием заслуженной артистки РСФСР Л. Амарфий.

II ПРОГРАММА

Передачи ЦТ.

8.00 Утренняя гимнастика.
8.15 «Резерв». Научно-популярный фильм.
8.35, 9.35 Основы информатики и вычислительной техники. 10-й класс Алгоритмы работы с текстами.
9.05, 13.40 Немецкий язык. 2-й год обучения. Передача 25-я
10.05 Учащимся СПТУ. Этика и психология семейной жизни. Личность.
10.35, 11.40 История. 9-й класс. В. И. Ленин — вождь Октября.
11.05 «Мамина школа».
12.10 «Целлулоидные мальчики». Премьера художественного телефильма. 1-я серия.
13.10 А. С. Пушкин. «Песнь о вещем Олеге».
14.10 Экран — учителю. Л. Н. Толстой «После бала». 7-й класс.
14.40 Новости.
14.45—15.30 «Знаешь ли ты закон?». Тележурнал.
Перерыв до 18.00.

КЕМЕРОВО.

18.00 «Новости Кузбасса».
18.05 Творческий вечер актрисы Новокузнецкого театра драмы Т. Приман.
19.05 «Реклама».
19.15 Концерт ансамбля современного эстрадного танца «Синтез» (город Минск).

Передачи ЦТ.

20.00 «Спокойной ночи, малыши!».

КЕМЕРОВО.

20.15 «Пока сады укрыты снегом».
20.30 «Кузбасс. День за днем».

Передачи ЦТ.

21.00 «Время».
21.35 «Целлулоидные мальчики» Премьера художественного телефильма. 1-я серия.
22.35 За безопасность движения.
22.40—23.25 Баскетбол. Чемпионат СССР. Мужчины. ЦСКА—ВЭФ.

6.40 Программа передач. Погода. 6.43 Новости Кузбасса. Погода. 7.30 Новости Кузбасса. 7.40 Передача из цикла «Единство слова и дела». 7.58. 8.25 Погода. 8.27 Обзор газеты «Кузбасс» 8.32 Легкая музыка. 8.40 «Техвестник» ЦНТИ Кузбасса. 8.45 Объявления (по горсети). 11.15 Музыкальная программа «Труженикам села». 15.30 А. С. Пушкин. «Домик в Коломне». Поэма 18.40 Новости Кузбасса. Программа передач на 5 февраля. Погода. Стереовещание: 19.00 Г. Перселл. «Дидона и Эней». Опера.

ГАИ сообщает

Поздно вечером возвращался в гараж водитель Яшкинской районной больницы С. Н. Рысев. Нетвердой рукой вел он фургон «скорой помощи». Самовольная поездка в одну из деревень не прошла для Рысева бесследно — настроение заметно поднялось после принятия внушительной дозы алкоголя. Финал этой истории вполне закономерен. Потеряв контроль над машиной, хмельной шофер выехал на полосу встречного движения. Избежать столкновения не удалось. Виновник этой аварии отделался легким испугом. А вот его собутыльник В. В. Яшуковский, работающий водителем в той же больнице, госпитализирован с переломом ноги.

В этот день сигнал об аварии по вине пьяного шофера поступил из Гурьевска. Изрядно «навеселе» сел за руль личных «Жигулей» мастер Гурьевского металлургического завода А. Ф. Брежнев. Нарушив правила дорожного движения, он сбил и тяжело травмировал женщину.

С начала года зарегистрированы три подобных происшествия. К сожалению, еще немало любителей спиртного пренебрегают одним из основных требований дорожных правил, запрещающих управлять транспортом в нетрезвом состоянии.

ПОГОДА.

Гидрометбюро сообщает:

4 февраля будет переменная облачность, без осадков. Ветер южный 7—12 метров в секунду. Температура 7—12, местами до 18 градусов мороза. Давление будет падать, влажность не изменится.

Вторая страница сегодняшнего номера — сменная.

Редактор А. В. ТРУТНЕВ.

Газета выходит 300 раз в год. Тираж 260 тыс. экз. Объем 2 п. л.

Адрес редакции: 650630, ГСП. г. Кемерово, проспект Октябрьский, 28. Телефоны: приемной редактора 52-32-74, заместителей редактора 52-36-45, 52-52-66, ответственного секретаря 52-33-59, отделов: партийной жизни 52-55-47, 52-66-22, пропаганды 52-53-23, 52-64 88. Советов народных депутатов 52-62-33, 52-63-22, культуры 52-54-23, 52-65-47, угольной промышленности 52-35-66, 52-51-23, 52-42-01, промышленности и транспорта 52-39-34, 52-50-45, 52-44-23, сельского хозяйства 52-37-33, 52-49-78, строительного 52-38-23, 52-46-22, 52-45-29, 52-57-67, писем и рабселькоров 52-05-22, 52-06-01, 52-08-29, 52-07-45, 52-03-22, информации и спорта 52-47-45, 52-48-65, еженедельника «Панорама» 52-18-78, прием информации 52-34-56, иллюстрации 52-14-12, 52-25-23, общественной приемной 52-12-10, директора издательства 52-79-10, объявлений 52-69-33, бухгалтерии 52-70-10. Собственные корреспонденты: в Мариинске 2-31-20, Новокузнецке 47-02-04, Осинниках 2-35-64, Прокопьевске 3-30-35.

Газета отпечатана высоким способом в типографии издательства «Кузбасс», 650630, г. Кемерово, пр. Октябрьский, 28. ОП 02260. Заказ № 29. Индекс 51901.

2 3 4 5 6 7 8