Кемеровская областная научная библиотека Газетный зал

Орган Кемеровского обкома КПСС и областного Совета народных депутатов

Пролетарии всех стран, соединяйтесь!

КУЗБАСС

Газета издается с 7 января 1922 года

275 (19305).

СУББОТА, 28 ноября 1987 г.

Цена 3 коп.

перестройка: уроки практики

ЧТО ТАКОЕ СПК?

«Социально - педагогические комплексы создаются с целью усиления внимания партийных, советских и хозяйственных органов к работе по месту жительства, расширению политического влияния на различные категории населения, разумной организации досуга, развития творческой активности трудящихся, более широкого внедрения в быт принципов социалистического общежития».

Этим абзацем начинается положение о социально-педагогическом комплексе (СПК) микрорайона, которое было утверждено на совместном заседании бюро Новокузнецкого горкома партии исполкома городского Совета народных депутатов. Бывалые партийные работники, те, кто прекрасно знает по личному опыту, что это такое — работа по месту жительства, пожмут плечами: «Ну и что? Ничего тут нового нет».

Что верно, то верно — цели не изменились, в Новокузнецке стремятся по месту жительства добиться того же самого, что и в любом ином городе: повышения социальной активности населения, снижения негативных проявлений в быту. Цели остались прежними, изменились лишь средства.

В Новокузнецке отказались от давно ставших нам привычными советов микрорайонов. Даже самый поверхностный анализ показывал: советы те не выполняют возложенных на них функций. И не потому что не хотят, а потому, что не могут.

Слово «перестройка» стало сегодня одним из наиболее употребляемых, но все же в жизнь оно знедряется куда сложнее, чем в лексикон. Всем ли ясно например, как должна происходить перестройка работы партийных комитетов? Сама идея понятна — парткомы должны не подменять хозяйственников, а направить все свои усилия на повышение партийного влияния. Но от идеи до воплощения путь долог и сложен. Чтобы убедиться в этом, стоит побывать в любом горкоме или горрайкоме партии в конце месяца, а лучше — в конце квартала: партийные работники занимаются самой обыденной что ни на есть хозяйственной деятельностью. Оправданно ли это? Директору завода или фабрики есть перед кем отчитываться за выполнение плана — перед министерством, потребителями рынком сбыта.

Жизнь неуклонно ведет нас именно к этому — перестройка механизма экономики в стране неизбежно должна привести к тому, что пирога будет печь хороший пирожник, а сапоги тачать мастеровитый сапожник. Тогда главной работой парткомов и станет работа политическая, а одним из главнейших ее направлений — по месту жительства. Завтра в выигрыше будет тот, кто сегодня глубже проникнется сознанием такой перестройки, кто будет уже сегодня искать и пробовать новое. Таким новым как раз и видится создание в Новокузнецке социально-педагогических комплексов.

Сама идея позаимствована в Альметьевске. Съездили посмотрели, решили, что дело стоящее. Сегодня Новокузнецк разбит на 67 социально-педагогических комплексов, каждый из которых возглавляется директором крупного предприятия. Не секретарем парткома, как это было в период существования советов микрорайонов, а непременно первым хозяйственным руководителем самого крупного на данной территории предприятия. Координационные советы районов возглавляются первыми секретарями райкомов КПСС, а городской координационный совет — первым секретарем горкома партии В. Н. Ситько. Надо ли объяснять, насколько возрос уровень спроса, когда работу эту повели не секретари-идеологи, а первые секретари?

Идеологи, разумеется, в стороне не остались, на них, как и прежде, лежит вся тяжесть повседневной деятельности, но теперь им есть, на кого опираться. Прежде всего произведена была паспортизация каждого СПК. Теперь в райкомах, в горкоме доподлинно знают ситуацию — где нуждается в немедленном совершенствовании материальная база досуга, где формируются неблагополучные явления и что надо делать для их предотвращения.

Непосредственное участие первых руководителей в этой работе позволило уже в первый год существования СПК многое сделать в развитии материальной базы досуга, но еще больше наметить на завтрашний день. Отныне ничего в микрорайоне не будет делаться с «кондачка», все будет результатом объединенных усилий входящих в СПК предприятий. В пример можно привести СПК Куйбышевского района.

Шефом четвертого социально - педагогического комплекса стало производственное объединение «Органика», генеральный директор которого Е. А. Виноградов и сам рьяно взялся за дело и своим коллегам спуску не дает. В результате в заброшенном помещении бывшего детского комбината уже сегодня оборудован прекрасный восстановительный центр. Он пока еще не может принять всех желающих, но вот замыслы: в ближайшее время превратить старое здание в спортивный комплекс с бассейном, тренажерами, прочими необходимыми для восстановительного центра атрибутами. Важно то, что ни в каких документах и планах данный комплекс не значился и не значится, он появится только лишь благодаря идее создания СПК.

В этом же СПК вас пригласят в бывший подвал, где теперь размещены прекрасный шахматно-шашечный клуб и клуб настольного тенниса. Вам покажут и проект спортивного комплекса, который будет пристроен непосредственно к периметру завода «Металлоштамп». План развития СПК в самое ближайшее время предусматривает создание молодежного клуба, новых детских площадок, павильонов торговли, асфальтирование улиц, озеленение и полное благоустройство всего микрорайона.

А теперь побываем в СПК, где шефом завод «Сантехлит» (директор И. А. Моложавцев). Центр данного СПК — средняя школа № 50, директор которой В. Н. Кабанов немедленно распознал выгоды, которые сулит новая форма работы. С помощью координационного совета СПК он сумел воплотить в жизнь свои мечтания по переоборудованию спортивного зала школы, по созданию в подвалах новых, прекрасно оборудованных помещений для занятий спортом. Мне только в этой школе довелось видеть столь остроумно встроенные, вполне достойные защиты патентом спортивные снаряды.

Не стоят в стороне от новой формы работы и местные Советы, напротив, теперь их роль более конкретна. В последнюю выборную кампанию постарались сделать так, чтобы в состав депутатских групп входили люди, проживающие там же, где они и работают. Задача довольно сложная, не везде удалось ее решить, но теперь в Новокузнецке много депутатов местных Советов живут там же, где и избирались. Вполне понятно, что проблемами собственного микрорайона они занимаются более охотно.

В соответствии с этими воззрениями перестраивается и деятельность добровольной народной дружины — она теперь также передислоцируется по месту жительства. Огромная была работа — свести по всем предприятиям списки членов ДНД и передать их в советы СПК, но теперь она проведена. Это вдохнуло свежие силы в старое дело, и люди с красными повязками на рукавах теперь не просто разгуливают по центральным улицам города, но и стали наводить порядок непосредственно там, где проживают сами, стали призывать к порядку соседа по двору, расхулиганившегося подростка из собственного подъезда.

Создание СПК позволило по-новому взглянуть и на деятельность учреждений культуры — теперь им не дадут запираться в собственных стенах. ДК, кинотеатры, библиотеки, школы должны стать центрами педагогической, воспитательной деятельности, местом притяжения добрых интересов проживающих в данном микрорайоне людей.

Особенно школы, которые часто стремятся ограничить свою деятельность лишь функцией дачи урока. Вечерами, в выходные и праздничные дни школы должны быть открыты. При нашей нехватке спортивных сооружений не имеют никакого права стоять пустыми спортзалы школ — в них должны заниматься члены секций и групп здоровья. В школьных мастерских (за определенную плату, конечно) жители близлежащих домов могут изготовить нехитрые поделки для садового участка. В актовом зале школы могут демонстрироваться новые фильмы. Для таких районов, каким является Ленинский областного центра, где на сто тысяч жителей нет ни одного кинотеатра, это не самый плохой выход из положения.

Читатель, полагаю, заметил, что автор этих строк часто прибегает к предположительным интонациям. Да, в Новокузнецке находятся пока в самом начале пути, и об опыте, как таковом, еще рано говорить, но время торопит нас. Нельзя сегодня ждать, когда кто-то за нас все испробует, а лишь потом робко подходить к заимствованию чужого опыта. Сегодня надо брать даже то новое, что лишь намечается. В этом отношении работа Новокузнецкого горкома партии представляет большой интерес.

Б. СИНЯВСКИЙ,
спец. корр. «Кузбасса».
г. Новокузнецк.

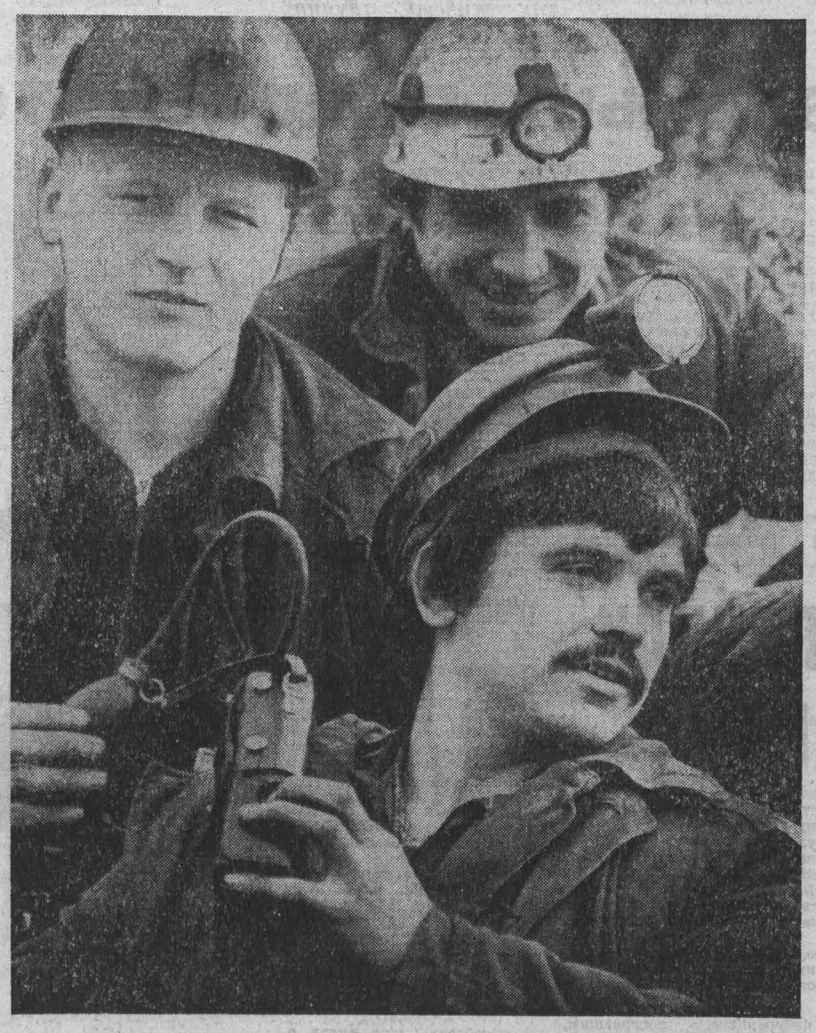

С хорошими результатами

трудятся горняки девятого участка шахты «Тырганская». Проходчики основного направления подготовили с начала года около 1400 метров горных выработок, из них более 170 метров — дополнительно к плану. Среди тех, кто работает с большой отдачей, проходчики Р. А. Максютов, В. С. Федин, горный мастер С. В. Орлов, которых вы видите на снимке.

Фото Н. Бабарицкого.

г. Прокопьевск.

В Политбюро ЦК КПСС

На заседании, состоявшемся 26 ноября, Политбюро ЦК КПСС рассмотрело и в основном одобрило предложения правительства по перестройке системы повышения квалификации и переподготовки руководящих работников и специалистов народного хозяйства с учетом проводимой экономической реформы, новых методов хозяйствования и ускорения научно-технического прогресса. Предусмотрено создать на новой основе единую государственную систему повышения квалификации кадров, перейти в двенадцатой пятилетке во всех отраслях от периодического к непрерывному обучению руководящих работников и специалистов. Устанавливаются дифференцированные формы и методы их переподготовки. Результаты повышения квалификации будут учитываться при аттестации работников.

Предусматривается дальнейшее развитие сети учебных заведений, создание межотраслевых институтов повышения квалификации, специальных факультетов и отделений при вузах и техникумах. Определены меры по улучшению организационно-методического руководства работой учебных заведений системы повышения квалификации и переподготовки кадров, укреплению их материальной базы.

Политбюро ЦК заслушало вопрос о переводе в 1988—1989 годах сельскохозяйственных, промышленных и других предприятий и организаций системы Госагропрома СССР на полный хозяйственный расчет и самофинансирование. Намечен комплекс мер по повышению эффективности функционирования агропромышленной сферы экономики, который призван обеспечить более сбалансированное развитие всех ее отраслей, углубление интеграции сельского хозяйства с перерабатывающей промышленностью, совершенствование экономических методов ведения производства, повышение экономической эффективности.

Партийным комитетам поручено усилить организаторскую и политическую работу по ускорению реализации экономической реформы в системе АПК. добиваться реального участия в ее проведении широких масс трудящихся, полнее использовать для активизации деятельности трудовых коллективов хозяйственный расчет, бригадный и семейный подряды, другие прогрессивные формы организации и стимулирования труда.

Одобрены итоги беседы М. С. Горбачева и переговоров А. А. Громыко с президентом Португальской Республики М. Соарешем, ставших значительным событием в отношениях между Советским Союзом и современной Португалией. Состоявшиеся встречи и переговоры придали новый импульс развитию советско-португальских связей и контактов в различных областях; углублению взаимопонимания между двумя странами по основным международным проблемам.

Подчеркнута важность расширения политического диалога между Советским Союзом и Португалией, нацеленного на содействие тому, чтобы выводить мир из состояния конфронтации в русло сотрудничества, оздоровления обстановки в Европе, снижения уровня военного противостояния, укрепления климата разрядки и доверия.

Политбюро рассмотрело и одобрило итоги официального дружественного визита Н. И. Рыжкова в Индию, принявшего участие в церемонии открытия фестиваля СССР в этой стране. В ходе бесед с премьер-министром Индии Р. Ганди было выражено взаимное удовлетворение высоким уровнем развития советско-индийских отношений, стремление к дальнейшему расширению и совершенствованию сотрудничества двух стран в интересах укрепления мира и международной безопасности на основе Делийской декларации о принципах свободного от ядерного оружия и ненасильственного мира. Подтверждена необходимость и дальше укреплять и расширять торгово-экономические связи, совершенствовать и углублять сотрудничество в таких новых формах, как кооперация и специализация производства, создание совместных предприятий, установление прямых связей между советскими и индийскими организациями и предприятиями.

Отмечено, что фестивали Советского Союза в Индии и Индии в СССР способствуют расширению живых контактов между народами двух стран, их взаимному духовному обогащению.

Политбюро одобрило итоги переговоров Э. А. Шеварднадзе с государственным секретарем США Дж. Шульцем в Женеве 23—24 ноября, на которых было завершено согласование положений советско-американского договора о ликвидации ракет средней и меньшей дальности.

Таким образом, этот договор готов к подписанию на предстоящей встрече Генерального секретаря ЦК КПСС М. С. Горбачева и президента Р. Рейгана. Материализована одна из важных договоренностей, достигнутых на переговорах высших руководителей СССР и США в Рейкьявике, делается важный шаг на пути к безъядерному миру.

С удовлетворением было отмечено, что состоявшиеся в Женеве переговоры позволили прийти к ряду взаимопониманий по повестке дня предстоящих бесед в Вашингтоне. Проделанная на женевской встрече работа признана полезной и необходимой.

На заседании Политбюро ЦК КПСС рассмотрены некоторые другие вопросы внешней политики, а также экономического и социального развития нашей страны.

новость в номер

Из недр Шории

По скромному серому камешку взяли вчера на память из символической 100-миллионной тонны руды лучшие горняки Таштагольского рудоуправления, участвовавшие в ее добыче.

Месторождение, выдавшее свою первую продукцию, по историческому совпадению, 22 июня 1941 года, явилось дополнительным подспорьем в развитии металлургической базы на востоке страны.

С пуском Таштагольского рудника кузнецкие металлурги ощутили выгоду работы на местном сырье. Оно обходилось в несколько раз дешевле магнитогорской руды, значительно дешевле темирского и одрабашского концентрата. Производительность нового рудника быстро нарастала и превзошла совместную мощность соседних предприятий.

Специалисты превратили его в постоянно действующий центр испытаний собственных изобретений. Впервые в стране здесь начали использовать высокочастотную связь на подземном транспорте, применять массовые подземные взрывы.

Особую известность предприятие получило с пуском в эксплуатацию в августе 1965 года первого комплекса подземного дробления руды.

Сегодня работающий устойчиво Таштагольский рудник — единственное в Сибири предприятие, где добывается уникальное по своим свойствам металлургическое сырье. Полученный здесь концентрат содержит до 50 процентов железа, природные флюсовые включения, способствующие легкому расплавлению, и к тому же лишен вредных примесей. Поэтому его можно без дополнительной переработки загружать в доменные печи.

Благодаря экономической работе коллектив добился самой низкой в объединении «Сибруда» себестоимости концентрата. Только в нынешнем году здесь получено более полумиллиона рублей сверхплановой прибыли.

Геологи прочат ему долгую жизнь, открыв в едином шахтном поле новый участок с запасами, которые позволяют развивать предприятие на отдаленную перспективу.

Использование концентрата с нового участка только в шихте Западно-Сибирского комбината способно сэкономить до 15 миллионов рублей в год. А впоследствии рудник, по оценкам специалистов, мог бы полностью обеспечить сырьем один из металлургических гигантов.

В. КЛАДЧИХИН,
корр. «Кузбасса».

г. Таштагол.

на важную тему

НЕТ ТЕПЛА В ГОРОДЕ

Первые морозы показали, что в областном центре далеко не все службы встречают зиму во всеоружии

...Это, по сибирским понятиям, даже и не мороз был — морозец. Немногим более тридцати градусов ниже нуля — ну и что же? В Сибири живем, тропических условий никто не требует. Но когда в квартире ноль и в перспективе тоже ноль, потому что никто не дает вразумительного ответа на вопрос, где тепло, не до сравнений.

За четыре дня редакцию завалили сообщениями об аварийном состоянии теплоснабжения. Причем читатели звонят и пишут уже после многих неудачных попыток решить проблему с помощью соответствующих организаций. Наугад, выборочно, назовем первые попавшиеся адреса, где мерзнут жители города. Блок квартир в доме № 1 по улице Чернаховского. А. Н Матюк из этого дома сообщает, что пять лет пишут жильцы по всем инстанциям — нет никакого толку. Улица Терешковой, 26, квартира 6, ветеран труда Н. В Мамонтова. В квартире нулевая температура, обращалась в Центральный райисполком, в домоуправление, комитет народного контроля, к управляющему трестом «Кемеровогражданстрой», которому принадлежит дом, — никакого эффекта. Проспект Ленинградский, 41-78, Лазарева. После трех лет хождения по инстанциям в жилищной конторе дали совет: поставить «буржуйку». Житель дома 77б по проспекту Ленина Кукоров, по этому же проспекту, дом 58-308, В. М. Рожвяк... Пусть простят нас авторы других сообщений: еще два дня назад казалось, что мы можем перечислить все адреса, где холодно. Увы, их слишком много.

Беда одна не ходит — жители города стали звонить о прекращении подачи электроэнергии без предупреждения. Тоже мороз виноват?

Мы не случайно говорим о том, что в редакцию люди обращаются в последнюю очередь, когда все мыслимые и немыслимые пути уже пройдены. Настораживает факт, о котором сообщают почти все обратившиеся к нам за помощью, — не отвечают телефоны жилищных организаций, городских и областных инстанций или же даются ответы не по существу. У жителя пос. Кедровка А. В. Каширина в квартире возникла аварийная ситуация — мерзнут трое детей. Он пришел в ЖЭК и увидел такую картину: мастер беспрерывно поднимала трубку и отвечала звонившим: «Извините, вы ошиблись, это квартира». Уже упоминавшийся в этом обзоре А. Н. Матюк, не получив никакого ответа из домоуправления, сам нашел слесарей. Вся группа в составе восьми человек играла в домино. Было объяснение: при температуре ниже 30 градусов им нельзя работать — такова техника безопасности. Возникает нелепая ситуация — товарищи, ответственные за благополучие жильцов, правдами и неправдами уходят от ответственности, разумеется, надеясь, что можно переложить ее на других.

Классический пример: звоним в управление тепловых сетей — не отвечают телефоны ни директора, ни главного инженера. Наконец, слышим голос начальника диспетчерской службы В. Н. Губанова. Единственное, что он согласился сделать в порядке информации газете и жителям города, — дать телефоны... директора и главного инженера.

— Говорите с ними, а я вдруг не то скажу...

Это о гласности в той нелегкой ситуации, в которой оказался город. Только в среду работники соответствующих служб выступили по телевидению, да и то с полуправдой...

Мы благодарны заместителю главного инженера управления тепловых сетей П. П. Бондаренко, который несколько прояснил обстановку. Вкратце о ней.

Дело не только в том, что не хватает тепла «по источникам», как выражаются специалисты. Неисправность на ГРЭС будет устранена. Станции вышли на предел, гонят 2000 лишних кубометров горячей воды в час. Плохо с сетями, системами отопления, которые обслуживаются на нижайшем техническом уровне. На линиях за эти дни произошло семь повреждений. Их оперативно устранили. Проверка показала, что 90 процентов элеваторов вступили в зиму не готовыми к работе или с готовностью ниже нормы. Оборудование, которое обслуживают коммунальные службы предприятий и горжилуправления, подготовлено к зиме хуже всего. Почему?

Нам кажется, время отчаянной критики слесаря из жэка, как стрелочника на железной дороге, прошло. Виновата организация труда ремонтников и эксплуатационников. Один из звонивших в редакцию специалистов напоминал, что в соседнем Красноярске и некоторых других крупных городах управление теплосетей и электросетей перевели в систему Минэнерго с более мощной, естественно, базой. У нас же пока слесари поделены между многочисленными жилищными конторами, у которых ни денег, ни фондов, ни материалов для ремонта вечно не хватает. Более резкие суждения пришли от жителей перемерзающих домов. Они считают в своем большинстве, что, если управдомами и мастера не могут не только организовать устранение неисправности в теплосети, но и ответить на запрос, их пора сократить, а число ремонтников — рабочих которых всегда и везде нехватка — увеличить или повысить зарплату оставшимся. Но все это — потом, после морозов или следующим летом. Сейчас некогда заниматься организационными делами: люди мерзнут.

По снабжению электричеством мы связались с начальником энергосбыта В. С. Лыковым. Он сообщил, что перебои произошли из-за аварии в 15-м микрорайоне, где горели высоковольтные и низковольтные кабели. На изношенном электрооборудовании сказывается и нехватка тепла в квартирах: жильцы в массовом порядке пользуются электрокаминами большой мощности. За морозные дни город перерасходовал три миллиона киловат-часов электроэнергии, платить за которую будут почему-то не специалисты теплосетей, не подготовившиеся к зиме, а мы с вами, горожане. Этого количества энергии хватило бы для Кемерова на полторадва дня, а такой город, как Березовский, например, снабжался бы электричеством в течение полумесяца и больше. Идея о передаче горэлектросети из ведомственного подчинения коммунальников в Минэнерго впервые появилась у нас двадцать лет назад и до сих пор не реализована по ряду причин.

Пора делать выводы. Они, на наш взгляд, в следующем: во-первых, не надо держать граждан в неведении относительно тепла в квартире. Нужна четкая система обратной связи с жителями города соответствующих служб. Любой человек должен получить честный, ясный и четкий ответ на вопрос, когда будет тепло. Во-вторых, кто-то должен ответить за низкую степень готовности теплового хозяйства, приведшую в первые же морозы к непредсказуемым последствиям. Речь идет о здоровье людей и потерях в экономике, связанных с утратой этого здоровья. В-третьих, надо думать о перспективе развития города и вместо невыполнимых обещаний, канцелярских протоколов и прочих бюрократических атрибутов, которыми за последние годы пресытились кемеровчане, заняться делом.

Потому что мы живем в некомфортном месте страны — Сибирь остается Сибирью...

Репортаж из приемной редакции вел
Н. КУЗНЕЦОВ.

г. Кемерово.

№ 11 (311)

◆ Когда дозорные не в чести. («Опальный председатель»).
◆ Что показала проверка. («Как хоронили зерно»).
◆ Обсуждаем проблему. («Кто кого проверяет!»).

НАРОДНЫЙ КОНТРОЛЬ

как живешь, группа?

Опальный председатель

Авторитет любого контролирующего органа, как известно, зависит от того, насколько он влияет на исправление нарушений и недостатков, искоренение злоупотреблений.

Мне не раз приходилось слышать замечания в адрес городского и районных комитетов, групп народного контроля: что, мол, толку от народных контролеров — они ведь не работают, а если и проверяют, то все как было, так и остается.

Но при этом они и слушать не хотели о том, что в подавляющем большинстве случаев проверки не только вскрывали нарушения и устанавливали виновных, но и помогали улучшить положение дел. Авторитет органов народного контроля страдал из-за бездействия некоторых комитетов и групп.

Все это мне вспомнилось во время проверки исполнения Закона о народном контроле в объединении «Химволокно».

Когда-то группа работала активно, ее бывший председатель Н. В. Шевченко награжден знаком КНК СССР «За активную работу в органах народного контроля», к нему шли за помощью, если требовалось восстановить социальную справедливость.

Постепенно от мелких, второстепенных вопросов группа переходила к главным, из ее поля зрения не выпадали проблемы качества и сохранности социалистической собственности, экономии сырья и материалов, поставок продукции. На заводе был издан приказ о создании условий для деятельности группы, выделено помещение. Опыт работы цеховых групп одобрялся Ленинским районным комитетом НК.

Но, видимо, не всех устраивала активность работы заводских дозорных. Решили сократить должность, которую занимал Шевченко.

Сейчас трудно сказать, чья это была инициатива, но просьбы районного, городского комитетов НК к директору предприятия, его заместителю по кадрам, секретарю парткома ни к чему не привели. Должность инженера окса сократили, шестидесятилетнему председателю группы посоветовали идти в слесари. С большой обидой (ведь он проработал там около двадцати лет) ушел из объединения Шевченко.

Так полезный делу работник был уволен. Мы, члены городского комитета, отлично это понимали, но защитить его не смогли.

Председателем группы избрали т. Стефаненко. Но ее активности хватило не более чем на год. Долгое время председателя группы не было вообще. Наши разговоры об этом с руководителями объединения, секретарем парткома ни к чему не привели. Руководство группой поручали то одному, то другому. Руководители предприятия упорно не хотели в соответствии с Законом о народном контроле избирать председателя.

И результат: если в 1986 году головная и цеховые группы провели 199 проверок, то нынче только 68, а головная группа — ни одной! Отсутствие актов проверок или изданных по их результатам приказов руководителей объединения не позволяет сколько-нибудь серьезно говорить о деятельности работы народных контролеров. А ведь в объединении более 500 дозорных!

Сегодня многие цеховые группы «Химволокна» не имеют элементарных условий для работы: негде хранить документы, делопроизводство запущено. Даже отобрали когда-то выделенный для головной группы кабинет. А ведь объединение не выполняет план производства и поставок продукции, много нареканий на качество, велики простои железнодорожных вагонов, требуют контроля и другие вопросы.

Городской комитет НК вынужден был после длительных переговоров официально заслушать отчет и. о. директора «Химволокна» П. В. Зубкова об исполнении Закона о народном контроле в СССР в объединении. Принято к сведению его заявление, что в ближайшие дни будет избран председатель группы, возвращен кабинет, издан приказ о создании условий для деятельности групп народного контроля в цехах и на производствах.

Порядок, надо надеяться, здесь будет наведен. Но почему для этого потребовалось вмешательство городского КНК? Ведь Закон о народном контроле в СССР обязателен для всех, в том числе и для руководителей «Химволокна».

Н. ФОМИН,
заместитель председателя городского КНК.
г. Кемерово.

на одну тему

НЕУЖЕЛИ МЫ СТАЛИ НАСТОЛЬКО БОГАТЫ?

Известно, что почти каждое предприятие нашего индустриального Кузбасса нуждается в металле и железобетоне. Но как бесхозяйственно мы с ним обращаемся!

За примерами далеко ходить не надо. У здания филиала института торговли много месяцев валяются железобетонные плиты и сваи, брошенные строителями на растерзание дождю, морозу и ветру. Неподалеку от перрона железнодорожного вокзала ржавеют стальные трубы, многопудовый металлический короб десятки метров швеллера и уголка.

Не верится, что все это богатство просто так забыли. Где же эти «забывчивые» горе-руководители?

Ю. КИРИЛЛОВ.
г. Кемерово.

●

Наша аглофабрика не выполняет план сдачи металлолома. Получается, мы так хорошо работаем, что и отходов никаких. Так ли это на самом деле?

Достаточно побывать на территории бетонного завода и автогаража, а потом спуститься в овраг, чтобы обнаружить тонны металлолома. Огромное количество деталей вышедших из строя машин, сотни сгоревших моторов — неужели мы стали настолько богаты, что уже не нуждаемся в металле?

В. СЕМЕНОВ.
г. Таштагол.

●

Еще в мае нынешнего года к нашему дому 66а по пр. Ленина рабочие СМУ треста «Востокхимзащита» привезли более двадцати пятиметровых металлических труб. В июне—августе провели ремонт дома, в ход пошла примерно половина труб. Остальное бросили в сквере около дома.

Вскоре в этом же сквере рабочие другого предприятия (какого — выяснить не удалось) начали копать траншею. Копали два месяца, уложили трубы большего диаметра и зарыли. При этом были засыпаны и трубы, валявшиеся у нашего дома. Одни окончательно погребены, другие торчат концами из земли в нескольких метрах от дома.

Так двумя предприятиями был воздвигнут «памятник» бесхозяйственности. Горько смотреть на все это. Ведь наш город испытывает в трубах большую потребность.

Н. ВАСИЛЬЕВ.
г. Кемерово.

●

После строительства коммунального моста через Томь на территории, прилегающей к нему, брошены различные механизмы, металлоконструкции, трубы больших диаметров. Все это за несколько лет вросло в землю, металл покрылся ржавчиной. Очевидно, мостостроителей из мостоотряда № 89 нисколько не беспокоит, что тонны металла, вместо того чтобы служить людям, гибнут.

Не волнует это и работников «Вторчермета», к которым я не раз обращался. Как, впрочем, и Центральный райисполком — и туда пришлось сигнализировать.

Н. КОЛОСОВ.
г. Кемерово.

ОТ РЕДАКЦИИ. На странице «Народного контроля» не раз помещались публикации о бесхозяйственном отношении к металлу. В ответах, которые затем нам присылали руководители предприятий, говорилось о принятых мерах, наказании виновных, грозных приказах, недопущении впредь и т. д. Казалось бы, проблема вот-вот должна была сойти на нет. Однако читатели «Кузбасса» в своих письмах в редакцию приводят факты вопиющей бесхозяйственности.

Дело, таким образом, не в отдельных фактах безответственности. Вырисовывается явление, своеобразная закономерность бездумного растранжиривания металла. Да только ли металла?

В чем корни этого явления? Почему оно столь живуче? Как покончить с ним навсегда? Ждем от вас, читатели «Кузбасса», ваших предложений, мнений на этот счет.

тревожный сигнал

КАК ХОРОНИЛИ ЗЕРНО

Чем опасна бесхозяйственность? Не только тем, что наносится прямой ущерб народному хозяйству, обществу, всем нам. Пожалуй, самый болевой удар она наносит нашему сознанию, деформируя его, искажая наши представления о порядочности, долге, обязанностях. Атмосфера бесхозяйственности накладывает на людей особый отпечаток: они перестают воспринимать ее (бесхозяйственность), свыкаются с ней, становятся соучастниками этого разрушительного процесса.

Чем иначе объяснить то, что произошло нынешней осенью в опытно-производственном хозяйстве «Новостройка» Кемеровского НИИ сельского хозяйства?

В областной комитет народного контроля поступил сигнал: в логу на поле ОПХ «Новостройка», вблизи дороги на поселок Сухая Речка, обнаружено большое количество зерновых отходов и даже чистое, но нестандартное зерно озимой ржи. Нет, сигнализировали не работники «Новостройки» (те, которые вывозили, и те, кто приказывал вывозить, и те, кто наблюдал за происходящим). Сообщили об этом садоводы Кемеровской ГРЭС, обнаружившие «захоронение».

Выехали на место, проверили: да, все так и есть. Ячмень, рожь, семена сеяных трав общей массой более восьмидесяти тонн вывезены на сгнивание.

Читатель вправе предположить, что вслед за этим последовали карающие меры. Но работники областного КНК предложили директору хозяйства А. Эльмурзаеву и главному агроному В. Бортникову убрать зерно и использовать его на корм скоту. Согласитесь, вполне гуманный подход, который давал руководству «Новостройки» возможность своевременно одуматься, исправить оплошность.

Как же прореагировали на это в ОПХ? На место свалки направили рабочих во главе с агрономом-семеноводом М. Самойловым. Не для того, чтобы вывезти зерно на сушку и переработку. С помощью бульдозера его хотели закопать в землю, надеялись, что этого никто не заметит.

Заметили. Но опять-таки не работники хозяйства — все те же народные контролеры из областного КНК. Лабораторные анализы этих «отходов» обнаружили в них от 74 до 86 процентов зерна! Десятки тонн его были теперь уже окончательно погублены.

Попробуем, однако, разобраться в механизме, порождающем столь пренебрежительное отношение к святая святых на земле — хлебу. В недоброй памяти годах такое назвали бы, не вдаваясь в излишние подробности, вредительством. К счастью, ныне мы далеки от столь прямолинейно - угрожающих выводов.

Цепочка бесхозяйственности привела нас на сушильные комплексы и тока. О порядке там можно говорить весьма условно. В ненастье зерно оказывалось незащищенным от дождя, мокло и прорастало.

Будь руководители «Новостройки» нормальными хозяевами, они должны были бы навести порядок на токах, не допустить порчи зерна. Но Эльмурзаев и Бортников не беспокоились об этом. В их сознании не откладывалось, что рожь и ячмень при соответствующей обработке можно спасти, пустить на корм скоту. Хлопотно! Проще избавиться от него.

«Избавлялись» открыто, не таясь, очевидно, уверовав в свою безнаказанность. А когда все же «захоронения» были обнаружены, пытались замести следы.

Областной комитет НК отстранил В. Бортникова от занимаемой должности. Того же, несомненно, заслуживал и директор ОПХ А. Эльмурзаев. Однако учли его непродолжительное пребывание на руководящем посту — ограничились строгим выговором. На обоих произведены солидные денежные начеты.

Казалось, на этом можно было бы поставить точку. Но вскоре в редакцию «Кузбасса» пришло письмо без подписи: «На ферме № 1, где стоят скирды сена, есть старая силосная яма. Туда тоже возили зерно и закапывали бульдозером. Это случилось уже после того, как в хозяйстве побывали народные контролеры. Не подписываюсь, потому что бюрократы убьют».

Поначалу не поверили: анонимка, написать можно всякое. И все же проверить надо было.

Вместе с председателем Кемеровского районного КНК Л. Соболевой без труда отыскали и ферму, и скирды, и заброшенную силосную яму, наполненную зерном. Правда, уже побуревшим, посеревшим, но зерном! «Не впервой валят, — равнодушно бросил скотник, который подвел нас к новому «захоронению»,— мы к этому привычные». Фамилию свою он тоже называть не стал.

Но вслед за нами уже мчался ведомственный «пазик», не разбирая дороги. Из него вышли двое обеспокоенных мужчин: М. Овчаренко, заведующий отделом селекции Кемеровского НИИ сельского хозяйства, и В. Буренок, заместитель директора этого же НИИ по науке.

— Мертвые отходы, — уверяли они. — На корм не годятся, скот может отравиться.

И повезли нас на ток, где, по их словам, лежат точно такие же отходы. Но когда сравнили почерневшую на току труху с зерном из силосной ямы, то версия о «мертвых» отходах сама собой отпала. Да и сам В. Бортников имел мужество признаться, что он такое зерно бы не выбросил.

Но ученых мужей, очевидно, мало беспокоило, что пригодный на корм ячмень оказался в яме. Их волновало другое: как отреагирует на это областная газета. Уж очень им не хотелось огласки. В отделе семеноводства, куда мы зашли, чтобы выяснить ситуацию, нас встретили полным непониманием: из-за чего, собственно, сырбор?

— Не была, не видела,— упорно твердила Н. Кунгурцева, старший научный сотрудник отдела. А раз не видела, то этого вроде бы и не было — ни брошенного в яму зерна, ни зарывающего его в землю бульдозера. Чувствовалось, что случившееся здесь не воспринимают как ЧП, для работников НИИ это так же обыденно, как то, что осенью идут дожди.

«Обыденность бесхозяйственности» — это нелепое словосочетание не выходило из головы во время наших «странствий» по полям хозяйства. Неожиданно наткнулись на заброшенный агрегат по приготовлению витаминной муки. «Ветер был сильный. С тех пор так и валяется на земле», — объяснил проезжавший мимо скотник. Но не унылый вид запустения поразил нас — около АВМ опять куча зерна, кое-где уже проросшего.

И это в опытном хозяйстве научно - исследовательского института! Интересно, о каком «опыте» можно вести здесь речь?

«Кузбасс» уже писал о том, что в ОПХ «Новостройка» плохо занимаются выведением элитных сортов семян зерновых, картофеля и сеяных трав. Хозяйства области хронически недополучают сортовые семена. Назывались и причины: отсутствие культуры земледелия. «У работников ОПХ слишком легкое отношение к своим обязанностям,— писал «Кузбасс» в январе нынешнего года. — Порой они не делают самого элементарного... Кое-как проводится обработка элитных семян перед реализацией».

Не хочу оправдывать нерадивых работников. Но откуда взяться усердию, старанию у рядовых тружеников, если эти качества отсутствуют у руководителей ОПХ!

Узнав о содержании письма в редакцию, директор ОПХ А. Эльмурзаев страшно возмутился. Увы! Не тем, что зерно сознательно обрекли на гибель, а фактом обращения в газету: «Почему не сказали об этом мне лично!». И словно невзначай Александру Алексеевичу, что трудно рассчитывать на прямоту суждений работников, когда с молчаливого благословения их руководителей творится бесхозяйственность.

...Мы уезжали из «Новостройки». В морозной ясной дали угадывались поваленные останки АВМ. Но перед глазами стояло зерно. Потемневшее, заваленное землей, брошенное равнодушными людьми.

В. ПИРОЖНИКОВ,
спец. корр. «Кузбасса».
Кемеровский район.

крупным планом

Александр Михайлович Бессонов вот уже 44 года трудится на Анжеро-Судженском машиностроительном заводе лаборантом отдела главного металлурга. У коммуниста Бессонова немало общественных обязанностей — член комиссии партийного контроля по экономике и бережливости, избран в профком предприятия, много времени он уделяет работе контролера. Член головной группы НК завода, заведует внештатным отделом торговли в городском комитете НК. Его усилия не остались незамеченными: А. М. Бессонов награжден знаком КНК СССР «За активную работу в органах народного контроля».

г. Анжеро-Судженск.

Фото **А. Блотницкого.**

отклики читателей

«КТО КОГО ПРОВЕРЯЕТ?»

29 октября под таким заголовком на странице «Народного контроля» была опубликована беседа за «круглым столом». Напомним, речь шла о проблемах контрольной работы: контролеров не счесть, а эффективность их усилий мизерна. Откровенный разговор позволил высветить узловые точки проблемы, наметить конкретные пути ее решения. Редакция получила немало откликов на публикацию

Уважать инструкцию

Нужен ли контроль в условиях хозрасчета и самофинансирования? Убежден: нужен и необходим. Ведь социализм — это учет и контроль. Бесконтрольность — парусник без руля и без ветрил.

Каким быть контролю? Или какой контроль лучше — ведомственный, народный или КРУ? Если судить поверхностно, так сказать, по звучанию, то народный. А если по-деловому, по-хозяйски, то лучшая комиссия (контроль) та, члены которой обладают нравственными качествами — порядочностью, справедливостью, честностью, чувством ответственности. Так что дело не в форме, а в содержании.

Но и лишать то или иное ведомство (или все подряд) контрольной функции не совсем логично. Получается, что ведомству не надо знать, что происходит в подчиненных ему подразделениях? Так вроде бы спокойнее для него. А на деле?

В материалах «круглого стола» говорится, что у нас стало слишком много контролеров. Согласен. Но виновата ли в этом структура органов контроля? Почему ее надо ломать? «Любая проверка должна быть конструктивной, утверждать новые методы хозяйствования, инициативу, смелость, оправданный риск», — пишет «Кузбасс». Инициатива сама по себе замечательная вещь, но вопрос: куда она направлена? На то, чтобы соблюсти законодательство, инструкцию или обойти закон? В последнем случае такую инициативу контролеры должны пресекать.

А что касается «закостенелых инструкций и параграфов», то ведь они исходят от министерств и ведомств, и их надо выполнять. Жизнь не стоит на месте и что-то в инструкциях устаревает. Руководители предприятий тут ни при чем. Они должны соблюдать инструкции, иначе это приведет к анархии.

Контролерам, на мой взгляд, не хватает чувства ответственности. Много еще формализма в контрольной работе, как, кстати, и в других сферах деятельности. Мы слишком примитивно, узко понимаем перестройку: мол, ведомственный контроль изжил себя — разгоняй его, создавай новый, с еще более разбухшим штатом. А перестраивать-то надо сознание, психологию. Это, конечно, труднее, но иначе перестройка забуксует.

Е. ЛОПАТИН,
ветеран партии и труда.
г. Кемерово.

Но всегда ли?

Убежден, что сегодня качество контрольной работы не устраивает не только широкие массы общественности, но и самих ревизоров. По-моему, на повышение эффективности контроля (особенно ведомственного) влияет неправильная оценка его работы. Если не изменить оценку работы ревизоров и не ввести, кроме морального, еще и материальное стимулирование, желаемых результатов мы не добьемся. Оценку давать высокую надо тогда, когда ревизор выявляет неиспользованные резервы предприятия, факты правонарушений и добивается возмещения с виновных выявленного ущерба.

Чтобы ведомственные ревизоры смелее выносили сор из избы, следует эту многотысячную армию вывести из подчинения своей администрации и сделать так, как более 30 лет назад сделало Министерство финансов СССР, образовав КРУ. Высокая эффективность работы этого аппарата достигнута совсем не потому, что в нем собрались вундеркинды, а потому, что они независимы и работают, не оглядываясь на свое начальство.

Численность ведомственного аппарата можно (и нужно) сократить прежде всего в тех управлениях, где в штате один-два ревизора. Проанализировав их работу, нетрудно убедиться в нулевых результатах. Мало что дает ведомственный контроль угольной, металлургической, химической промышленности, строительным организациям. Но подсчитайте затраты на его содержание и сравните с расходами на ревизоров в торговле, общепите. Минбыте! Невольно возникает вопрос: какой чудак определял должностной оклад ревизору угольной промышленности (200 руб.) и ревизору Минбыта (130 руб.)? Разве надо доказывать, что ревизору угольной промышленности гораздо легче живется, чем ревизору Минбыта?

Переход хозорганов на самофинансирование и полный хозрасчет приведет к тому, что функции ревизоров изменятся. Однако уже сегодня можно считать устаревшими многие рекомендации в инструкциях.

Ну зачем, к примеру, ревизию на предприятиях проводить ежегодно? Ведь скоро они перейдут на самофинансирование, и каждый рабочий будет считать деньги лучше опытного ревизора. Возможно, вообще отпадет необходимость проверять массу мелких вопросов, которыми сейчас забиты ведомственные инструкции и головы ревизоров.

Ревизор не должен быть формалистом, хотя его прямая обязанность проверять исполнение директив и инструкций. Но если ревизор встретится с фактом нарушения инструкции, от которого выиграло не только предприятие, но и общество в целом, то это нельзя считать нарушением.

А. МИХАЛОЧКИН,
начальник контрольно-ревизионного отдела областного управления бытового обслуживания.

почта страницы НК

ПО ЛИЧНОМУ УКАЗАНИЮ

Наша группа народного контроля мехколонны № 4 треста «Сибэлектросетьстрой» старается добросовестно выполнять свои обязанности. Есть и результаты. Проводили, например, проверки по экономии материалов и топлива. В итоге перестали разбазаривать дизтопливо, упорядочили хранение материальных ценностей на складе. Наши проверки послужили сигналом к строительству очистных сооружений на мойке автомобилей, реконструировали котельную, систему теплоснабжения в здании управления.

Вроде грех нам жаловаться. Но вот уже второй год пытаемся навести порядок в нашем орсе. В прошлом году проверили его Кемеровское отделение, обнаружили массу нарушений: припрятывание дефицитных товаров, продажу их на сторону. Неизвестно, куда исчезли 4,5 тысячи банок мясных консервов, 1,2 тысячи банок сгущенного молока.

Продукты эти фондируемые, отпускаются для строителей высоковольтных линий электропередачи. Люди чаще всего трудятся далеко от города, в поле или в лесу, понятно, как им необходимы консервированные продукты.

Решением КНК Ленинского района начальник орса был отстранен от занимаемой должности, наказаны и другие работники. Казалось бы, навели порядок и здесь. Но вот недавно снова решили проверить эту торговую организацию. И что же? Опять та же картина: более пяти тысяч банок тушенки и сгущенки как корова языком слизала.

И. о. начальника орса Р. Ягунова и заведующая магазином Л. Гусакова отказались объяснить причину нового «исчезновения» продуктов. Сослались на то, что продукты отпускали по личному указанию начальника мехколонны С. Ходарина.

С. Ходарин еще в прошлом году после нашей проверки орса вызвал к себе в кабинет председателя группы НК В. Сагунова и пытался воспрепятствовать передаче материалов проверки в районный комитет НК. Когда же это ему не удалось, организовал настоящую травлю народных контролеров.

Считаем, что устраивать разного рода сомнительные сделки за счет рабочих недопустимо, тем более мешать дозорным выполнять свой долг. Не случайно благодаря попустительству Ходарина в орсе процветают нарушения правил торговли.

В. САГУНОВ, С. КАРСАКОВ, В. СУДНИЦЫН, Г. ПЕСТЕРЕВ, В. МАКАРОВ, Н. КОСОЛАПОВ — народные контролеры мехколонны № 4 треста «Сибэлектросетьстрой».

г. Кемерово.

комитет рассмотрел

Областной комитет НК рассмотрел вопрос об использовании выделяемых средств на проведение капитального ремонта жилья и объектов соцкультбыта в объединении «Азот». Средства не используются по назначению, из-за отсутствия маневренного жилого фонда не планируется комплексный капитальный ремонт домов. Участок капремонта жилья нередко в ущерб основному делу занимается другими работами. Например, в прошлом году на ремонте квартир освоено 65 тысяч рублей, а на ремонте объектов, не имеющих отношения к жилью, — 140 тысяч рублей.

Капитальный ремонт жилья ведется некомплексно, с низким качеством, объемы работ, как правило, завышаются. Например, после капитального ремонта кровля дома № 116 по ул. Гагарина не прослужила и года.

В объединении процветают приписки, незаконные списания израсходованных строительных материалов. Заместитель директора «Азота» по быту В. Тулупов и начальник ЖКХ Ю. Самодумов самоустранились от решения важной задачи — ремонта жилья, принизили требовательность к подчиненным за качество работ.

В. Тулупову объявлен строгий выговор. За приписки и незаконное списание материалов на начальников участков № 1 и 4 РСУ № 11 треста «Кузбассгражданстрой» Л. Торгашина и М. Погомий произведены денежные начеты.

хоккей с мячом

НИ «МЕДНЫХ ТРУБ», НИ «ЛЕБЕДИНОЙ ПЕСНИ»

Завтра матчем «Кузбасса» с восьмикратным чемпионом СССР, красноярским «Енисеем», в Кемерове открывается очередной хоккейный сезон. Непростым он будет нынче для нашей команды. И, может, еще поэтому мы решили отказаться от традиционной формы, предоставив слово самим хоккенстам. Игрокам, на наш взгляд, не нуждающимся в рекомендациях, — СЕРГЕЮ ЛИХАЧЕВУ и СЕРГЕЮ МЯУСУ. Их выступление мы назвали бы размышлениями о наболевшем, взглядом «изнутри» на проблемы, тормозящие развитие кузбасского хоккея с мячом

МНОГОЧИСЛЕННЫЕ вопросы любителей хоккея о состоянии команды, ее проблемах и планах в очередной раз заставляют оглянуться назад, ибо нынешнее незавидное ее положение — отражение прошлых ошибок и просчетов.

Отзвучали звуки «медных труб», известивших о завоевании «Кузбассом» первых в своей истории бронзовых медалей первенства СССР 1972/73 года. И мало кто предполагал, что это было началом заката некогда крепкой команды, ее «лебединой песней». Уже тогда старший тренер той «бронзовой» команды не мог не чувствовать этого, ведь основу команды составляли игроки, находившиеся в зрелом возрасте, которым в скором будущем требовалась замена. Откуда она могла взяться в команде, всегда опиравшейся на собственные резервы? Конечно же, из своей спортшколы. Впервые за все годы юношеские команды 1957—1959 годов рождения пробивались в финалы первенств СССР и завоевывали медали. Но игроки этих команд были молоды, не имели опыта, и, естественно, сразу проявить себя не могли. Из молодежи лишь Н. Усольцев, обладавший большим талантом и отменными физическими данными, сразу закрепился в основном составе.

Поняв, что все лавры собраны и дальнейшего прогресса ждать не приходится, подал в отставку тренер В. П. Свердлов. Новое руководство (В. И. Соловьев и В. С. Жданов) пошло по самому легкому пути, на долгие годы ставшем основным тормозом в развитии хоккея с мячом в Кузбассе, пригласив игроков со стороны.

А ПОТОМ стали традицией чуть ли не ежегодные тренерские «перевороты». После 1974 года сменилось уже около десяти старших тренеров, а в составе команды перебывало около сотни игроков, но лишь немногие оставили после себя заметный след.

Год поработал с командой В. Ф. Поздняков, сделавший ставку на молодежь, много работавший с ней, имевший свои, присущие только ему, хотя, возможно, и не бесспорные, взгляды на хоккей. К сожалению, результатов своей работы он так и не увидел, хотя многие молодые игроки прочно закрепились в составе «Кузбасса» или перешли в другие клубы, где и сейчас играют заметные роли (Н. Усольцев, О. Корпалев, А. Волохин).

Все это напрочь отсутствовало у В. И. Рыбина, принявшего команду на следующий год. Ведя праздный образ жизни, он не только сам покатился по наклонной, но и во многом способствовал тому, что такие явления, как нарушение режима, пропуск тренировок и даже календарных матчей, стали обычными. Игра команды в эти годы бросала болельщиков то в жар, то в холод. Великолепные победы чередовались с сокрушительными поражениями.

Замену В. И. Рыбину нашли в лице сначала Г. П. Грудзева, а затем В. Е. Волохина. Людей в спортивном мире Кузбасса известных, преданных команде, хотевших изменить сложившуюся ситуацию, но не имевших ни опыта руководства, ни знаний для этого, ни, к сожалению, авторитета среди игроков. Не изменились и методы комплектования. Приглашенные игроки только «усилили» группу нарушителей и способствовали в дальнейшем расколу команды.

С ТРУДОМ тогда команда осталась в высшей лиге. Незамедлительно были сделаны оргвыводы, и по окончании сезона команду возглавил известный специалист хоккея с мячом И. М. Малахов, который обещал в течение пяти лет создать крепкую команду, способную бороться за медали. Только методы руководства остались прежними. И если на первых порах это еще можно было оправдать тем, что в команде осталось 12—13 игроков и нужно было заполнить свободные вакансии, то в дальнейшем наращивание игрового потенциала должно было, вероятно, происходить за счет накопления игрового опыта и мастерства игроков.

К сожалению, мечты так и остались мечтами. Миграция игроков достигла апогея, вследствие чего команду стали называть одним из вариантов сборной СССР. Были среди игроков такие, которые действительно укрепляли команду и подавали пример не только на поле, но и в быту, в отношении к делу. Большинство же их приезжало, чтобы поправить свои финансовые дела, приобрести блага и продлить свою безоблачную жизнь в спорте, мало заботясь о чести Кузбасса.

Добившись относительного успеха (шестое место) в 1983/84 году за счет большого желания утвердиться, трудолюбия и самоотдачи, команда на следующий год вылетела из высшей лиги, хотя опять накануне сезона пополнилась известными мастерами (пришли Е. Агуреев, В. Алексеев).

Объясняя случившееся, старший тренер сетовал на неудачный старт, судейские ошибки, травмы и т. д., не называя основных причин катастрофы. А ведь в команде сложилась парадоксальная ситуация: получая зарплату профессионалов, многие игроки по-любительски относились к своей подготовке, дисциплине, быту. Команда раскололась на группы, которые вели борьбу не только с соперниками на поле, но и между собой в повседневной жизни. Группа «избранных» могла позволить себе с негласного разрешения старшего тренера принять «расслабляющего», а потом не являться на тренировки и приходить прямо к игре. Нарушителей покрывали, создавая видимость благополучия.

Не было единодушия и в руководстве командой. Встал на сторону И. М. Малахова начальник команды С. Н. Пономарев, а бывший в ту пору вторым тренером А. П. Измаденов хотя и выступал против существующих порядков, но нарушить единовластия старшего тренера не смог. Много внимания уделяли команде партийно - профсоюзные органы, но они решали в основном организационно-бытовые вопросы и мало вникали в жизнь команды. Все эти неурядицы сыграли свою роль в том, что команда покинула класс сильнейших.

ВОТ где можно было начать создание новой перспективной команды, тем более что на данном этапе она была одной из самых возрастных в высшей лиге. Была возможность дать больше поиграть молодежи, окрепнуть, набраться игрового опыта и вернуться назад помолодевшим, монолитным коллективом, хотя, возможно, и не сразу. Руководство же предоставило для возвращения лишь год, поэтому ставка на опытных «варягов» осталась неизменной.

Приложив немало стараний, команда вернулась в высшую лигу. После затяжной закулисной «войны» ушел из команды и возглавил «Кировец» А. П. Измаденов. А старший тренер И. М. Малахов издал очередной «боевой клич», и под его знамена съехались сразу девять приезжих игроков. Какими судьбами оказались в наших краях А. Рычагов, Н. Доменков, В. Салеев, В. Киндсфатер и другие, а ранее Е. Агуреев и А. Ионкин? Разумеется, руководили ими отнюдь не романтика путешествий и желание помочь команде, а вполне реальные цели — материальное благополучие и привилегии. Благо, все это под предлогом аванса за грядущие победы «выбивали» руководители команды.

Слов нет, труд спортсменов тяжел, связан с большими нагрузками, частыми разъездами, сборами, ограничениями, которые могут позволить себе люди других профессий. И те блага, которые они получают, не могут компенсировать всего того, что отдано любимому делу. Но это для тех, кто отдает спорту всего себя. А тут этими благами разбрасывались направо и налево. Работа с молодежью была предана забвению. Большинство из них пополнили «Кировец», а оставшиеся проводили на поле минимум игрового времени. Не изменилось и отношение к нарушителям режима, хотя их число за годы руководства командой И. М. Малахова все увеличивалось.

ПО ПРОСЬБЕ команды ее возглавил А. П. Измаденов. Много изменений произошло за этот короткий период времени. Коренным образом изменилась подготовка команды к сезону, улучшилась дисциплина, комплектование ведется в основном за счет местных, доморощенных резервов. Тревожит лишь один факт: мало добиться назначения человека, которому команда доверяет, нужно еще и приложить все усилия, чтобы поддержать его в трудный момент. К сожалению, не все это смогли понять. Неудивительно, что с начала подготовки к сезону через сито отбора прошло более 30 хоккеистов.

Тренировочные сборы и матчи показали, что молодежь малоинициативна, а игроки, уже поигравшие в высшей лиге (В. Господчиков, А. Сметанин, Н. Мухаметьяров, О. Захаров), остановились в росте мастерства. Даже обладая неплохими задатками, но мало или бездумно работая над повышением своего мастерства стать игроком даж среднего уровня, закрепиться в составе и принести пользу своей команде невозможно. А молодежь, пополнившая команду имеет к тому же много пробелов в своей подготовке.

Несмотря на неудачное выступление в Кубке СССР, паники среди игроков и руководства нет. Идут постепенное устранение недостатков, стабилизация состава. Если мастерство и опыт лидеров наша молодежь поддержит вдохновенной игрой и самоотдачей в каждом матче, команда способна заметно усилить игру. Хотя конечно, будут успехи и неудачи. Ведь сделан только первый шаг к становлению некогда самобытной команды. И хочется верить, что в этот трудный момент болельщики поддержат ее, а мы, игроки, приложим все силы и мастерство для достижения цели.

Пусть, наконец, наша команда вместо «одного из вариантов сборной СССР» вновь превратится в настоящий «Кузбасс».

С. ЛИХАЧЕВ,
С. МЯУС —
игроки команды
«Кузбасс».

г. Кемерово.

Они выйдут на поле

ВРАТАРИ: Н. Горбунов (1966), мс В. Нужный (1966); **ЗАЩИТНИКИ:** В. Новиков (1959), мс В Господчиков (1963), мс С. Мяус (1959), мс Б. Тараканов, А. Сметанин (1967); **ПОЛУЗАЩИТНИКИ:** мс С. Лихачев (1957), мс Д. Репих (1956), Ю Никульшин (1968), Н. Мухаметьяров (1963), С Бессонов (1967), А. Ширшов (1967), А. Ковязин (1969); **НАПАДАЮЩИЕ:** мсмк С. Кондрашов (1957), мс С Кухтинов (1959), мс Ю. Никитин (1961), И. Тараканов (1959), Ю. Голощапов (1961), С Сергеев (1969).

ГЛАВНЫЙ ТРЕНЕР — мс А. П. Измаденов. НАЧАЛЬНИК КОМАНДЫ — заслуженный тренер РСФСР В. П. Свердлов, ТРЕНЕР — мс В. С. ЖДАНОВ.

НЕДЕЛЯ ГОЛУБОГО ЭКРАНА

ПРОГРАММА ТЕЛЕВИДЕНИЯ С 30 НОЯБРЯ ПО 6 ДЕКАБРЯ

30 ПОНЕДЕЛЬНИК

I ПРОГРАММА

Передачи ЦТ.

7.00 «90 минут».
8.35 Футбольное обозрение.
9.15 Фильм—детям. «Ученик лекаря».
10.40 «Звучат в горах песни».
11.15—11.25 Новости.

Перерыв до 16.00

16.00 Новости.
16.10 Прожектор перестройки.
16.20 Играет заслуженная артистка РСФСР Э. Москвитина (арфа).
16.35 «Народная Республика Бенин». Киноочерк.
17.00 «Комсомол и перестройка».
17.30 Футбольное обозрение.
18.10 Ускорение и перестройка. «Клуб директоров». Принимает участие академик А. Г. Аганбегян.
18.40 Сегодня в мире.
18.55 «Пожар в прериях». Премьера документального телефильма.
19.45 «Мастера русской оперы. Максим Дормидонтович Михайлов». Премьера музыкального телефильма.
21.00 Время.
21.35 Прожектор перестройки.
21.45 Спутник телезрителя.
22.20 Играет пианист М. Перайя (США).
22.45 Сегодня в мире.
22.55 На чемпионате мира по шахматам.
23.25—00.30 Советское изобразительное искусство. М. Сарьян.

II ПРОГРАММА

Передачи ЦТ.

8.00 Утренняя гимнастика.
8.15 «В безмолвии глубин». Документальный телефильм.
8.35, 9.40 История. 8-й класс. Гражданская война в США.
9.00 Поэзия И. Уткина и Д. Алтаузена.
10.05 Учащимся СПТУ. А. П. Чехов «Вишневый сад». 11.35 История. 5-й класс. Культура Древней Индии.
11.05 Наука и жизнь.
12.05 «Жизнь без конца». Премьера художественного телефильма. 1-я серия.
13.15 Основы информатики и вычислительной техники. 10-й класс. Язык программирования бейсик.
13.45 Новости
13.55—14.55 «Музыка и мы».

Перерыв до 18.00

КЕМЕРОВО.

18.00 **Новости Кузбасса.**
18.05 **«Дом над Енисеем». Документальный телефильм.**
18.20 **Посмотрите наши сказки.**
19.00 **Перестройка: дела и люди. Хозяйственный способ строительства.**

Передачи ЦТ.

19.45 Спокойной ночи, малыши!

КЕМЕРОВО.

20.00 **«Увлеченность». Выступает оркестр народных инструментов г. Березовский.**
20.30 **Кузбасс. День за днем.**

Передачи ЦТ.

21.00 Время.
21.35 Прожектор перестройки.
21.45 «Жизнь без конца». Премьера художественного телефильма. 1-я серия.
22.55 «Город мой — любовь моя». Документальный телефильм.
23.15—00.45 Хоккей. Чемпионат СССР. «Спартак» — «Динамо» (Москва). 2 и 3-й периоды. В перерыве — «Чудотворный свет». Премьера научно-популярного фильма.

III ПРОГРАММА

18.05 Новости.
18.15 Служу Советскому Союзу!
19.15 «Только голос». Фильм-концерт.
19.45 Спокойной ночи, малыши!
20.00 Художественная гимнастика. Кубок Интервидения.
21.00—21.35 Время.

1 ВТОРНИК

I ПРОГРАММА

Передачи ЦТ.

7.00 «90 минут».
8.35 «Встреча на Эльбе». Художественный фильм.
10.15 «Человек играющий», «Счастливый миг, не уходи...». Документальные фильмы.
10.55 Рассказы о театре и литературе.
12.20—12.30 Новости.

Перерыв до 16.00

16.00 Новости.
16.10 Прожектор перестройки.
16.20 «Я, ты и все мы вместе». Передача для детей.
17.00 Твоя ленинская библиотека. В. И. Ленин. «Как организовать соревнование?».
17.55 Играет лауреат международных конкурсов А. Винницкий (скрипка).
18.15 Наука и жизнь.
18.45 Сегодня в мире.
19.00 Мультфильмы.
19.20 Т. Мийо. Сюита для двух фортепиано.
19.30 Впервые на экране ЦТ. «Средь бела дня». Художественный фильм.
21.00 Время.
21.35 Прожектор перестройки.
21.45 Камера смотрит в мир.
22.45 Сегодня в мире.
23.00 Чемпионат мира по шахматам.
23.15—23.40 Играет А. Зимаков (гитара).

II ПРОГРАММА

Передачи ЦТ.

8.00 Утренняя гимнастика.
8.15 **«Вехи веков». Документальный телефильм.**
8.35, 9.35 Природоведение. 2-й класс. Зима пришла.
8.55 «Выбор». Научно-популярный фильм.
9.05 Французский язык. 1-й год обучения.
9.55 «Миссия «Ифхангаз-1». Научно - популярный фильм
10.05 Учащимся СПТУ. Общая биология. Генетика популяции, или Кошки и гены.
10.35 География. 6-й класс. Растительный и животный мир Австралии.
11.05 Русская речь.
11.35 «Жизнь без конца». Художественный телефильм. 1 и 2-я серии.
13.45 Новости.
13.55—15.00 Концерт мастеров искусств и творческой молодежи.

Перерыв до 18.30

КЕМЕРОВО.

18.30 **Новости Кузбасса.**
18.35 **«Творчество». «И родной звалось...». Юбилейная выставка Н. Шемарова.**
19.15 **«Экран». Кинорепертуар месяца.**

Передачи ЦТ.

20.00 Спокойной ночи, малыши!

КЕМЕРОВО.

20.15 **Спортивная неделя.**
20.30 **Кузбасс. День за днем.**

Передачи ЦТ.

21.00 Время.
21.35 Прожектор перестройки.
21.45 «Жизнь без конца». Художественный телефильм. 2-я серия.
22.45—23.10 Я. Сибелиус. 7-я симфония.

III ПРОГРАММА

18.05 Новости.
18.15 «...До шестнадцати и старше».
19.00 Ритмическая гимнастика.
19.30 «Собрание». О проблемах госприемки в ленинградском п/о «Красногвардеец».
20.00 Спокойной ночи, малыши!
20.15 Международная панорама.
21.00—21.35 Время.

2 СРЕДА

I ПРОГРАММА

Передачи ЦТ.

7.00 «90 минут».
8.35 «Я ты и все мы вместе». Передача для детей.
9.15 «Средь бела дня». Художественный фильм
10.45 «Мужская работа» «Портрет не закончен». Документальные фильмы.
11.05—11.15 Новости.

Перерыв до 15.55

15.55 Новости
16.05 Прожектор перестройки.
16.15 К. Чапек. Страницы жизни и творчества.
17.15 «Маршал И. Баграмян». Премьера документального фильма.
17.45 «Лаос: ступени роста». Киноочерк.
18.05 Это вы можете.
18.45 Сегодня в мире.
19.00 Человек и закон.
19.30 «Читатель и книга. Время преобразований». На вопросы телезрителей отвечает председатель Госкомиздата СССР М. Ф. Ненашев.
21.00 Время.
21.35 Прожектор перестройки.
21.45 «Майя Плисецкая, знакомая и незнакомая». Премьера документального телефильма.
22.45—23.15 Сегодня в мире.

II ПРОГРАММА

Передачи ЦТ.

8.00 Утренняя гимнастика.
8.15 «Василуца, Виринея и... Мария». Документальный фильм.
8.35, 9.35 Обществоведение. 10-й класс. Империализм и его особенности на современном этапе.
9.05 Немецкий язык. 2-й год обучения.
10.05 «Полоса родной земли». Документальный фильм.
10.35 Общая биология. 9-й класс. Главные направления эволюции.
11.05 «Я и запел раскованно, открыто...». Лирика П. Тычины.
11.40 «Жизнь без конца». Художественный телефильм. 2 и 3-я серии.
13.50 Новости.
14.00—14.55 «С любовью к России». Концерт Государственного академического русского народного оркестра им. Н. Осипова.

Перерыв до 18.00

КЕМЕРОВО.

18.00 **Новости Кузбасса.**
18.05 **«Просто свет». Документальный телефильм.**
18.15 **Творческий портрет артиста Кемеровского театра драмы им. А. В. Луначарского В. Скворцова.**
19.25 **Люди земли Кузнецкой. Встреча учащихся СПТУ-38 г. Ленинск-Кузнецкий с братьями Барченовыми.**

Передачи ЦТ.

20.00 Спокойной ночи, малыши!

КЕМЕРОВО.

20.15 **«Память». Документальный телефильм.**
20.30 **Кузбасс. День за днем.**

Передачи ЦТ.

21.00 Время.
21.35 Прожектор перестройки.
21.45—22.55 «Жизнь без конца». Художественный телефильм. 3-я серия.

КЕМЕРОВО.

22.55—23.40 **Чемпионат СССР по хоккею с мячом. «Кузбасс» (Кемерово) — СКА (Хабаровск). 2-й тайм.**

III ПРОГРАММА

18.00 Новости.
18.10 «Открытый урок». Документальный фильм.
18.40 «Исцеляющий бальзам». О правилах пользования вьетнамским бальзамом «Золотая звезда».
19.00 Музыкальный киоск.
19.30 «Для всех и для каждого».
20.00 Спокойной ночи, малыши!
20.15 «Восточная Сибирь». Киножурнал.
20.25 Из сокровищницы мировой музыкальной культуры. Б. Барток, В. Кодаи.
21.00—21.35 Время.

3 ЧЕТВЕРГ

I ПРОГРАММА

Передачи ЦТ.

7.00 «90 минут».
8.35 «Нескладуха». Фильм балет «Размолвка». Короткометражные художественные фильмы. Это вы можете.
10.00 Дж. Гершвин. Рапсодия для фортепиано с оркестром.
11.15—11.25 Новости.

Перерыв до 16.00

16.00 Новости.
16.15 Прожектор перестройки.
16.25 И. С. Соколов-Микитов. Страницы жизни и творчества.
17.10 «Преимущество добрососедства». Репортаж из Финляндии.
17.40 Минуты поэзии.
17.45 «...До шестнадцати и старше».
18.30 Мультфильм.
18.45 Сегодня в мире.
19.00 Человек и закон.
19.30 «Экспромт». Документальный телефильм.
19.40 «Если хочешь быть здоров».
19.55 «Свадьба». Художественный фильм.
21.00 Время.
21.35 Прожектор перестройки.
21.45 «Пойдем вместе». Премьера документального телефильма о совместном Марше мира представителей советской и американской общественности.
22.50 Русские народные песни поет В. Фтоменко.
23.15 Сегодня в мире.
23.30—23.45 Чемпионат мира по шахматам.

II ПРОГРАММА

Передачи ЦТ.

8.00 Утренняя гимнастика.
8.15 «Что посеял Восканов». Премьера документального телефильма.
8.35, 9.35 Основы информатики и вычислительной техники. 10-й класс. Язык программирования рапира.
9.05 Испанский язык. 1-й год обучения.
10.05 Учащимся СПТУ. История. Развивающиеся страны на современном этапе.
10.35 Этика и психология семейной жизни. 9-й класс. Готовность к браку.
11.05 Русское искусство XVIII века. Архитектура.
11.40 «Жизнь без конца». Художественный телефильм. 3 и 4-я серии.
13.55 Новости.
14.05—14.45 Концерт народного артиста РСФСР Ю. Марусина.

Перерыв до 18.00

КЕМЕРОВО.

18.00 **Новости Кузбасса.**
18.05 **Реклама.**
18.10 **«Сибирские самоцветы». Выступают хоровые коллективы ветеранов.**
19.30 **Наша почта.**

Передачи ЦТ.

20.00 Спокойной ночи, малыши!

КЕМЕРОВО.

20.15 **«Не только разумом». Документальный телефильм.**
20.30 **Кузбасс. День за днем.**

Передачи ЦТ.

21.00 Время.
21.35 Прожектор перестройки.
21.45 «Жизнь без конца». Художественный телефильм. 4-я серия.
22.55—23.20 П. И. Чайковский. Вариации на тему рококо для виолончели с оркестром.

III ПРОГРАММА

18.00 Новости.
18.10 «В странах социализма». Тележурнал.
18.40 Сельский час.
19.40 Международный фестиваль телепрограмм народного творчества «Радуга». «Язычницы» (Югославия).
20.00 Спокойной ночи, малыши!
20.15 Ритмическая гимнастика.
20.45 Народные мелодии.
21.00—21.35 Время.

4 ПЯТНИЦА

I ПРОГРАММА

Передачи ЦТ.

7.00 «90 минут».
8.35 «Свадьба». Художественный фильм.
9.35 Поют сестры Чохонелидзе
10.05 Перестройка: опыт и проблемы. «Характеристика». Документальный телефильм.
10.35—10.45 Новости.

Перерыв до 16.00

16.00 Новости.
16.15 Прожектор перестройки.
16.25 К. Чуковский. Литературный портрет.
17.10 Русский музей. Советское декоративно-прикладное искусство.
17.40 Экспедиция в XXI век.
18.40 Сегодня в мире.
18.55 Человек и закон.
19.25 Впервые на экране ЦТ. «Прорыв». Художественный фильм.
21.00 Время.
21.35 Прожектор перестройки.
21.45 «Эхо». Из истории Чистых прудов.
22.50—00.30 Вечерняя информационно - музыкальная программа.

II ПРОГРАММА

Передачи ЦТ.

8.00 Утренняя гимнастика.
8.15 «Взвейтесь кострами». Документальный фильм.
8.35, 9.40 История 4-й класс. В. И. Ленин и партия.
9.00 Английский язык. 1-й год обучения.
9.30 «Здесь властвуют мелодии и спорт». Научно-популярный фильм.
10.05 Учащимся СПТУ. А. Т. Твардовский «За далью—даль».
10.35 География. 5-й класс. Горы.
11.05 Русское искусство XVIII века. Скульптура.
11.35 «Жизнь без конца». Художественный телефильм. 4 и 5-я серии.
14.00 Новости.
14.10—15.05 «Угощаю рыбной». Фильм-концерт.

Перерыв до 18.00

КЕМЕРОВО.

«МОЛОДЕЖНАЯ ОРБИТА».

18.00 **Руками не трогать.**
18.30 **Два года жизни.**
19.00 **Сколько стоит НТР.**
19.30 **Тайм-аут.**

Передачи ЦТ.

19.45 Спокойной ночи, малыши!

КЕМЕРОВО.

20.00 **Видео: «за» и «против».**
20.30 **Кузбасс. День за днем.**

Передачи ЦТ.

21.00 Время.
21.35 Прожектор перестройки.
21.45 «Жизнь без конца». Художественный телефильм. 5-я серия.
23.00 «Крылатые коньки». Документальный фильм.
23.15 Бокс. Международный турнир. Полуфинал.
01.00—02.00 Концерт фестиваля советской музыки «Московская осень».

III ПРОГРАММА

18.00 Новости.
18.15 «Братишка, люби революцию». Премьера телеспектакля.
19.20 Прелюдии С. Рахманинова исполняет К. Щербаков (фортепиано).
19.45 Спокойной ночи, малыши!
20.00 Клуб путешественников.
21.00—21.35 Время.

5 СУББОТА

I ПРОГРАММА

Передачи ЦТ.

7.00 «90 минут».
8.35 «Музыкальная палитра». Премьера фильма-концерта.
9.05 АБВГДейка.
9.35 Концерт симфонического оркестра Белорусского ТВ и РВ.
10.05 Движение без опасности
10.35 Международный фестиваль телепрограмм народного творчества «Радуга». «Народная музыка из Икаалинена» (Финляндия).
10.55 «Для всех и для каждого».
11.25 «Юрий Шапорин. Портрет на фоне музыки». Премьера документального фильма.
12.15 «В странах социализма». Тележурнал.
12.45 «Автопортрет с цветами». Премьера документального телефильма.
13.00 В мире животных.
14.00 Программа телевидения Финляндии к Дню провозглашения независимости.
15.00 Проблемы. Поиски. Решения. Ветераны: дела и заботы.
16.30 Г. Свиридов. Маленький триптих.
16.40 «Время вспомнить». Премьера документального телефильма.
17.10 «По «Золотому кольцу». Передача 2-я.
18.00 Мультфильмы
18.40 Телемост Москва—Нью-Йорк. «Прошел год... Семья Лукшиных говорит с Америкой».
19.40 Впервые на экране ЦТ. «Солярис». Художественный фильм. 1-я серия.
21.00 Время.
21.35 Прожектор перестройки.
21.45 «Солярис». Художественный фильм. 2-я серия.
23.10 Эстрадный концерт.
00.15—00.30 Чемпионат мира по шахматам.

II ПРОГРАММА

Передачи ЦТ.

8.00 Утренняя гимнастика.
8.15 «Народный писатель Андрей Упит». Документальный телефильм.
8.40 Ритмическая гимнастика.
9.10 Утренняя почта.
9.40 «Жизнь без конца». Художественный телефильм. 5-я серия.
11.00 Мировая художественная культура. П. Рубенс.
11.45 «Военно-полевой роман». Художественный фильм с субтитрами.
13.15 Наш сад.
13.45 Если хочешь быть здоров.
14.00 «Когда поют солдаты». Фестиваль советской песни.
16.15 «Без семьи». Художественный телефильм. 1-я серия.
17.35 Кино и зритель. Обсуждение художественного телефильма «Визит к Минотавру».
18.45 «Строительство и архитектура». Киножурнал.
18.55 Водное поло. Кубок СССР. Финальный турнир.
19.30 «Оптика пустынь». Премьера документального телефильма.
20.00 Спокойной ночи, малыши!
20.15 Здоровье.
21.00 Время.
21.35 Прожектор перестройки.
21.45 Бокс. Международный турнир. Полуфинал.
23.15—23.55 Баскетбол. Чемпионат СССР. Мужчины. «Жальгирис» — ВЭФ.

6 ВОСКРЕСЕНЬЕ

I ПРОГРАММА

Передачи ЦТ.

7.00 «90 минут».
8.30 Ритмическая гимнастика.
9.15 Тираж «Спортлото».
9.30 Будильник.
10.00 Служу Советскому Союзу!
11.00 Утренняя почта.
11.30 Киноафиша.
12.15 Минуты поэзии.
12.20 Музыкальный киоск.
13.00 Сельский час.
14.00 Здоровье.
14.45 Международный фестиваль телепрограмм народного творчества «Радуга». «Рентюшке» (Финляндия).
15.20 Телемост Москва — Хельсинки.
16.50 «Память земли уральской». Документальный телефильм
17.15 «Годы, поколения, песни». Музыкальная программа.
18.00 Международная панорама.
18.45 Впервые на экране ЦТ. «Синяя птица». Художественный фильм.
20.25 Концерт-вальс.
21.00 Время.
21.35 Прожектор перестройки.
21.45—23.05 «Эта долгая жизнь... Верико Анджапаридзе». О жизни и творчестве народной артистки СССР В. Анджапаридзе.

II ПРОГРАММА

Передачи ЦТ.

6.00 На зарядку становись!
8.20 Русская речь.
8.50 Мультфильм.
9.00 Программа Сахалинской студии телевидения.
10.00 Из сокровищницы мировой музыкальной культуры. Т. Хренников.
11.00 «Цепочка жизни». Премьера документального фильма.
11.30 Поет заслуженная артистка РСФСР М. Пахоменко.
12.00 Очевидное — невероятное.
13.00 Международный фестиваль телепрограмм народного творчества «Радуга». «Народная музыка из Икаалинена» (Финляндия).
13.20 «Восемь зеркал». Премьера короткометражного художественного телефильма.
14.00 **Чемпионат СССР по хоккею с мячом. «Кузбасс» (Кемерово) — «Локомотив» (Иркутск), 2-й тайм.**
15.05 «Твои искания, театр». М. Ульянов читает письма В. И. Немировича-Данченко.
15.45 «Без семьи». Художественный телефильм. 2-я серия.
17.00 Концерт «Оркестра де Парн».
18.00 Хоккей с мячом. Чемпионат СССР. «Динамо» (Москва) — «Волга». 2-й тайм.
18.45 Если хочешь быть здоров.
19.00 Водное поло. Кубок СССР. Финальный турнир.
19.30 По музеям и выставочным залам. Искусство импрессионистов.
20.00 Спокойной ночи, малыши!
20.15 Реклама.
20.20 Поэзия У. Уитмена.
21.00 Время.
21.35 Прожектор перестройки.
21.45—23.15 «Мир входящему». Художественный фильм.

РЕКЛАМА

ТЕАТР ДРАМЫ. СОН С ПРОДОЛЖЕНИЕМ. Начало в 10 и 13 час. ЖАННА — в 18 час. 29 ноября днем ПЕППИ — ДЛИННЫЙЧУЛОК, вечером — МУЗЫКАНТЫ.

ТЕАТР ОПЕРЕТТЫ. XIV Всероссийская неделя «ТЕАТР — ДЕТЯМ И ЮНОШЕСТВУ». ГАСТРОЛИ КРАСНОЯРСКОГО ТЕАТРА ОПЕРЕТТЫ. СКАЗКА О БУРАТИНО И УТЕРЯННЫХ БУКВАХ. Начало в 10 и 14 час. ДАЧНЫЙ РОМАН — в 19 час.

ФИЛАРМОНИЯ. Большой зал. Концерты рок-группы «СМОКИНГС» (ГДР). Начало в 17 и 20 час.

ЦИРК. Иллюзионное шоу под руководством заслуженной артистки РСФСР НАТАЛИИ МИЛАЕВОЙ. Весь вечер на манеже клоуны Я. ПИГЕЛЬ и А. РУСНАК. Начало в 15 и 19 час.

ДОМ КИНО «МОСКВА». Большой зал. Новая музыкальная кинокомедия ЧЕЛОВЕК С БУЛЬВАРА КАПУЦИНОВ (10, 12, 14, 16, 18, 19-50). Новый американский художественный фильм ДАНДИ ПО ПРОЗВИЩУ «КРОКОДИЛ» (21-40, 23-20). **Малый зал.** Художественные фильмы: ПОТЕРПЕВШИЕ С «ЛИГУРИИ» (14, 17-50, 21-30). ЛАТИНОАМЕРИКАНЕЦ (13, 16). Экран музыкального фильма. Художественный фильм БАЛ (19-30). Занятие кинолектория по правилам дорожного движения (10).

«ЮБИЛЕЙНЫЙ». Новый цветной художественный фильм БОЛЬШОЙ ПРИЗ (10—для детей). Новая цветная кинокомедия ЧЕЛОВЕК С БУЛЬВАРА КАПУЦИНОВ (14, 16, 18). Премьера художественного индийского фильма СИЛА ЛЮБВИ, две серии (20, 22-30). **Снова на экране.** ТРЮКАЧ, две серии (11-30).

«КОСМОС». Художественные фильмы для детей: АЙБОЛИТ-66 (10, 12). БЕСКОНЕЧНАЯ ИСТОРИЯ (13-30, 15-30). Новый художественный фильм КАК СТАТЬ ЗВЕЗДОЙ, две серии (9 11-30, 14). Художественный фильм ТУТСИ (МИЛАШКА) (16-30, 17, 18, 18-30, 20, 20-30 — детям смотреть не рекомендуется).

«ВРЕМЯ». Новый хроникально-документальный фильм ВЫСШИЙ СУД (11-30, 16-30). Художественные фильмы: ВИЙ (10, 15). ОТКРОЙТЕ, ПОЛИЦИЯ! (13, 18-20, 20-20).

«ОКТЯБРЬ». Киносборник мультфильмов НУ, ПОГОДИ! (15). ВСЕМОГУЩИЙ, две серии (17, 20).

«МЕТАЛЛУРГ». НЕУЛОВИМЫЕ МСТИТЕЛИ (14-30). САМРААТ, две серии (12, 16, 18-20, 20-30).

«ПРОГРЕСС». СКАЗКА О ГРОМКОМ БАРАБАНЕ (10, 14). УКРОЩЕНИЕ СТРОПТИВОГО (11-30, 16, 17-50, 19-30 21).

«КОМСОМОЛЕЦ». ТРИ ЗОЛОТЫХ ВОЛОСКА (15). СЛЕДЫ ОБОРОТНЯ (17, 19, 21).

ДК имени 50-летия ОКТЯБРЯ. ПОСТОРОННИМ ВХОД РАЗРЕШЕН (11-30). ТЫСЯЧА МИЛЛИАРДОВ ДОЛЛАРОВ, две серии (13-30, 20). СОЗДАТЕЛЬ ПОЛИТИЧЕСКИХ ОБРАЗОВ (16, 18-10 — детям смотреть не рекомендуется).

ДК СТРОИТЕЛЕЙ. ГРАФ МОНТЕ-КРИСТО (13-40, 17).

ДК ПРОИЗВОДСТВЕННОГО ОБЪЕДИНЕНИЯ «АЗОТ». СЛЕДЫ ОБОРОТНЯ (16, 18, 20).

ДК ШАХТЕРОВ. СЛУЧАЙ В ЧЕРНОЙ ПЕЩЕРЕ (13-30). НЕВЕЗУЧИЕ (15, 19-30 — детям смотреть не рекомендуется). СУТЬ, две серии (17).

ДК КОКСОХИМЗАВОДА. ВВЕРХ ТОРМАШКАМИ, две серии (17-15, 20).

КЛУБ ГРЭС. ТРИ ТОЛСТЯКА (12). АКСЕЛЕРАТКА (14, 16, 18).

КЛУБ ШАХТЫ «СЕВЕРНАЯ». ДОРОГАЯ УМРАО, две серии (17, 20).

МОЛОДЕЖНЫЙ ЦЕНТР ДОСУГА Видеоклуб кафе «Кристалл» Мультсборники ТОМ И ДЖЕРРИ (15-30) ДИСНЕЙЛЕНД (17). Танцевально - развлекательная программа (19-30). Видеоклуб кафе «Льдинка». Жанр «антиутопии» в американском кинематографе ПЛАНЕТА ОБЕЗЬЯН (16) КОНЕЦ ПЛАНЕТЫ ОБЕЗЬЯН (18) Вступительное слово киноведа А. ДМИТРИЕВА Творчество режиссера ФРЭНСИСА ФОРДА КОППОЛЫ (США) КРЕСТНЫЙ ОТЕЦ (20).

ВИДЕОКАФЕ «НОГРАДСКОЕ». Новый художественный фильм ШАНТАЖИСТ (киностудия «МОСФИЛЬМ») (16-20). Новый итальянский фильм ВСЕХ ЗА РЕШЕТКУ (в главной роли АЛЬБЕРТО СОРДИ (18, 20-30).

Рудничный райком КПСС, исполком Рудничного районного Совета народных депутатов, государственное производственное объединение «Кузбассгоспромсбыт», производственное объединение «Северокузбассуголь» с глубоким прискорбием извещают о смерти члена КПСС с 1945 года, заслуженного шахтера РСФСР, персонального пенсионера республиканского значения, ветерана труда

ШАРАПОВА Петра Федотовича

и выражают соболезнование родным и близким покойного

внимание: конкурс!

САМАЯ ЭКОНОМНАЯ...

Управление «Облкоммунэнерго» совместно с горэлектросетями области с 1 декабря 1987 года по 1 марта 1988 года проводит конкурс «Самая экономная семья Кузбасса».

В нем могут принять участие все семьи области независимо от уровня электрификации квартиры.

О том, что побудило провести этот конкурс, наш корреспондент беседует с главным инженером «Облкоммунэнерго» Е. И. Ловецковым.

—Евгений Иванович, в прошлом году управление «Облкоммунэнерго» впервые провело конкурс «Самая экономная семья Кузбасса». И вот сейчас новый. Почему вы берете на себя не свойственные вам задачи?

— Думается, воспитание бережного отношения к расходуемой в быту электроэнергии — наша прямая обязанность. Зачастую в семьях не придается значения тому, что где-то горит лампочка, хотя в этом помещении никого нет, кто-то по забывчивости не выключил утюг, конфорку плиты, самовар и т. д.

Все это приводит к нерациональному расходу электроэнергии.

Иные скажут, что это мелочь. Однако давайте посмотрим, что говорят цифры. Например, 1 киловатт-час позволяет получить 30 кг нефти, 39 кг сахарного песку, 1,5 кг стали. И в то же время у нас зачастую лампочка в 100 ватт горит без надобности где-нибудь целый день.

Кроме того, привыкнув экономить дома, люди по-другому относятся к расходованию электроэнергии и на производстве. Об этом говорят те письма, которые мы получили в период первого конкурса.

И основное: за время конкурса его участники снизили электропотребление в квартирах в среднем на 15—20 процентов. Поэтому конкурс управление решило повторить и в этом году.

— Расскажите подробнее об условиях конкурса.

— Необходимо по окончании месяца заполнить копию извещения-квитанции (для частного сектора — абонентской книжки по расчетам за пользование электроэнергией, для госсектора — единой расчетной книжки) и направить не позднее 3-го числа по адресу: **650099, г. Кемерово, ул. Н. Островского, 32, управление «Облкоммунэнерго» с пометкой «На конкурс».**

Подведение итогов конкурса будет производиться на основании всех трех присланных извещений-квитанций.

Просим при этом на полях извещения - квитанции указать:

— количество членов семьи, номер телефона (служебный или домашний);

— наименование имеющихся в семье электроприборов.

Призером конкурса может стать любая семья.

Для победителей в зависимости от уровня электрификации квартиры учреждены:

— три первые премии — памятные подарки по 50 рублей каждый;

— шесть вторых премий— памятные подарки по 35 рублей каждый;

— девять третьих премий— памятные подарки по 25 рублей каждый.

Пользуясь случаем, хочу сказать, что при определении призеров мы пользуемся методикой, предложенной сотрудниками математического факультета Кемеровского университета.

Установлена формула подсчета очков, в которую подставляются необходимые значения, и определяются очки. Минимум их и определяет победителя.

В заключение выражаю надежду, что количество участников нашего конкурса будет значительно больше, чем в прошлом году.

Т. МАЛЫШКИНА.

новости

Красиво и удобно

Коллектив ателье № 10 объединения «Кузбассшвейбыт», что в Ленинске-Кузнецком, провел показ новых моделей женской одежды.

Интересным в показе было то, что все модели сконструированы закройщиками ателье, такими мастерами, как Г. В. Удилина и Г. А. Кащенко. Немаловажен и тот факт, что выполнены наряды из тканей, произведенных на местном камвольно-суконном комбинате. И еще важная деталь: это был не праздничный показ, все модели были не просто красивы, но и функциональны, удобны, т. е. любую из них жительницы шахтерского города могли или тут же, во время показа, приобрести, или заказать подобный фасон в том же ателье № 10, что и было сделано.

Заведующая ателье Ф. Д. Белова считает, что силы на организацию непривычного пока мероприятия были потрачены не зря. Во-первых, реклама, что в новых условиях хозяйствования далеко не последнее дело, во-вторых, хорошая школа для коллектива швейников, в-третьих, формирование устойчивой взаимосвязи спроса с предложением.

Работники бытового обслуживания города начинают работать по-новому, и это не может не радовать.

С. БОРИН.

г. Ленинск-Кузнецкий.

Советуем посмотреть

5 августа в нашей газете была опубликована статья члена Союза писателей СССР В. Рудина «Что помнят о себе немцы?», а 13 ноября статья этого же автора «Что же они помнят??», в которых были развиты некоторые мысли, прозвучавшие в первой публикации, даны ответы на письма, что пришли в редакцию газеты.

Обе статьи вызвали большую заинтересованность наших читателей, пришло много откликов, так что разговор на эту тему будет продолжен. Тему эту поднимает не только наша газета. В частности, мы можем рекомендовать нашим корреспондентам, всем, кто интересуется означенной проблемой, посмотреть подготовленную Центральным телевидением передачу из цикла «Камера смотрит в мир», в которой речь пойдет о судьбах лиц немецкой национальности, выехавших в разное время из Советского Союза на постоянное жительство в ФРГ.

Передача эта выйдет в эфир 1 декабря по первой программе.

погода

28 ноября днем по области будет облачно с прояснениями, местами по северу слабый кратковременный снег, метель. Температура 19—24, местами 11—16 градусов мороза.

Зам. редактора
А. Н. ПАРШИНЦЕВ.

НАШ АДРЕС:
650630, ГСП, г. Кемерово, проспект Октябрьский, 28.

ТЕЛЕФОНЫ:
для справок — 52-32-74, справки по письмам — 52-03-22.

Адрес издательства «Кузбасс»: 650630, ГСП, г. Кемерово, проспект Октябрьский, 28.
Газета выходит 300 раз в году.
Тираж 260 тыс. экз. Объем 2 п. л.

ИНДЕКС 51901

ОП 06516. Заказ № 275.
1 2 3 4 5 6

СПРАВОЧНАЯ ТАБЛИЦА

тиража выигрышей по денежно-вещевой лотерее РСФСР 1987 года девятого выпуска, состоявшегося 20—21 ноября 1987 года в городе Чите

ДЕВЯТЫЙ ВЫПУСК

В тираже на 46 разрядов разыграно 11.132 вещевых и 4.754.468 денежных выигрышей на общую сумму 8.280.000 рублей.

Тираж выигрышей проведен на один разряд лотереи. Все выигрыши, указанные в таблице, выдаются по лотерейным билетам соответствующих серий и номеров, имеющихся в 46 разрядах.

Так, например, в таблице указано, что автомобиль «Жигули» ВАЗ-21063 выиграл билет № 078 серии 044223. Это означает, что указанный выигрыш выпал на билеты с такой же нумерацией во всех разрядах.

В таком же порядке разыграны и другие вещевые и денежные выигрыши.

ВЫИГРЫШИ ВЫПАЛИ НА СЛЕДУЮЩИЕ НОМЕРА СЕРИЙ И НОМЕРА ЛОТЕРЕЙНЫХ БИЛЕТОВ:

№№ серий	№№ билетов	Наименование вещевого или размер денежного выигрыша	Денежная стоимость вещевого выигрыша в рублях и копейках
040002	122*)	75 рублей	—
040010	030*)	25 рублей	—
040043	167*)	Фотоаппарат «Ломо-Компакт»	75
040099	117*)	Ковер фабричной работы размером 1,4×2 м	266
040120	026*)	Велосипед со складной рамой	100
040126	117*)	25 рублей	—
040127	072*)	15 рублей	—
040128	120*)	15 рублей	—
040133	104*)	Палатка туристская 2-местная	80
040156	122*)	Эл. соковыжималка	25
040164	1—200	5 рублей	—
040165	074*)	25 рублей	—
040169	020*)	15 рублей	—
040189	112*)	Самовар электрическ.	45
040208	105*)	15 рублей	—
040210	176*)	Фотоаппарат «Ломо-Компакт»	75
040224	143*)	Гитара	22
040245	050*)	15 рублей	—
040255	003*)	Магнитола «ВЭФ-260-Сигма»	270
040266	031*)	50 рублей	—
040269	134*)	Стиральная машина	145
040285	143*)	Набор столовых приборов из мельхиора	102—80
040291	094*)	Радиоприемник «Вега-341»	32
040296	146*)	Фотоаппарат «Ломо-Компакт»	75
040305	088*)	Часы наручные «Полет» в нержавеющем корпусе	44—50
040316	001*)	25 рублей	—
040328	173*)	15 рублей	—
040362	039*)	Холодильник	295
040377	096*)	100 рублей	—
040380	162*)	Радиоприемник «Вега-341»	32
040382	126*)	Магнитофон «Романтик-306»	200
040387	168*)	Эл. кофеварка	15
040397	017*)	15 рублей	—
040399	065*)	Фотоувеличитель «УПА-613»	86
040401	014*)	Эл. духовка	14
040411	152*)	100 рублей	—
040428	188*)	15 рублей	—
040431	102*)	15 рублей	—
040446	138*)	Эл. фен «Алеся»	42
040473	153*)	200 рублей	—
040478	093*)	Электропылесос «Вихрь»	42
040493	107*)	Лодка надувная	100
040497	064*)	25 рублей	—
040509	158*)	100 рублей	—
040515	055*)	Микрокалькулятор МК-53	60
040521	021*)	500 рублей	—
040525	043*)	Эл. духовка	14
040532	121*)	100 рублей	—
040534	1—200	3 рубля	—
040543	128*)	Набор столовых приборов из мельхиора	102—80
040570	089*)	50 рублей	—
040582	076*)	50 рублей	—
040584	177*)	200 рублей	—
040588	1—200	5 рублей	—
040599	112*)	Эл. фен «Алеся»	42
040600	008*)	50 рублей	—
040601	176*)	Сто лот. билетов	30
040603	063*)	25 рублей	—
040604	063*)	75 рублей	—
040605	002*)	25 рублей	—
040612	121*)	15 рублей	—
040615	091*)	Эл. кофемолка	13—50
040639	046*)	Электродрель	70
040645	011*)	Часы-будильник «Слава» механические	10
040651	1—200	3 рубля	—
040654	074*)	25 рублей	—
040660	094*)	15 рублей	—
040665	172*)	Радиоприемник «Россия-303»	59
040672	005*)	Сто лот. билетов	30
040697	045*)	15 рублей	—
040705	039*)	75 рублей	—
040722	092*)	Скороварка	14
040727	062*)	25 рублей	—
040731	160*)	100 рублей	—
040735	104*)	15 рублей	—
040736	087*)	Часы наручные «Полет» в нержавеющем корпусе	44—50
040744	083*)	15 рублей	—
040751	187*)	25 рублей	—
040756	055*)	25 рублей	—
040761	049*)	50 рублей	—
040782	065*)	25 рублей	—
040784	173*)	Зрительная труба «Турист-3»	40
040787	031*)	Стиральная машина	145
040789	129*)	Палатка туристская 2-местная	80
040819	191*)	15 рублей	—
040843	038*)	Эл. соковыжималка	25
040847	026*)	Сто лот. билетов	30
040852	074*)	Лодка надувная	100
040854	029*)	50 рублей	—
040868	1—200	3 рубля	—
040874	077*)	Холодильник	295
040876	003*)	100 рублей	—
040881	112*)	Палатка туристская 2-местная	80
040887	186*)	Электроутюг с увлажнителем	12
040900	058*)	Эл. соковыжималка	25
040918	156*)	100 рублей	—
040940	192*)	15 рублей	—
040945	139*)	15 рублей	—
040949	069*)	Эл. кофеварка	15
040950	045*)	Набор крышек для консервирования	3
040952	068*)	25 рублей	—
040971	028*)	Весы бытовые	5—50
040979	159*)	Электродуховка	14
040984	026*)	Палатка туристская 2-местная	80
040994	023*)	15 рублей	—
041005	142*)	50 рублей	—
041015	096*)	15 рублей	—
041022	112*)	Набор слесарных инструментов	77
041041	141*)	25 рублей	—
041053	179*)	75 рублей	—
041066	024*)	50 рублей	—
041069	130*)	Самовар электрич.	45
041078	176*)	25 рублей	—
041086	191*)	25 рублей	—
041094	014*)	25 рублей	—
041104	147*)	Часы-будильник «Слава» механические	10
041106	197*)	100 рублей	—
041109	128*)	15 рублей	—
041119	167*)	Гитара	22
041126	159*)	25 рублей	—
041135	122*)	75 рублей	—
041140	155*)	50 рублей	—
041142	040*)	Часы наручные «Чайка» женские с браслетом	36—50
041156	013*)	15 рублей	—
041165	082*)	Гитара	22
041176	055*)	75 рублей	—
041180	163*)	Эл. мясорубка	42
041187	190*)	25 рублей	—
041190	003*)	50 рублей	—
041196	178*)	15 рублей	—
041202	145*)	15 рублей	—
041205	193*)	Радиоприемник «Россия-303»	59
041214	170*)	25 рублей	—
041218	009*)	200 рублей	—
041219	127*)	Электроутюг с увлажнителем	12
041227	097*)	Набор садовода-любителя	16
041237	057*)	Холодильник «ЗИЛ»	370
041245	194*)	15 рублей	—
041255	087*)	25 рублей	—
041256	058*)	50 рублей	—
041264	112*)	Гитара	22
041267	182*)	200 рублей	—
041273	113*)	Скороварка	14
041276	032*)	Холодильник	295
041289	174*)	Ковер фабричной работы размером 1,4×2 м	266
041291	011*)	Электрофен «Алеся»	42
041304	072*)	15 рублей	—
041310	093*)	Электроутюг с увлажнителем	12
041312	124*)	Часы-будильник «Слава» механические	10
041316	092*)	75 рублей	—
041333	043*)	Эл. шашлычница	43
041336	063*)	Магнитофон «Россия-211 С»	365
041348	098*)	15 рублей	—
041351	003*)	75 рублей	—
041379	181*)	Магнитофон «Романтик-306»	200
041394	089*)	Самовар электрич.	45
041420	055*)	Радиоприемник «Россия-303»	59
041429	070*)	25 рублей	—
041430	027*)	Часы наручные «Чайка» женск. с браслетом	36—50
041433	035*)	15 рублей	—
041458	038*)	Холодильник	295
041487	036*)	15 рублей	—
041499	199*)	15 рублей	—
041502	085*)	200 рублей	—
041511	036*)	Набор садовода-любителя	16
041513	051*)	Ковер фабричной работы размером 2×3 м	570
041517	033*)	Сто лот. билетов	30
041520	1—200	5 рублей	—
041522	042*)	25 рублей	—
041523	185*)	Часы-будильник «Слава» механич.	10
041527	135*)	Ковер фабричн. работы размером 2×3 м	570
041528	087*)	15 рублей	—
041538	010*)	Ковер фабрич. работы размером 1,4×2 м	266
041551	138*)	Телевизор цветного изображения	755
041583	131*)	15 рублей	—
041585	172*)	Зрительная труба «Турист-3»	40
041596	169*)	15 рублей	—
041598	019*)	Самовар электрич.	45
041601	082*)	15 рублей	—
041602	190*)	50 рублей	—
041610	1—200	3 рубля	—
041618	1—200	10 рублей	—
041627	167*)	100 рублей	—
041630	016*)	75 рублей	—
041635	187*)	Часы-будильник «Слава» механич.	10
041656	181*)	Часы настольные «Электроника»	40
041669	095*)	Палатка туристская 2-местная	80
041694	025*)	Магнитофон «Протон-402»	140
041707	196*)	Эл. кофеварка	15
041739	122*)	100 рублей	—
041740	143*)	75 рублей	—
041745	043*)	75 рублей	—
041748	1—200	5 рублей	—
041752	025*)	Электроутюг с увлажнителем	12
041761	006*)	Набор садовода-любителя	16
041791	1—200	5 рублей	—
041802	115*)	Гитара	22
041805	034*)	50 рублей	—
041806	126*)	Набор слесарных инструментов	77
041809	147*)	15 рублей	—
041818	056*)	Мотоцикл «Урал» ИМЗ-8-103-30 с коляской	1832
041823	1—200	3 рубля	—
041836	1—200	3 рубля	—
041839	059*)	50 рублей	—
041844	115*)	15 рублей	—
041875	077*)	25 рублей	—
041877	090*)	100 рублей	—
041894	063*)	15 рублей	—
041900	088*)	Часы настольные «Электроника»	40
041919	088*)	Эл. шашлычница	43
041923	104*)	15 рублей	—
041928	011*)	25 рублей	—
041939	071*)	50 рублей	—
041940	188*)	15 рублей	—
041942	096*)	Ковер фабричн. работы размером 2×3 м	570
041948	081*)	Холодильник	295
041956	062*)	15 рублей	—
041964	195*)	Мотоцикл «ИЖ-Планета-4»	800
041970	017*)	15 рублей	—
041973	056*)	Фотоаппарат «Ломо-Компакт»	75
041985	034*)	Автомобиль «Москвич-2140»	7300
041988	073*)	Ковер фабричн. работы размером 1,4×2 м	266
041997	176*)	Набор столовых приборов из мельхиора	102—80
042006	100*)	Магнитофон «Протон-402»	140
042014	131*)	50 рублей	—
042022	095*)	200 рублей	—
042056	177*)	15 рублей	—
042066	124*)	25 рублей	—
042073	107*)	15 рублей	—
042078	156*)	Сто лот. билетов	30
042094	054*)	75 рублей	—
042110	195*)	25 рублей	—
042118	010*)	500 рублей	—
042130	081*)	75 рублей	—
042134	081*)	Набор садовода-любителя	16
042142	119*)	15 рублей	—
042150	157*)	25 рублей	—
042158	1—200	10 рублей	—
042174	1—200	3 рубля	—
042178	156*)	15 рублей	—
042186	024*)	Магнитола «ВЭФ-260-Сигма»	270
042200	143*)	Набор крышек для консервирования (100 шт.)	3
042207	191*)	Телевизор цветного изображения	755
042214	111*)	Часы-будильник «Слава» механические	10
042218	181*)	Радиоприемник «Вега-341»	32
042227	038*)	50 рублей	—
042234	1—200	5 рублей	—
042238	150*)	Часы настольные «Электроника»	40
042240	087*)	50 рублей	—
042245	106*)	50 рублей	—
042262	064*)	Эл. вафельница	19
042263	031*)	75 рублей	—
042275	1—200	3 рубля	—
042283	111*)	25 рублей	—
042307	197*)	Магнитофон «Протон-402»	140
042314	140*)	200 рублей	—
042321	1—200	5 рублей	—
042326	111*)	Холодильник	295
042328	059*)	15 рублей	—
042331	189*)	100 рублей	—
042334	019*)	Эл. кофемолка	13—50
042351	074*)	15 рублей	—
042366	006*)	Набор слесарных инструментов	77
042384	177*)	50 рублей	—
042385	150*)	25 рублей	—
042393	141*)	500 рублей	—
042403	171*)	100 рублей	—
042405	188*)	100 рублей	—
042406	095*)	25 рублей	—
042408	161*)	15 рублей	—
042409	020*)	15 рублей	—
042410	110*)	25 рублей	—
042436	031*)	15 рублей	—
042437	147*)	Эл. фен «Алеся»	42
042457	126*)	75 рублей	—
042460	142*)	Весы напольные	25
042462	105*)	Магнитофон «Электроника-323»	170
042466	077*)	Радиоприемник «Вега-341»	32
042469	029*)	Магнитофон «Романтик-306»	200
042470	169*)	Набор столовых приборов из мельхиора	102—80
042475	062*)	25 рублей	—
042477	190*)	15 рублей	—
042504	158*)	Велосипед со складной рамой	100
042528	184*)	Часы-будильник «Слава» механич.	10
042533	028*)	100 рублей	—
042548	196*)	Кинокамера «Аврора-215»	160
042555	053*)	Эл. кофеварка	15
042559	167*)	Эл. духовка	14
042564	142*)	Эл. вафельница	19
042565	096*)	15 рублей	—
042573	052*)	50 рублей	—
042585	186*)	25 рублей	—
042592	075*)	Велосипед со складной рамой	100
042623	105*)	Зрительная труба «Турист-3»	40
042640	176*)	Ковер размером 2×3 м	570
042646	1—200	5 рублей	—
042656	028*)	Часы наручные «Чайка» женские с браслетом	36—50
042682	184*)	75 рублей	—
042698	062*)	Набор слесарных инструментов	77
042705	087*)	Эл. шашлычница	43
042712	158*)	Эл. шашлычница	43
042713	119*)	75 рублей	—
042715	1—200	5 рублей	—
042724	173*)	50 рублей	—
042734	116*)	50 рублей	—
042771	089*)	Стиральная машина	145
042777	128*)	Сто лот. билетов	30
042781	093*)	Магнитофон «Электроника-323»	170
042791	157*)	15 рублей	—
042792	176*)	25 рублей	—
042798	069*)	Зрительная труба «Турист-3»	40
042818	082*)	Микрокалькулятор МК-53	60
042835	175*)	100 рублей	—
042864	134*)	Холодильник	295
042867	098*)	Радиоприемник «Россия-303»	59
042875	006*)	25 рублей	—
042876	127*)	15 рублей	—
042885	006*)	Эл. мясорубка	42
042888	051*)	Весы бытовые	5—50
042902	016*)	Набор крышек для консервирования	3
042911	051*)	25 рублей	—
042923	020*)	15 рублей	—
042935	043*)	Холодильник	295
042992	1—200	10 рублей	—
042993	149*)	Часы-будильник «Слава» механические	10
043014	077*)	Эл. вафельница	19
043016	079*)	Морозильник «Бирюса»	240
043017	008*)	75 рублей	—
043056	189*)	50 рублей	—
043062	031*)	Телевизор черно-белого изображения	336
043066	031*)	Эл. кофемолка	13—50
043069	081*)	50 рублей	—
043073	045*)	15 рублей	—
043096	161*)	75 рублей	—
043117	159*)	15 рублей	—
043120	180*)	15 рублей	—
043127	067*)	Часы настольные «Электроника»	40
043133	016*)	Стиральная машина	145
043145	1—200	5 рублей	—
043150	033*)	75 рублей	—
043154	193*)	15 рублей	—
043166	010*)	15 рублей	—
043171	017*)	Эл. соковыжималка	25
043180	152*)	15 рублей	—
043196	160*)	Эл. вафельница	19
043197	1—200	3 рубля	—
043207	076*)	50 рублей	—
043208	143*)	Ковер размером 1,4×2 м	266
043218	200*)	50 рублей	—
043221	107*)	Часы наручные «Чайка» женск. с браслетом	36—50
043230	061*)	Электродрель	70
043248	068*)	Электродрель	70
043271	179*)	15 рублей	—
043275	082*)	Эл. мясорубка	42
043277	111*)	Часы настольные «Электроника»	40
043292	032*)	Микрокалькулятор МК-53	60
043300	163*)	Набор столовых приборов из мельхиора	102—80
043302	111*)	Стиральная машина	145
043305	114*)	15 рублей	—
043308	090*)	Радиоприемник «Вега-341»	32
043326	190*)	Часы-будильник «Слава» механические	10
043372	008*)	75 рублей	—
043374	133*)	25 рублей	—
043380	154*)	Часы настольные «Электроника»	40
043384	149*)	Эл. кофеварка	15
043387	099*)	Гитара	22
043390	061*)	Часы наручные «Полет» в нержавеющем корпусе	44—50
043403	025*)	Микрокалькулятор МК-53	60
043408	134*)	Радиоприемник «Россия-303»	59
043415	134*)	100 рублей	—
043422	004*)	25 рублей	—
043429	153*)	Телевизор черно-белого изображения	336
043451	113*)	Эл. шашлычница	43
043460	178*)	25 рублей	—
043469	112*)	25 рублей	—
043481	090*)	Фотоаппарат «Ломо-Компакт»	75
043484	045*)	75 рублей	—
043498	027*)	50 рублей	—
043505	192*)	Электродрель	70
043560	023*)	Сто лот. билетов	30
043566	024*)	Часы наручные «Полет» в нержавеющем корпусе	44—50
043569	068*)	25 рублей	—
043587	076*)	200 рублей	—
043594	030*)	50 рублей	—
043599	152*)	Часы настольные «Электроника»	40
043620	152*)	Набор слесарных инструментов	77
043625	1—200	3 рубля	—
043626	170*)	15 рублей	—
043627	099*)	15 рублей	—
043636	016*)	Фотоувеличитель «УПА-613»	86
043667	138*)	Велосипед со складной рамой	100
043670	069*)	Набор крышек для консервирования	3
043671	079*)	15 рублей	—
043682	173*)	100 рублей	—
043702	044*)	Самовар электрическ.	45
043709	005*)	Сто лот. билетов	30
043719	193*)	Эл. кофемолка	13—50
043783	060*)	50 рублей	—
043791	110*)	15 рублей	—
043800	169*)	100 рублей	—
043839	080*)	Телеигра «Видео-спорт»	96
043841	139*)	25 рублей	—
043842	092*)	50 рублей	—
043845	039*)	Эл. мясорубка	42
043849	102*)	15 рублей	—
043852	176*)	Самовар электрическ.	45
043870	047*)	Зрительная труба «Турист-3»	40
043879	017*)	15 рублей	—
043892	116*)	15 рублей	—
043896	171*)	25 рублей	—
043903	127*)	75 рублей	—
043909	133*)	Гитара	22
043917	027*)	200 рублей	—
043941	175*)	Электроутюг с увлажнителем	12
043943	043*)	Эл. мясорубка	42
043959	101*)	Часы настольные «Электроника»	40
043961	034*)	15 рублей	—
043982	161*)	15 рублей	—
043997	003*)	Швейная машина	252
044013	019*)	75 рублей	—
044014	011*)	Набор крышек для консервирования	3
044018	133*)	50 рублей	—
044022	091*)	Прибор вибромассажный	11
044036	105*)	15 рублей	—
044056	106*)	Швейная машина	252
044063	189*)	25 рублей	—
044068	162*)	Магнитофон «Электроника-323»	170
044077	057*)	Самовар электрическ.	45
044078	067*)	Эл. соковыжималка	25
044086	019*)	50 рублей	—
044087	029*)	75 рублей	—
044088	030*)	50 рублей	—
044123	139*)	25 рублей	—
044135	117*)	Микрокалькулятор МК-53	60
044160	007*)	50 рублей	—
044174	172*)	Часы наручные «Полет» в нержавеющем корпусе	44—50
044187	024*)	Эл. вафельница	19
044192	014*)	Велосипед со складной рамой	100
044205	097*)	15 рублей	—
044211	097*)	50 рублей	—
044213	033*)	25 рублей	—
044215	099*)	Эл. кофемолка	13—50
044223	078*)	Автомобиль «Жигули» ВАЗ-21063	9000
044225	096*)	25 рублей	—
044231	071*)	Телеигра «Видео-спорт»	96
044244	029*)	25 рублей	—
044256	165*)	25 рублей	—
044264	102*)	50 рублей	—
044266	107*)	Холодильник	295
044280	160*)	25 рублей	—
044291	074*)	25 рублей	—
044295	016*)	15 рублей	—
044303	035*)	25 рублей	—
044310	161*)	Часы наручные «Чайка» женские с браслетом	36—50
044321	172*)	50 рублей	—
044328	081*)	Часы наручные «Чайка» женск. с браслетом	36—50
044337	086*)	Ковер фабричной работы размером 2×3 м	570
044396	056*)	Часы-будильник «Слава» механич.	10
044398	188*)	200 рублей	—
044410	041*)	75 рублей	—
044425	125*)	Самовар электрическ.	45
044426	036*)	15 рублей	—
044432	026*)	Холодильник	295
044446	190*)	Часы настольные «Электроника»	40
044449	157*)	25 рублей	—
044450	139*)	500 рублей	—
044455	025*)	Часы наручные «Чайка» женск. с браслетом	36—50
044466	131*)	25 рублей	—
044480	200*)	15 рублей	—
044484	049*)	Сто лот. билетов	30
044490	015*)	Прибор вибромассажный	11
044502	128*)	75 рублей	—
044504	187*)	25 рублей	—
044508	032*)	Гитара	22
044516	040*)	Диапроектор для слайдов «ДМ-4Т»	40
044566	103*)	Сто лот. билетов	30
044569	131*)	Пианино	690
044583	1—200	10 рублей	—
044591	024*)	75 рублей	—
044602	028*)	Самовар электрическ.	45
044611	012*)	25 рублей	—
044631	114*)	15 рублей	—
044658	109*)	Пишущая машинка «Любава»	180
044661	094*)	50 рублей	—
044667	192*)	Часы наручные «Чайка» женск. с браслетом	36—50
044682	187*)	15 рублей	—
044696	065*)	25 рублей	—
044697	012*)	25 рублей	—
044701	113*)	15 рублей	—
044705	002*)	Термос 1-литровый металлический	16
044711	112*)	Пишущая машинка «Любава»	180
044715	124*)	Часы наручные «Чайка» женск. с браслетом	36—50
044719	125*)	50 рублей	—
044721	183*)	Гитара	22
044725	170*)	Магнитола «ВЭФ-260-Сигма»	270
044743	161*)	Часы настольные «Электроника»	40
044765	042*)	Самовар электрическ.	45
044787	146*)	Электродрель	70
044791	095*)	Набор садовода-любителя	16
044820	168*)	75 рублей	—
044834	025*)	Гитара	22
044843	159*)	75 рублей	—
044864	1—200	10 рублей	—
044866	005*)	15 рублей	—
044886	094*)	Кинокамера «Аврора-215»	160
044891	179*)	Часы наручные «Чайка» женские с браслетом	36—50
044892	119*)	500 рублей	—
044897	194*)	Эл. духовка	14
044898	003*)	Кинопроектор «Русь»	108
044899	002*)	15 рублей	—
044901	051*)	100 рублей	—
044903	100*)	Эл. фен «Алеся»	42
044917	080*)	15 рублей	—
044918	175*)	50 рублей	—
044928	108*)	50 рублей	—
044974	172*)	500 рублей	—
044975	178*)	50 рублей	—
044992	026*)	15 рублей	—

***) На остальные 199 номеров лотерейных билетов этой серии выпали выигрыши по 1 рублю. Если в колонке «№№ билетов» указано 1—200, это означает, что на все 200 номеров билетов этой серии выпали одинаковые выигрыши.**