Орган Кемеровского обкома КПСС и областного Совета народных депутатов

Пролетарии всех стран, соединяйтесь!

КУЗБАСС

Газета издается с 7 января 1922 года.

272 (19302).

СРЕДА, 25 ноября 1987 г.

Цена 3 коп.

зима на фермах

ПРИМИТЕ К ОПЛАТЕ ЧЕК!

На ферму в Раздолье вместе с зоотехником-селекционером Надеждой Павловной Архиповой попали не ко времени. Бригадир Климентий Иванович Штарк выяснял отношения с буфетчицей Валентиной Федоровной Алексеенко. Она свои обязанности выполняла — обеды доярки получали. Однако этого было мало: люди на ферме появляются перед рассветом и уходят ближе к полуночи, выстаивать в очереди в сельском магазине некогда, а на полках буфета — только штучные товары.

— Весы дадут, тогда завезем, — успокаивала бригадира Алексеенко.

— У меня тоже много чего «дадут», но свою работу делаю, — возражал Климентий Иванович. — О людях надо заботиться.

Вот с этого — заботы о людях — и начиналось перерождение ранее отстававшего коллектива в один из лучших не только в районе, но и в стране. Свидетельство тому — Почетная грамота ЦК КПСС, Совета Министров СССР, ВЦСПС и ЦК ВЛКСМ, которой награжден коллектив за успехи в соревновании в честь 70-летия Октября.

Начинали с наведения чистоты на ферме. И когда разгребли и выбросили все ненужное, поняли: а ведь куда легче работать, когда все на месте, когда не сорвется ни одна технологическая операция.

Бригадира в совхозе считают прижимистым. И, наверное, не зря. На каждую корову сейчас отпускается ровно по 25 килограммов силоса, три килограмма сена и пять — соломы. На таком рационе удои, приближающиеся к семи килограммам, получить трудно. И выход есть — полеводы в достатке снабдили отрасль корнеплодами. Но Штарк выдает их понемногу, экономит на время массового растела.

Чековая система, внедренная в бригаде, действует уже второй год. Каково отношение к ней рабочих?

В. В. Корчина, доярка: «Очень правильно сделали, что перевели ферму на чековую систему: она учит считать совхозный рубль».

Э. И. Вострикова, звеньевая: «У любой доярки спросите, кому она больше и лучшего качества корма положит. Конечно, своей группе, хотя и в ущерб другим. С внедрением чековой формы расчетов доярки и скотники прошли курс обучения началам экономики, поняли, что из чего берется, что личное благо неотделимо от успехов или просчетов всего коллектива».

И о завтрашнем дне здесь думают: растят нетелей, получая хорошие привесы, падеж телят сократили до минимума. Это значит, есть у коллектива хорошие перспективы.

С января бригада Штарка переходит на оплату труда от валового дохода. Шаг очень ответственный, люди принимают на себя новую обязанность — жить без лишних затрат.

На 215 килограммов увеличили за последний год удои от каждой коровы в совхозе. Однако себестоимость продукции еще высока. Достигнув перед окончанием года цель — выход на трехтысячный рубеж, — бригада ставит вторую — резко снизить затраты. Ей выписан своеобразный чек доверия: первой переходить на новую систему работы — от дохода.

Н. КУЗНЕЦОВ,
спец. корр. «Кузбасса».

НА СНИМКЕ: знаете, почему смеются доярки В. В. Корчина, Л. П. Вельматкина и Б. Т. Кузнецова?

Мы не поверили тому, что на очередную дойку они выходят в белых халатах. Это издержки снабженческого дефицита: заявляли синие — получили белые. Но все трое верят: настанет такое время, когда на их ферме совхоза «Хорошеборский» будут работать только в белой спецодежде.

Фото **С. Юрьева.**
Топкинский район.

ДЕМОКРАТИЗАЦИЯ И ГЛАСНОСТЬ

Отчитывается исполнительный комитет областного Совета народных депутатов

Как и в прошлом году, непосредственно на сессии с докладом никто не выступал. Отчет о работе исполнительного комитета Кемеровского областного Совета народных депутатов был отпечатан заранее. Его обсуждали в Кемерове, Новокузнецке, Прокопьевске, Белове, Ленинске-Кузнецком, Анжеро-Судженске, Мысках, Мариинске, где собирались 312 депутатов ближайших территорий. Высказались 43 из них и еще активисты.

В каждом из этих городов выступили члены исполкома областного Совета. Так, в Прокопьевске, где выступил директор Института травматологии и реабилитации, доктор медицинских наук Н. М. Водянов, обсуждение получилось творческим, заинтересованным и деловым. Депутаты внесли много конкретных, обоснованных предложений, касающихся судьбы их города и области в целом. В Мысках, где хорошо запомнили проходивший там день облисполкома, критиковали сотрудников его аппарата за бюрократизм. А каким еще словом можно охарактеризовать следующее? На июльской сессии областного Совета в решение были внесены поправки, касающиеся реальных сроков сдачи объекта в этом городе. Приняли, проголосовали. Пришла бумага, а в ней указаны старые сроки.

Подлинная беда области — состояние и строительство очистных сооружений. На заседаниях облисполкома время от времени анализируют это дело, но изменений, к сожалению, мало. Многим городам, как выяснилось, нужна конкретная помощь облисполкома и на этом весьма тревожном участке.

Отчетный период — год 70-летия Великого Октября. По сравнению с предыдущим годом есть добрые перемены, в частности, и в показателях экономической и социальной сторон нашей жизни. Но перестройка и ускорение диктуют свои условия, а потому главное внимание — тому, что пока неладно.

Экономика

Отстают в поставке продукции потребителям объединение «Кемеровостройматериалы (т. Юртаев), управление хлебопродуктов (т. Симутенко) и местной промышленности (т. Трофимов) облисполкома. Несмотря на перевыполнение плана прибыли в целом по области, с этим показателем не справились 26 процентов предприятий, которые потеряли почти девяносто миллионов рублей из бюджета области. Вот где ущерб для решения социальных задач! Каждое четвертое предприятие не выполнило задание по росту производительности труда — еще потеря почти тридцати пяти миллионов рублей. Причем таких стало больше по сравнению с прошлым годом, особенно в Юрге, Анжеро-Судженске, Прокопьевске, Ленинске-Кузнецком.

Из-за прогулов, отпрашиваний и простоев потеряно столько рабочего времени, что практически каждый день «гуляли» около трех тысяч человек. Особенно это характерно для предприятий пищевой промышленности и строительных материалов.

С 1988 года 65 процентов продукции будут давать предприятия, работающие на полном хозрасчете и самофинансировании. От их работы во многом будет зависеть состояние бюджета местных Советов. Следовательно, местные Советы обязаны позаботиться об условиях для их производительного труда. Пора пробивания и выколачивания средств прошла. Наступило время социалистической предприимчивости, время разумного риска.

Питание

Облисполкому, его агропромышленному комитету (т. Дикунов) не удалось существенно улучшить снабжение населения продовольствием. Во многом мешают формально - административные методы управления. Не выполнен план продажи овощей, картофеля продано меньше, чем в прошлом году. В числе отстающих — Тисульский, Тяжинский, Чебулинский районы. В ряде хозяйств снизились урожаи зерновых. Так, в совхозе «Лысинский» (т. Табашников) Осинниковского района урожайность зерновых вдвое ниже прошлогодней и равна 6,6 центнера с гектара. Количество кормов растет, а качество их неважное, кормоцехи не используют. В результате 38 хозяйств снизили удои, 62 колхоза и совхоза не выполнили план реализации молока. Велики непроизводительные расходы и потери, плохо внедряются эффективные формы организации труда. Лишь половину стада обслуживали по методу коллективного подряда. Особенно отстают в этом отношении Беловский и Тисульский районы.

Неважно дело в подсобных хозяйствах. В Кемерове (т. Михайлов), Прокопьевске (т. Коваленко), Тайге (т. Юрченко) на каждого работающего производят мяса в два с половиной раза меньше, чем в среднем по области. Неудовлетворительна эта работа в областном управлении связи (т. Жигулин), в объединении «Азот» (т. Пронин), на разрезе «Красногорский» (т. Чолох), в управлении Кемеровской железной дороги (т. Вальков), на заводе «Кузбассэлемент» (т. Мачула), руководители которых — депутаты областного либо городских Советов.

Все меньше коров в личных хозяйствах, плохо обеспечивают людей садовыми участками в Ленинске-Кузнецком (т. Хромов), Киселевске (т. Ружьин). Каждому городу определены твердые фонды на продовольствие. Местные источники важны.

(Окончание на 3-й стр.).

райком и перестройка

УМЕТЬ СЛЫШАТЬ ПРАВДУ

Пленум Кемеровского райкома КПСС обсудил отчет бюро о руководстве перестройкой

Такого в партийной организации района еще не было. Впервые пленум, образно говоря, вышел из стен райкома. Отчет бюро обсуждался широким кругом общественности: накануне материалы к отчету бюро были опубликованы на страницах районной газеты «Заря». Тогда же читателям была предложена анкета, вопросы которой были составлены таким образом, чтобы как можно полнее узнать мнение людей о ходе перестройки в районе, о причинах, которые ее тормозят. Демократичность обсуждения сохранилась и в ходе пленума. В его работе приняли участие все секретари партийных организаций района. Каждый из них мог высказать свое мнение на секциях, на которых обсуждалось четыре направления деятельности районной партийной организации: совершенствование партийной, идеологической работы, вопросы социально-экономического развития района, развитие агропромышленного комплекса.

Давая оценку достигнутому, Э. П. Замякина, первый секретарь райкома партии, главное внимание обратила на то, что пока не удалось сделать, какие пути видит бюро для устранения недостатков.

Реальные черты перестройки в районе сегодня видны. Возросла боевитость первичных партийных организаций, изменились стиль, характер работы бюро. Оно главным образом решает конкретные вопросы. Вот только некоторые из его повесток: «О работе парткома совхоза «Береговой» по дальнейшему укреплению партийной и государственной дисциплины», «О работе администрации и парткома совхоза «Кемеровский» по внедрению хозрасчета и повышению эффективности сельскохозяйственного производства», «О работе парткома совхоза «Звездный» по выполнению основных направлений перестройки форм и методов партийной работы». В практику работы бюро вошли выездные заседания. Они прошли в совхозах «Щегловский» и «Хмелевский». Регулярными стали отчеты членов бюро, членов райкома партии на пленумах, заседаниях бюро. Отчитались практически все руководители, члены райкома.

Многое меняется к лучшему в районе. За два года введено более 40 тысяч квадратных метров жилья, строятся детские сады, клубы, благоустраиваются села. Выполнены планы двух пятилеток по продаже мяса, яиц, овощей, плодов и ягод, трех лет — по продаже зерна государству. В нынешнем году у животноводов есть реальная перспектива подойти к самому высокому показателю по надою молока — три тысячи килограммов.

И все-таки сделаны только первые шаги. Проблем, которые нужно решать системно, целенаправленно, много, особенно в экономике района. Что же не дает успешно их решать?

Член райкома, птичница птицефабрики «Кемеровская» Т. М. Олесик отметила недостаточный спрос членов райкома с руководителей-коммунистов.

— Чувствуется, сказала она, — что райком партии серьезное внимание уделяет вопросам совершенствования работы РАПО. Разрабатываются различные программы и мероприятия, направленные на повышение эффективности производства, но должной отдачи нет. Одна из причин — принятые решения недостаточно подкрепляются организаторской работой партийных организаций, их выполнение слабо контролируется райкомом партии. А это притупляет ответственность за порученное дело. В значительной мере и поэтому большинство хозяйств района сегодня не готово к переходу на полный хозрасчет.

Эту мысль поддержал в своем выступлении и Н. Я. Евдокимов, директор госплемзавода «Октябрьский». По его мнению, из-за недостаточного спроса бюро райкома практически мало изменилась деятельность совета РАПО, не получилось объединения всех предприятий района.

А. А. Эльмурзаев, директор ОПХ «Новостройка», анализируя состояние дел в земледелии, заметил, что активному переходу на новые методы работы мешают, в частности, неотрегулированная структура ведения земледелия, слабая связь науки с производством. Как следствие таких недоработок, отметили и другие участники пленума,— нередкая подмена хозяйственных руководителей работниками райкома.

Недостаточный спрос с руководителей ряда районных служб не способствует и улучшению бытового, торгового и медицинского обслуживания населения. И особенно плохо эти вопросы решаются в отдаленных селах.

По-прежнему в районе ощущается дефицит жилья, люди недовольны организацией ремонта их домов, говорилось на секции по социально-экономическому развитию района. Выход — укреплять строительные подразделения, создавать кооперативы.

В организаторской роли бюро нуждается и народное образование района. В выступлении А. Е. Аленина, секретаря райкома партии, прозвучали тревожные цифры: ежегодно большой процент молодых учителей, не освоившись на новом месте, уезжает. Слабы контакты базовых предприятий со школами, мало уделяется внимания созданию бытовых условий учителям. На пленуме прозвучало предложение об объединении партийных организаций школ с совхозными.

Большое внимание выступившие уделили формализму в воспитательной работе. Зачем, спрашивается, заметил Н. И. Слесарев, заместитель начальника районного отдела внутренних дел, тратить огромные средства на дорогостоящую наглядную агитацию, какая, например, установлена вдоль трассы совхоза «Береговой», если она практически никому ни о чем не говорит?

Надо избавиться от формализма, показухи и в проведении единых политдней, организации лекционной пропаганды. Хорошо бы, предложил А. В. Фролов, секретарь парткома совхоза «Звездный», уменьшив число штатных лекторов, улучшить качество их подготовки в райкоме партии.

Постановление, принятое на пленуме, отразило объективную оценку бюро и наметило конкретную программу действий с учетом мнений всех, кто принял участие в обсуждении отчета.

Л. ИДОЛЕНКО.

Кемеровский район.

телетайп ТАСС

23 ноября 1987 года осуществлена стыковка грузового корабля «Прогресс-33» с пилотируемым комплексом «Мир». Взаимный поиск, сближение, причаливание и стыковка выполнялись с помощью бортовой автоматики. Корабль «Прогресс-33» пристыкован к комплексу со стороны модуля «Квант». На орбиту доставлены топливо для объединенной двигательной установки станции, продукты, оборудование и аппаратура, а также почта.

По данным телеметрической информации и докладам экипажа, бортовые системы пилотируемого комплекса «Мир» работают нормально.

ЧИТА, 24. В Забайкалье открыто крупное Уртуйское плавиковошпатовое месторождение. Плавиковый шпат специалисты называют «марочной» продукцией Забайкалья. Он незаменим в черной металлургии, для производства кислоты.

НОРИЛЬСК, 24. Вся последняя партия из 50 автобусов «ЛиАЗ», поступившая сюда, сделана в северном исполнении: с двойными незамерзающими стеклами, с дополнительной утеплительной обшивкой салона. Новые автобусы вышли на самые ответственные маршруты Норильска.

фоторепортаж

Новоселье «Октябрьского»

Он рос и преображался у нас на глазах, этот красавец из стекла, бетона и легкого металла. И вот 23 ноября, словно породнившись с Октябрьским проспектом и взяв себе его имя, спортивно-концертный комплекс гостеприимно распахнул двери.

Будем откровенны: заждались его кемеровчане. Расположенный вдоль второй по значимости автомагистрали города, он столь зримо являл собой образец долгостроя.

Конечно, имелись на то и объективные причины, и трудности. Но кемеровчане были нетерпеливы. И это не праздное любопытство. И тот до блеска отполированный символический ключ, что вручил прославленному легкоатлету В. Иваненко главный инженер треста «Кемеровогражданстрой» В. А. Литвиненко, тоже был не только данью доброй традиции. Потому что (и в это хочется верить) он открывал новую страницу в культурно-спортивном облике областного центра, сделав доступным для каждого из нас прекрасное творение новокузнецких зодчих.

Впрочем, в той или иной мере зодчими по праву можем считаться и мы с вами. Ведь, как заметил первый секретарь горкома КПСС В. И. Овденко, «мало найдется людей, которые бы не вложили в строительство комплекса частицу своего труда». И действительно, не счесть проведенных субботников, когда на помощь строителям приходили тысячи горожан.

И это было не случайно. Ведь это была наша общая боль, как сегодня — наша общая радость. И когда вручались Почетные грамоты горкома партии и горисполкома наиболее отличившимся строителям (а их было немало, представлявших, кроме «Кемеровогражданстроя», множество субподрядных организаций), наверное, каждый из сидящих в просторном, красиво оформленном зале ощущал свою сопричастность к происходящему.

И все-таки, что это такое — спорткомплекс «Октябрьский» с его пятью тысячами мест? Только ли эстрада или балет на льду, состязания фигуристов или хоккейные баталии? Конечно же, нет. И теперь об этом можно сказать вполне определенно. Здесь будут работать секции по атлетической художественной и ритмической гимнастике. Найдется место для любителей настольного и «большого» тенниса, волейбола, шахмат. А ледовая арена, кроме фигуристов, станет ареной и для массового катания жителей города. И, конечно, не обделен вниманием хоккей. Пока это, правда, лишь в перспективе, — появление команды мастеров. Но то, что она будет создаваться, несомненно.

И, конечно, спорткомплекс «Октябрьский» отмечает новоселье.

О. КУРОЧКИН.

НА СНИМКАХ: ключ в руках у Вячеслава Иваненко; в зрительном зале; финал праздничного концерта.

Фото **Ю. Сергеева.**
г. Кемерово.

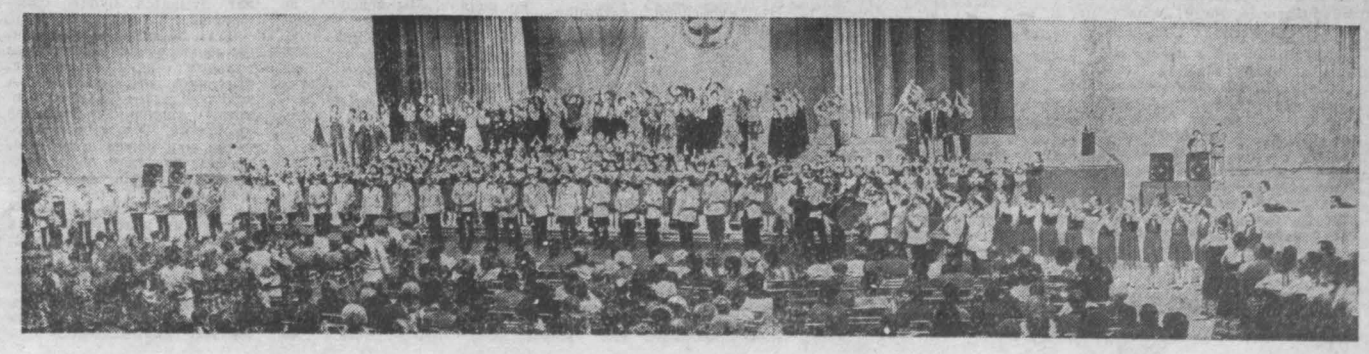

наши интервью

СРЕДА ОБИТАНИЯ

Река, лес, поле, дом, сад — вот далеко не все, что составляет среду обитания деревенского жителя. Большая часть этой среды дается ему природой, остальное создается крестьянскими руками. И уж дело самого хозяина, какую хату построить и что вокруг нее посадить.

Городской же житель в этом смысле похож на лицо с ограниченной дееспособностью: самое большое, что он может сделать, — развести цветы на узком подоконнике да поменять сантехнику на импортную. Все остальное дается ему извне, силами подчас более своевольными и жестокими, чем «слепая» природа. По вине этих сил городской житель и вынужден бывает годами месить грязь в новых кварталах, покупать продукты в соседнем микрорайоне, возить ребенка в детский сад на другой конец города... И вряд ли кто рискнет сказать, что все это не влияет на самочувствие человека и что проблемы формирования городской среды не волнуют каждого среднестатистического жителя. Об этих проблемах наш корреспондент беседует с заведующей сектором социально - экономических проблем городских и сельских поселений Центрального научно-исследовательского экономического института при Госплане РСФСР Р. Я. БЕСПЕЧНОЙ.

— Раиса Яковлевна, в проекте развития Кемерова на 1983—1990 годы есть такой вывод: «По всем отраслям социально-бытового обслуживания город далек еще от нормативных показателей...». Не могли бы вы объяснить, что представляют собой эти нормативы и каково положение Кемерова по развитию городской структуры среди других областных центров Западной Сибири?

— Существуют нормативы затрат на комплексную застройку городов. Они регламентируют, сколько рублей при строительстве должно быть истрачено на возведение жилья, на инженерно-транспортные сети и благоустройство, на учреждения и предприятия культурно-бытового обслуживания и т. д.

Чтобы не утруждать вас обилием цифр, приведу лишь две из них: все затраты на один квадратный метр застройки города с населением от 500 тысяч до одного миллиона человек должны составлять 293,4 рубля (без коэффициента удорожания). Из них лишь 141,1 рубля приходится непосредственно на возведение жилья, остальное — на создание социально-бытового комфорта.

Но сплошь и рядом в городах формируется неправильная структура непроизводственных капитальных вложений с явным перекосом в сторону жилья и коммунального строительства. И город Кемерово в этом смысле довольно типичен. Если мы посмотрим его положение среди таких областных центров Западной Сибири, как Барнаул, Новосибирск, Омск, Томск, Тюмень, то окажется, что по средней обеспеченности населения жильем Кемерово занимает первое место: по данным прошлой пятилетки, на одного кемерозчанина приходилось 14.2 квадратных метра общей площади.

Но по благоустройству жилого фонда Кемерово отстает от этих городов. По обеспеченности водопроводом, центральным отоплением он лишь на третьем месте, а по обеспеченности дошкольными и школьными учреждениями, объектами здравоохранения — на последнем.

— И все это особенно остро ощущают на себе жители новых микрорайонов или, наоборот, люди, живущие в районах старой застройки. Возникает, если можно так выразиться, социально-бытовое неравенство горожан, которое хоть и временное, но порой затягивается на многие годы. И оно может определяться не только местом жительства. Существуют еще вневедомственные поликлиники, санатории, детские сады... Что вы думаете по этому поводу?

— Наличие социальной несправедливости в возможностях жителей пользоваться городскими благами подмечено совершенно верно. Однако существуют и более глобальные причины данного явления.

Возьмем хотя бы нормативы распределения капитальных вложений по разным отраслям благоустройства жилого фонда. Эти нормативы одинаковы для всего Союза. Они не дифференцируются ни по национальному, ни по климатическому, ни по демографическому признаку. Хотя необходимость такой дифференциации очевидна. Ведь любому понятно, что в молодежном городе больше средств необходимо тратить на строительство детских садов и школ, а, скажем, в республиках Средней Азии родильных домов нужно строить больше, чем в Средней России или в Сибири.

Мы же пользуемся усредненными (подчас далекими от жизни) нормативами, которые ложатся в основу планирования. Тогда как основой государственного планирования должны быть потребности каждого конкретного города, региона, которые можно определить, например, с помощью социологических исследований.

Возвращаясь к «неравенству», порожденному ведомственностью в распределении социальных благ, вот что хочу сказать. По-моему, с переходом на самофинансирование и хозрасчет мы можем усилить разрыв в социально-бытовом положении между работающими на разных предприятиях, ведь сегодня регионы и предприятия находятся в разных стартовых условиях.

Чтобы избежать этого, необходимо все средства на строительство и развитие города отдавать в одни руки, а именно—в руки городского Совета. Кое-где по стране это уже делается. Знаю, например, что в Риге установлена плата за трудовые ресурсы. Это значит, что любое предприятие делает отчисления в фонд социального развития города за каждого своего рабочего. Почему бы Кемеровскому горсовету не взять на вооружение этот опыт?

Но очень многое зависит от того, как городские власти распорядятся имеющимися средствами. Наверное, вы сами в своей профессиональной деятельности сталкивались с фактами не очень разумного использования финансовых и строительных возможностей, когда, например, в городе, где не хватает больниц, детских садов и школ, начинают строить какое-нибудь грандиозное спортивное или концертное сооружение, совершенно не сообразуясь с потребностями людей.

Так и формируется неправильная структура непроизводственных капитальных вложений, а в конечном итоге создается малокомфортабельная среда обитания современного городского жителя, весьма далекая от идеала.

Чтобы исправить сложившееся положение, нужно и общественности, и прессе в особенности шире освещать все проблемы формирования городской среды, настойчивее бороться за разумное и нужное людям, полнее использовать открывшиеся возможности демократизации нашей жизни.

Беседу вела
Н. КРЕКНИНА.
гг. Москва—Кемерово.

СЛЕСАРЬ по ремонту топливной аппаратуры Геннадий Стрельников и слесарь экипажной части Владимир Толчев (на снимке) работают в локомотивном депо Мундыбаш сравнительно недавно. Но уважают их в коллективе за трудолюбие и рабочую смекалку.

Фото Ю. Чулкова.

ст. Мундыбаш.

репортаж

РАБОТАЕТ ПЛАЗМОТРОН

Недавно в цехе плазменной наплавки и напыления Западно-Сибирского металлургического комбината появились новые установки.

ЗСМК давно зарекомендовал себя как предприятие-новатор. Здесь рождаются многие технические и технологические новинки, которые потом берет на вооружение вся отрасль. Вот последнее из новшеств.

Маленький плазмотрон едва приблизился к поверхности ролика, как показалась желтая струйка плазмы, а вокруг заплясали мелкие искры. Сварщик-наплавщик А. В. Шевченко закрыла защитные двери, и дальше мы следили за процессом наплавки через плотное светозащитное стекло. Прокатный ролик легко вращался в суппорте установки. И как только сделал полный оборот, плазмотрон сдвинулся на один шаг и пошел на новый круг. А на ролике остался гладкий, не требующий большой обработки слой упрочняющего металла.

Рядом с установкой на полу сложены детали прокатных станов комбината. Одни из них уже прошли упрочнение, другие ожидают очереди.

Новый участок цеха плазменной наплавки и напыления пока еще не обрел полной силы, смонтированы три из пяти установок. В работе же всего две, но они делают свое большое и полезное дело. Суть его объясняет начальник цеха Л. В. Баскаков:

— Участок создан для увеличения износостойкости деталей металлургического оборудования. Дело в том, что термически упрочненный прокат, который комбинат стал выпускать за последние годы, требует более стойкого прокатного оборудования, в частности, прокатных станов.

Мы и раньше применяли упрочнение, но то был другой метод: электродуговой наплавки из цельнотянутой проволоки или металлических порошков в оболочке. Температура же плазменной дуги в несколько раз выше электрической. Она позволяет применять для упрочнения тугоплавкие материалы, даже керамику, которые в два раза превышают износостойкость деталей.

...Тем временем завершилась наплавка ролика. Он уже снят с установки и готов к отправке в среднесортный цех.

Новое всегда дается с трудом. И технологам во главе со старшим мастером М. Я. Нагорным пришлось немало потрудиться, чтобы не только смонтировать сложное оборудование, но и отработать технологию наплавки.

Для комбината, с нового года переходящего на хозрасчет и самофинансирование, такой участок будет иметь очень важное значение: каждая тонна наплавленного материала — десять тысяч рублей экономии. Пока его производственная мощность 3,5 тонны в год, а когда войдут остальные установки, когда полностью будет налажена технология, ежегодно будет наплавляться по десять тонн.

М. БЕРКОВИЧ.

г. Новокузнецк.

ВЯЧЕСЛАВ Александрович Назаров два года работает инженером-электроником в бюро управляющих систем технологического оборудования завода шахтной автоматики. Специализируется В. А. Назаров на наладке и настройке эксплуатации робототехнических комплексов Таких комплексов на заводе внедрено шесть.

НА СНИМКЕ: В. А. Назаров знакомится с новым роботом.

Фото Н. Бабарицкого.

г. Прокопьевск.

НОВОСТИ

г. Березовский

Памятник вождю революции

На главной площади города открыт памятник В. И. Ленину.

Памятник — пятиметровая фигура вождя — создан на Тбилисском скульптурном комбинате художественного фонда Грузинской ССР.

Молодежные— значит ударные

Три новых комсомольско-молодежных звена созданы на шахте «Березовская». Очистное звено возглавил Ю. Исаев, во главе проходческих звеньев — Ф. Арзамасцев и В. Щелгунов.

Звание комсомольско - молодежных обязывает трудиться высокопроизводительно, стабильно.

В Детский фонд

Пятьсот рублей перечислили в Советский детский фонд имени В. И. Ленина учащиеся школы № 15. Деньги получены от проведения ярмарки солидарности.

Часть денег по решению комитета комсомола пойдет на обновление обелиска в честь безымянных героев гражданской войны, установленного в деревне Дмитриевка.

Требуются энергичные люди

Все больше заявлений на право заниматься индивидуальной трудовой деятельностью подают горожане в специальную комиссию.

В последнее время созданы еще два кооператива — «Радуга», который будет заниматься благоустройством, и «Березка» — по заготовке и обработке вторсырья.

И. АЛЕХИН,
редактор городской газеты «За коммунизм».

точка зрения

МИФЫ И РЕАЛЬНОСТЬ ГИДРОДОБЫЧИ

Прокопьевско - Киселевский район Кузбасса привлекает внимание ученых и специалистов горного производства прежде всего тем, что богат уникальными коксующимися углями, наиболее ценные из которых, угли марок КЖ и К.

Особенность района и в разнообразии залегания пластов, и в их чрезвычайной нарушенности. А это — повышенная газообильность, выбросы угля и газа, опасность горных ударов, особая склонность углей к самовозгоранию.

Преимущественно крутое залегание с углом падения свыше 60—70 градусов, а также большая, от десяти до двадцати метров, мощность угольных пластов создают известные трудности при разработке средств механизации выемки топлива. В настоящее время, правда, всего лишь в первом приближении, решена проблема разработки крутых пластов средней мощности механизированными комплексами и агрегатами типа 1АЩМ, 2АНЩ, 3АНЩ, КПК, АК-3, АК-3К. Однако крутые пласты мощностью свыше трех с половиной метров, в которых сосредоточено более половины всех запасов района, до сих пор разрабатываются буровзрывным способом с применением тяжелого ручного труда.

Вполне естественно, что ученые института ВНИИгидроуголь заинтересовались этим районом. В Прокопьевске появились две гидрошахты — «Тырганская» и «Красногорская». На первый взгляд, эффективность работы их несколько выше так называемых «сухих» шахт. Это послужило основанием для строительства отдельных гидроучастков на ряде «сухих» шахт Прокопьевска, вызвало оживленную дискуссию на страницах местных и центральных газет.

Суть разговора в общем-то проста. Гидродобытчики стремятся, как они говорят, развеять миф о том, что гидравлическая технология не дает эффекта, который ожидался от ее внедрения, что она вышла из «младенческого» возраста. Надо, мол, с наибольшей настойчивостью расширять область ее применения. В то же время сами-то гидродобытчики свои лозунги не очень подкрепляют делом. Сегодня лишь 55 процентов от общего объема добычи угля на предприятиях объединения «Гидроуголь» приходятся на гидротехнологию. Словом, они упорно призывают других идти туда, куда не очень-то идут сами.

Эта курьезная ситуация хорошо видна оппонентам сторонников гидродобычи. Они обоснованно указывают, что на гидрошахтах велики потери угля в недрах, растет число действующих подземных пожаров, снижается качество добываемого топлива из-за невозможности вести раздельную выемку остродефицитных марок коксующегося угля. Прибавим к этому большие потери пылевидного угля при его транспортировке в открытых вагонах.

Незачем закрывать глаза и на такой общеизвестный факт: при переводе «сухой» шахты на гидравлический способ выемки необходимо в четыре-пять раз увеличить энерговооруженность. В несколько раз увеличится и металлоемкость транспортной цепочки от забоя до поверхности. Наконец, для строительства зданий сооружений и коммуникаций только одного гидроучастка с годовой добычей в 300 тысяч тонн потребуется капитальных вложений не менее четырех-пяти миллионов рублей.

Все это и заставляет оппонентов гидродобычи утверждать, что **применять гидротехнологию надо строго выборочно, сообразуясь с конкретными горно - геологическими условиями и обоснованной технико - экономической эффективностью.**

Сторонники гидродобычи в своем стремлении распространить эту технологию на весь Кузбасс подчас обвиняют оппонентов в технической безграмотности, нередко допускают субъективные толкования известных горно-технических истин. Но так ведь недолго нанести вред горному производству. Простой пример: в Сибирском металлургическом институте работает кафедра гидродобычи. Это хорошо. Всем понятно, что она нужна. Но зачем этот сибирский вуз уже выпустил более тысячи узкоспециализированных горных инженеров - гидродобытчиков? Вот это непонятно. Большинство ведь этих инженеров работает на «сухих» шахтах.

Могут возразить: а где же им работать, если новые гидрошахты не строятся? Вроде бы верно. Но ведь и те новые предприятия, которые в последние годы появились под крылом объединения «Гидроуголь», такие, например, как Кушеяковский участок шахты «Нагорная», шахты «Есаульская» и «Полосухинская», предпочитают «сухую» добычу топлива. Словом, перед нами факт: доверившись призыву, лозунгу гидродобытчиков, сибирский вуз срабатывает вхолостую. По валовому показателю выпуска специалистов, он, возможно, и выглядит неплохо, но для отрасли эта доверчивость оборачивается лишь напрасными расходами.

В конце июня нынешнего года гидродобытчики — как производственники, так и научные работники — за «круглым столом» редакции газеты «Кузнецкий рабочий» имели хорошую возможность обсудить свои дела, посмотреть на состояние гидродобычи в области, на ее проблемы без предвзятости. Как говорится, по-рабочему. Однако и здесь увлеклись, то и дело сбивались на рекламу гидродобычи.

Хотим, чтобы нас правильно поняли. Мы вовсе не осуждаем рекламу. Больше того, считаем, что она необходима в любом деле. Особенно в значительном по своим масштабам и важности. Однако реклама не должна базироваться на купеческой философии: «Не обманешь — не продашь». Современная реклама во всем мире строится прежде всего на абсолютной достоверности, а затем уже и других специфических, присущих только ей атрибутах. Об этом, видимо, гидродобытчики забыли в ходе обсуждения назревших проблем.

Например, стараясь подчеркнуть преимущества гидродобычи, за «круглым столом» сопоставляли показатели работы за прошлый год двух прокопьевских шахт — «Тырганской» и имени Ворошилова. На первой, принадлежащей объединению «Гидроуголь», производительность труда рабочего составила 46,5 тонны, себестоимость тонны — 19,6 рубля. А на второй, входящей в объединение «Прокопьевскуголь», соответственно 26 тонн и 38.7 рубля. Комментарии вроде бы излишни: «сухая» шахта начисто проигрывает «мокрой». Однако в этом сравнении многое, если не все, от лукавого.

В сравниваемое время шахта имени Ворошилова находилась, во-первых, в стадии подготовки нового горизонта. Во-вторых, она только начинала приходить в себя после преступной по своей безответственности технической и хозяйственной политики, которую проводило прежнее руководство этого предприятия. В-третьих, ни слова не было сказано, что шахта отрабатывает на ведущем горном участке угольные пласты с последующей гидрозакладкой выработанного пространства. А ведь это почти вдвое увеличивает себестоимость тонны добываемого угля.

Было бы честнее и объективнее для сравнения взять соседнюю «сухую» шахту «Зиминка». Горно-геологические условия там абсолютно идентичны с «Тырганской». Даже разница в отметках рабочих горизонтов составляет всего 20 метров. Напомним, кстати, что в прошлом «Тырганская» и называлась «Зиминка 3-4».

Итак, за прошлый год на шахте «Тырганская» было добыто 1137 тысяч тонн угля. Себестоимость тонны вышла 19,49 при плановой 22 рубля. Реализация угля по оптовым ценам составила 12697 тысяч рублей (оптовая цена тонны угля 11,15 рубля).

«Зиминка» за год добыла 804,5 тысячи тонн топлива. Себестоимость тонны — 23 при плановой 22 рубля. Реализация угля по оптовым ценам составила 11965 тысяч рублей (цена тонны топлива 14,9 рубля). Как видно, при реализации «мокрая» технология из-за потери качества добываемого угля проигрывает «сухому» способу на каждой тонне по 3,75 рубля.

Пожалуй, в самый раз напомнить общеизвестное: по валовой добыче угля наша страна уже давно выглядит в мире внушительно. Иное дело по качеству. Так к чему же лучше стремиться: добывать больше угля низкого качества или брать не количеством, а качеством? Ответ, думается, будет однозначный.

Есть и такие приверженцы гидродобычи, которые считают весьма перспективным союз гидродобычи и гидрозакладки, то есть сделать «мокрое» еще более «мокрым». Тут только непонятно, как можно в неуправляемом очистном забое подэтажного обрушения отделить рабочее пространство от выработанного, какими средствами удастся отделить угольную пульпу от закладочной пульпы?

Вопросы непростые. Заданы они горняками, работающими на «сухих» шахтах. И вовсе не потому, что они безнадежно отстали от требований времени, как порою считают гидродобытчики. Чтобы разобраться в сути разногласий приверженцев и оппонентов гидравлического способа добычи угля, следует, пожалуй, яснее проявить основные вопросы технологического и технико-экономического характера.

Напомним, что представляет из себя технология выемки угля подэтажным обрушением (система ПШО), которую превозносят гидродобытчики. Во-первых, при этой технологии нет каких-либо способов управления горным давлением. Ведь в очистном пространстве при подэтажном обрушении нет крепи для поддержания забоя. Обрушение кровли идет произвольно, по мере повышения горного давления. Человек не в силах вмешаться в этот процесс. Таким образом, очистной забой неуправляем. Выход угля из него зависит от многих не зависящих от человека факторов: устойчивости угля и боковых пород, глубины разработки, наличия геологических нарушений и т. д.

Во-вторых, система ПШО характеризуется опасными условиями работы и большими эксплуатационными потерями угля, достигающими 40—50 процентов. Поэтому выемка его подэтажным обрушением на прокопьевских и киселевских «сухих» шахтах применяется в исключительных случаях: когда более безопасным и эффективным способом не удается отработать участок.

На прокопьевских же гидрошахтах «Тырганская» и «Красногорская» применяется исключительно технология подэтажного обрушения с отбойкой угля не взрывчаткой, а гидроспособом, то есть водой, направляемой под большим давлением на угольный массив. Словом, изменены лишь средства отбойки угля, но сохранены все недостатки системы ПШО: неуправляемый забой, опасные условия работы, большие эксплуатационные потери. Что же здесь прогрессивного?

По данным Минуглепрома СССР, за 1985 год потери угля в недрах на гидрошахтах выше, чем на шахтах, применяющих традиционную «сухую» технологию. Например, на гидрошахтах «Тырганская» и «Красногорская» они составили 33 и 34 процента. А на соседних «сухих» шахтах «Зиминка», «Коксовая» и «Ноградская» соответственно 35 30 и 20,5 процента. Аналогичная картина и при сравнении новокузнецких шахт, разрабатывающих угольные пласты в более благоприятных горно - геологических условиях: на гидрошахте «Юбилейная», например, потери составили 23, а на «сухой» шахте «Нагорная» — 17 процентов.

Ну а где концентрируются повышенные потери угля, там по логике вещей растет число эндогенных пожаров. По данным Прокопьевской РГТИ, в настоящее время число действующих подземных пожаров на прокопьевских шахтах распределяется следующим образом: на «Тырганской» и «Красногорской» — по два, на «Зиминке», им. Ворошилова, «Коксовой» — по одному, а на «Ноградской» их вообще нет. Словом, по числу действующих подземных пожаров гидрошахты прочно удерживают первое место. Тушение каждого из них обходится дорого: от 120 до 200 тысяч рублей. Мы уже не говорим о том, что при этой беде надолго выбывают из строя подготовленные к выемке поля, приходится срочно увеличивать объем подготовительных работ.

Можно ли уменьшить эксплуатационные потери угля на гидрошахтах и избавиться от подземных пожаров? Разумеется, можно. Надо лишь отказаться от неуправляемой технологии выемки угля подэтажным обрушением. Но чтобы сделать технологию управляемой, необходимо в нее ввести самый важный и самый дорогой элемент — крепление очистного забоя. А это немедленно сведет на нет кажущуюся дешевизну гидравлического способа добычи угля.

В самом деле, если в настоящее время все забои на действующих шахтах Прокопьевска оснастить гидромониторами, гидротранспортом и вспомогательными сооружениями, то себестоимость добываемого угля возрастет как минимум на 50 — 60 процентов. Ведь энергоемкость и металлоемкость при «мокрой» технологии выше «сухого» способа добычи угля в четыре-пять раз.

Нельзя не учитывать и того факта, что горно-геологические условия Прокопьевско-Киселевского района требуют широкого применения выемки угля с полной закладкой выработанного пространства. По оценке ВНИМИ, на шахтах Прокопьевска сосредоточено около 400 млн. тонн промзапасов угля, пригодных для отработки только системами разработки с полной закладкой. Совместить же гидроотбойку угля и полную закладку выработанного пространства можно при наличии в забоях не только поддерживающей, но и специальной оградительной крепи, потребуются дополнительные водоотливные установки. Словом, неоправданно увеличим себестоимость добываемого угля.

Можно ли в таком случае говорить, что гидравлический способ добычи имеет привлекательное будущее при дальнейшем развитии Прокопьевско - Киселевского месторождения? Нельзя. По крайней мере, сегодня.

В технологии выемки угля гидроспособом, в самой ее основе, заложена потеря качества добываемого угля.

Что это означает для такого объединения, как «Прокопьевскуголь»? На действующих горизонтах шахт в настоящее время имеются 188 млн. тонн промышленных запасов угля, в том числе коксующегося 97 млн. тонн и остродефицитных марок — КЖ и К — 57 млн. тонн (59 процентов от углей коксующихся марок). На резервных горизонтах шахт, то есть на тех, строительство которых предусмотрено в ближайшем будущем, общие промзапасы угля составляют 396 млн. тонн: коксующегося — 258 млн. тонн, угля марок КЖ и К— 124 млн. тонн. Излишне говорить, что в углях марок КЖ и К остро нуждается не только металлургическая промышленность. Но не будет лишним все же напомнить: для обогащения угля, добытого гидроспособом, применим в основном наиболее дорогой флотационный способ, то есть в данном случае себестоимость тонны добытого угля продолжает расти и за пределами шахты.

Несколько лет назад в объединении «Прокопьевскуголь», соблазнившись преимуществами гидродобычи, начали было работы по проектированию и строительству отдельных гидроучастков на ряде шахт. На шахте «Коксовая», например, уже принят в эксплуатацию гидроучасток с проектной мощностью 300 тыс. тонн угля в год. Рассматривалась возможность строительства к 2000 году гидроучастков на шахтах «Зиминка», имени Калинина, имени Ворошилова, «Красный углекоп» и «Северный Маганак» с общей проектной мощностью 3,5 млн. тонн.

Однако мы видим, что для осуществления этого проекта потребуется строительство крупнейших, даже для масштабов объединения, промышленных объектов. Таких, например, как центральная обогатительная фабрика «Прокопьевская», сметной стоимостью в 150 млн. рублей.

Или такие расчеты: только для удовлетворения энергетических потребностей гидроучастков потребуется 7,5 млн. рублей. Стоимость гидрооборудования и сооружений оценивается в 17 млн. рублей. Около 81 млн. рублей надо на строительство жилья взамен сносимого на участках, подлежащих отработке. При последующей углубке горных работ нужна будет еще более мощная энерговооруженность гидроучастков. Словом, общая сумма капитальных вложений для строительства отдельных гидроучастков и перевода отдельных шахт на гидродобычу составит 600 млн. рублей.

Проект нереален. Используя эти деньги, можно построить новые горизонты на четырех-пяти шахтах или реконструировать закладочное хозяйство объединения настолько, что появились бы реальные условия для отработки громадных запасов законсервированного угля.

В объединении «Гидроуголь» часто подчеркивают, что гидродобыча является прогрессивным способом выемки угля. Напоминают, например, что именно на гидрошахте «Юбилейная» бригада Г. Н. Смирнова первой в отрасли добыла за год более миллиона тонн топлива. Что можно сказать на это? Только то, что результаты работы бригад Г. Н. Смирнова, Е. С. Мусохранова, Р. Х. Мингулова по праву гордятся кузбасские горняки. Это яркие примеры проявления трудового героизма, высокого профессионального мастерства. Это, безусловно, серьезные аргументы гидродобытчиков.

Но ведь есть и другие примеры. От них не уйти. Они реальны. Некоторые из них названы в этой статье. Поэтому расширять область применения гидродобычи угля, базирующуюся на подэтажном обрушении, в Прокопьевско-Киселевском районе нецелесообразно.

В. ЕФИМОВ,
заместитель технического директора объединения «Прокопьевскуголь»;

Л. ЩЕРБАКОВ,
инженер техотдела шахты «Зиминка».

г. Прокопьевск.

ДЕМОКРАТИЗАЦИЯ И ГЛАСНОСТЬ

Отчитывается исполнительный комитет областного Совета народных депутатов

(Окончание. Начало на 1-й стр.).

Строительство

За счет всех источников финансирования построено более миллиона квадратных метров жилой площади, на четыре с половиной тысячи мест детских дошкольных учреждений, на четырнадцать тысяч мест школ. Это больше, чем в прошлом году. И все же недоосвоено 250 миллионов рублей капитальных вложений. Жилищный вопрос в области — одна из острейших проблем, особенно в Белове, Березовском, Таштаголе, Ленинске-Кузнецком, Юрге, в районах. Низок уровень благоустройства, по-прежнему не сдвинулось с мертвой точки строительство гаражей и погребов.

Нельзя назвать удовлетворительной работу основных подрядных организаций: «Главкузбасстроя» (т. Кузнецов), «Кузбассшахтостроя» (тт. Сыркин, Трунов), «Кузбассэнергостроя» (т. Белоцерковец). Плохо организован труд в их подразделениях, велики потери времени и ресурсов, низко качество работ. Плохо строят жилье объединение «Азот» в Кемерове, алюминиевый и ферросплавный заводы в Новокузнецке, «Кузбассрадио» в Белове, Салаирский горно-обогатительный комбинат в Гурьевске.

Транспорт, связь

План перевозки пассажиров выполнен, открыто двадцать четыре новых автобусных маршрута. Установлены тысячи телефонных аппаратов — план по этому виду услуг тоже выполнен. Но можно ли считать благополучным положение? Территориальные объединения «Кемеровопассажиравтотранс» и «Кемеровоавтотранс» (тт. Ланбамин, Рябов) не приняли существенных мер для улучшения дела в городах и особенно в селах. По-прежнему срываются графики движения автобусов. По-прежнему «гоняют» треть автобусов общего пользования для выполнения разного рода заданий, количество «заказных» не сокращается. Явное упущение исполкомов — использование автобусов для перевозки пассажиров в попутном направлении, снятие напряжения в так называемые часы «пик». Нарекания продолжаются, и они справедливы.

Лишь небольшая часть грузового транспорта работает в две-три смены, много простоев.

118 дорожно-транспортных происшествий — это много за отчетный период неполного года.

Объединение «Кемеровавтодор» (т. Прохоров) не принимает необходимых мер для ускорения реконструкции магистральных дорог, в первую очередь автодороги Белово — Киселевск — Новокузнецк. Низко качество дорожных работ, их благоустройство. Плохо строят дороги в селах, а потому вместо двадцати здесь открыто тринадцать новых автобусных маршрутов.

Кемеровская железная дорога (т. Вальков) не справляется с перевозкой угля. Никогда еще не скапливалось его в таком количестве — 850 тысяч тонн.

Товары, услуги

Этот вопрос специально рассмотрен на одной из сессий областного Совета. Почти каждое четвертое предприятие, а в городах Белово (т. Шатилов), Топки (т. Симоненко), Тайга (т. Юрченко), Юрга (т. Тепляков) каждое второе отстают в этом деле, многие вовсе не занимаются выпуском товаров для народа.

Не использованы в этом отношении и возможности торговых предприятий, которые обязаны влиять на ассортимент и качество подобных товаров, на продажу строительных и лесных материалов, некондиционных и деловых отходов производства. Неудовлетворительная работа торговых организаций сказалась на состоянии бюджета области. Не выполнен план реализации платных услуг, особенно отстают в этом отношении города Юрга, Ленинск-Кузнецкий и Топкинский район. Слабо изучают спрос на услуги. Не справляется с планом управление бытового обслуживания населения облисполкома (т. Паклин).

По поручению сессии областная плановая комиссия разрабатывает меры для увеличения производства товаров народного потребления и развития услуг, имея при этом в виду и денежные доходы людей, и недопоставки простейших товаров, и спрос на модные изделия.

Не сокращается количество отстающих подразделений в управлении жилищно-коммунального хозяйства (т. Заузелков), где мало поиска эффективности работы, нет изменений в деятельности спецбюро, в укреплении банно-прачечного хозяйства, недостаточна экономия тепла, электроэнергии, питьевой воды, плохо содержатся жилые дома, по-прежнему отстает материальная база, так как не используют возможности изготавливать необходимое оборудование на местных предприятиях.

Среда, здоровье

На эту тему в отчетный период прошла сессия. Реализация намеченного на ней принесла пользу: введены очистные в Березовском, Прокопьевске, установка для охлаждения и сжигания газов в Кемерове, закрыто два производства на Кемеровском анилинокрасочном заводе. Это не значит, что добились существенного улучшения экологической обстановки. Реки и воздух по-прежнему загрязняют. Меры, за которые голосовали депутаты, далеко не все выполняются. Особая роль в этом разделе работ отводится Кемеровскому горисполкому.

Много недостатков в профилактике здоровья людей. Нет особого внимания охране здоровья детей, в частности в Новокузнецке и Прокопьевске. Необходимо ускорить вывод женщин с производств, вредных для здоровья. Комитет по физической культуре и спорту облисполкома (т. Игнатюк) не добивается того, чтобы массовая физическая культура стала прежде всего средством укрепления здоровья людей.

Школы, культура

В области немало детских домов, школ-интернатов, которым уделяется недостаточно внимания, в том числе и со стороны депутатов. А ведь именно туда нужно направлять лучших педагогов, именно там необходимо создавать лучшие условия. Этого требует постановление. Облоно (т. Бублик), управление профтехобразования (т. Дмитриев) не сумели пока увлечь необходимостью перестройки педагогические коллективы.

Управление культуры (т. Бедин), горрайисполкомы, особенно в Новокузнецке, недооценивают необходимость охраны памятников истории и культуры.

Необходимо больше внимания уделять также домам-интернатам для престарелых, обслуживанию на дому одиноких людей. Это забота не только органов социального обеспечения (т. Курцев), но тех же школ, профтехучилищ, учреждений культуры.

Правопорядок

В борьбе с алкоголизмом явно преобладают административные меры, плохо используются возможности профилактики, особенно медицинской, недооценивается воспитательное воздействие. Все острее проблема борьбы с самогоно-, браговарением. Продолжается спекуляция спиртным. Особенно плохо дело в Новокузнецке, Березовском, Гурьевске, Киселевске, Тайге, Таштаголе, Юрге, во всех сельских районах. Тревожат наркомания и токсикомания, увеличилось число связанных с этим преступлений в Белове, Гурьевске, Киселевске, Мысках, Новокузнецке, Таштаголе, во многих сельских районах. Не хватает последовательности, гласности, слаба роль трудовых коллективов. Комиссии числятся формально, не организуют досуг, не борются за антиалкогольные убеждения. Местным Советам, их правоохранительным органам необходимо привлекать к строгой ответственности за нарушение антиалкогольного законодательства.

Для дела

В отчетный период проведены четыре сессии, 21 заседание исполкома и его президиума. Характерно, что к обсуждению каждого вопроса стали активнее привлекать депутатов и специалистов, больше стали считаться с общественным мнением. Материалы сессий обсуждали в трудовых коллективах, где выступило более 1300 человек, кроме того, более ста писем было от жителей. Число решений и постановлений сократилось. Каждый квартал проходили дни исполкома в городах и районах области, проводятся дни депутатов. Для расширения демократии требуется деловая связь с общественными самодеятельными формированиями. Она, к сожалению, недостаточна. Редко встречаются с активистами работники советских аппаратов, в том числе и облисполкома. На сессиях все еще мало депутатских запросов, нет информаций о выполнении критических замечаний.

В 311 Советов области избрано 17586 депутатов и 155 резервных депутатов. Это значительно больше, чем в прежнем созыве (почти на пятьсот человек). Во многих поселковых и сельских Советах обсуждали по нескольку кандидатур на должность председателя исполкома. В городах Березовский, Междуреченске, Таштаголе, Юрге, в районах — Кемеровском, Крапивинском, Новокузнецком — образовали советы старейших депутатов, во многих селах — производственно - территориальные депутатские группы. Все это имеет значение лишь в том случае, когда помогает преодолевать изложенные выше проблемы. Инерция, вялость, иждивенчество порождают разрыв между намерением и результатом, между словом и делом. Истекает срок выполнения постановления по социально-экономическому развитию Таштагола, но многие отделы и управления облисполкома так ничего и не сделали. Из-за этого же сдерживается развитие новых районов — Гурьевского и Осинниковского. Не выполнен каждый четвертый наказ избирателей. Аттестация, прошедшая в облисполкоме, показала, что многие работники советских аппаратов живут старым багажом, не способны реально оценить обстановку, найти рациональное решение. Четверо признаны несоответствующими должности, десять получили переаттестацию, отдельные освобождены от работы за нарушение норм советского руководителя. Вместе с тем высока сменяемость кадров в местных Советах: сменился каждый третий председатель.

За десять месяцев нынешнего года в облисполком поступило 6308 писем, обратились 1260 человек, только члены исполкома приняли 924 избирателя. Все это гораздо больше, чем в прошлом году. Самая острая проблема — жилье. Много жалоб на коммунальное, торговое, медицинское обслуживание. Немало повторных жалоб. Поступают они оттуда, где не изжиты волокита и поверхностность: из Новокузнецка, Прокопьевска, Киселевска, Березовского, Таштагола, из Тисульского, Чебулинского, Беловского районов.

Демократизация и гласность — вот необходимые условия того, чтобы каждый Совет стал хозяином своей территории не только на словах, но и на деле.

☆ ☆ ☆

Анализируя отчет исполкома областного Совета, депутаты высказывались одновременно и о плане экономического и социального развития области на 1988 год и о ходе выполнения такого же плана в 1987 году, о бюджете области на 1988 год и об исполнении бюджета за 1986 год. Их высказывания будут даны вместе с отчетом по этим вопросам.

Областной Совет народных депутатов признал работу исполкома удовлетворительной. В решении рекомендуется эффективнее использовать права и возможности Советов, совершенствовать формы организации работы и методы управления.

РЕКЛАМА РЕКЛАМА РЕКЛАМА РЕКЛАМА РЕКЛАМА РЕКЛАМА

ТЕАТР ДРАМЫ. СОН С ПРОДОЛЖЕНИЕМ. Начало в 10 и 13 час. ЖАННА—в 18 час. **26 ноября** днем ВСЕ МЫШИ ЛЮБЯТ СЫР, вечером—УТИНАЯ ОХОТА.

ТЕАТР ОПЕРЕТТЫ. XIV Всероссийская неделя «ТЕАТР — ДЕТЯМ И ЮНОШЕСТВУ». ГАСТРОЛИ КРАСНОЯРСКОГО ТЕАТРА ОПЕРЕТТЫ. НОВЫЕ ПРИКЛЮЧЕНИЯ БУРАТИНО. Начало в 10 и 14 час.

ФИЛАРМОНИЯ. Большой зал. БЛАГОТВОРИТЕЛЬНЫЙ КОНЦЕРТ В ПОЛЬЗУ ДЕТСКОГО ФОНДА СССР. В программе «РЕКВИЕМ» В. А. Моцарта. Исполнители: ХОР МАЛЬЧИКОВ МОСКОВСКОГО ХОРОВОГО УЧИЛИЩА ИМЕНИ СВЕШНИКОВА, художественный руководитель — народный артист РСФСР ВИКТОР ПОПОВ, солисты — заслуженная артистка РСФСР ЛЮДМИЛА БЕЛОБРАГИНА, АЛЕКСЕЙ МАРТЫНОВ, лауреат Международного конкурса ЭРИК КУРМАНГАЛИЕВ, БОРИС АГЕЕВ и СИМФОНИЧЕСКИЙ ОРКЕСТР КУЗБАССА. Дирижер—заслуженный деятель искусств РСФСР ВИКТОР БАРСОВ. Начало в 19 час. Билеты продаются.

ЦИРК. Представление, объявленное **на 25 ноября**, отменяется. Билеты подлежат возврату по месту приобретения.

ДОМ КИНО «МОСКВА». Большой зал. Новая музыкальная кинокомедия ЧЕЛОВЕК С БУЛЬВАРА КАПУЦИНОВ (10, 12, 14, 16, 18, 20, 21-50). **Малый зал.** Художественный фильм БЕЛЫЕ ВОЛКИ (10, 12, 16-50, 21). Занятие кинолектория «ПОДРОСТОК И ЗАКОН». Тема: «УБЕЖДЕНИЕ И ПРИНУЖДЕНИЕ В СОВЕТСКОМ ГОСУДАРСТВЕ». Художественный фильм ПРИНИМАЮ БОЙ (15). Занятие киноклуба «ЗЕРКАЛО». Художественный фильм «КРУГОВОРОТ». (18-30).

«ЮБИЛЕЙНЫЙ». Новые художественные фильмы: БОЛЬШОЙ ПРИЗ (10—для детей). АКСЕЛЕРАТКА (18). Новая музыкальная кинокомедия ЧЕЛОВЕК С БУЛЬВАРА КАПУЦИНОВ (11-30, 14, 16, 20, 21-50).

«КОСМОС». Художественные фильмы для детей. АЙБОЛИТ-66 (9, 11, 13, 15). БЕСКОНЕЧНАЯ ИСТОРИЯ (10, 12, 14, 15-50). Новые художественные фильмы: КАК СТАТЬ ЗВЕЗДОЙ, две серии (17, 20). ИЩУ ДРУГА ЖИЗНИ (18, 20, 21-40).

«ВРЕМЯ». Хроникально-документальные фильмы: ЦЕНА ВОДЫ (10). ВЫСШИЙ СУД (11, 16-20). Художественный фильм ФАВОРИТЫ ЛУНЫ (12-20, 14-20, 18, 20).

«ОКТЯБРЬ». СЛЕДЫ ОБОРОТНЯ (17, 19 21—детям смотреть не рекомендуется).

«МЕТАЛЛУРГ». ХОРОШО СИДИМ (18, 20). ПОСЛЕДНЯЯ РЕЛИКВИЯ (16).

«КОМСОМОЛЕЦ». ТАНЦЫ НА КРЫШЕ (15). САМРААТ, две серии (17, 20).

«ПРОГРЕСС». ДНЕВНИК КАРЛОСА ЭСПИНОЛЫ (10, 14). НОВЫЕ АМАЗОНКИ (11-30, 16, 17-50, 19-30, 21).

ДК имени 50-летия ОКТЯБРЯ. СОЗДАТЕЛЬ ПОЛИТИЧЕСКИХ ОБРАЗОВ (16, 18-10, 20 — детям смотреть не рекомендуется).

ДК ШАХТЕРОВ. НА ОСТРИЕ МЕЧА (16, 18-30, 20-30).

ДК СТРОИТЕЛЕЙ. АКСЕЛЕРАТКА (17, 19, 20-40).

ДК ПРОИЗВОДСТВЕННОГО ОБЪЕДИНЕНИЯ «АЗОТ». ПРИЧАЛЫ (18, 20).

ДК КОКСОХИМЗАВОДА. АКЦИЯ (17, 19, 21).

КЛУБ ШАХТЫ «СЕВЕРНАЯ». ПАПАШИ (18, 20).

МОЛОДЕЖНЫЙ ЦЕНТР ДОСУГА. Видеоклуб кафе «Кристалл». Мультсборники: ТОМ И ДЖЕРРИ (15-30). ДИСНЕЙЛЕНД (17). Танцевально - развлекательная программа (19-30).

Видеоклуб кафе «Льдинка». Жанр «антиутопии» в американском кинематографе. ПЛАНЕТА ОБЕЗЬЯН (16). КОНЕЦ ПЛАНЕТЫ ОБЕЗЬЯН (18). Вступительное слово киноведа А. ДМИТРИЕВА. Творчество режиссера ФРЭНСИСА ФОРДА КОППОЛЫ (США). КРЕСТНЫЙ ОТЕЦ (20). Вступительное слово киноведа А. ДМИТРИЕВА.

ВИДЕОКАФЕ «НОГРАДСКОЕ». Новый польский художественный фильм НУЖНО УБИТЬ ЭТУ ЛЮБОВЬ (19, 20-30).

ВНИМАНИЮ КИНОЗРИТЕЛЕЙ!
ДОМ КИНО «МОСКВА» И КИНОТЕАТР «ЮБИЛЕЙНЫЙ»
С 30 НОЯБРЯ

начинают показ нового художественного фильма «ЗАВТРА БЫЛА ВОЙНА».

Картина, поставленная на киностудии им. М. Горького по одноименной повести БОРИСА ВАСИЛЬЕВА, как и «ПОКАЯНИЕ» (режиссер Т. АБУЛАДЗЕ), обращает нас к трагической эпохе культа личности. И так же, как грузинский фильм, рождает гневный протест против бездушных властолюбцев, способных дискредитировать самую высокую и благородную цель.

Фильмом «ЗАВТРА БЫЛА ВОЙНА» дебютирует в кино режиссер ЮРИЙ КАРА.

В ролях: В. АЛЕНТОВА, Н. РУСЛАНОВА, В. ЗАМАНСКИЙ, С. НИКОНЕНКО и молодые актеры И. ЧЕРИЧЕНКО, Ю. ТАРХОВА, Н. НЕГОДА и Р. ОВЧИННИКОВ.

Принимаются заявки на коллективные посещения. Тел.: 25-55-44, 52-57-44.

ПО СТРАНАМ И КОНТИНЕНТАМ

Выставки СССР в Индии

ДЕЛИ, 24. Корр. ТАСС Михаил Капустин передает: С широким спектром советского изобразительного искусства знакомят индийских зрителей выставки «Искусство, рожденное Октябрем (1917—1987)» и «Советская скульптура из собрания Государственной Третьяковской галереи». Они открылись в залах Национальной галереи современного искусства в рамках проходящего в Индии фестиваля СССР.

Выступая на церемонии открытия выставок, министр людских ресурсов, здравоохранения и благополучия семьи П. В. Нарасимха Рао сказал, что разнообразие школ и направлений советского изобразительного искусства, высокие художественные достоинства представленных произведений являются наглядным свидетельством больших культурных достижений народов СССР.

Включенные в экспозицию произведения — золотой фонд не только советского, но и мирового искусства, отметил в своем выступлении министр культуры СССР В. Г. Захаров. Он выразил уверенность, что выставки послужат делу дальнейшего развития взаимопонимания и дружбы между народами Советского Союза и Индии.

На выставках широко представлены произведения советских художников 20—30-х годов, запечатлевших пафос революционной перестройки общества, полотна современных мастеров. Большой интерес посетителей вызывает скульптурная часть, где помещены копия композиции В. Мухиной «Рабочий и колхозница», ставшей символом фестиваля СССР в Индии, портрет В. И. Ленина в исполнении Н. Андреева, другие работы советских скульпторов.

В залах Национального музея начала работать художественная выставка «Западноевропейское искусство из собрания Государственного Эрмитажа», где представлена коллекция из 150 художественных произведений, в том числе полотна таких выдающихся мастеров, как Рафаэль, Рембрандт, Тициан, Ван Дейк. Многие из этих экспонатов впервые вывезены за пределы СССР для показа за рубежом.

Ковровыми портретами В. И. Ленина, Рабиндраната Тагора и Индиры Ганди открывается выставка «Ковры народного художника Азербайджанской ССР К. Алиева», развернутая в одном из павильонов выставочного комплекса «Прагати майдан».

ВЕНГРИЯ. В канун 70-летия Великого Октября досрочно сдан четвертый энергоблок Пакшской АЭС, имеющий важное значение для народного хозяйства республики. Уже в нынешнем году, сообщает агентство МТИ, станцией будет выработано 10 миллиардов киловатт-часов электроэнергии. Строительство этого крупного объекта атомной энергетики осуществляется в рамках советско-венгерского сотрудничества, на основе многосторонней кооперации с другими братскими странами социализма.

НА СНИМКЕ: пульт управления и контроля АЭС.

Телефото МТИ—ТАСС.

телетайп ТАСС

НЬЮ-ЙОРК. Курение —главная причина 50 проц. сердечных приступов у молодых женщин и женщин среднего возраста. Даже у тех курильщиц, которые ежедневно потребляют от одной до четырех сигарет, риск сердечных приступов в два с половиной раза выше, чем у некурящих. А у курящих женщин с повышенным кровяным давлением или больных диабетом такая опасность увеличивается в 22 раза.

К таким выводам пришли американские медики, завершив многолетнее исследование группы женщин в возрасте от тридцати до пятидесяти пяти лет. Доклад, опубликованный журналом «Нью инглэнд джорнел оф медисин», опровергает бытующие среди американок представления о том, что курение является причиной инфарктов и других нарушений сердечной деятельности только у мужчин.

В докладе напоминается, что сигареты не только во много раз увеличивают возможность сердечно-сосудистых заболеваний у курящих женщин, но и вызывают тяжелые болезни легких, наносят огромный вред плоду беременной женщины.

неонацизм

Продан пистолет Гитлера

НЬЮ-ЙОРК, 24. Корр. ТАСС Андрей Шитов передает: На аукционе в городе Ютика (штат Нью-Йорк) продан пистолет, принадлежавший в свое время главарю «третьего рейха» Гитлеру. Хотя, по признанию проводившего аукцион Джозефа Зилы, цена подобных образцов оружия, как правило, не превышает 20 тысяч долларов, в данном случае неизвестный покупатель выложил ни много ни мало 114 тысяч долларов.

Сам по себе факт продажи за невиданную в истории подобных аукционов сумму пистолета с вензелем «АГ» на рукоятке, возможно, не заслуживал бы особого внимания, если бы его можно было объяснить лишь чьей-то невинной страстью к коллекционированию. Но это далеко не так. Вокруг «реликвии», принадлежавшей бесноватому фюреру, задолго до продажи сознательно раздули ажиотаж. О ней писали в газетах, рассказывали по телевидению. При этом, естественно, выпячивалась на первый план личность владельца. И хотя открыто превозносить его персону здесь все-таки не осмеливались, о реках крови, пролитых по его вине, тоже предпочитали не упоминать.

Чем же объясняется столь вопиющее пренебрежение горькими уроками истории? Отвечая на этот вопрос, местные наблюдатели отмечают, что семена подобной «забывчивости» были посеяны американскими властями сразу после окончания второй мировой войны. Возглавив крестовый поход Запада против социалистического мира, Соединенные Штаты широко опирались в его подготовке и организации на «опыт» нацистов. Известно, что американские спецслужбы вопреки союзническим обязательствам Вашингтона вывезли из послевоенной Европы тысячи военных преступников. Многие из них, избежав законного возмездия, и по сей день преспокойно живут и здравствуют в США.

За попустительство «коричневой чуме» американцам приходится расплачиваться. В США — особенно в последние годы — процветают различные расистские и неонацистские группировки, терроризирующие страну. В Денвере (штат Колорадо) сейчас завершается суд над группой членов банды «порядок», расправившихся над местным радиокомментатором Аланом Бергом только за то, что он был евреем и выступал против разгула антисемитизма. Прежде эти же экстремисты были осуждены за ограбления банков и инкассаторских машин. В феврале будущего года в штате Арканзас должен начаться процесс по делу большой группы неонацистов, обвиняемых в заговоре с целью свержения правительства США и провозглашения «белой христианской Америки». Что ж, это закономерно: современным американским правым мешает даже условная буржуазная демократия.

СУВЕНИРЫ

УВАЖАЕМЫЕ КЕМЕРОВЧАНЕ И ГОСТИ ГОРОДА!
26 НОЯБРЯ

КЕМЕРОВСКИЙ УНИВЕРМАГ СОВМЕСТНО С ГОРОДСКИМ ОТДЕЛОМ НАРОДНОГО ОБРАЗОВАНИЯ впервые организует выставку-продажу изделий, выполненных умелыми и старательными руками учащихся школ г. Кемерово.

В большом выборе будут представлены фартуки разных моделей и разноцветные косынки для хозяек, различные по оформлению прихватки для кухни, нарядные салфетки, красивые макраме, выполненные с большим вкусом и фантазией, сшитые и вышитые юными умельцами наволочки, полотенца, простыни, пододеяльники, шторы, а также изготовленные детьми всевозможные сувениры из дерева, ручки для напильников и много других изделий.

ПРИГЛАШАЕМ ЗА ПОКУПКАМИ!

Выставка проводится на втором этаже ЦУМа в секции «Товары для детей».

Адрес ЦУМа: ул. Кирова, 37, телефон для справок 26-51-38.

Кемеровоторгреклама.

КУЗБАССКИЙ ПОЛИТЕХНИЧЕСКИЙ ИНСТИТУТ ПРОДОЛЖАЕТ ПРИЕМ СЛУШАТЕЛЕЙ

на подготовительное отделение по дневной форме обучения

Принимаются колхозники и рабочие всех отраслей народного хозяйства со стажем практической работы не менее двух лет, а также уволенные в запас военнослужащие из Вооруженных Сил СССР.

Стаж практической работы поступающих должен быть непрерывным в течение последнего года на направляющем предприятии, в организации или учреждении.

На специальность бухгалтерский учет и анализ хозяйственной деятельности принимаются лица, занятые учетом и контролем, имеющие стаж практической работы по специальности не менее двух лет.

Военнослужащие, уволенные в запас после прохождения воинской службы и не имеющие направлений от командования воинских частей, могут поступать на подготовительное отделение по направлениям предприятий и организаций при условии трудоустройства не позднее трех месяцев с момента увольнения в запас. Военнослужащие, проходившие срочную службу за пределами нашей страны, могут поступать по направлениям военкоматов.

Лица, направляемые на подготовительное отделение, представляют документ о среднем образовании, направление и характеристику с места работы за подписью первого руководителя (командира воинской части), секретаря партийной (комсомольской) организации, председателя профсоюзного комитета, заверенные гербовой или круглой печатью с указанием даты и цели выдачи, восемь фотокарточек размером 3×4 см, медицинскую справку формы № 086/у, копию трудовой книжки.

Прием заявлений до 25 ноября. Начало занятий 1 декабря. От военнослужащих заявления принимаются до 30 января. Документы представляются по адресу: г. Кемерово, ул. 50 лет Октября, 17, 5-й корпус КузПИ, ауд. № 5319, тел. 23-22-87.

театр

ЛЮДИ И РОБОТЫ

Новокузнецкий драматический театр имени Серго Орджоникидзе открыл XIV Всероссийскую неделю «Театр — детям и юношеству» спектаклем «Училка XXI века»

Хорошая традиция новокузнечан — ежегодно вводить в свою афишу новые наименования, адресованные молодому зрителю, — продолжена. Для очередной премьеры была избрана пьеса Виктора Ольшанского «Училка». Это фантастика. Действие происходит в XXI веке, когда люди давно уже обжили Луну, да и не одну ее; когда роботы стали столь же привычным предметом домашнего обихода, как для нас телефон.

Но не о технических чудесах речь. Ольшанский предлагает исследовать проблему отцов и детей на свой лад.

В новокузнецком спектакле практически паритетны пять составных его частей: драматургия, режиссура, сценография, актерские работы и музыкальное оформление. Московский режиссер, воспитанник театрального училища имени Щукина Н. Кучер, имеющий пятнадцатилетний стаж практической работы взял в свой спектакль молодежную группу театра, тех, кто полнее мог выразить его замысел. А замысел таков: поставить в центр проблематики формирование юношеской души, показать несостоятельность роботизации человеческого общества, несовместимость живого организма человеческой семьи с бездуховностью машин.

А ведь, это далеко не гипотетические проблемы. Да, в наших домах пока еще нет роботов-учителей, мы пока еще отправляем своих детей в школы, где они сидят рядом с себе подобными за одним столом. Это так, но мало ли и сейчас родителей, которые телеэкраном укрыли себя и от собственных детей, и от всего мира — точно так же, как укрывается суперсовременным телеглазом мать Марка, шестнадцатилетнего героя «Училки»? Да и учителей-роботов хватает уже сегодня. Пусть они пока что не из пластика и мозг у них не позитронный, но это не мешает им полностью утратить человеческое содержание.

Интересно и точно оформила спектакль ученица известного театрального художника Т. Сельвинской Екатерина Кострикина. Геометрически холодно, по-компьютерному безошибочно расчерченное пространство, выдержанное в единой белой, стерильной гамме. Жизнь в эту геометрию вносит лишь появление учителя-робота Нэнси Айлен. Да, как это ни странно звучит, но именно робот вносит настоящую жизнь в замкнутый мирок людей. Правда, вскоре выясняется, что Нэнси никакой не робот, просто это отчаявшаяся, потерявшая работу учительница. Но Нэнси не окончательно потеряла веру в себя, она именно потому и надевает маску робота, что стремится вернуть человеку человеческое, хочет доказать, что живое общение, живое участие подростку необходимее всех чудес XXI века. Нэнси полностью не побеждает, спектакль имеет, как теперь принято говорить, «открытый финал», но правда, безусловно, остается за ней, а правда эта из тех, что заставляет крепко задуматься сидящих в зале сверстников Марка. Ведь в школе нашей есть не только роботы-учителя, в ее классах сидит немало и роботов-учеников, а на родительские собрания приходят и роботы-родители, подобные родителям Марка.

Музыка в спектакле «Училка XXI века» является очень значительной составной частью действия. Хорошо подобранные, умело смонтированные и точно размещенные в канве спектакля фрагменты композиций Раймонда Паулса, индийского музыканта Сабраманиана и польской группы «Петр и Павел» постоянно поддерживают в зрителе ожидание чего-то сверхъестественного и тревожного. Даже когда артисты на сцене молчат, музыка продолжает начатый ими диалог со зрителем.

Новый спектакль новокузнечан принял первых зрителей и заслужил уже благодарную их оценку. Мы сегодня говорим о своих проблемах, не прибегая к эзопову языку, но подросток устроен иначе, чем взрослый человек, он чаще именно эзопов язык усвоит скорее. Не этим ли объясняется интерес новокузнецких школьников к спору Нэнси с ее бывшей коллегой? А в интересе том автору данных строк довелось убедиться наглядно.

В свою афишу XIV Всероссийской недели «Театр — детям и юношеству» новокузнечане включили, помимо «Училки», спектакли для самых маленьких «Чубрик» и «Белоснежка и семь гномов», для старшеклассников — «Ловушку», «Бег», «Месье Амилькар платит...». В школах пройдут зрительские конференции, а театр пригласит юных своих почитателей за кулисы.

Б. СИНЯВСКИЙ,
спец. корр. «Кузбасса».
г. Новокузнецк.

фотоконкурс «Земля Кузнецкая»

Александр САНАРОВ (Новокузнецк).
Художник Александр Бобкин.

шахматы

Завершилось первенство города

Почти одновременно закончились первенства города по шахматам среди женщин и среди команд трудовых коллективов.

В первом турнире борьбу вели десять сильнейших шахматисток областного центра. Звание чемпионки завоевала второкурсница инженерно-экономического факультета КузПИ Наталья Панжинская с результатом восемь очков. Второе и третье места заняли перворазрядницы, учащиеся школы № 26 Наталья Золотарева и Татьяна Козырева.

Соревнование команд трудовых коллективов, которое долгие годы не проводилось (как, кстати, и женское первенство), не удалось сделать массовым. В финале вместо восьмерки команд соревновались лишь четыре коллектива.

И. ВОЛЧИХИН,
председатель городской федерации шахмат, главный судья соревнований.
г. Кемерово.

тираж «Спортлото»

Результаты 47-го тиража лотереи «Спортлото» «6 из 45» и «5 из 36» состоявшегося 22 ноября 1987 года.

«6 из 45»: 1, 11, 16, 17, 28, 38.

«5 из 36»: 9, 17, 21, 27, 28.

(ТАСС).

ТВ Р

25 ноября

I ПРОГРАММА
Передачи ЦТ.
7.00 «90 минут».
8.35 «Проверка на дорогах». Художественный фильм.
10.20 Старты надежд
11.05—11.15 Новости
Перерыв до 16.00
16.00 Новости
16.10 Прожектор перестройки
16.20 «Утсав — праздник дружбы». Премьера документального фильма.
17.10 Н. Г. Чернышевский. Страницы жизни и творчества.
18.05 «Характеристика». Премьера документального телефильма
18.35 Мультфильм.
18.45 Сегодня в мире.
19.00 Человек и закон.
19.30 Мультфильм для взрослых
19.45 Концерт Государственного квартета имени А. Бородина
20.25 «Покушение». Премьера.
21.00 Время
21.35 Прожектор перестройки
21.45 Проблемы, поиски, решения.
23.15 Играет народный артист РСФСР И. Ойстрах
23.40—00.10 Сегодня в мире.
II ПРОГРАММА
Передачи ЦТ.
8.00 Утренняя гимнастика.
8.15 «Почем фунт робота?». Документальный фильм.
8.35, 9.35 Музыка 1-й класс. Сказка в музыке «Детский альбом» П. И. Чайковского.
9.05, 13.25 Немецкий язык. 1-й год обучения.
10.05 Учащимся СПТУ. Астрономия. Солнце.
10.35, 11.40 Общая биология. 9-й класс. Микроэволюция.
11.05 Поэзия С. Орлова.
12.10 «Дни Турбиных». Художественный телефильм. 1-я серия.
13.55 Новости.
14.05 Рассказы о театре и литературе.
15.30—16.10 «Москва. Год 1917-й». Документальный фильм.
Перерыв до 18.00
КЕМЕРОВО
18.00 Новости Кузбасса.
18.05 Увлеченность. Выступает хор Дворца пионеров им. В. Волошиной г. Кемерово.
18.35 «Спасибо — жизнь моя».
19.20 У нас в гостях актриса театра и кино Р. Нифонтова.
Передачи ЦТ.
20.00 Спокойной ночи, малыши!
КЕМЕРОВО
20.15 Осторожно, огонь!
20.30 Кузбасс. День за днем.
Передачи ЦТ.
21.00 Время
21.35 Прожектор перестройки.
21.45 «Дни Турбиных». Художественный телефильм. 2-я серия.
23.00—23.25 «Старый новый город». Премьера документального телефильма.
III ПРОГРАММА
18.05 Новости.
18.15 Требуется идея. Итоги телеконкурса по теме «Маяут».
19.00 Сельский час.
20.00 Спокойной ночи, малыши!
20.15 Реклама.
20.20 «Экспромт». Документальный телефильм.
20.30 М. де Фалья. Семь испанских народных песен.
21.00—21.35 Время.

6.40 Программа передач. Погода. 6.43 Новости Кузбасса. Погода. 7.30 Новости Кузбасса. 7.40 «Дисциплина и ответственность». Заметки журналиста. 7.58, 8.25 Погода. 8.27 Обзор газеты «Кузбасс». 8.32 А. Лукиновский. Пьесы для эстрадного оркестра. 8.40 «Техвестник» ЦНТИ Кузбасса. 8.45 Объявления (по горсети). 11.15 «Труженикам села». Концерт. 15.30 Фрагменты из опер Д. Верди и Ж. Бизе. 18.40 Новости Кузбасса. Погода. Программа передач на 26 ноября. Стереопередача: 19.10 Поет М. Матье. 19.55 Песни Р. Паулса исполняют А. Кукуле и Л. Вайкуле. 20.15 Играет оркестр Чехословацкого телевидения.

издано в Кемерове

ОПРАВДАТЬ ДОВЕРИЕ

С семи вечера до четырех часов утра шло партийное собрание на Томусинской ГРЭС. Коммунисты станции добивались одного — возвращения на пост секретаря парткома В. Н. Аржаева. И добились.

Большие силы нужны, чтобы оправдать столь огромное доверие людей, и Виктор Николаевич в своей книге «Доверили — не подведи!» рассказывает о нелегкой, но такой нужной работе секретаря парткома. Литературную запись произвела и прокомментировала высказывания Аржаева журналистка Н. В. Спирина.

Новая книга Кемеровского издательства окажет неоценимую помощь тем, кто только начинает свой путь на партийной, комсомольской работе, тем, кто по долгу службы призван руководить и принимать решения.

Б. ВАСИН.

телетайп ТАСС

ЛЬВОВ, 24. Оригинальные старинные шахматы верховинских чабанов и другие народные игры Закарпатья воссоздали ученики Ужгородского училища прикладного искусства. Эти необычные изделия представлены на выставке, открывшейся в областном музее народной архитектуры и быта. Большую коллекцию записей сельских игр и игрушек из различных районов республики собрали также сотрудники Львовского отделения Института искусствоведения, фольклора и этнографии имени М. Ф. Рыльского Академии наук Украины.

СОЧИ, 24. Необычный, праздничный туристский маршрут открыт на Черноморском побережье — для молодоженов. Их ждут экскурсионные поездки по самым красивым уголкам Северного Кавказа, посещение театра, бассейн. Молодым отданы лучшие номера гостиницы «Весна» — двухкомнатные, с видом на море, цветным телевизором. Предоставлен туристам и минироавтобус.

КУЙБЫШЕВ, 24. Настоящий самолет «приземлился» перед входом в Куйбышевский речной вокзал, где проходит выставка научно-технического творчества молодежи. Просторное здание не смогло вместить все образцы; настолько широк диапазон творчества молодых конструкторов — от летательных аппаратов и лазерных установок до туристского снаряжения. Основная цель организаторов экспозиции — внедрение лучших ее образцов в производство.

письмо с комментарием

«ЧУЖИЕ» БОЛЬНЫЕ

Дорогая редакция! Помогите нам полюбительно решить больной в буквальном и переносном смысле вопрос. Работаем мы в совхозе «Севский», живем в пос. Севск, что в нескольких километрах от Киселевска. Но если возникает нужда полечить детям больной зуб или попасть на прием к педиатру, то надо отпрашиваться с работы на целый день и ехать за десятки километров в Центральную райбольницу Прокопьевского района.

Раньше наших детей принимали Киселевская стоматологическая поликлиника № 1 и детская поликлиника № 3. Теперь туда не попадешь, говорят: горздрав запретил принимать «чужих» больных детей. «Чужих» — это нас, сельских.

Может быть, все-таки вопрос можно решить? Ведь и в здравоохранении сегодня идет перестройка, цель которой — лучше, качественнее и оперативнее обслужить заболевшего человека.

Т. ДАВЫДОВА, В. НЕКРАСОВА, Ю. ЯБЛОНСКАЯ и другие — всего 25 подписей.
пос. Севск
Прокопьевского района.

ДЕЛЕНИЕ больных на «наших» и «чужих», не однажды оборачивавшееся непоправимой бедой для того, кто нуждается в медицинской помощи, оказывается, на редкость живучая несуразность. Несмотря на то, что речь в данном-то случае идет о здоровье детей.

Несколько дней мы предпринимали попытки решить «больной вопрос Севска» с руководителями Киселевского горздравотдела. И вот, наконец, выезд в поселок главного стоматолога и главного педиатра города, беседа с авторами письма в редакцию, кажется, расставили акценты так, как и требовалось. Слово — заведующему отделом здравоохранения Киселевского горисполкома, кстати, врачу-педиатру В. Н. Лопатину:

— Конечно, полностью взять на себя медицинское обслуживание жителей поселка Севск наш город не может. Тем более в условиях предстоящего эксперимента и перехода на новые формы работы, включая элементы хозрасчета, когда руководители лечебных учреждений обязаны будут считать каждый рубль, держать на контроле расход лекарств и т. д. В таких условиях выход, пожалуй, есть лишь один: заключить договор с руководством совхоза «Севский». Заинтересовано оно лечить детвору в городских поликлиниках — пусть выделяет на это определенные суммы.

Должен сказать, что авторы письма в редакцию почему-то обошли вниманием весьма существенные детали давней традиции — город Киселевск, так уж сложилось, никогда не отказывал поселку Севск Прокопьевского района в экстренной медицинской помощи. Внезапно заболел ребенок или получил травму взрослый — принимаем в свои больницы без разговоров. Часто «скорая» доставляет женщину-роженицу из совхоза в городской родильный дом. Срочно требуется кому-то из сельских жителей операция — городские хирурги становятся к операционному столу.

При острой зубной боли или высокой температуре никто никогда не отказывал в помощи детям поселка. Другое дело — плановые прививки, профилактические посещения врача-педиатра, визиты к стоматологу и т. д. В данных случаях не стоит жителям Севска обходить свою родную районную больницу.

Кстати, стоматологи города регулярно выезжают в сельскую местность. Цель этих поездок — санация полости рта сельских жителей. Только до сих пор наши специалисты предпринимали путешествия по другим районам — куда посылала областная стоматологическая поликлиника. Просьба же жителей Севска натолкнула нас на вполне логичный вопрос: почему бы стоматологам Киселевска не посвящать свои сельские командировки, скажем труженикам соседнего с городом совхоза «Севский»? Высказали мы свою мысль главному стоматологу облздравотдела Ю. Ф. Дубенскому. И он согласился с нашими доводами. Значит, очередные поездки стоматологи Киселевска будут совершать в Севск. А будет лучше поставлена санация — не станет столь уж большого наплыва больных с острой зубной болью.

Горздравотдел Киселевска на днях проведет совещание главных специалистов и руководителей лечебных учреждений. Еще раз напомним всем, что в экстренных ситуациях жителям поселка Севск не должно быть ни одного случая отказа в медицинской помощи в городе.

отзовитесь!

В марте 1942 года письма, отправленные на фронт моему брату Аргудяеву Михаилу Алексеевичу, вернулись обратно. На одном из конвертов была пометка «Выбыл неизвестно куда» и подписи однополчан из Кемерова: Щетинкин Ардашов Филиппов, Коровин. Где и когда погиб. Михаил неизвестно.

Прошу товарищей брата откликнуться и написать по адресу: 656099 г. Барнаул, ул. Дмитрова, д. 79, кв. 58, Аргудяевой Наталии Алексеевне.

цирк

КАКОЙ ГОД НА АРЕНЕ?

Грустные заметки об одном представлении

В Кемерове цирк любят. Открытия нового сезона с нетерпением ждали поклонники этого жизнерадостного искусства. Не случайно все билеты на первые представления программы были проданы задолго до премьеры. И вот манеж залит прожекторным светом, звучит задорная музыка...

Оставим на совести создателей невнятный парад-пролог, долженствующий, очевидно, символизировать стремление советских людей к миру на планете. Во всяком случае после попытки нескольких девушек исполнить русский народный танец и проезда по арене двух велосипедистов с флагами ведущий выкрикнул в микрофон сомнительного литературного качества стихотворные строчки о том, что на земле должны остаться только «такие снаряды, как трапеции, кольца, батуты».

И вот началось представление. Как известно, цементировать программу, придавать ей нужный ритм и настрой призваны клоуны. В рекламе сказано: «Весь вечер на манеже клоуны Ярославль Пигель и Александр Руснак». Действительно, весь вечер этот дуэт общается со зрителями. Но с чем выходят артисты на манеж, какими приемами стараются вызвать смех, что хотят сказать людям, пришедшим на представление?

Так называемая «выходная реприза», т. е. первая встреча клоунов и зрителей. Один из артистов стоит в «гордой позе», опершись на тросточку, партнер эту тросточку выбивает ногой, стоявший, разумеется, падает, «победитель» констатирует: «чуть-чуть не упал!..». Как тут не вспомнить возникшие в послевоенное время на базарах больших и малых городов брезентовые палатки-балаганы! Именно под их сводами (представления — через каждые 45 минут!) размалеванные клоуны в рыжих париках «веселили» публику этой «шуткой». Тогда смеялись.

После знакомства не возникает сомнения, что, выйдя на арену в момент, когда униформисты убирают предохранительную сетку воздушного полета, кто-то из клоунов скажет: «Вот это раскладушечка!..». Так и случилось. (Заметим в скобках, что «остроту о раскладушечке» только в прошлом сезоне довелось слышать из уст разных клоунов в трех различных программах). Хочется спросить артистов: из каких древних балаганных сундуков извлекли они давным-давно отработанные репризы «Заброс мячик», «Сколько пирожков?», «Спрятал яблоко» и т. д.? «Под гипнозом» один клоун снимает с другого часы, а второй (по идее, более ловкий) в отместку «снимает» с партнера, извините, трусы. (Тоже «шутка», ставшая почему-то излюбленной в клоунском репертуаре).

Пигель и Руснак решили стать «говорящими клоунами». В их репризах немало текста. Не говоря о том, что произносится он неумело, сам этот текст до того безликий, до того «заезженный», что невольно напрашивается вопрос: кто же утверждал репертуар, просматривал выступление дуэта, прежде чем дать «добро» на выход артистов к широкому зрителю? За стенами цирка идет 1987 год, но, похоже, об этом не догадываются исполнители, избравшие трудную дорогу юмористов, сатириков. Ни одной своей находки нет в их выступлении, клоунские «маски», т. е. характеры, взаимоотношения не разработаны совсем. Об актуальности и остроте клоунской программы говорить не приходится. На это нет и намека.

Ладно, оставим в покое клоунов. В конце концов почти в каждой программе случаются творческие неудачи. Беда в том, что большинство номеров представления, открывшего новый сезон Кемеровского цирка, тоже производит впечатление незавершенности, во всяком случае радости не приносит.

Есть в этой программе фрагменты несколько лучше остальных. Так, в «Медвежьем спорт-ревю» под руководством Виктории и Николая Андроновых трюковая часть работы с гималайскими медведями не вызывает сомнения. Но сложный сам по себе номер совсем не выстроен драматургически, не продуман. Отсюда и кажущаяся его затянутость, и отсутствие яркого финала, и, что особенно важно, не сыграны артистами взаимоотношения с партнерами-животными. Может в будущем стать интересным номером «Воздушный полет» под руководством Владимира Степанянца. Но пока за всех партнеров (за исключением ловитора) в поте лица трудится безусловный мастер своего дела — руководитель номера. Хорошую подготовку демонстрирует жонглер на лестнице Людмила Фролова. Правда, молодой артистке еще недостает опыта, но это, как говорится, придет с годами.

И эти, и некоторые другие номера представления, наверное, имеют право на существование. Но когда они собраны в одной программе, лишенной необходимой цирку яркости, захватывающей неожиданности, когда еще рядом с ними нам показывают, к примеру, сценку с дрессированными собачками «На цирковом пляже», сделанную с предельным дефицитом вкуса, тут уж...

Не будем перечислять всех артистов, занятых в представлении. Тем более что впереди «гвоздь программы» — означенное на афише «красной строкой» иллюзионное шоу под руководством заслуженной артистки РСФСР Наталии Милаевой. Трудно нынче зрителя чем-нибудь удивить. Но ведущим мастерам иллюзионного жанра это удается. Нередко, следя за каскадом «чудес», происходящих на манеже, мы приходим в восторг от «магических» превращений, калейдоскопа неразгаданных тайн.

Если чем и удивляет аттракцион Н. Милаевой, так это... примитивностью. Иные исполняемые трюки стоят на уровне раздела «юный фокусник» в популярных изданиях для школьников. Остальное давно видено и хорошо знакомо. Если и есть загадки в этом иллюзионном шоу, то только одна: почему часть реквизита украшена морскими символами? Впрочем, думается, отгадку тут не знает и сама артистка.

Что касается актерской подачи аттракциона, то исполнительнице тоже можно предъявить самые серьезные претензии. Мы понимаем, что немалая доля работы в исполнении иллюзионных трюков приходится на ассистентов, что роль реквизита здесь огромна. Но ведь именно личность артиста — мага и чародея, — его манера поведения, его внутренний настрой, наконец, — неотъемлемый, важнейший компонент представления. В данном случае, не выйди вдруг Н. Милаева на арену, замени ее любым другим исполнителем, — ничего не изменится. Потому что именно полным отсутствием режиссуры и актерского мастерства отличается иллюзионное шоу, показом которого открылся новый цирковой сезон в Кемерове.

Возможно, эти заметки написаны в непривычно резком тоне. Но продиктованы они только одним: искренней любовью автора к искусству цирка. Непростительно, когда стараниями артистов зритель выходит после представления в унылом настроении, когда суррогат выдается за подлинное искусство. Честное слово, зрители Кемерова достойны куда более интересных и ярких цирковых программ. Будем надеяться, что они появятся на нашем манеже, ведь новый сезон только начинается.

И. ЛЯХОВ,
заслуженный работник культуры РСФСР.
г. Кемерово.

в организациях ДОСААФ

Именное знамя

Недавно Беловской образцовой автошколе ДОСААФ вручено именное Красное знамя как символ чести, доблести и славы. Знамя вручил и тепло поздравил личный состав школы с этим событием председатель обкома ДОСААФ Г. Г. Самофалов.

Принимая знамя, начальник автошколы, возглавляющий ее в течение 34 лет, участник Великой Отечественной войны В. Н. Рузаев заверил, что коллектив преподавателей и мастеров производственного обучения будет и впредь повышать качество подготовки водителей, достойно выполнять все задачи, поставленные перед школой.

К знаменательному дню автошкола пришла с заметными успехами. Полностью и качественно выполнен годовой план подготовки специалистов для Вооруженных Сил СССР и народного хозяйства. Более 92 процентов выпускников закончили курс обучения на «хорошо» и «отлично». Почти все будущие военные водители сдали экзамены ГАИ с первого раза. В школе отличные учебные кабинеты, автодром, прочная материальная база. Сложился качественный состав преподавателей и мастеров производственного обучения.

Школа по заслугам еще в 1979 году получила звание образцовой, а в этом году в ходе всекузбасского общественного смотра ей присвоено звание «Предприятие высокой культуры производства».

На торжественной церемонии присутствовали многие родители курсантов, представители общественных организаций города. Праздник закончился принятием торжественного обещания будущих водителей и посвящением их в состав курсантов автошколы ДОСААФ.

Г. МЕНОВЩИКОВ.
г. Белово.

МНОГИЕ молодые ребята, которым предстоит служба в рядах Советской Армии, проходят полный курс молодого бойца в клубе юного десантника, созданном в СГПТУ-66. Здесь они изучают приемы рукопашного боя, мотодело, прыгают с парашютом.

Помогают будущим защитникам Родины постигать азы военного дела преподаватель, подполковник запаса Василий Михайлович Любеев.

НА СНИМКЕ: В. М. Любеев со своими воспитанниками.

Фото С. Кельберга.
г. Кемерово.

погода

Гидрометбюро сообщает:
25 ноября днем по области будет переменная облачность, без осадков. Ветер переменный 5—10 метров в секунду. Температура 29—34 местами 21—26 градусов мороза. Утром местами туман. Давление будет расти, влажность существенно не изменится.

Вторая страница сегодняшнего номера — сменная.

Зам. редактора
А. Н. ПАРШИНЦЕВ.

НАШ АДРЕС:
650630, ГСП, г. Кемерово, проспект Октябрьский, 28.

ТЕЛЕФОНЫ:
для справок — 52-32-74, справки по письмам — 52-03-22.

Адрес издательства «Кузбасс»: 650630, ГСП, г. Кемерово, проспект Октябрьский, 28.

Газета выходит 300 раз в году
Тираж 260 тыс. экз. Объем 2 п. л.

ИНДЕКС 51901

ОП 04449. Заказ № 272.
1 2 3 4 5 6