Кемеровская область
научная библиотека
Газетно-журнальный

Орган Кемеровского обкома КПСС и областного Совета народных депутатов

Пролетарии всех стран, соединяйтесь!

КУЗБАСС

Газета издается с 7 января 1922 года.

242 (19272).

СРЕДА, 21 октября 1987 г.

Цена 3 коп.

МАСШТАБНОСТЬ ОСУЩЕСТВЛЯЕМЫХ ДЕЛ

Восьмая сессия Верховного Совета СССР одиннадцатого созыва

Радикальная реформа хозяйственного механизма, намеченная XXVII съездом партии, развитая последующими Пленумами ЦК КПСС, затронула все стороны жизни страны. В усилении поступательного развития народного хозяйства, надежной работы всех его отраслей особое значение приобретает предстоящий — третий год пятилетки. В этот решающий для судьбы перестройки период необходимо сконцентрировать энергию всех и каждого для воплощения в реальность планов экономического и социального развития.

Именно с таких позиций обсуждают программу на ближайшее будущее депутаты, собравшиеся на восьмую сессию Верховного Совета СССР одиннадцатого созыва. Она открылась 19 октября в Большом Кремлевском дворце совместным заседанием палат.

Аплодисментами встретили депутаты и гости товарищей **Горбачева М. С., Алиева Г. А., Воротникова В. И., Громыко А. А., Зайкова Л. Н., Лигачева Е. К., Никонова В. П., Рыжкова Н. И., Слюнькова Н. Н., Соломенцева М. С., Чебрикова В. М., Шеварднадзе Э. А., Щербицкого В. В., Яковлева А. Н., Демичева П. Н., Долгих В. И., Ельцина Б. Н., Соловьева Ю. Ф., Талызина Н. В., Язова Д. Т., Бирюкову А. П., Добрынина А. Ф., Лукьянова А. И., Медведева В. А., Разумовского Г. П., Капитонова И. В.**

На заседании председательствовал Председатель Совета Союза Л. Н. Толкунов.

Единогласно утверждаются повестка дня сессии и порядок ее работы. На обсуждение вынесены вопросы:

1. О заместителе Председателя Президиума Верховного Совета СССР от Киргизской ССР.

2. О Государственном плане экономического и социального развития СССР на 1988 год и о ходе выполнения Государственного плана экономического и социального развития СССР в 1987 году.

3. О Государственном бюджете СССР на 1988 год и об исполнении Государственного бюджета СССР за 1986 год.

4. О результатах рассмотрения предложений депутатов, высказанных в ходе обсуждения на седьмой сессии Верховного Совета СССР проекта Закона СССР о порядке обжалования в суд неправомерных действий должностных лиц, ущемляющих права граждан.

5. Об утверждении Указов Президиума Верховного Совета СССР.

Депутаты переходят к рассмотрению первого вопроса повестки дня сессии. Слово предоставляется первому секретарю ЦК Компартии Киргизии депутату **Масалиеву А. М.**, который по поручению депутатов Верховного Совета СССР от Киргизской ССР, партийных и советских органов республики внес предложение избрать заместителем Председателя Президиума Верховного Совета СССР от Киргизской ССР депутата **Акматова Таштанбека**, Председателя Президиума Верховного Совета Киргизской ССР.

Сессия избрала единогласно депутата Акматова Т. заместителем Председателя Президиума Верховного Совета СССР.

С докладом о Государственном плане экономического и социального развития СССР на 1988 год и о ходе выполнения плана в 1987 году выступил первый заместитель Председателя Совета Министров СССР, председатель Госплана СССР депутат **Талызин Н. В.**

Слово для доклада о Государственном бюджете СССР на 1988 год и об исполнении бюджета за 1986 год предоставляется министру финансов СССР депутату Гостеву Б. И.

Слово для выступления предоставляется президенту Академии наук СССР депутату **Марчуку Г. И.** Академия наук СССР рассмотрела проект Государственного плана на 1988 год, сказал он, и считает, что в нем отражены все главные концепции перестройки, разработанные XXVII съездом КПСС и последующими Пленумами ЦК КПСС.

Проекты плана и бюджета на 1988 год реализуют стратегический курс партии на социальное переустройство общества. В них заложен резкий поворот экономики к интенсивному развитию. Важнейшей особенностью плана является большая, чем ранее, ориентация на научно-технический прогресс.

Основным источником повышения национального дохода является ресурсосбережение. Почти 80 процентов прироста продукции должно быть обеспечено за счет экономии ресурсов. Это важнейшая задача.

Оратор обратил внимание на то, что более чем на 20 процентов за один год возрастут темпы применения лазерной, мембранной, радиационной технологий, методов порошковой металлургии и композиционных материалов. Ускоренными темпами предусмотрено развитие производства вычислительной техники.

Большое значение придается исследованиям в области физики высоких энергий, электроники, информатики и вычислительной техники, энергетики, новых веществ, высокотемпературной сверхпроводимости, биотехнологии, химической технологии и некоторым другим направлениям.

С января 1988 года отраслевая наука переходит на хозяйственный расчет, самофинансирование и самоокупаемость. Академическая и вузовская наука, связанная с долговременным поиском новых идей, в основном будет финансироваться из бюджета, но и здесь будет осуществлен переход на финансирование приоритетных исследований, в том числе через систему государственных заказов.

Оратор предложил утвердить проекты Государственного плана и бюджета на 1988 год.

На трибуне — председатель ВЦСПС депутат **Шалаев С. А.** Профсоюзные органы на всех уровнях, указал он, принимали участие в разработке проектов Государственного плана и Государственного бюджета СССР на 1988 год, содержащейся в них социальной программы. Большинство высказанных ВЦСПС, центральными комитетами профсоюзов замечаний и предложений было конструктивно рассмотрено Госпланом и Минфином СССР и нашло отражение в этих документах.

В представленных проектах реально воплощается линия партии на ускорение социально-экономического развития, углубление осуществляемой в стране перестройки. Расходы Государственного бюджета на финансирование образования, здравоохранения, культуры, социальное обеспечение увеличены по сравнению с нынешним годом и будут значительно большими, чем когда-либо. Растет производство продуктов питания, товаров народного потребления.

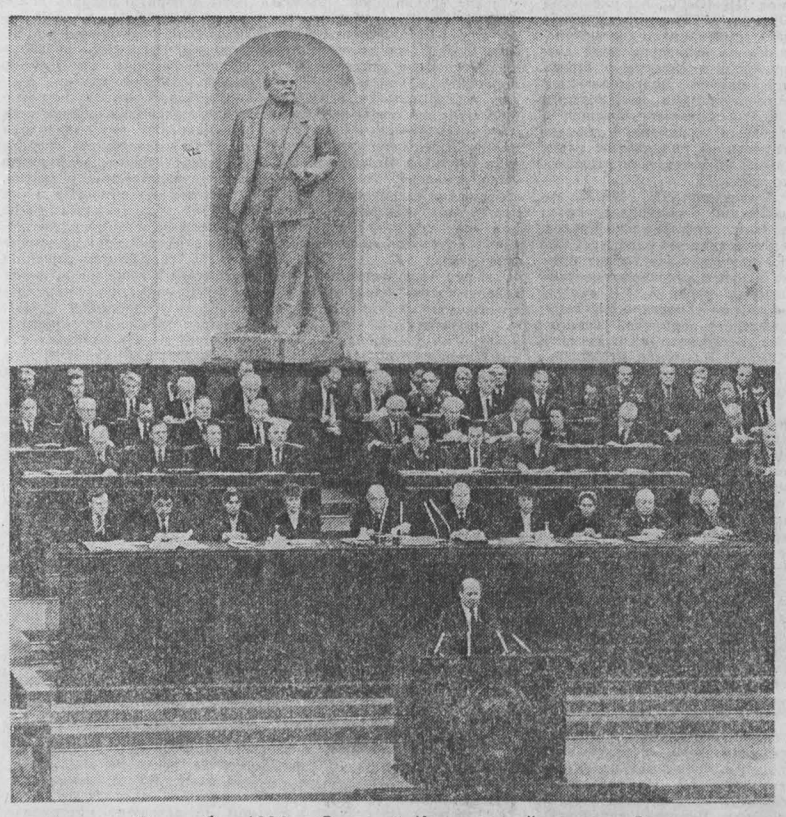

Москва, 19 октября 1987 г. Большой Кремлевский дворец. Восьмая сессия Верховного Совета СССР одиннадцатого созыва. Фото И. ГРИЧЕРА.

Это, подчеркнул председатель ВЦСПС, реальные, ощутимые плоды перестройки, плоды разработанной XXVII съездом КПСС сильной социальной политики. Такая забота о людях, безусловно, будет должным образом воспринята всеми трудящимися нашей страны, всем советским народом.

Далее оратор остановился на вопросах, которые сегодня, в преддверии реформы, вызывают у трудовых коллективов большую озабоченность. До настоящего времени многие объединения и предприятия не смогли заключить хозяйственные договоры на 1988 год. С особой тревогой говорилось также о проблемах обеспечения материальной сбалансированности заданий будущего года, коренного улучшения материально-технического снабжения.

Заложенный в плане новый подход, отметил депутат, закрепляющий непосредственную связь благосостояния каждого работника и социального развития трудового коллектива с конечными результатами хозяйственной деятельности, имеет для профсоюзов принципиально важное значение.

Председательствующий огласил запрос депутатов к заместителю Председателя Совета Министров СССР, председателю Бюро Совета Министров СССР по топливно-энергетическому комплексу Б. Е. Щербине о том, какие уроки извлечены из прошлогодних упущений в снабжении народного хозяйства и населения теплом и электроэнергией и как обеспечивается готовность соответствующих служб к наступлению холодов. Был также оглашен запрос к министру легкой промышленности СССР В. Г. Клюеву о мерах, которые принимаются для выпуска разнообразных, высококачественных товаров, отвечающих современным требованиям населения.

На этом первое совместное заседание палат Верховного Совета СССР закончилось. Работа сессии продолжена на раздельном заседании палат.

В Совете Национальностей

В 14 часов в зале заседаний палат Верховного Совета СССР началось первое заседание Совета Национальностей.

Собравшиеся аплодисментами встретили товарищей **Никонова В. П., Чебрикова В. М., Шеварднадзе Э. А., Яковлева А. Н., Язова Д. Т., Бирюкову А. П., Добрынина А. Ф.**

Заседание проходило под председательством Председателя палаты **А. Э. Восса.**

Минутой молчания собравшиеся почтили память депутатов, скончавшихся за время, прошедшее после седьмой сессии.

С содокладом постоянных комиссий Совета Национальностей о Государственном плане экономического и социального развития СССР на 1988 год и о ходе выполнения плана в 1987 году, о Государственном бюджете СССР на 1988 год и об исполнении бюджета за 1986 год выступил председатель Планово-бюджетной комиссии палаты **Н. И. Масленников.** Постоянные комиссии, сказал он, предварительно рассмотрели Государственный план и бюджет СССР на 1988 год, проанализировали ход выполнения плановых заданий текущего года, исполнение бюджета СССР за 1986 год.

Оратор отметил, что комиссии изыскали возможность увеличения производства и реализации товаров народного потребления на общую сумму 159,4 миллиона рублей в розничных ценах и вносят предложение утвердить план на 1988 год с учетом этих поправок.

От имени комиссий выступавший внес предложение с учетом **указанных поправок** утвердить Государственный бюджет СССР на 1988 год по доходам и расходам в сумме 443,645,321 тысячи рублей. Внесено также предложение утвердить отчет об исполнении бюджета за 1986 год.

Затем оратор остановился на некоторых вопросах, имеющих важное значение для обеспечения успешного выполнения плановых заданий.

Главный упор в ходе предварительного рассмотрения плана был сделан на анализе проблем развития промышленности и в первую очередь — машиностроительного комплекса. Указывались конкретные направления усиления организаторской работы Советов Министров союзных республик, местных Советов по выполнению комплексной программы по товарам и услугам. Серьезное внимание было уделено анализу состояния бюджетов союзных республик.

Курс партии на перестройку, сказал, открывая прения, первый секретарь Винницкого обкома Компартии Украины депутат **Криворучко Л. Л.**, получает всемерную поддержку и одобрение трудящихся нашей области. Уже сейчас стало у нас больше организованности, порядка, дисциплины. К сожалению, подчеркнул депутат, далеко не всюду пока наведен должный порядок, есть инертность, безынициативность, боязнь гласности, боязнь нового.

Нашим детям предстоит завтра углублять и развивать процесс перестройки, подчеркнула учительница Белыничской средней школы № 1 Могилевской области депутат **Лобачева Е. Я.** Высокие темпы развития экономики позволяют быстрее решать проблемы укрепления материальной базы школы. Депутат отметила, что за время работы в условиях школьной реформы не произошло заметных сдвигов в строительстве учреждений просвещения.

Министр нефтяной промышленности СССР депутат **Динков В. А.** отметил, что нефтяная промышленность ликвидировала образовавшуюся задолженность и сегодня работает с перевыполнением заданий пятилетнего плана.

Вместе с тем, отметил оратор, предстоит еще очень многое сделать для того, чтобы преодолеть недостатки, накопившиеся в отрасли — в целом и в отдельных регионах.

Обсуждаемые проекты плана и бюджета страны нацелены на проведение сильной социальной политики, отвечают задачам перестройки в каждой союзной республике, сказал первый секретарь ЦК Компартии Латвии депутат **Пуго Б. К.** Он внес предложение принять оба документа.

Депутат говорил о коренных проблемах совершенствования экономики, подчеркнул необходимость более широкого участия в этой работе научных сил. Большое внимание в выступлении было уделено совершенствованию интернационального воспитания советских людей, усилению борьбы с идеологическими диверсиями реакционных империалистических кругов Запада.

О конкретных результатах, достигнутых в ходе перестройки, рассказал машинист экскаватора разреза «Богатырь» производственного объединения «Экибастузуголь» Павлодарской области Казахской ССР депутат **Шарипов А-Р. А.** Он сообщил, что многотысячный коллектив, достойно встречая 70-летие Великого Октября, реализовал за девять месяцев этого года сверх плана 770 тысяч тонн угля.

Проблемам экологии, охраны окружающей среды посвятил свое выступление председатель правления Союза писателей Литовской ССР депутат **Малдонис А. М.**

На каждом участке политической, экономической и общественной жизни республики, сказал первый секретарь Тбилисского горкома Компартии Грузии депутат **Алавидзе В. И.**, пробиваются ростки обновления, оздоравливается морально-психологический климат.

В Совете Союза

В зале заседаний палат Верховного Совета СССР в 17 часов началось первое заседание Совета Союза.

Депутаты и гости аплодисментами встретили товарищей **Горбачева М. С., Алиева Г. А., Воротникова В. И., Громыко А. А., Зайкова Л. Н., Лигачева Е. К., Рыжкова Н. И., Слюнькова Н. Н., Соломенцева М. С., Щербицкого В. В., Демичева П. Н., Долгих В. И., Ельцина Б. Н., Соловьева Ю. Ф., Талызина Н. В., Лукьянова А. И., Медведева В. А., Разумовского Г. П., Капитонова И. В.**

Заседание проходило под председательством Председателя Совета Союза Л. Н. Толкунова.

Минута молчания — дань памяти депутата Жанказиева С. Б., скончавшегося за время, прошедшее после седьмой сессии.

На заседании председателем Планово-бюджетной комиссии избран депутат Качура Б. В.

С содокладом постоянных комиссий Совета Союза о Государственном плане на 1988 год и о ходе выполнения плана в 1987 году, о Государственном бюджете СССР на 1988 год и об исполнении бюджета за 1986 год выступил заместитель председателя Планово-бюджетной комиссии Совета Союза **Хомяков А. А.** Во многом успех дела ускорения развития страны, сказал он, зависит от того, насколько полно отражены принятые решения в плановых заданиях 1988 года. Постоянные комиссии Совета Союза совместно с комиссиями Совета Национальностей предварительно рассмотрели проекты плана и бюджета.

Оратор отметил, что сформирована принципиально новая структура государственного плана, исходя из новых показателей, которые нацелены на освобождение хозяйственных процессов от давления затратных подходов.

Комиссии особое внимание уделили положению дел в машиностроительном комплексе. В центре внимания постоянных комиссий палат находились также вопросы осуществления сильной социальной политики партии и государства.

Далее выступавший остановился на проблемах агропромышленного комплекса.

От имени комиссий оратор внес предложение с учетом этих поправок утвердить Государственный план и бюджет СССР на 1988 год.

Практически все отрасли народного хозяйства республики заметно прибавили в работе, сказал заместитель Председателя Совета Министров РСФСР депутат **Горшков Л. А.** Но на конечных результатах хозяйствования по-прежнему сказывается еще бытующая ориентация производства на валовые показатели.

Оратор высказал соображения, касающиеся насущных проблем развития экономики Российской Федерации.

Главной отличительной особенностью Государственного плана на 1988 год, сказал Председатель Совета Министров Украинской ССР депутат **Масол В. А.**, является то, что в нем отчетливо проявился отход от привычной, сложившейся практики разработки подобных документов. При разработке Государственного плана Украинской ССР, продолжал оратор, исходили из того, что будущий год — это первый год, когда трудовые коллективы начнут действовать в условиях нового Закона о государственном предприятии (объединении).

Заложенный в проект плана приоритет развития социальной сферы, неуклонного улучшения жизни и труда москвичей — вот основа динамичного роста производства, подъема экономики столицы, отметил второй секретарь Московского городского комитета КПСС депутат **Беляков Ю. А.**

Об активизации роли местных Советов в решении проблем социального развития Ленинграда рассказал бригадир слесарей-сборщиков производственного объединения «Кировский завод» депутат **Захаров И. В.**

Министр путей сообщения СССР депутат **Конарев Н. С.** поддержал основные показатели Государственного плана и заявил, что будет сделано все для его безусловного выполнения по всем позициям, относящимся к работе железнодорожного транспорта.

Вместе с тем депутат говорил о неполной удовлетворенности проработками плана. Выступавший полностью принял высказанные на сессии критические замечания в адрес своего министерства.

Заведующая женской консультацией Душанбинской городской поликлиники № 8 Таджикской ССР депутат **Ахмедова И. Х.** отметила, что развитие системы здравоохранения в Таджикистане свидетельствует о том, что далеко не все возможности, которыми располагает в этом плане республика, используются с полной отдачей.

Об эффективности нового хозяйственного механизма рассказал на примере области первый секретарь Гродненского обкома Компартии Белоруссии депутат **Клецков Л. Г.** Практика показывает, что именно хозрасчетным коллективам сопутствуют наиболее высокие, стабильные успехи.

Отметив характерные особенности Государственного плана и бюджета страны, Председатель Совета Министров Узбекской ССР депутат **Кадыров Г. Х.** указал на социальную направленность созидательных программ Узбекистана.

Выступление депутата, однако, не походило на отчет об успехах. Так, он признал, что пока плохо обстоит дело с развитием в республике машиностроения. Требует серьезной перестройки структура промышленности.

20 октября палаты Верховного Совета СССР продолжат обсуждение проектов плана и бюджета страны на 1988 год.

(ТАСС).

О заседаниях восьмой сессии Верховного Совета СССР одиннадцатого созыва

20 октября 1987 года в 10 часов в зале заседаний палат Верховного Совета СССР в Кремле состоялось заседание Совета Союза.

☆ ☆ ☆

20 октября 1987 года в 13 часов в зале заседаний палат Верховного Совета СССР в Кремле состоялось заседание Совета Национальностей.

Встреча М. С. Горбачева

с первыми секретарями обкомов партии

Генеральный секретарь ЦК КПСС М. С. Горбачев 19 октября встретился с первыми секретарями обкомов партии областей и автономных республик Нечерноземной зоны РСФСР.

В ходе встречи подчеркивалось, что этот обширный регион занимает исключительно важное место в жизни всей нашей страны. Здесь сосредоточены мощные индустриальные центры, крупные сельскохозяйственные районы, большие научные силы и культурные ценности прошлого и настоящего. На всех исторических этапах этот регион играл огромную роль в борьбе за прогресс и строительство новой жизни.

Состоялся обстоятельный обмен мнениями по вопросам хода перестройки, выполнения принятой ранее программы по Нечерноземной зоне, совершенствования организаторской и политической работы.

В ходе беседы выступили первые секретари обкомов партии: Свердловского — Ю. В. Петров, Московского — В. К. Месяц, Орловского — Е. С. Строев, Новгородского — И. И. Никулин, Калининградского — Д. В. Романин, Псковского — Ю. Н. Погорелов, Калининского — Н. Ф. Татарчук, Мордовского — А. И. Березин.

Руководители обкомов рассказали об активизации общественно-политической жизни на местах, о работе по обеспечению ускорения социально-экономического развития областей и республик зоны. Подчеркивалось большое значение принятых партией постановлений по Нечерноземью для укрепления материальной базы производства и уровня социально-культурной жизни села. Был высказан ряд предложений по совершенствованию работы на этом направлении, а также критических замечаний в адрес министерств и ведомств.

Завершая беседу, М. С. Горбачев подчеркнул, что на партийных комитетах и парторганизациях лежит особая ответственность за дальнейшее развитие и углубление всех процессов перестройки, более активное использование возможностей, которые она открывает в экономической жизни, демократизации и гласности. Партийные организации должны быть в авангарде перестройки.

Это особенно важно, если учесть, что в зоне накопилось немало нерешенных проблем, создались трудности и определенные противоречия, касающиеся прежде всего социального развития деревни, отдачи от вложенных средств и созданных здесь фондов, комплексного развития производительных сил региона.

Внедрение новых методов хозяйствования, коллективный и семейный подряд, хозрасчет — предмет повседневной заботы партийных организаций. Областные комитеты партии и их первые секретари должны больше заботиться о партийном обеспечении перестройки, о включении в нее всех наших кадров, всех коммунистов, каждого человека.

Во встрече принимали участие кандидат в члены Политбюро ЦК КПСС Ю. Ф. Соловьев, секретарь ЦК КПСС Г. П. Разумовский.

(ТАСС).

ЯРМАРКА АКАДЕМГОРОДКА

НОВОСИБИРСК, 20 октября. [Корр. ТАСС В. Ельмаков]. Лабораторные разработки Академгородка представлены на ярмарке научно-технических идей, открывшейся вчера в Новосибирске. Ученые демонстрируют оборудование, ресурсосберегающие технологии для ведущих отраслей — машиностроения, химической, электронной и инструментальной промышленности, приборостроения.

Новинки прошли проверку на предприятиях.

на предпраздничной вахте — горняки Кузбасса

Рубеж взят досрочно

Инициатор социалистического соревнования горняков бассейна — очистная бригада И. З. Софронова с шахты «Первомайская» объединения «Северокузбассуголь» давала слово выдать на-гора во втором году пятилетки 600 тысяч тонн коксующегося угля. Передовой коллектив вышел на высокий рубеж значительно раньше срока, 16 октября.

Таких темпов выемки угля, как сегодня, у передового коллектива еще никогда не бывало, хотя с апреля ему пришлось осваивать совсем не знакомый до того комплекс «Глиник». И дело тут не только в мастерстве, настойчивости.

Всегда выделявшиеся на шахте спаянностью, творческим отношением к работе, Иннокентий Зиновьевич и его товарищи и на этот раз не изменили своему характеру. Они первыми в бассейне и отрасли перешли с конца прошлого года на полную экономическую самостоятельность — самоокупаемость и самофинансирование, что способствовало дальнейшему повышению коллективной ответственности и еще большей слаженности в работе. Доведя месячную нагрузку на комплекс до 76 с лишним тысяч тонн, бригада очень бережно, по-хозяйски относится к оборудованию и материалам, добывает самый дешевый по затратам уголь.

В. КАЛАЧИНСКИЙ.

г. Березовский.

Скоростной режим — норма

Проходчики бригады А. И. Булгакова с шахты «Северная» не первый год выступают в бассейне инициаторами соревнования за высокую нагрузку на забои и горную технику.

Юбилей Октября передовой коллектив встречает трудовым достижением — 15 октября пройдены последние метры в счет плана двух лет пятилетки. За двадцать один с половиной месяц под землей пройдено комбайнами ГПК более семи тысяч метров вскрывающих угольные запасы горных выработок.

Бригада А. И. Булгакова одной из первых в бассейне и объединении «Северокузбассуголь» проложила путь к успешному применению коллективного подряда на подготовительных работах. Прогрессивная форма организации и стимулирования труда помогла коллективу в сложных горно-геологических условиях вскрыть дополнительные внутренние резервы, сделать скоростные темпы проходки постоянной своей нормой.

В. ВАЛЕНТИНОВ.

г. Кемерово.

Успех обогатителей

15 октября по календарю третьего года пятилетки начали работать трудящиеся ЦОФ «Кузнецкая» объединения «Гидроуголь». За прошедшие месяцы двенадцатой пятилетки предприятие выпустило шесть миллионов 413 тысяч тонн концентрата. Производительность труда к уровню прошедшей пятилетки возросла на 25 процентов. Получено 4,5 миллиона рублей сверхплановой прибыли, за счет снижения себестоимости продукции сэкономлено 2,5 миллиона рублей.

До конца года обогатители фабрики выработают еще 450 тысяч тонн концентрата.

Весомый вклад в выполнение плана двух лет пятилетки внесли технологические смены, которыми руководят М. Д. Сытов и С. М. Кабиков.

Н. ЛОСКУТОВА.

г. Новокузнецк.

...и водителей

На производственном календаре водителей автоколонны № 1 Краснобродской автобазы производственного объединения «Кемеровоуголь» уже ноябрь. С начала года вывезено около 18 миллионов тонн горной массы.

Экипажи большегрузных автомобилей, возглавляемые А. В. Дуровым, М. И. Поленчиком, В. А. Егоровым и В. Ф. Теребиловым, выполнили годовую программу по перевозкам грузов. По-хозяйски относятся в этих коллективах к использованию материальных и энергетических ресурсов. С начала года сэкономлено семь тысяч тонн дизельного топлива.

Л. АЛЬТМАН.

ст. инженер производственного объединения «Кемеровоуголь».

г. Белово.

О ГОСУДАРСТВЕННОМ ПЛАНЕ ЭКОНОМИЧЕСКОГО И СОЦИАЛЬНОГО РАЗВИТИЯ СССР НА 1988 ГОД И О ХОДЕ ВЫПОЛНЕНИЯ ПЛАНА В 1987 ГОДУ

Доклад первого заместителя Председателя Совета Министров СССР, председателя Госплана СССР депутата Н. В. ТАЛЫЗИНА

Сессия Верховного Совета СССР приступает к рассмотрению Государственного плана экономического и социального развития СССР на 1988 год накануне большого события — 70-летия Великой Октябрьской социалистической революции. За семь десятилетий советский народ под руководством Коммунистической партии превратил свою Родину в мощное экономически развитое государство.

Достижения нашей страны в политическом, экономическом, социальном и духовном развитии служат убедительным подтверждением жизненности марксистско-ленинского учения, раскрывают огромный потенциал социализма.

Активная внешняя политика нашего государства, направленная на сохранение и укрепление всеобщего мира, прекращение гонки вооружений, ликвидацию ядерной опасности, получила широкое международное признание.

Последовательным осуществлением идеалов Великого Октября стала развернувшаяся в нашей стране после апрельского (1985 г.) Пленума ЦК КПСС перестройка. Партия поставила задачу в полной мере раскрыть и использовать все преимущества и созидательные возможности социализма, ускорить социально-экономическое развитие, вывести производительные силы на качественно новый уровень, создать все условия для всестороннего развития советского человека. Сегодня можно с полным правом сказать, что целостная концепция перестройки, которая нашла свое воплощение в документах XXVII съезда партии, январского и июньского (1987 г.) Пленумов ЦК КПСС, последовательно и целенаправленно воплощается в жизнь. За прошедшее после апрельского Пленума ЦК КПСС время проведена огромная работа по практическому решению крупных задач во всех областях жизни нашего общества и прежде всего в его решающей сфере — экономике.

Говоря далее о ходе выполнения Государственного плана в нынешнем году и двух лет пятилетки, докладчик подчеркнул, что к оценке достигнутых результатов в развитии народного хозяйства за истекший период пятилетки следует подходить с учетом ее особой роли в реализации стратегии ускорения социально-экономического развития страны. Эта пятилетка призвана обеспечить решительный переход экономики на путь интенсивного роста и одновременно заложить прочный фундамент для дальнейшего продвижения вперед.

Никогда ранее вопросы интенсификации экономики, мобилизации ее глубинных резервов не играли такой решающей роли, как сейчас. Только на этой основе можно полностью преодолеть негативные явления, сложившиеся в развитии экономики в прошлом, повысить ее темпы и эффективность, достичь подъема благосостояния советского народа.

Ход выполнения плана в текущем году показывает, что экономика страны в основном развивается в соответствии с показателями пятилетнего плана на 1987 год. Темпы прироста промышленного производства за девять месяцев составили 4,8 процента к плановой базе, а к фактической базе — 3,6 процента. В целом можно ожидать, что основные показатели пятилетки за два года будут выполнены. Прирост промышленного производства за два года составит 8,9 процента, сельского хозяйства — около 10 процентов. Устойчиво работают топливно-энергетический комплекс, металлургический, растет производство продукции в агропромышленном комплексе, в том числе в животноводстве.

Улучшается работа строительных организаций. Значительно возросла доля средств, направляемых на техническое перевооружение и реконструкцию действующих производств. Это позволяет более высокими темпами обновлять созданный потенциал, повышать его производительность и эффективность использования.

Экономический рост во все большей мере идет за счет интенсивных факторов. Важная роль в решении этой задачи отводится новому хозяйственному механизму.

Повсеместно реализуется активная социальная политика. Рост заработной платы рабочих и служащих соответствует пятилетке, а оплата труда колхозников выше, прирост реальных доходов населения за два года составил 4,6 процента. Сверх плана растут общественные фонды потребления. Наращивается производство товаров народного потребления, расширяется сфера услуг, по многим видам товаров и услуг предусмотрено превышение заданий пятилетки.

Настойчиво проводится линия на ускорение строительства объектов социальной сферы и прежде всего жилых домов. Капитальные вложения на создание материально-технической базы социальной сферы за два года составят около 95 миллиардов рублей, что на 11 миллиардов превысит задания пятилетки. За счет всех источников финансирования сверх пятилетнего плана будет введено в эксплуатацию более 15 миллионов квадратных метров жилья.

В то же время в отдельных отраслях не удалось достичь намеченных планом заданий, обеспечить стабильный и устойчивый рост производства.

Определенные трудности в 1987 году возникли в машиностроении. Народному хозяйству недодается значительное количество оборудования, медленно повышается его качество. Отрасль оказалась не подготовленной к высоким заданиям пятилетки, к требованиям государственной приемки.

В текущем году замедлились темпы роста производства в легкой промышленности. Допускается недовыполнение договорных обязательств. Пока плохо используются возможности нового хозяйственного механизма. Минлегпром СССР не обеспечивает коренного улучшения положения дел по снабжению населения трикотажем, обувью и рядом других товаров. Мало что сделано для повышения качества продукции.

Недовыполняется план товарооборота. Не все министерства, республиканские и местные органы уделяют первостепенное внимание вопросам развития производства товаров и услуг. Нет необходимой требовательности и со стороны Минторга СССР и Центросоюза СССР, а именно они должны стоять на страже интересов покупателя.

В целом, оценивая хозяйственную обстановку в стране к началу 1988 года, председатель Госплана СССР отметил, что есть все основания сделать вывод: за истекшее время развитие экономики проходит динамично, в соответствии с основными заданиями пятилетнего плана.

Переходя далее к представленному Советом Министров СССР на рассмотрение сессии Государственному плану экономического и социального развития СССР на 1988 год, он подчеркнул, что план разработан в соответствии с установками XXVII съезда КПСС и последующих Пленумов ЦК КПСС, положениями Закона СССР о государственном предприятии (объединении), на основе заданий двенадцатой пятилетки и проектов планов, подготовленных министерствами, ведомствами СССР и Советами Министров союзных республик, и сориентирован на дальнейшее улучшение качества экономического роста.

Политбюро ЦК КПСС на заседании 8 октября рассмотрело проект плана на 1988 год и в основном его одобрило. Было отмечено, что проект плана в целом отвечает стратегическому курсу XXVII съезда партии на ускорение развития советского общества, установкам январского и июньского (1987 г.) Пленумов ЦК по коренной перестройке управления экономикой.

Предстоящий год имеет большое значение в наращивании динамизма развивающейся в стране перестройки, повышении эффективности общественного производства. В соответствии с пятилетним планом в 1988 году необходимо обеспечить более высокие темпы роста общественного производства, чем в первые два года пятилетки. Этим решается задача принципиальной важности — усиление поступательного характера и устойчивости развития советской экономики, создания надежной основы для выполнения пятилетнего плана в целом.

Прирост произведенного национального дохода к плану текущего года составит 4,3 процента, продукции промышленности — 4,5, продукции сельского хозяйства — 3,4 процента. Производительность общественного труда повысится на 4,2 процента. Более полно будут использоваться интенсивные факторы экономического развития. За счет роста производительности труда будет получен практически весь прирост национального дохода, продукции промышленности и сельского хозяйства, объемов работ в строительстве и на железнодорожном транспорте.

Меры по повышению уровня использования производственного потенциала, в основном за счет перехода на двухтрехсменный режим работы, позволяют в целом улучшить динамику фондоотдачи.

Особое внимание при разработке плана на 1988 год уделялось сбалансированности экономики как важнейшего условия стабильной работы всех отраслей народного хозяйства. Принципиально новым в этой пятилетке является обеспечение прироста установленных объемов производства и строительства в решающей мере за счет экономии материально-технических ресурсов. При рассмотрении проекта плана на Политбюро ЦК было отмечено, что «ресурсосбережение становится, в сущности, единственным источником удовлетворения возрастающих потребностей народного хозяйства».

За три года пятилетки металлоемкость национального дохода должна снизиться на 6,9 процента, а энергоемкость — на 5,3 процента. Для выполнения этой задачи министерства, ведомства и Советы Министров союзных республик обязаны обеспечить экономию материальных ресурсов в строгом соответствии с заданиями пятилетнего плана.

Нужно отметить, что действие нового хозяйственного механизма только разворачивается и пока слабо влияет на экономию материальных ресурсов. В этих условиях необходимо особое внимание обратить на разработку организационно-технических мер по экономии ресурсов и держать их под постоянным контролем министерств и трудовых коллективов.

Важным принципиальным фактором для эффективного функционирования нового хозяйственного механизма будет введение с 1 января 1988 года в действие Закона СССР о государственном предприятии (объединении). Он создает качественно иные условия для деятельности предприятий, знаменует крупный шаг в практическом осуществлении перестройки экономики страны. Полный хозрасчет превращается в реальность. В будущем году произойдет масштабный переход многих предприятий к работе на принципах полного хозрасчета и самофинансирования. Они будут производить более 60 процентов промышленной продукции.

В условиях широких прав предприятий, хозрасчета, когда часть производственной программы, не охваченная номенклатурой государственного заказа, теперь формируется ими самостоятельно на основе хозяйственных договоров, все трудовые коллективы для обеспечения высоких темпов работы в первую очередь должны заботиться о полной загрузке мощностей своих предприятий, придавать первостепенное значение их наращиванию и модернизации.

Снижение темпов экономического развития предприятия означает для его коллектива прямое уменьшение средств на оплату труда, социальное и производственное развитие.

Важной особенностью плана на 1988 год является более масштабное, чем предусмотрено в пятилетке, осуществление мер по ускоренному решению социальных вопросов и, прежде всего, развитию материальной базы социальной сферы. Четыре пятых всего национального дохода направляется на удовлетворение потребности населения. В Государственном бюджете расходы на образование, науку, здравоохранение и социальное обеспечение возрастают в 1988 году вдвое быстрее, чем национальный доход.

В структуре прироста фонда накопления в национальном доходе значительно увеличится доля основных фондов в непроизводственной сфере. На будущий год она повысится до 34,8 процента против 29,5 процента по пятилетнему плану. В строительно-монтажных работах по народному хозяйству 46 процентов, то есть почти половина от общего объема, направляется на развитие непроизводственной сферы. Такого удельного веса средств, необходимых для решения социальных вопросов, никогда ранее не было.

В то же время задачи, поставленные пятилетним планом по развитию материального производства, наращиванию экономического потенциала страны, остаются неизменными. В этих условиях, чтобы осуществить такой структурный сдвиг, требуется значительно повысить эффективность капиталовложений, направляемых в производственную сферу, а также намного лучше использовать действующий производственный потенциал, сделать в плане упор на интенсивные факторы роста.

Наряду с осуществлением крупных централизованных мероприятий в плане в полной мере учитывается и то обстоятельство, что перевод предприятий на полный хозрасчет и самофинансирование позволяет за счет заработанных ими средств ускорить и более тесно увязать возможности повышения благосостояния с конечными результатами деятельности трудовых коллективов.

Реальные доходы на душу населения возрастут в 1988 году на 2,7 процента, что соответствует пятилетнему плану. Общая сумма выплат и льготы населению из общественных фондов потребления составят 171 миллиард рублей, или на 3,5 миллиарда рублей больше, чем по пятилетке. Среднемесячная заработная плата рабочих и служащих достигнет 206,8 рубля и на 0,4 процента превысит расчеты к пятилетнему плану. Средняя оплата труда колхозников в общественном хозяйстве составит 172,4 рубля, что на 2,9 процента выше, чем по пятилетке.

Важной частью социальной программы являются государственные мероприятия по повышению уровня жизни народа. На эти цели централизованно предусмотрено 4,1 миллиарда рублей, что больше пятилетнего плана. Большое значение в плане уделено наращиванию объемов розничного товарооборота. Он определен в размере 363 миллиарда рублей и превышает план 1987 года на 9,3 миллиарда рублей.

Производство продовольственных товаров составит 142,3 миллиарда рублей, или на 3,4 процента выше, чем по пятилетке, непродовольственных товаров — 119,9 миллиарда, то есть с превышением пятилетки на 7,8 миллиарда рублей, товаров легкой промышленности — 92,8 миллиарда рублей (в розничных ценах). Объем платных услуг населению возрастет на 11,9 процента и составит 63,1 миллиарда рублей.

Значительно более быстрыми темпами развивается материальная база социальной сферы. Жилых домов будет построено 128,9 миллиона квадратных метров. Предусмотренные объемы жилищного строительства позволят улучшить жилищные условия примерно 11,5 миллиона человек.

В плане улучшается соотношение в развитии коммунального хозяйства и жилищного строительства: капитальные вложения на коммунальные нужды возрастают в три раза быстрее, чем на жилье. Намечено построить школ примерно на 1,7 миллиона мест, профтехучилищ — на 189 тысяч мест. Предусмотрен крупный шаг в обеспечении населения детскими дошкольными учреждениями. Планируется ввод детских садов и яслей почти на миллион мест, это также превышает показатели пятилетки. Сверх заданий пятилетнего плана будет построено детских домов, школ-интернатов для сирот, домов-интернатов для престарелых, домов ребенка.

Дальнейшее развитие получит здравоохранение. За счет нового строительства намечено построить больниц на 78 тысяч коек, на 200 тысяч посещений в смену расширяются возможности амбулаторно-поликлинических учреждений.

Выше пятилетнего плана намечено строительство клубов, районных домов культуры, театров и кинотеатров.

Однако осуществляемое в планах приоритетное направление больших средств на развитие социальной сферы не сопровождается пока столь же решительным переломом в их освоении.

В плане предусмотрены значительные мероприятия по охране природы. На комплекс природоохранных работ направляется около 3 миллиардов рублей государственных капитальных вложений.

В докладе подробно освещены проблемы повышения технического уровня отраслей промышленности, развития производственных комплексов, ускорения научно-технического прогресса.

В промышленности приоритет, безусловно, сохраняется за машиностроительным комплексом. Это — основа технического перевооружения всего народного хозяйства. Проблема развития машиностроения по праву является сейчас народнохозяйственной. В целом по машиностроению объем производства намечается увеличить на 7,1 процен-

(Окончание на 3-й стр.)

Доклад публикуется с сокращениями.

О ГОСУДАРСТВЕННОМ БЮДЖЕТЕ СССР НА 1988 ГОД И ОБ ИСПОЛНЕНИИ ГОСУДАРСТВЕННОГО БЮДЖЕТА ЗА 1986 ГОД

Доклад министра финансов СССР депутата Б. И. ГОСТЕВА

Нынешняя сессия Верховного Совета СССР проходит в канун 70-летия Великой Октябрьской социалистической революции — события всемирно-исторического значения, открывшего новую эпоху в развитии человечества, сказал докладчик. За минувшие годы наша страна превратилась в могучую социалистическую державу. Создан гигантский производственный и научно-технический потенциал, осуществлены глубочайшие социальные преобразования. Коренным образом изменились финансы. Они стали важным средством реализации экономической политики партии.

Стратегический курс апрельского (1985 г.) Пленума ЦК КПСС и XXVII съезда партии на ускорение социально-экономического развития страны положил начало подлинно революционным переменам. На современном этапе, отмечал М. С. Горбачев, советский народ, партия, руководствуясь ленинским учением, творчески развивая его, продолжают дело революции через перестройку, обновление всех сфер жизни общества.

Реализуются на практике установки январского и июньского (1987 г.) Пленумов ЦК КПСС о радикальной реформе управления экономикой. Органическая ее часть — перестройка финансово-кредитного механизма, нацеленная на более активное использование социалистических товарно-денежных отношений, полного хозяйственного расчета, оптимальное сочетание интересов государства, трудовых коллективов и каждого трудящегося.

В текущем году из бюджета профинансированы основные мероприятия по развитию материального производства и социальной сферы.

В то же время в ходе его исполнения пришлось подойти более экономно к расходам на текущие нужды. Не обеспечивают задания по прибыли машиностроение, нефтехимическая и легкая промышленность. Ниже запланированного поступит налог с оборота. Некоторые республики — РСФСР, Грузия, Азербайджан, ряд местных Советов не обеспечивают выполнение своих бюджетов. В отдельных отраслях народного хозяйства медленно снижаются издержки производства, допущен недостаток собственных оборотных средств, значительных размеров достигли неплатежи.

Говоря об основных показателях и особенностях Государственного бюджета на 1988 год, докладчик отметил, что бюджет разработан исходя из принципиально новой финансовой политики, положений Закона о государственном предприятии и создает необходимые условия для широкого внедрения полного хозрасчета и самофинансирования. По доходам и расходам бюджет представляется в сумме 443,5 млрд. рублей.

Рост доходов определяется социалистическими накоплениями. Прибыль в народном хозяйстве, включая соответствующую часть дохода торговли, составит 215,3 млрд. рублей и увеличится на 7,9 процента.

Качественные сдвиги происходят в структуре доходов бюджета. В новых условиях хозяйствования ресурсы перераспределяются в пользу предприятий. В их распоряжении остается более 100 млрд. рублей для самофинансирования производственного и социального развития.

Принципиальная новизна заключается и в том, что доходы бюджета в решающей степени сформированы на основе долговременных экономических нормативов. Так построены взаимоотношения с предприятиями 27 промышленных министерств, строительства, транспорта и ряда других отраслей.

Повышается роль ресурсных платежей. Они достигнут 45,7 млрд. рублей. По предприятиям, переведенным на полный хозрасчет и самофинансирование, их доля составит 60 процентов. Наряду с платой за производственные фонды, впервые вводится плата за трудовые ресурсы. В перспективе эти виды платежей станут ведущими, что усилит противозатратную направленность финансового механизма.

Внедрение новых принципов формирования доходов не только повысит заинтересованность предприятий в конечных результатах, но и укрепит бюджет. Более тесной станет его связь с хозяйством.

Одна из особенностей бюджета — дальнейшее снижение доли налога с оборота. Он определен в сумме 89 млрд. рублей, что на 7,4 млрд. рублей ниже плана текущего года. Доходы строятся на более здоровой основе — сокращается на 11,5 млрд. рублей выручка от реализации винно-водочной продукции. Вместе с тем сказывается также и то, что все еще недостаточны меры, принимаемые союзными республиками, министерствами и предприятиями по изысканию дополнительных товарных ресурсов, которые пользуются спросом населения и дают государству доход.

Уменьшаются и поступления от внешней торговли, что связано с неблагоприятной конъюнктурой мировых цен. К тому же медленно преодолевается сырьевая направленность нашего экспорта путем повышения в нем доли продукции обрабатывающих отраслей.

Что касается платежей населения, то их удельный вес в бюджете практически не меняется. В связи с ростом оплаты труда они составят 36,4 млрд. рублей. Предусмотрены соответствующие налоговые поступления от индивидуальной трудовой деятельности, а также от кооперативов. Для их развития созданы необходимые финансовые условия.

Качественно меняется структура расходов Государственного бюджета. В отраслях материальной сферы значительно сокращаются необоснованные потоки перераспределения финансовых ресурсов через бюджет, уменьшается безвозвратное финансирование. Более чем на 14 млрд. рублей снижаются расходы бюджета на капитальные вложения, оборотные средства и другие затраты.

Одновременно увеличиваются собственные финансовые источники предприятий, на их долю будет приходиться половина всех расходов на развитие народного хозяйства. Значительно возрастают фонды экономического стимулирования: развития производства, науки и техники — 69,8 млрд. рублей, социального развития — 17,6 млрд. рублей. Важно, чтобы предприятия, опираясь на принципы полного хозрасчета и самофинансирования, по-хозяйски распорядились столь значительными денежными ресурсами.

Повышается роль банковского кредита. Общая сумма кредитных вложений к концу 1988 года составит свыше 400 млрд. рублей. Нужно поднять обеспеченность кредитов, ускорить их оборот и своевременно погашать ссуды.

Усиливается социальная направленность бюджета. Существенно возрастают расходы на социальные нужды, которые направлены на оздоровление нашей экономики и призваны значительно активизировать в общественном производстве роль человеческого фактора.

Расходы на строительство жилья, выпуск товаров народного потребления, развитие торговли, сферы услуг и другие потребности населения составят за счет всех источников 402 млрд. рублей. Это на 22 млрд. рублей больше, чем в текущем году. Две трети финансируется из бюджета, а остальная часть — за счет средств, заработанных предприятиями, и кредитов банков.

Увеличиваются затраты на охрану окружающей среды, оздоровление экологической обстановки. Возрастает объем государственных дотаций для обеспечения потребностей народного хозяйства и населения. Предусмотрены мероприятия, связанные с организацией внешнеэкономической деятельности в новых условиях хозяйствования. Запланированы ресурсы для углубления социалистической экономической интеграции, расширения торгово-экономического сотрудничества СССР с развивающимися странами, а также развитыми капиталистическими государствами. В ряде министерств, ведомств и предприятий для активизации внешнеэкономических отношений создаются валютные фонды в сумме свыше 3 млрд. рублей.

В центре внешнеполитической стратегии Коммунистической партии и Советского государства — сохранение мира, создание надежной системы всеобщей безопасности. Как известно, Советский Союз и другие социалистические страны выступили с инициативой уже сегодня положить конец непомерному росту военных бюджетов. Это позволило бы сократить военные расходы, высвободить огромные ресурсы на социально-экономическое развитие всех стран. Расходы Государственного бюджета на содержание личного состава Вооруженных Сил СССР, выплату пенсий, материально-техническое обеспечение, военное строительство и другие затраты остаются на уровне текущего года — 20,2 млрд. рублей.

Таковы общая характеристика и особенности формирования Государственного бюджета СССР на 1988 год. В новых условиях хозяйствования доходы государства возрастут, но и социально-экономическое развитие подводится необходимая финансовая база, произойдут крупные структурные изменения в связи с расширением деятельности предприятий и объединений на принципах полного хозяйственного расчета и самофинансирования.

Далее докладчик подробно остановился на вопросах финансового обеспечения развития материального производства и социального развития.

Государственные бюджеты союзных республик на 1988 год, отмечено в докладе, сформированы с учетом требований нового финансового механизма и обеспечивают необходимыми ресурсами комплексное развитие производительных сил, дальнейший рост материального и культурного уровня жизни всех наций и народностей нашей страны.

Происходящие в нашем обществе позитивные перемены, нарастающий процесс демократизации оказывают все более активное воздействие на сферу финансов, сказал далее оратор. Государственный бюджет СССР, в разработке которого широко участвовали министерства, хозяйственные органы, Советы народных депутатов, трудовые коллективы, нацелен на финансовые преобразования на всех уровнях управления. В их основе — последовательное внедрение качественно нового финансового механизма, опирающегося на принципы полного хозрасчета и самофинансирования. В бюджете реализуется курс на превращение финансов в действенный инструмент планового управления экономикой, перестройку финансово-кредитных рычагов на базе долговременных экономических нормативов.

Осуществление этих мер позволит укрепить хозрасчетные отношения в народном хозяйстве, обеспечить подлинный контроль рублем за конечными результатами производства и обращения. Вместе с тем в бюджете не все в полной мере удалось решить. Финансовое напряжение сохраняется, в чем сказывается и перешедший с прошлого груз финансовых проблем.

После утверждения бюджета Верховным Советом СССР главным становится четкая организация его исполнения. Для улучшения текущего финансового состояния каждой хозяйственной организации, каждому трудовому коллективу надо обеспечить безусловное выполнение предусмотренных на 1988 год доходов, с максимальной эффективностью использовать финансовые ресурсы.

Радикально улучшить финансовое положение призвана специальная программа финансового оздоровления, которая разрабатывается в соответствии с решениями июньского (1987 г.) Пленума ЦК КПСС. Центральные экономические органы, министерства и ведомства СССР, Советы Министров союзных республик ведут подготовку соответствующих предложений. Активно должны быть задействованы также предприятия и объединения, республиканские и местные органы. Ведь речь идет о том, чтобы повсеместно создать надежную финансовую базу для ускорения производственного и социального развития, внедрения полного хозрасчета. И, конечно, решающее слово здесь — за умелым хозяйствованием, использованием в полную силу тех возможностей, которые предоставляет трудовым коллективам Закон о предприятии.

Перемены в финансах к лучшему наметились, но они не приобрели еще устойчивого характера. Некоторые хозяйственные руководители занимают пассивную, выжидательную позицию, по инерции продолжают просить деньги у государства, вместо того чтобы их зарабатывать. Тем самым сдерживается реальное функционирование полного хозяйственного расчета.

Обстановка настоятельно требует менять такое отношение к финансам. Оздоровить их — значит не только укрепить бюджет, но и финансы предприятий, отраслей, регионов. И начинать надо, казалось бы, с самого простого — решительно улучшить выполнение финансовых планов и обязательств перед государством.

Полный хозрасчет означает, что предприятия должны обеспечивать безубыточность производства. Это крупный резерв финансового оздоровления. Чтобы быстрее устранить недостатки в хозяйственно-финансовой деятельности, надо взять на вооружение положительный опыт. К примеру, на Украине и в Латвии доля нерентабельных предприятий за последние пять лет сократилась более чем в два раза. Дело за тем, чтобы к концу пятилетки безусловно ликвидировать убыточность во всех отраслях и регионах.

В условиях перестройки неизмеримо возрастает значение фактора времени. Нужно сделать все для ускорения оборота производственных фондов, материальных и финансовых ресурсов, повышения отдачи с каждого рубля.

Реальный путь к увеличению накоплений — усиление режима экономии. Ныне сняты ограничения в стимулировании экономии, размер доходов и материальное благополучие трудовых коллективов прямо зависят от ресурсосбережения, экономного ведения дел. Между тем ежегодные потери и непроизводительные расходы превышают 20 млрд. рублей.

Нужно во всех звеньях производства и управления добиться подлинно хозяйского отношения к народному добру. Трудовая копейка рубль бережет — эта простая народная истина должна стать непреложным правилом хозяйствования, эффективной экономики. Во всех коллективах следовало бы, не откладывая, подумать над тем, как лучше и за счет чего добиться экономии сырья, материалов, топлива.

Повышение эффективности народного хозяйства не может быть достигнуто без перестройки аппарата управления. На его содержание расходуется ежегодно огромная сумма — более 40 млрд. рублей. Нужно упростить и существенно сократить непомерно разбухший аппарат управления, что позволит сэкономить значительные трудовые и финансовые ресурсы. Для этого предприятиям и хозяйственным органам теперь создана экономическая заинтересованность. Надо умело воспользоваться предоставленными правами, помогать трудовым коллективам совершенствовать управление, повышать результативность управленческого труда.

Решающий фактор оздоровления финансовой обстановки в народном хозяйстве — подъем самого производства, его эффективности, повышение качества продукции. Необходимо теснее соединить научно-технический прогресс, внедрение передовой организации труда с конечными финансовыми результатами. В условиях полного хозрасчета и самофинансирования все аспекты производства должны самым непосредственным образом увязываться со снижением издержек, ростом прибыльности и доходности. Если этого нет — значит хозяйство ведется неэффективно, старыми методами.

Улучшение финансового положения неразрывно связано с совершенствованием структуры общественного производства, народнохозяйственных пропорций. Конечная цель этого — достижение натурально-вещественной и стоимостной сбалансированности.

Неотъемлемая часть оздоровления финансов — укрепление денежного обращения. К этому надо подходить комплексно и широко. Речь идет о приведении в действие всех факторов повышения покупательной способности рубля. Требуется строго соблюдать установленные нормативы соотношения роста заработной платы и производительности труда, полностью обеспечивать денежные доходы товарами и услугами.

В центре внимания министерств и ведомств, Советов Министров союзных республик, всех местных Советов должны быть вопросы удовлетворения спроса и предложения. Нужно перекрыть каналы для извлечения нетрудовых доходов, всемерно развивать новые формы привлечения средств населения для производственного и социального развития. Предстоит эффективнее использовать такой важный инструмент контроля за денежным обращением, как территориальные кассовые планы, поднять ответственность за их выполнение республиканских и местных органов.

Докладчик остановился далее на задачах по совершенствованию валютно-финансового механизма на новых принципах, перестройке кредита в новых условиях хозяйствования, совершенствованию учета и контроля.

В заключение он сказал: Предстоящий год — год последовательного, энергичного осуществления перестройки и обновления, год XIX Всесоюзной конференции КПСС. Теперь, как требует партия, все намеченное нужно воплотить в жизнь, создать тем самым прочную основу для выполнения пятилетки. (Аплодисменты).

(ТАСС).

Доклад публикуется с сокращениями.

О ГОСУДАРСТВЕННОМ ПЛАНЕ ЭКОНОМИЧЕСКОГО И СОЦИАЛЬНОГО РАЗВИТИЯ СССР НА 1988 ГОД И О ХОДЕ ВЫПОЛНЕНИЯ ПЛАНА В 1987 ГОДУ

(Окончание. Начало на 2-й стр.)

та. Продолжится опережающий рост выпуска продукции электронной промышленности, электротехнической, приборостроительной и станкостроительной. Намеченная программа машиностроительного производства в основном обеспечивает предусмотренные на 1988 год объемы технического перевооружения, реконструкции, расширения действующих предприятий и нового строительства.

На июльском (1987 г.) совещании в ЦК КПСС обращалось особое внимание на ускоренное достижение мирового технического уровня и качества выпускаемых машин и оборудования. В будущем году намечается крупный сдвиг в сторону резкого увеличения производства наукоемкой продукции. Особая задача перед машиностроением в плане на 1988 год состоит в ускоренном наращивании производства высокопроизводительного технологического оборудования для отраслей агропромышленного комплекса сверх объемов, установленных в пятилетнем плане. Это обеспечит сокращение потерь и комплексную переработку сельскохозяйственной продукции.

На повышение технического уровня и качества продукции машиностроения большое влияние оказывает государственная приемка. В будущем году она значительно расширяется.

Основная задача топливно-энергетического комплекса — обеспечить устойчивое тепло- и энергоснабжение всего народного хозяйства, особенно в осенне-зимний период. Намеченные в плане меры позволили предусмотреть увеличение топливно-энергетических ресурсов на 22,1 миллиона тонн условного топлива по сравнению с пятилетним планом.

В металлургическом комплексе объем производства черных и цветных металлов предусмотрен в плане в соответствии с заданиями пятилетки на этот год. Главная задача Министерства черной металлургии СССР — осуществление решительных мер по улучшению предприятиями дисциплины поставок продукции в соответствии с заключенными договорами.

Особое внимание обращено в плане на ускоренное наращивание производства наиболее эффективных видов продукции, что обеспечивает существенную экономию металла в народном хозяйстве. В соответствии с пятилетним планом намечается развитие и цветной металлургии.

Сложные задачи стоят перед химико-лесным комплексом. В плане существенно улучшается структура производимой в комплексе продукции. Например, повышается доля фосфатных удобрений, значительно растет в общем объеме производства доля наиболее прогрессивных видов пластмасс, синтетических волокон и нитей.

Развитие транспортного комплекса и объемы перевозок грузов намечены в соответствии с потребностями народного хозяйства. Перевозки грузов всеми видами транспорта возрастают по сравнению с планом на текущий год на 1,8 процента, грузооборот всех видов транспорта — на 2 и пассажирооборота транспорта общего пользования — на 3,8 процента. Главной задачей на транспорте является обеспечение его четкой и бесперебойной, безаварийной работы. В плане обеспечивается повышение технического уровня транспорта.

В основу формирования плана на 1988 год по агропромышленному комплексу принята поставленная партией задача значительно улучшить в ближайшие 2—3 года снабжение населения продовольственными товарами. Прирост продукции по комплексу составит 3,2 процента, производительность труда увеличится на 5,4 процента. Валовой сбор зерна принят в расчетах к плану в объеме 235 миллионов тонн, производство мяса (в убойном весе) — 18,9 миллиона тонн, молока — 105,5 миллиона тонн, яиц — около 82 миллиардов штук. Намечена закупка сверх расчетов к пятилетке миллиона тонн скота и птицы, 3 миллиона тонн молока и 2,7 миллиарда штук яиц.

Валовая продукция сельского хозяйства составит 232,2 миллиарда рублей, что на 2,5 миллиарда рублей больше, чем по расчету к пятилетнему плану.

Решающее значение будет иметь наращивание производства продукции сельского хозяйства в колхозах и совхозах. Ее прирост как в растениеводстве, так и в животноводстве базируется на усилении интенсификации сельскохозяйственного производства.

Исходя из требований июньского (1987 г.) Пленума ЦК КПСС об использовании резервов наращивания производства продовольствия, необходимо осуществить практические меры по значительному развитию подсобных сельских хозяйств предприятий и личных подсобных хозяйств граждан, коллективного садоводства и огородничества.

При формировании плана по перерабатывающим отраслям агропромышленного комплекса особое внимание уделено укреплению материальной базы отраслей, связанных с переработкой, хранением и транспортировкой продукции. Государственные капиталовложения на эти цели увеличатся в 1988 году на 20 процентов против плана 1987 года. Однако требуются кардинальные меры для быстрого решения этой проблемы. Необходимо в короткие сроки нарастить выпуск современного оборудования, увеличить в необходимых размерах внутри АПК капиталовложения на эти цели. Весь комплекс вопросов переработки, хранения и транспортировки сельхозпродукции был всесторонне и глубоко обсужден на совещании в ЦК КПСС несколько дней назад.

При формировании плана капитального строительства ставилась задача ускорить обновление действующего производственного потенциала, осуществить дальнейшее его наращивание для поступательного развития экономики, обеспечить приоритет в строительстве объектов социальной сферы.

Общий объем капитальных вложений за счет всех источников финансирования составит 202 миллиарда рублей, или с приростом к плану этого года на 3,6 процента, а по строительно-монтажным работам — 101,4 миллиарда рублей, или с приростом на 2,9 процента.

В плане полностью учтены представленные министерствами предложения предприятий по объемам капитальных вложений, направляемых на техническое перевооружение и реконструкцию действующих производств.

Резко возрастают капитальные вложения за счет средств объединений и предприятий. Они составят 55,5 миллиарда рублей. Это означает, что предприятия получили реальные возможности для самостоятельного решения вопросов технического переоснащения производства.

План капитального строительства разработан с учетом расширения полномочий и повышения ответственности Советов народных депутатов в вопросах комплексного экономического и социального развития подведомственных территорий. Более 50 процентов общего объема подрядных работ формировалось на будущий год местными Советами самостоятельно.

Новые подходы к разработке плана капитального строительства, когда план на деле формировался снизу, с участием тех, кому предстоит реализовать его в жизни, а центр осуществлял контроль за включением объектов, определяющих темпы и пропорции развития народного хозяйства, позволили строительную программу определить более реально, чем в предыдущие годы.

Планом на 1988 год предусматривается дальнейшее экономическое и социальное развитие всех союзных республик и экономических районов. Темпы роста национального дохода и промышленного производства по всем республикам намечаются на уровне пятилетнего плана или выше его.

Огромное значение для решения намеченных в плане задач имеет принятое в июле текущего года постановление ЦК КПСС и Совета Министров СССР «О совершенствовании деятельности республиканских органов управления».

Начиная с плана на 1988 год республиканскими и местными органами разрабатываются и утверждаются комплексные планы экономического и социального развития союзных и автономных республик, краев и областей, охватывающие развитие всех предприятий, расположенных на территории, независимо от их ведомственной подчиненности.

Советы Министров союзных республик при разработке и в ходе реализации этих планов должны обеспечить рациональное использование трудовых ресурсов, местного сырья и материалов, всего производственного потенциала.

Первостепенное внимание должно уделяться обеспечению взаимоувязанного роста денежных доходов населения, розничного товарооборота и платных услуг. Одной из главных задач Советов Министров союзных и автономных республик, исполкомов местных Советов народных депутатов является удовлетворение потребностей населения в продуктах питания, промышленных товарах народного потребления, в улучшении жилищных условий, социально-культурного и бытового обслуживания.

В 1988 году в соответствии с заявкой торговли большой объем строительных материалов направляется для продажи населению. Это дело огромной важности. Теперь нужно повсеместно хорошо организовать торговлю ими, полностью обеспечить население местными стройматериалами.

В развитии народного хозяйства, продолжал докладчик, большое значение имеют внешнеэкономические связи. В текущем году принят комплекс новых мер по совершенствованию внешнеэкономической деятельности. Предоставлены права внешнеэкономической деятельности более 20 министерствам и ведомствам СССР, всем союзным республикам и значительному количеству отдельных крупных предприятий, недавно приняты дополнительные меры по совершенствованию внешнеэкономической деятельности в новых условиях хозяйствования — по внедрению прогрессивных форм сотрудничества, повышению заинтересованности объединений и предприятий в увеличении экспорта и упрощению порядка выхода на внешние рынки.

В 1988 году расширится и углубится социалистическая экономическая интеграция со странами СЭВ. Наряду с ростом объема взаимной торговли заметно расширится совместная научно-техническая деятельность на основе Комплексной программы научно-технического прогресса стран — членов СЭВ до 2000 года, позволяющая полнее и рациональнее использовать возможности стран в создании и внедрении принципиально новой техники и технологии.

Большое значение для ускорения социалистической интеграции стран — членов СЭВ имеют решения состоявшегося на днях 43-го (внеочередного) заседания Сессии СЭВ.

Советский Союз будет продолжать оказывать экономическое и техническое содействие развивающимся странам в укреплении их экономики. Будут и дальше осуществляться торгово-экономические связи с развитыми капиталистическими странами.

В заключение Н. В. Талызин сказал, что возросший производственный и научно-технический потенциал страны, утверждение новых принципов хозяйствования, все более проявляющих себя в ходе перестройки, являются надежной основой успешного осуществления напряженных плановых заданий на 1988 год. Успешно выполнить план 1988 года — значит сделать крупный шаг в реализации решений XXVII съезда КПСС, выполнении пятилетнего плана в целом. (Аплодисменты).

(ТАСС).

ПО СТРАНАМ И КОНТИНЕНТАМ

О чем пишут газеты мира

Органы печати разных стран информируют о совещании в ЦК КПСС, на котором обсуждены задачи партийных и хозяйственных органов по ускорению развития перерабатывающих отраслей агропромышленного комплекса СССР. Генеральный секретарь ЦК КПСС М. С. Горбачев, выступая на совещании, указал, что оно посвящено проблемам перестройки, пишет венгерская «Непсабадшаг». Среди неотложных проблем — это жилье, продовольствие, товары народного потребления. Проблема хранения, транспортировки и переработки продукции села из хозяйственной переросла в общегосударственную, непосредственно затрагивающую интересы всего народа, или, говоря иначе, в крупную политическую проблему. На совещании было подчеркнуто, отмечает английская «Гардиан», что улучшение обеспечения населения Советского Союза продовольственными товарами не может быть достигнуто без улучшения системы хранения, транспортировки и переработки сельскохозяйственной продукции. На совещании, констатирует французская «Юманите», отмечалась необходимость быстрого решения проблем ускорения развития перерабатывающих отраслей аграрно - промышленного комплекса СССР. КПСС придает важнейшее значение выполнению Продовольственной программы.

Передовая статья чехословацкой «Руде право» посвящена итогам состоявшейся в Москве 43-й сессии СЭВ. Решения сессии, обсудившей вопросы перестройки механизма международной социалистической экономической интеграции, создают хорошую основу для дальнейшего укрепления экономического сотрудничества стран — членов СЭВ, пишет газета.

«Нью-Йорк таймс» комментирует обострение обстановки в районе Персидского залива. Английская «Гардиан» отмечает серьезные расхождения в американской администрации по вопросу о дальнейших действиях США в этом районе. Ряд деятелей считает, сообщает газета, что США и без того накалили обстановку в регионе и что настало время подумать о сокращении американских сил в Персидском заливе. Со своей стороны газета считает наилучшим способом решения проблемы в регионе международные коллективные усилия под эгидой ООН.

(ТАСС, 20 октября).

США совершили новую агрессивную акцию

ВАШИНГТОН, 20. (ТАСС). Соединенные Штаты предприняли акт вооруженной агрессии против Ирана, о возможности которого уже давно говорили высокопоставленные представители вашингтонской администрации. Как сообщил на пресс-конференции министр обороны США К. Уайнбергер, «атаку на одну из нефтяных платформ» у иранского побережья совершили четыре эсминца США, которые действовали под прикрытием американской авиации. По сообщению иранского информационного агентства ИРНА, «американские ВМС атаковали сегодня днем две иранские морские нефтеплатформы в южной части залива».

Официальный представитель Белого дома зачитал журналистам заявление президента Р. Рейгана, в котором утверждалось, что нападение на иранский объект произошло после «многочисленных» предупреждений Соединенными Штатами Ирану. При этом президент утверждал, что США не «желают военной конфронтации с Ираном».

Эта эскалация военных действий последовала вскоре после отклонения администрацией США идеи обеспечения безопасности судоходства в Персидском заливе совместными усилиями в рамках ООН.

Об опасности политики с позиции силы в этом регионе предупреждали весьма авторитетные лица. В докладе, подготовленном сотрудниками сенатского комитета по иностранным делам, которые совершили поездку на Ближний Восток, подчеркивалось, что решение эскортировать под американскими флагами кувейтские танкеры было в большей степени продиктовано «желанием восстановить доверие, потерянное в результате аферы «Иран—контрас».

Связь новой вооруженной авантюры с так называемым «ирангейтом» очевидна. Разоблачение тайных поставок оружия Ирану поставило Вашингтон в крайне неудобное положение перед арабскими странами: выяснилось, что США вместе с Израилем фактически участвуют в боевых действиях против арабского Ирака, предоставляя Тегерану самое современное наступательное оружие. И вот, чтобы сгладить впечатление от этого скандала и привлечь на свою сторону хотя бы те арабские режимы, которые традиционно считались «партнерами» или «союзниками» Соединенных Штатов, американская администрация пошла по пути авантюр.

Переброску в Персидский залив большого числа боевых кораблей под предлогом «защиты судоходства» Пентагон сопроводил упорными попытками получить в прилегающих к заливу странах постоянные военные базы. Предлогом для налета США послужил ракетный обстрел танкера под американским флагом.

«Как бы ни мотивировалась политика администрации Рейгана в Персидском заливе,— пишет газета «Бостон глоб»,— ясно одно — она шаг за шагом приближает открытую вооруженную конфронтацию между США и Ираном».

Теперь эта конфронтация— свершившийся факт. Но очевидно, что новая военная авантюра не принесет политических дивидендов американской администрации.

Голод, нищета, болезни и полное бесправие населения — таков печальный итог четырнадцатилетнего правления хунты Пиночета. Каждый третий чилиец не имеет работы, а провозглашенная фашистским режимом пресловутая «программа занятости» в действительности представляет программу самой жестокой эксплуатации рабочего класса.

Непрекращающаяся инфляция сводит на нет и без того мизерную заработную плату трудящихся, которая во многих случаях не превышает 30 долларов в месяц.

Угнетающим является положение в области прав человека. В стране продолжаются преследования и аресты инакомыслящих, в застенках режима охранка практикует бесчеловечные пытки. Пресловутый «закон о политических партиях», разрекламированный хунтой как глубокое демократическое преобразование, на самом деле запрещает деятельность прогрессивных, в первую очередь марксистских партий.

Однако, несмотря ни на какие репрессии, чилийский народ продолжает борьбу против ненавистной хунты.

НА СНИМКЕ: арест участников одной из манифестаций протеста.

Фотохроника ТАСС.

телетайп ТАСС

МАНИЛА, 20. В подразделениях вооруженных сил Филиппин, несущих патрульную службу в зоне американской военно-воздушной базы Кларк-Филд, распространены фотографии и инструкции о немедленном задержании мятежных полковников Онасана и Кабауатана, причастных к недавним попыткам военного переворота в стране. Эта мера, сообщает сегодня газета «Филиппин дейли иннуайрер», предпринята в связи с усиливающимися подозрениями, что путчисты скрываются именно там.

Данное предположение, указывает газета, не является беспочвенным, если учесть, что в день неудавшегося мятежа, 28 августа, группа военных, руководимая Онасаном, пользовалась вертолетом, приписанным к базе Кларк-Филд, а самого полковника неоднократно видели в обществе сотрудника военного атташата посольства США в Маниле. Что касается полковника Кабауатана, то он не так давно провел пресс-конференцию для иностранных журналистов на территории этой базы, во время которой подтвердил свое намерение продолжать вооруженную борьбу против законного правительства президента Акино.

РЕКЛАМА РЕКЛАМА РЕКЛАМА РЕКЛАМА РЕКЛАМА

МОСКОВСКИЙ ТЕАТР-СТУДИЯ «У НИКИТСКИХ ВОРОТ» (в помещении театра оперетты). М. Розовский. КОНЦЕРТ ВЫСОЦКОГО В НИИ. Начало в 19 час.

ТЕАТР ДРАМЫ. ЛЕТЕЛА ПТИЦА РОЗОВАЯ. ПРИГОВОР. Начало в 19 час. 22 октября — ЖАННА.

ФИЛАРМОНИЯ. Большой зал. Гастроли московского театра-студии «У НИКИТСКИХ ВОРОТ». Н. Карамзин. БЕДНАЯ ЛИЗА. Начало в 19 час.

ДОМ КИНО «МОСКВА». Большой зал. Художественные фильмы: ГРАФ МОНТЕ-КРИСТО, две серии (11, 16-30, 20). ЧЕРНЫЕ ОЧКИ (14-30—детям смотреть не рекомендуется). Малый зал. Художественные фильмы: ДВА БИЛЕТА НА ДНЕВНОЙ СЕАНС (10, 19-30, 21-20). ЧЕРЕЗ СТО ЛЕТ В МАЕ (11-50, 17-30). Кинолекторий «ПОДРОСТОК И ЗАКОН». Художественный фильм ДЕТСКАЯ ПЛОЩАДКА (15-30).

«ЮБИЛЕЙНЫЙ». Новый цветной художественный фильм ЮНОСТЬ БЕМБИ (10—для детей). Экран повторного фильма. Художественные фильмы: ГРАФ МОНТЕ-КРИСТО, две серии (11-30, 17, 20-10). ЧЕРНЫЕ ОЧКИ (15 — детям смотреть не рекомендуется).

«КОСМОС». Для детей новый художественный фильм ЮНОСТЬ БЕМБИ (9). Киносборник мультфильмов СИНЕГЛАЗКА (12). Художественные фильмы: ЗНАК ВЕЧНОСТИ (10, 14). ДОЧЬ КОМАНДИРА (11, 13, 15). В МОЕЙ СМЕРТИ ПРОШУ ВИНИТЬ КЛАВУ К. (15-30). Новые художественные фильмы: ХОЛОСТЯК (17-30, 19-30, 21-30). ПАРЕНЬ, У КОТОРОГО БЫЛО ВСЕ (17, 19, 21).

«ВРЕМЯ». Хроникально-документальные фильмы: МОСКВА.... ЛЕНИН (10, 15). И СНОВА ВСЕ СНАЧАЛА (11, 16). Художественный фильм КАК СТАТЬ ЗВЕЗДОЙ, две серии (12, 17, 20).

«ОКТЯБРЬ». ДЕТСКАЯ ПЛОЩАДКА (17, 19, 21).

«МЕТАЛЛУРГ». В РАСПУТИЦУ, две серии (16, 19).

«ПРОГРЕСС». ПОСТОРОННИМ ВХОД РАЗРЕШЕН (10, 14). РЕДКАЯ ПОРОДА (11-30, 16, 17-50, 19-30, 21-30).

«КОМСОМОЛЕЦ». ЗООПАРКУ СНЯТСЯ СНЫ (15). ПОЩЕЧИНА, КОТОРОЙ НЕ БЫЛО (17, 19, 21).

ДК имени 50-летия ОКТЯБРЯ. СЛЕДЫ ОБОРОТНЯ (14, 16, 18-10, 20 — детям смотреть не рекомендуется).

ДК СТРОИТЕЛЕЙ. ПОЩЕЧИНА, КОТОРОЙ НЕ БЫЛО (17, 20-40). ЖЕНАТЫЙ ХОЛОСТЯК (19).

ДК ПРОИЗВОДСТВЕННОГО ОБЪЕДИНЕНИЯ «АЗОТ». ЗОЛОТАЯ БАБА (18, 20).

ДК ШАХТЕРОВ. МЕДНЫЙ АНГЕЛ (16, 20-30). БАЛТИЦЫ (18-30).

ДК КОКСОХИМЗАВОДА. СОСЕДКА (17, 19, 21 — детям смотреть не рекомендуется).

КЛУБ ШАХТЫ «СЕВЕРНАЯ». БОЛЬШАЯ ПРОГУЛКА, две серии (17, 20).

ВИДЕОКАФЕ «НОГРАДСКОЕ». Новый фильм о борьбе польской контрразведки с агентами абвера. КТО ЭТОТ ЧЕЛОВЕК (19, 20-40).

МОЛОДЕЖНЫЙ ЦЕНТР ДОСУГА. Видеосалон кафе «Льдинка». Художественный фильм ЧЕЛЮСТИ (13-30, 16). Музыкальный фильм с участием ПОЛА МАККАРТНИ (18-30). КИНГ-КОНГ (21). Видеосалон кафе «Кристалл». ПУТЬ ДРАКОНА (15, 17) с участием БРЮС ЛИ и ЧАК НОРИС. Танцевально-развлекательная программа (19-30).

Театр оперетты Кузбасса

К 70-ЛЕТИЮ ВЕЛИКОГО ОКТЯБРЯ И 50-ЛЕТИЮ СО ДНЯ ПЕРВОЙ ПОСТАНОВКИ

8, 13, 21 НОЯБРЯ

ПРЕМЬЕРА

Либретто Л. ЮХВИДА и М. АВАХА. Музыка Б. АЛЕКСАНДРОВА.

«СВАДЬБА В МАЛИНОВКЕ»

Народная музыкальная комедия в двух действиях. Режиссер-постановщик МИХАИЛ БУРЦЕВ.

Начало в 19 часов. Открыта предварительная продажа билетов.

По телефону 26-75-59 принимаются заявки на коллективные посещения.

Областной театр кукол имени А. Гайдара

С 5 ПО 15 НОЯБРЯ

ПРЕМЬЕРА

В. ЛЕБЕДЕВА, А. КИРИЛЛОВСКИЙ.

«МАЛЬЧИШ-КИБАЛЬЧИШ»

Героическая сказка А. ГАЙДАРА.

Начало в 10, 13, 15 час. Касса работает с 9 час.

18—22, 24 И 25 НОЯБРЯ

Е. БОРИСОВА.

«БУРАТИНО»

Кукольное представление.

Начало в 10, 13, 15 час. Касса работает с 9 час.

Справки по тел. 26-53-79.

Праздничная атрибутика

1917 70 ЛЕТ ОКТЯБРЮ 1987

К ПРЕДСТОЯЩЕМУ ПРАЗДНОВАНИЮ 70-ЛЕТИЯ ВЕЛИКОГО ОКТЯБРЯ

КЕМЕРОВСКИЙ ЦЕНТРАЛЬНЫЙ УНИВЕРМАГ И СПЕЦИАЛИЗИРОВАННЫЕ МАГАЗИНЫ ОБЛСПОРТКУЛЬТТОРГА «ЗВЕЗДОЧКА» И «СПАРТАК»

ПРИГЛАШАЮТ

организации, предприятия, учебные заведения приобрести ПРАЗДНИЧНУЮ АТРИБУТИКУ для праздничного убранства помещений и колонн демонстрантов.

В ассортименте имеются: комплекты республиканских знамен, цена 225 руб.; флаги союзных республик по 15 руб.; флаги СССР по 15 руб.; надомные флаги СССР и РСФСР по 2 руб. 90 коп.; нагрудные флажки по 7 коп.; наконечники для знамен по 2 руб. 50 коп.; вымпелы бархатные.

В магазине «МЕЛОДИЯ» можно купить аккордеоны «АЭЛИТА»—160 руб., «ЗАРЯ»—165 руб., кассетные магнитофоны «КОМЕТА-225»—410 руб., комбинированные электрофоны «ВЕГА-119» — 633 руб., электрофоны «ВЕГА-109»—310 руб.

Для проведения праздничных торжеств и утренников в магазинах «МЕЛОДИЯ» и «ЭЛЕКТРОНИКА» можно приобрести грампластинки: литературно-музыкальные композиции «ЛЕНИН В ГОРКАХ», «ЛЕНИН В ПРАГЕ», «ЛЕНИН В ПОЛЬШЕ, КАЗАНИ, ПСКОВЕ», «ИСТОРИЯ КОММУНИСТИЧЕСКОЙ ПАРТИИ» и другие исторические фонодокументы. А также грампластинки о нашем родном крае «МЕЛОДИИ ЗЕМЛИ КУЗНЕЦКОЙ» (запись оркестра хореографического ансамбля «Кузбасс»), русские народные песни в исполнении МОРДАСОВОЙ, СТРЕЛЬЧЕНКО, ЗЫКИНОЙ, КОБЗОНА и других, «ПЕСНИ ВОЕННЫХ ЛЕТ» Тухманова.

В большом выборе грамзаписи детской тематики.

Напоминаем адреса магазинов:

ЦУМ — ул. Кирова, 35; тел.: 26-57-58 и 25-51-38;
«ЗВЕЗДОЧКА» — Советский проспект, 57, тел. 23-57-12
«СПАРТАК» — ул. 40 лет Октября, 8, тел. 7-08-78;
«МЕЛОДИЯ» — ул. Орджоникидзе, 4, тел. 23-57-07;
«ЭЛЕКТРОНИКА» — пр. Ленина, 131, тел. 51-54-22.

Кемеровоторгреклама.

МАГАЗИН ЭЛЕКТРОНИКА

УВАЖАЕМЫЕ ПОКУПАТЕЛИ!

С 21 ПО 24 ОКТЯБРЯ МАГАЗИН «ЭЛЕКТРОНИКА» СПОРТКУЛЬТТОРГА СОВМЕСТНО С ОПТОВЫМ ПРЕДПРИЯТИЕМ РОСКУЛЬТТОРГА

ПРОВОДИТ

ПРЕДПРАЗДНИЧНУЮ РАСШИРЕННУЮ ПРОДАЖУ ЭЛЕКТРОФОНОВ

Будут представлены комбинированные бердские электрофоны «ВЕГА-119-СТЕРЕО». Этот аппарат состоит из электрофона первой группы сложности и кассетного магнитофона второй группы сложности, объединенные в одном корпусе. Цена 633 рубля.

ЭЛЕКТРОФОНЫ:

«ВЕГА-109» — 310 руб. (г. Бердск); «РАДИОТЕХНИКА-301»—120 руб. (г. Рига); «РОНДО-307»—130 руб. (г. Казань); «РОССИЯ-323» — 55 руб. (г. Челябинск); «КОНЦЕРТНЫЙ-304» — 45 руб. (г. Москва); «КАРАВЕЛЛА-203» — 147 руб. (г. Ленинград); «РОМАНТИКА-201-1» — 498 руб. (г. Харьков).

ПЕРЕНОСНЫЕ ЭЛЕКТРОФОНЫ:

«ВОЛНА-307-СТЕРЕО» — 80 руб. (г. Саратов).

Напоминаем, что магазин торгует за наличный расчет и в кредит.

ДОБРО ПОЖАЛОВАТЬ ЗА МУЗЫКАЛЬНЫМИ ПОКУПКАМИ К ПРАЗДНИКУ!

Адрес: пр. Ленина, 131, тел. 51-54-22.

Кемеровоторгреклама.

Утерянный студенческий билет № 8655, выданный Кемеровским государственным медицинским институтом в 1986 году на имя Миннегалиевой Татьяны Ринатовны, считать недействительным.

Утерянный студенческий билет № 4345, выданный Кемеровским технологическим институтом пищевой промышленности в 1986 г. на имя Трегуб Марианны Анатольевны, считать недействительным.

Командование политотдела, личный состав Кемеровского областного военного комиссариата, военкоматы г. Кемерово с прискорбием сообщают о смерти участника Великой Отечественной войны, бывшего военного комиссара Центрального района г. Кемерово полковника в отставке

ШЕЛКОВНИКОВА Степана Никандровича

и выражают искреннее соболезнование родным и близким покойного.

наш киноклуб

ЭХ МОЛОДОСТЬ...

Заметки зрителя о фильме «Взломщик»

Эта лента, снятая на киностудии «Ленфильм», дебют молодого режиссера Валерия Огородникова. Вместе с автором сценария, известным актером Валерием Приемыховым режиссер продемонстрировал дотошное знание современных «неформальных» объединений молодежи. На экране — «металлисты» в кожаных клепаных куртках и бритые, с причудливой окраской панки, и рокеры, словно кентавры, сросшиеся с мотоциклами, оглушительно грохочущими на ночных улицах. Картина пронизана музыкой рок-групп «Алиса», «Аукцион», «Авиа», «Буратино», «Кофе», «Присутствие» и других. В главной роли Кости Лаушкина снялся солист популярной ленинградской рок-группы «Алиса» Константин Кинчев.

Нынешнее переломное время характерно дискуссиями по самым разным вопросам. Споры о современной молодежи вздымаются буквально девятым валом: какие они, нынешние изгои и «бунтари»? Легко ли им быть молодыми? Чего они хотят? Страждут ли чем-то возвышенного их души?

Вопросы... Вопросы...

Они поставлены и создателями фильма. Поставлены резко, я бы сказал, плакатно, а значит, одновременно и плоско. Поэтому и нет ответов. Ответы зрители должны искать сами.

Гений возглашал: «Распалась связь времен...».

Мир тринадцатилетнего Семена распался на мелкие фрагментарные кусочки. Главное богатство младшего брата героя фильма — его доброта и детская незамутненность. Он, видимо, не сознавая, пытается сделать всех окружающих добрее, всех примирить со всеми. Но так не бывает в жизни. Алкаш-отец, сочно, не грани сарказма, вылепленный актером Юрием Цапником, со старшим сыном в конфликте. У него основные заботы из «растительных»: надраться и удовлетворить похоть. Костя презирает отца, а младший с детским великодушием прощает, сочувствует.

Неуютен, враждебен даже во «Взломщике» мир взрослых, где каждый озабочен собой. Мельком пройдет через экран образ женщины-следователя, и та вся в себе. Не дай бог, как говорится, попасть в руки к такому служителю закона, занятому только своей прической. А чего стоит ее безразличный взгляд!

Фильм исчерпывается парой сюжетных линий, не ищите в нем глубины. Остальное лепится где-то на периферии, шьется на сырую нитку, расползается. Но почему-то уверен, что у многих молодых лента вызовет восторг. У многих зрелых зрителей — негодование, даже злость.

Жизнь Кости во «Взломщике» — это поиски наслаждений, он неоднократно декларирует свою цель: поиски «кайфа».

Великий Достоевский считал: «Жизнь — дар, жизнь — счастье, каждая минута могла бы быть веком счастья».

Размотать, распустить по мелочевке этот высший дар легко. Прожигать даже принятно: алкоголь, девочки, наркотики. Сокрушать окружающих железными ошейниками, причудливо простриженной гривой, «балдежом» на концертах и после — чего проще?! Кстати, большинству зрителей подобное в наглядности почти незнакомо или вовсе неизвестно. Стадность и стайность в среде определенной части молодежи даны в картине выпукло и отталкивающе. Главная болезнь таких — умение только брать.

Создатели ленты решили показать нам кусочек современного «дна». Здесь и «тусовка», и молчание здоровенных парней в милиции, и надрыв, сумасшествие на «металлических» концертах.

Под жесткость ритма ударных выталкивает Костя в микрофон:

— Мое поколение смотрит вниз,
Мое поколение боится дня...

Авторы часто пользуются приемом контраста. После вулканичности и расхристанности «тяжелого металла» кадры с Кабалевским и аккуратными школьниками или вдруг танцующие девочки в обязательных беленьких платьицах. Не уверен, что подобное экранное «столкновение в лоб» хорошего и плохого убедительно.

Почти постоянная «вздыбленность» музыкального фона все-таки не убивает у младшего брата дара мечтать. Мечты его светлы, глаза чистые и ясные, устремлены в звездное небо, и там, в бездонной темноте, мерцают сказочные дворцы — воздушные замки. Семен и на преступление — кражу синтезатора — идет из благого побуждения: надо спасать старшего брата от озлобленного циника Хохмача. А после Семен идет с повинной: может быть, это разбудит старших. Но нет, отец быстренько вновь «соображает», как только чуть отлегло. А брат Костя дерется с Хохмачом в кругу ревущих мотоциклов.

И сидит у старой, глухой стены комочек живой плоти, глядит на нас грустно и вопрощающе...

— Ну почему они такие? — спросил меня знакомый после фильма.

Его напугали рокеры, панки и прочие. А вправду, отчего они такие? Кричат, умоляют рыжегребневым оскалом на голове: «Заметьте меня, обратите внимание!».

От недостатка понимания, человеколюбия? От озлобления? От отчаяния? Но озлобление «хохмачей» бесплодное. Отчаяние слишком дорого всем нам обходится.

Значит, главное все-таки любовь? Или ее отсутствие? Говорить о человеческом факторе — одно, любить людей, даже таких, ущербных — другое.

Часто глаголят: «Пусть перебесятся и станут, как все». А разве обществу, нам с вами, надо, чтобы «как все»? Ведь визжат, орут и гремят, напяливают маски и раскрашиваются по-петушиному молодые в пику нам, старшим, доказывая что-то себе, самоутверждаясь.

Мы же брезгливо, словно чужое, идеологически враждебное, отталкиваем подобное. Да ведь не из космоса они к нам залетели!? Произросли здесь, рядом с нами.

И вопрос, думаю, надо ставить так: «Как с наименьшими издержками ввести таких ребят во взрослость? Как спасти тех, кого еще не поздно спасать?». Костю еще вытянуть, встряхнуть, можно, а Хохмача и ему подобных — циничных, озлобленных, неуправляемых?

Достоевский предсказал задачу создания «будущей России честных людей». Какими мы воспитаем молодых, какими они вылепят себя, такой будет и держава.

Фильм завершается песней на стихи Н. Рубцова «В горнице моей светло». Это, словно глоток чистой колодезной воды. Нет, не все потеряно! И никогда не может быть потерянным.

В. ПЛЮЩЕВ.

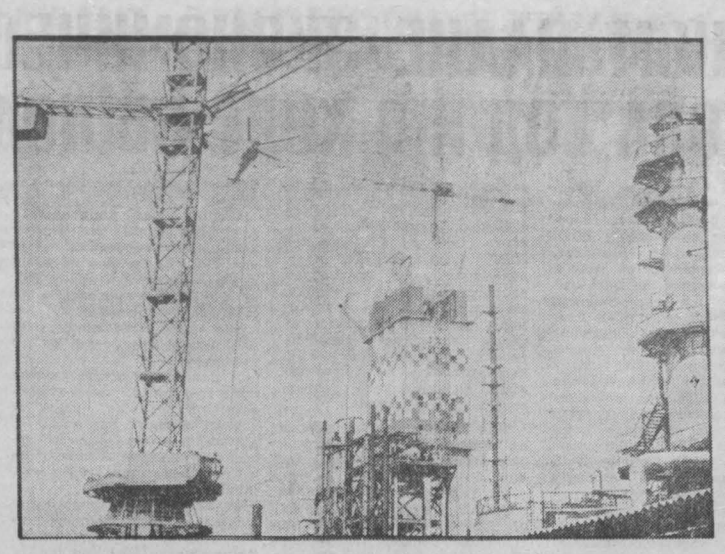

Истории немеркнущие строки

25 марта 1945 года принято решение о начале строительства Кемеровского химического комбината, нынешнего объединения «Азот». С тех пор и по сегодняшний день вся биография этого предприятия связана с трудовым коллективом орденоносного треста «Кемеровохимстрой».

Перед вами две фотографии. На одной из них Герой Социалистического Труда Иван Федорович Безгодов, старший машинист генераторного цеха объединения «Азот». На его глазах происходило становление предприятия. Сейчас Иван Федорович на заслуженном отдыхе, но продолжает вести общественную работу в своем коллективе.

Второй снимок сделан в 1981 году. Вы видите момент строительства производства карбамида. С помощью вертолета ведется воздушный монтаж оборудования.

(Из фотоархива газеты «Кузбасс»).

Фото П. Костюкова и Ю. Сергеева.

минутное дело

Часто наблюдаю, как люди, купив национальный армянский лаваш, стремятся тут же, не отходя от павильона, съесть его горячим. Полезно ли это?

З. ГРЮНЬКО.

г. Кемерово.

Слово для ответа заведующей отделением гигиены питания областной санэпидстанции Нине Константиновне Слепухиной:

— В последнее время в ряде городов появилось немало производств по изготовлению национального хлеба: грузинского мргвали, азербайджанского чурека и армянского лаваша. Рецепт этих изделий почти одинаков и весьма скромен: пшеничная мука, вода, соль, дрожжи. Этот хлеб в отличие от хлеба, который выпускает наша промышленность, очень беден витаминами группы В, РР, Е и рибофлавином, т. к. мука не содержит отрубей. Суточная норма потребления такого хлеба не должна превышать 100—150 г для человека. Его же обычно съедают там, где покупают, в горячем виде в количестве 1—1,5 кг за один раз. Использование в пищу горячего хлеба небезразлично для организма, т. к. он плохо пропитывается желудочным соком и практически не усваивается. Его не следует давать детям и не надо есть людям, которые страдают заболеваниями желудочно-кишечного тракта.

●

Как правильно посолить арбузы?

М. КАЗАНЦЕВА.

г. Березовский.

В литературе, посвященной заготовке овощей и фруктов впрок, о засолке арбузов сказано:

Солят арбузы в бочках, хранят в холодном месте, лучшая температура — от 0 до 3 градусов тепла.

Для засолки берут арбузы поздних сортов, с тонкой коркой, мелкие и средние, без повреждений.

Арбузы сортируют, удаляют плодоножку, моют и укладывают в бочку. Затем накладывают подгнетный круг, груз и заливают рассолом. Процесс засолки длится около двух месяцев. Если надо ускорить процесс засолки до 1,5 месяца, то следует арбузы наколоть спицей (сделать восемь наколов в разных местах). На 10 кг арбузов готовят рассол, для которого берут пять литров воды и 400—500 г соли. На Украине солят арбузы в арбузной массе. Для этого измельчают перезрелые плоды и этой массой переслаивают арбузы при засолке. При таком способе посола на 10 кг арбузов потребуется семь килограммов арбузной массы и 300 — 400 г соли.

хоккей

РЕШАЯ ТРУДНУЮ ЗАДАЧУ

Набирает силу очередной чемпионат страны среди 20 команд первой лиги, который, как и в предыдущие годы, проводится в двух зонах — западной и восточной.

В восточной зоне, где выступает новокузнецкий «Металлург», прошли десять туров первого этапа соревнований. Место лидера занимают хоккеисты «Сибири» (у них 16 очков), проигравшие на выезде лишь новокузнецкому «Металлургу» и «Дизелисту». Отставая от лидера на очко, на втором месте идет команда «Торпедо» из Тольятти. Следующая строка таблицы у армейцев Свердловска, имеющих 14 очков.

Хоккеисты новокузнецкого «Металлурга» занимают с 13 очками четвертую ступеньку. В домашних встречах наши земляки были сильнее карагандинского «Автомобилиста» и своих одноклубников из Челябинска, разделили очки с лидером зоны — «Сибирью». А вот как сыграли они на выезде: в Уфе с «Авангардом»—6:2, 0:2, в Пензе с «Дизелистом»—1:4, 5:3.

Перед хоккеистами «Металлурга» стоит трудная задача — занять место не ниже третьего, чтобы иметь возможность на втором этапе продолжить борьбу в переходном турнире и в споре с неудачниками высшей лиги завоевать право в следующем сезоне выступать среди сильнейших команд страны.

Д. НАСОНКИН.

От Министерства финансов СССР и Государственного банка СССР

Выпускаются юбилейные монеты

О выпуске в обращение юбилейных монет в ознаменование 70-летия Великой Октябрьской социалистической революции

20 октября 1987 года выпускаются в обращение три юбилейные монеты в ознаменование 70-летия Великой Октябрьской социалистической революции достоинством 1, 3 и 5 рублей.

Юбилейные монеты достоинством 1, 3 и 5 рублей изготавливаются из медно-никелевого сплава белого цвета и имеют форму круга диаметром соответственно: 31 мм, 33 мм, 39 мм.

Монеты с лицевой и оборотной сторон имеют выступающий кант по окружности.

На лицевой стороне монет расположен Государственный герб СССР и имеются надписи «СССР», «1987» и соответственно: «1 рубль», «3 рубля», «5 рублей».

На оборотной стороне монеты достоинством 1 рубль расположены символические изображения банта с датой «1917», земного шара, серпа и молота и крейсера «Аврора», в нижней части справа на фоне лавровой ветви имеется надпись «70 лет», а по окружности — ее продолжение «Великой Октябрьской социалистической революции».

На оборотной стороне монеты достоинством 3 рубля расположено рельефное изображение солдата, рабочего и матроса, в верхней части имеется дата «1917» и по окружности — надпись «Семьдесят лет Великой Октябрьской социалистической революции».

На оборотной стороне монеты достоинством 5 рублей в верхней части на фоне символического изображения стяга с датой «1917» расположен барельеф В. И. Ленина, в нижней части имеются надпись «70 лет Великой Октябрьской социалистической революции» и лавровая ветвь.

Образующая поверхность монет имеет две углубленные надписи соответственно: «Один рубль», «Три рубля», «Пять рублей», которые разделены на монете достоинством 1 рубль двумя точками, а на монетах достоинством 3 рубля и 5 рублей двумя звездочками.

Юбилейные монеты, выпускаемые в обращение в ознаменование 70-летия Великой Октябрьской социалистической революции, наряду с находящимися в обращении в настоящее время монетами, обязательны к приему государственными, кооперативными, общественными предприятиями, учреждениями, организациями, колхозами и отдельными лицами во все виды платежей, а также банками, сберегательными кассами и предприятиями министерств связи для зачисления на текущие, расчетные счета, во вклады, на аккредитивы и для перевода без всяких ограничений.

ТВ и Р

21 октября

I ПРОГРАММА

Передачи ЦТ.

7.00 «90 минут».
8.35 «Уполномочен революцией». Художественный телефильм. 2 и 3-я серии.
11.10 «Браво, гитара». Играет лауреат международных конкурсов А. Фрачун.
11.40—11.50 Новости.
Перерыв до 16.00
16.00 Новости.
16.15 «Прожектор перестройки».
16.25 «О доходах, здравом смысле и общей пользе». Документальный фильм.
16.50 «Отчего и почему».
17.20 «Рижское лето». Передача из Риги.
18.05 Мультфильм.
18.15 «Агропром: сегодня и завтра». «Дон-1500»: испытание урожаем».
18.45 «Сегодня в мире».
19.00 «Оби Шифо». Документальный телефильм.
19.15 Говорят депутаты Верховного Совета СССР.
19.25 «Обыкновенный человек». Художественный фильм.
21.00 «Время».
21.35 «Прожектор перестройки».
КЕМЕРОВО.
21.40 «Сходка». О социально-культурном развитии поселка Грамотенно.
22.20 «За плугом». Документальный телефильм.

Передачи ЦТ.

22.45 «Сегодня в мире».
23.00—01.00 Футбол. Кубок УЕФА. 1/16 финала. «Спартак» (Москва) — «Вердер» (ФРГ).

II ПРОГРАММА

Передачи ЦТ.

8.00 Утренняя гимнастика.
8.15 «Летчики пустыни». Документальный телефильм.
8.35. 9.35 Основы информатики и вычислительной техники. 10-й класс. Машинный вариант. Алгоритмы вычислений.
9.05. 14.00 Немецкий язык. 2-й год обучения.
10.05 Учащимся СПТУ. Этика и психология семейной жизни. Тайны материнства.
10.35 Общая биология. 9-й класс. Творческая роль искусственного отбора.
11.05 Поэзия Н. Тихонова.
11.40 «Раненые камни». Художественный телефильм. 1 и 2-я серии.
13.50 Новости.
14.30—15.45 «Все те же мы...». (Лицей, 19 октября).
Перерыв до 18.00
КЕМЕРОВО.
18.00 Новости Кузбасса.
18.05 «От 50 и старше».
18.45 Города и страны. «Наш друг—Индия!».
19.30 «Наука. Техника. Прогресс». Интервью с главным инженером Запсиба Р. С. Айзатуловым.

Передачи ЦТ.

20.00 «Спокойной ночи, малыши!».
КЕМЕРОВО.
20.15 «Советы садоводам».
20.30 «Кузбасс. День за днем». Передачи ЦТ.
21.00 «Время».
21.30 «Прожектор перестройки».
— 22.50 «Раненые камни». Художественный телефильм. 2-я серия.

III ПРОГРАММА

18.05 Новости.
18.15 «История одного пробега». Премьера документального фильма.
18.35 Из сокровищницы мировой музыкальной культуры. М. Равель. Испанская рапсодия. Павана. Болеро.
19.30 «Для всех и для каждого».
20.00 «Спокойной ночи, малыши!».
20.15 «Думаем, спорим, пробуем». О введении новых безалкогольных праздников и обрядов.
21.00—21.35 «Время».

6.40 Программа передач. Погода. 6.43 Новости Кузбасса. Погода. 7.30 Программа «Полчаса с вами». 7.58 Погода. 8.25 Погода. 8.27 Обзор газеты «Кузбасс». 8.32 Эстрадные миниатюры. 8.40 «Техвестник» ЦНТИ Кузбасса. 8.45 Объявления (по горсети). 11.15 «Труженикам села». Концерт. 18.40 Новости Кузбасса. Погода. Программа передач на 22 октября. Стереовещание: 19.10 Произведения в исполнении Ф. Гойи. 19.43 Концерт ансамбля «Веселые ребята».

отзовитесь!

Разыскиваю фронтовых друзей моего дяди, командира отделения 184-й стрелковой дивизии, младшего сержанта Лунева Андрея Михайловича. Погиб он 6 января 1944 г. у города Браслав Витебской области. Мой адрес: 652440, Кемеровская обл., пос. Крапивинский, ул. Квартальная, 44. Луневу Анатолию Ивановичу.

погода

Гидрометбюро сообщает:

21 октября по области днем будет облачно, временами небольшие осадки в виде мокрого снега и дождя. Ветер юго-западный 9—14 метров в секунду. Температура от 3 градусов тепла до 2 градусов мороза. Давление будет расти, влажность существенно не изменится.

новости культуры

Клуб в библиотеке

Библиотекарь — всегда первейший носитель культуры, особенно на селе. Это подтверждают и сообщения, полученные из Беловского района.

Клуб «Хозяюшка», что работает при библиотеке совхоза «Новый», приглашает на свои заседания, как видно из его названия, женщин. Собравшись вместе, они оказывают друг другу добрым советом помощь в ведении домашнего хозяйства, в организации семейного досуга.

В этом клубе женщины знакомятся с основными направлениями моды, могут показать свои достижения в области художественной самодеятельности.

А клуб «Родничок» открылся в Новобачатах. Инициатор его создания — заведующая сельской библиотекой А. Ф. Адаева. Каждый член клуба должен надоить от фуражной коровы не менее чем 3200 килограммов молока за год. Отсюда и девиз «Героев знать, на них держать равнение!». Возглавила новый клуб Л. Е. Буянова, которая известна своим беззаветным отношением к труду.

Надо отметить, что «Родничок» не единственный клуб, созданный А. Ф. Адаевой в библиотеке. Популярность у односельчан завоевали также «Патриот» и «Лира»: первый из них объединяет ветеранов Великой Отечественной войны, молодых ребят, готовящихся к службе в рядах Советской Армии, и тех, кто уже отслужил; второй собирает на свои заседания любителей поэзии.

Беловский район.

Любителям потанцевать

Значительно расширила сферу деятельности студия бальных танцев ДК «Шахтер» в Осинниках.

Руководитель студии О. В. Полей решила, что настало время работы по-новому. Собственно, теперь это даже не студия, а клуб любителей хореографического искусства, который работает по пяти направлениям: классический танец, народный, бальный, спортивный и брейк-данс.

О. В. Полей рассчитывает на успех задуманного. Зароком в этом, как она полагает, выступает то, что в ДК появились хорошие специалисты: хореограф, выпускница Кемеровского государственного института культуры Ольга Орлова и неоднократный победитель областных, зональных конкурсов исполнителей бального танца, ученик мастеров международного класса танцоров из Москвы Л. и С. Поповых Александр Монахов. Помогут делу также дискотека и видеотека.

Прием в обновленную студию ведется по конкурсу, а обучение в ней становится платным — исключение составляют лишь дети из многодетных семей. Надо сказать, что переход студии танца на принципы самоокупаемости не смутил горожан — желающих заниматься предостаточно.

г. Осинники.

Кузбасский джаз

Новокузнецкий биг-бэнд под управлением альт-саксофониста Евгения Ларина стал лауреатом Всероссийского джазового фестиваля, который недавно прошел в Абакане.

Коллектив этот попал на фестиваль после того, как успешно выступил у себя дома, в Новокузнецке, на «Джаз-параде-87», где, помимо него, принимали участие известные в городе металлургов коллективы и солисты — «Меццо-форте» (под управлением Алексея Милютина), Владимир Трубников (тромбон), Анатолий Тушков (ударные).

Представительство в Абакане было солидным — около тридцати коллективов, но наши земляки сумели выделиться своим профессионализмом. Они получили не только дипломы лауреатов, но и приглашения принять участие в джазовых фестивалях, которые пройдут в Новосибирске и Казахстане.

Б. ВАСИН.

г. Новокузнецк.

письмо—в срок

Речь о проблемах почтовой службы

В настоящее время на Кемеровском прижелезнодорожном почтамте имеются две машины, которые служат для обработки простой письменной корреспонденции. Так какие же трудности? — спросите вы. Все так прекрасно — две машины. А трудности все же есть.

По почтовым правилам к категории «простая письменная корреспонденция», подлежащей машинной обработке, относятся письма, почтовые карточки и открытки стандартных размеров, толщиной не более трех миллиметров, не имеющие жестких и неоднородных вложений. И вот представьте себе, что в машину попадает конверт, в котором вместе с письмом лежат, ну скажем, пара сережек, стержни для ручек или блок жевательных резинок. А в конверте — практика показала — может быть все, что угодно. Попадая в машину, такой конверт вызывает затор, вследствие чего повреждаются письма, следующие за ним по трассе машины.

Очень часто корреспонденция государственных предприятий, учреждений и организаций превышает допустимую толщину. Нередко это стопа деловых бумаг, скрепленных между собой канцелярскими скрепками. Все это затрудняет работу на письмосортировочных машинах. Надо помнить, что объемные письма лучше отправлять как заказные или в качестве простой бандероли.

Трудность вторая. Машина прочтет только тот индекс, который написан стилизованными цифрами. Образец написания таких цифр приводится с обратной стороны каждого конверта. Но далеко не все отправители выполняют простые правила. В итоге письма с индексом, написанным не по образцу, отбрасываются машиной в справочный накопитель. Доставлены адресатам они будут намного позже, так как обрабатывать их придется вручную. Относится это и к письмам без индекса.

И, наконец, последнее. Заполняя индекс, можно обратить внимание на восемь продолговатых черных штрихов. Шесть из них находятся над клетками для индекса и два — чуть в стороне. С помощью этих штрихов (они называются «стартовыми» метками) машина своим электронным зрением обнаруживает индекс. Стартовые метки и клетки индекса отделены от остальной части конверта тонкой черной рамкой. При заполнении поздравления на открытке или адреса на конверте нельзя писать в этой, отделенной рамкой части конверта никаких слов, рисовать что-нибудь — это создает помехи для считывающих устройств машины. Помехи мешают машине опознать индекс, письмо отбрасывается «на справку» и в итоге попадает на ручную обработку, что делает его путь к адресату более долгим.

А. ЕРАШОВ,
инженер прижелезнодорожного почтамта.

г. Кемерово.

информация

«Таежная» радует и согревает

Интересные расцветки в сочетании с отличным качеством вывели шерстяную ткань «таежная» в число конкурентоспособных на всесоюзном рынке. Теплая, легкая, немнущаяся, она, как говорится, каждому к лицу. Это подтверждают, в частности, заказы наиболее именитых потребителей. Московское объединение «Смена», например, заказало сразу 600 тысяч метров «таежной». Понравилась она швейникам.

Прежде чем добиться столь высокого качества этой и других тканей, работникам камвольно - суконного комбината пришлось реконструировать все основные производства. Всего за два года удалось заменить ткацкое, чесальное, отделочное оборудование, обновить вспомогательные участки.

В. ЛУКИН.

г. Ленинск-Кузнецкий.

ПРОТИВ СТИХИИ

НЕРЮНГРИ (Якутская АССР). 20. В этом городе Южной Якутии досрочно сдан девятиэтажный жилой экспериментальный дом. По мнению специалистов, дома такого типа способны выдерживать подземные толчки силой до восьми баллов.

(ТАСС).

Зам. редактора
А. Н. ПАРШИНЦЕВ.

НАШ АДРЕС:
650630, ГСП, г. Кемерово, проспект Октябрьский, 28.

ТЕЛЕФОНЫ:
для справок — 52-32-74,
справки по письмам — 52-03-22.

Адрес издательства «Кузбасс»: 650630 ГСП, г. Кемерово, проспект Октябрьский, 28.

Газета выходит 300 раз в году.
Тираж 260 тыс. экз. Объем 2 п. л.

ИНДЕКС 51901

ОП 02830. Заказ № 242.
1 2 3 4 5 6