Орган Кемеровского обкома КПСС и областного Совета народных депутатов

Пролетарии всех стран, соединяйтесь!

КУЗБАСС

Газета издается с 7 января 1922 года.

241 (19271).

ВТОРНИК, 20 октября 1987 г.

Цена 3 коп.

Всесоюзный субботник

РАБОТА ЕСТЬ КАЖДОМУ

— Специфика горняцкого труда такова, что и на Всесоюзный субботник, посвященный славному юбилею Великого Октября, нет возможности собраться всем коллективом.

— Да мы к этому и не стремились, — говорит директор шахты имени 60-летия СССР Ю. С. Анциферов. — Работа есть каждому в свое свободное время, ибо отдыхают горняки по так называемому скользящему графику.

— И где трудились шахтеры?

— Тут мы подошли с такой позиции: где может принести максимальную отдачу человек? Скажем, коллектив шахтоуправления вместе с ребятами подшефной школы № 1 взял на себя обязательство завершить уборку картофеля и капусты в совхозе «Калтанский». Сегодня мы отправили на овощные плантации последний десант, который должен завершить эту важную работу.

Совсем иная задача стоит у горняков, которые принимают участие в добыче угля, проходке подготовительных выработок. Тут цель такова — в счет субботника дать суточный план добычи угля в объеме 5600 тонн и пройти плановые метры подготовительных выработок.

— Юрий Семенович, коллектив вашей шахты задает тон в социалистическом соревновании среди предприятий объединения «Южкузбассуголь», на сверхплановом счету у него с начала года 112 тысяч тонн топлива, почти полкилометра подготовительных выработок, и вдруг на день субботника только суточный план. Не поскромничали?

— На первый взгляд может показаться: парадокс. Но это только на первый взгляд, потому что и у нас есть свои проблемы, немалые трудности на пути к высокопроизводительной работе. Так сложилось, что именно в октябре эти проблемы связались в тугой узел. Бригада Альберта Асафовича Гейна и участок Виктора Григорьевича Литовченко, работающие в режиме полумиллионной годовой добычи, встретили на своем пути сложные нарушения пласта. Бригады Павла Сергеевича Сухарева и Александра Александровича Карташова дорабатывают лавы, готовятся к переходу в новые забои, что неизбежно связано с потерей ритма. И только механизаторы Анатолия Сергеевича Володина находятся в благоприятных условиях. Это, как говорится, исходный рубеж на сегодняшний день. Вот почему и стоит задача — не потерять темпа, не «съесть» тот резерв, что создан с начала года. Хотя должен подчеркнуть, что и в таких сложных условиях все очистные бригады выполняют свое задание, а дополнительно к плану 5600 тонн угля мы отправим на-гора обязательно.

В. МОИСЕЕВ.

г. Осинники.

БРИГАДА слесарей-котельщиков, которой руководит Николай Викторович Шетько, трудится в котельно-сварочном производстве завода «Химмаш». Этот коллектив ведет сборку различных фильтров для очистки воздуха. К 70-летию Великого Октября сборщики обязались выпустить продукции сверх плана на 20 тысяч рублей и повысить производительность труда на 3 процента. Как показало время, они близки к выполнению своих обязательств.

НА СНИМКЕ: на переднем плане бригадир Н. В. Шетько и слесарь В. В. Иванов.

г. Кемерово. Фото **В. Грызыхина.**

В ОБЛАСТНОМ КОМИТЕТЕ КПСС

Как уже сообщалось, бюро обкома КПСС рассмотрело вопрос «Об итогах всекузбасского рейда по проверке выполнения постановления ЦК КПСС по преодолению пьянства и алкоголизма».

В принятом постановлении отмечается, что проведенная в рамках всекузбасского рейда проверка состояния работы по преодолению пьянства и алкоголизма вновь подтвердила, что в области не удалось создать широкий фронт борьбы с пьянством. Повсеместно отмечается замедление практически всех достигнутых ранее позитивных показателей в этой работе. Увеличились потери рабочего времени в промышленности, строительстве, в сельском хозяйстве.

На улицах городов, поселков снова начали появляться пьяные, продолжают иметь место случаи выпивок на производстве. Увеличилось число лиц, доставленных в медвытрезвитель и задержанных за появление в нетрезвом виде и распитие спиртных напитков в общественных местах. Всего за нарушения антиалкогольного законодательства в текущем году привлечены к ответственности более 150 тысяч человек.

Обострение алкогольной ситуации во многом явилось следствием ослабления внимания к этим вопросам со стороны партийных, профсоюзных, комсомольских организаций, советских органов и трудовых коллективов. Борьба за трезвый образ жизни приобрела характер кратковременной кампании и не подкреплялась упорной, систематической, индивидуальной работой с конкретными носителями социального зла.

Не произошло существенных сдвигов в работе комиссий по борьбе с пьянством. Бездействует абсолютное большинство организаций добровольного общества борьбы за трезвость.

Полностью отсутствует контроль за продажей винно-водочных изделий со стороны облисполкома (т. Насонов), исполкомов городских, районных Советов народных депутатов. Только этим можно объяснить рост реализации коньячно-водочных изделий в июле—сентябре 1987 года по сравнению с прошлым годом.

Бюро обкома КПСС считает недопустимым, когда план товарооборота по управлению общественного питания облисполкома (т. Алексеев) и урсу по Кузбассу (т. Меньшиков) выполняется за счет увеличения продажи алкогольных напитков.

В борьбе с пьянством, алкоголизмом, спекуляцией спиртным, самогоноварением не проявляют достаточной активности, настойчивости и ответственности правоохранительные органы области (тт. Рунышков, Селезнев, Шапошников). Не используют в этой работе широкий актив, депутатов городских, районных, поселковых и сельских Советов. Низка здесь роль участковых инспекторов милиции, народных дружинников. Органы внутренних дел не принимают мер по наведению порядка у винных магазинов.

Не произошло положительных изменений в работе комитета по физической культуре и спорту, управления культуры облисполкома (тт. Игнатюк, Бедин), по развитию, укреплению и расширению материальной базы культуры и спорта, их хозяйскому использованию для организации досуга населения, развитию сферы услуг.

В вопросах борьбы с пьянством не всегда принципиальную позицию занимают городские, районные комитеты партии, первичные партийные организации. Лишь 79 процентов коммунистов, допустивших нарушения антиалкогольного законодательства, привлечены к партийной ответственности, каждый четвертый исключен из партии. Наибольший либерализм проявляют к членам КПСС, нарушившим антиалкогольное законодательство, бюро Гурьевского, Юргинского, Прокопьевского горкомов, Беловского, Ленинск-Кузнецкого, Чебулинского райкомов партии (тт. Иванов, Трегубов, Жеваго, Самойлов, Жуков, Басов).

Не произошло изменений к лучшему в партийных организациях городов Мыски (тт. Крашанов, Баулин), Кемерово (тт. Овденко, Михайлов).

По-прежнему пьянство носит распространенный характер в городе Новокузнецке (тт. Ситько, Ефанов). Исполком городского Совета заслушивался в 1985 году по выполнению постановлений, направленных на борьбу с пьянством, на бюро обкома партии, но конкретных мер по выполнению его решений принято не было. Здесь высок удельный вес преступлений, совершаемых в состоянии опьянения. На 41 процент больше задержано подростков в алкогольном опьянении. За появление и распитие спиртных напитков в общественных местах наказаны более 40 тысяч человек, что на 16 процентов больше, чем в 1986 году.

Снизилась активность антиалкогольной пропаганды на страницах областных газет «Кузбасс» и «Комсомолец Кузбасса» (тт. Трутнев, Красносельский), в передачах радио, телевидения (т. Вишневский), лекторов общества «Знание» (тт. Захаров, Решенин).

Бюро обкома КПСС признало работу партийных, советских, хозяйственных, административных органов, общественных организаций по борьбе с пьянством и алкоголизмом неудовлетворительной и не отвечающей требованиям ЦК КПСС.

Обязало горкомы, райкомы партии, исполкомы городских, районных Советов народных депутатов, комсомольские, профсоюзные органы в самые короткие сроки проанализировать положение дел по борьбе с пьянством и алкоголизмом в каждой первичной партийной организации и трудовом коллективе, дать принципиальную партийную оценку и установить жесткий контроль за выполнением постановлений ЦК КПСС, направленных на искоренение этого зла. Сосредоточить усилия на кропотливой организаторской, воспитательной и профилактической работе, шире привлекая для решения этих вопросов общественные формирования, женсоветы, советы ветеранов. Считать несовместимым со званием члена партии пьянство и алкоголизм. Ответственность за состояние работы по искоренению пьянства возложить на первых секретарей горкомов и райкомов КПСС.

Отделам административных органов, пропаганды и агитации обкома КПСС (тт. Галкин, Рябов), комиссии партийного контроля при обкоме КПСС (т. Карпенко) поручено усилить контроль за осуществлением партийными комитетами и исполкомами Советов народных депутатов мероприятий областного комплексного плана по реализации постановления ЦК КПСС «О ходе выполнения постановлений ЦК КПСС по преодолению пьянства и алкоголизма и активизации этой работы» на 1987—1990 годы. Глубже анализировать состояние этой работы на местах. Совместно с органами внутренних дел, исполкомами местных Советов с января 1988 года создать оперативные группы контроля за соблюдением трудовой дисциплины и антиалкогольного законодательства.

Бюро обкома КПСС обратило внимание начальника УВД облисполкома Рунышкова В. И. на серьезные недостатки в деятельности органов внутренних дел по борьбе с пьянством и алкоголизмом. Рекомендовало принять дополнительные меры по своевременному выявлению лиц, занимающихся самогоноварением и спекуляцией спиртным, повысить в этом роль участковых инспекторов, создать необходимые условия для их работы. Острее реагировать на факты либерализма и попустительства к нарушителям антиалкогольного законодательства.

Отделу пропаганды и агитации обкома КПСС (т. Рябов) совместно с обкомом ВЛКСМ (т. Новикова) и правлением областной организации Всесоюзного добровольного общества борьбы за трезвость рекомендовано создать пропагандистские группы по антиалкогольному просвещению трудящихся и молодежи. Организовать постоянно действующий семинар для руководителей и членов клубов трезвости области.

Бюро строго указало заместителю председателя облисполкома Корницкому Г. В., председателю облсовпрофа Романову В. И., председателю комитета по физической культуре и спорту Игнатюку В. С., начальнику управления культуры облисполкома Бедину В. И. на безынициативность в улучшении досуга населения, особенно молодежи и подростков, в развитии сферы платных услуг и потребовало принятия конкретных мер по максимальному использованию культурно-просветительных учреждений и спортивных сооружений.

Облисполкому (т. Насонов), горрайисполкомам поручено принять меры по сокращению продажи винно-водочных изделий, усилению контроля за их реализацией, изысканию товаров достаточного ассортимента для пополнения выбывающих объемов товарооборота.

Первым секретарям Тайгинского, Юргинского, Гурьевского, Мысковского, Осинниковского горкомов, Яйского, Прокопьевского райкомов партии Пашкову В. Г., Трегубову В. А., Иванову Б. В., Крашанову Ю. И., Паутову А. Н., Иванькову В. И., Лопатину Г. Н. указало на неудовлетворительную организацию антиалкогольной работы в партийных организациях городов и районов, на беспринципность к руководителям, не принимающим мер к нарушителям трудовой дисциплины, слабый партийный контроль за работой организаций добровольного общества борьбы за трезвость и потребовало принятия исчерпывающих мер по усилению борьбы с пьянством.

Бюро поручило Новокузнецкому горкому КПСС (т. Ситько) рассмотреть вопрос о партийной ответственности руководства горисполкома за серьезные недостатки в выполнении постановлений ЦК КПСС по преодолению пьянства и алкоголизма, отсутствие действенного контроля за их реализацией.

Учредительная конференция

Вчера в Кемерове прошла учредительная конференция Кемеровского областного отделения Всероссийского фонда культуры. Делегатами конференции были представители учреждений культуры, промышленных предприятий и организаций области, учебных заведений, участники художественной самодеятельности — всего около пятисот человек.

С докладом «О задачах и основных направлениях деятельности областного отделения Всероссийского фонда культуры в свете решений XXVII съезда КПСС» выступил заместитель председателя облисполкома Г. В. Корницкий.

Выступившие в прениях секретарь Новокузнецкого горкома КПСС Э. Ф. Тарасова, проректор Кемеровского государственного института культуры В. П. Литовченко, профессор Кемеровского государственного университета А. И. Мартынов, директор производственного объединения «Азот» А. П. Пронин, ответственный секретарь Кемеровской писательской организации Союза писателей РСФСР Г. Е. Юров и другие делегаты конференции обсудили вопросы широкого привлечения общественности Кузбасса к деятельности областного отделения Фонда культуры. В задачи отделения фонда входит работа по сохранению и приумножению духовного потенциала советского народа, широкое привлечение трудящихся к участию в культурном строительстве, в совершенствовании эстетического воспитания молодежи, в общесоюзных программах Советского фонда культуры.

Первоочередным делом областного отделения фонда станет активное участие в культурном строительстве Кузбасса, в дальнейшем развитии профессионального искусства и самодеятельного художественного творчества, сохранении и реставрации исторических памятников, находящихся на территории Кемеровской области.

Конференция приняла резолюцию по обсуждаемому вопросу.

Избраны состав правления областного отделения Всероссийского фонда культуры и ревизионная комиссия. На организационном заседании председателем правления областного отделения Всероссийского фонда культуры избран профессор, заведующий кафедрой Кемеровского государственного университета А. И. Мартынов, заместителем председателя — Г. И. Мальцева. Председателем ревизионной комиссии утвержден кандидат философских наук, завкафедрой Кемеровского государственного института культуры В. С. Брюхов.

В работе учредительной конференции приняла участие секретарь Кемеровского обкома КПСС Л. Л. Савицкая.

Для делегатов конференции московский театр-студия «У Никитских ворот» показал спектакль «Красный уголок». Вход на спектакль был платный, сбор перечислен на счет Всероссийского фонда культуры.

Госкомстат сообщает

ПОСТУПЬ ПЯТИЛЕТКИ

Трудящиеся Советского Союза, стремясь достойно встретить 70-летие Великой Октябрьской социалистической революции, направляют свои усилия на успешное выполнение годового плана, говорится в сообщении Госкомстата СССР об итогах выполнения Государственного плана экономического и социального развития СССР за девять месяцев 1987 года.

Произведенный национальный доход за девять месяцев текущего года увеличился по сравнению с тем же периодом 1986 года на 2,4 процента. Весь его прирост получен за счет повышения производительности общественного труда. Продукция промышленности возросла на 22 миллиарда рублей. Основных фондов за счет государственных капитальных вложений введено в действие больше, чем за девять месяцев прошлого года, на 3,8 миллиарда рублей. Завершается уборка выращенного урожая, увеличено производство продуктов животноводства. Выше стали доходы населения, улучшилась структура фонда потребления. Среднемесячная заработная плата рабочих и служащих увеличилась на 3 процента, оплата труда колхозников — на 2 процента, выплаты и льготы населению из общественных фондов потребления — на 4,6 процента. Возросли масштабы жилищного и социально-культурного строительства.

Однако темпы развития народного хозяйства в сентябре и в целом за третий квартал остались на уровне показателей первого полугодия. Их ускорение, требующееся для выполнения годовых заданий, не было достигнуто. Задания на четвертый квартал складываются поэтому более напряженно, чем намечалось в годовом плане. Ниже предусмотренных темпы прироста национального дохода и производительности общественного труда. Не преодолено отставание в работе предприятий машиностроительного комплекса и легкой промышленности. Напряженное положение сложилось с выполнением плана в капитальном строительстве.

В отдельных районах страны снижены объемы закупок и поставок в общесоюзный фонд картофеля и плодоовощной продукции. Многие предприятия работают с убытком. Не все сделано для полной готовности народного хозяйства к работе в зимних условиях. Неудовлетворительно решаются задачи расширения производства товаров народного потребления и услуг, повышения их качества. Не выполнен план розничного товарооборота.

Внешнеторговый оборот составил 94,2 миллиарда

(Окончание на 3-й стр.).

Совещание в ЦК КПСС

В Центральном Комитете КПСС 17 октября состоялось совещание, на котором обсуждены задачи партийных и хозяйственных органов по ускорению развития перерабатывающих отраслей агропромышленного комплекса страны.

В работе совещания приняли участие Генеральный секретарь ЦК КПСС М. С. Горбачев, члены Политбюро ЦК КПСС В. И. Воротников, Л. Н. Зайков, Е. К. Лигачев, В. П. Никонов, Н. И. Рыжков, Н. Н. Слюньков, М. С. Соломенцев, В. В. Щербицкий, А. Н. Яковлев, кандидаты в члены Политбюро ЦК КПСС В. И. Долгих, Б. Н. Ельцин, Ю. Ф. Соловьев, Н. В. Талызин, секретари ЦК КПСС А. П. Бирюкова, Г. П. Разумовский, первый заместитель Председателя Совета Министров СССР, председатель Госагропрома СССР В. С. Мураховский, заместители Председателя Совета Министров СССР.

На совещание были приглашены секретари ЦК компартий союзных республик, крайкомов и обкомов партии, министры СССР, председатели государственных комитетов СССР и Центросоюза, председатели Советов Министров союзных и автономных республик, исполкомов краевых и областных Советов народных депутатов, председатели госагропромов союзных и автономных республик, агропромышленных комитетов краев и областей, руководители колхозов и совхозов, агропромышленных объединений, комбинатов, фирм, предприятий машиностроения и перерабатывающих отраслей АПК, научных учреждений, средств массовой информации, ответственные работники ЦК КПСС и Совета Министров СССР.

Совещание открыл М. С. Горбачев.

С докладом выступил Председатель Совета Министров СССР Н. И. Рыжков.

Отчет о работе совещания будет опубликован в печати.

(ТАСС).

восьмая сессия Верховного Совета СССР одиннадцатого созыва

МАСШТАБНОСТЬ ОСУЩЕСТВЛЯЕМЫХ ДЕЛ

Радикальная реформа хозяйственного механизма, намеченная XXVII съездом партии, развитая последующими пленумами ЦК КПСС, затронула все стороны жизни страны. В усилении поступательного развития народного хозяйства, надежной работы всех его отраслей особое значение приобретает предстоящий — третий год пятилетки. В этот решающий для судьбы перестройки период необходимо сконцентрировать энергию всех и каждого для воплощения в реальность планов экономического и социального развития.

Именно с таких позиций обсуждают программу на ближайшее будущее депутаты, собравшиеся на восьмую сессию Верховного Совета СССР одиннадцатого созыва. Она открылась 19 октября в Большом Кремлевском дворце совместным заседанием палат.

Аплодисментами встретили депутаты и гости товарищей **Горбачева М. С., Алиева Г. А., Воротникова В. И., Громыко А. А., Зайкова Л. Н., Лигачева Е. К., Никонова В. П., Рыжкова Н. И., Слюнькова Н. Н., Соломенцева М. С., Чебрикова В. М., Шеварднадзе Э. А., Щербицкого В. В., Яковлева А. Н., Демичева П. Н., Долгих В. И., Ельцина Б. Н., Соловьева Ю. Ф., Талызина Н. В., Язова Д. Т., Бирюкову А. П., Добрынина А. Ф., Лукьянова А. И., Медведева В. А., Разумовского Г. П., Капитонова И. В.**

Заседание открыл Председатель Совета Национальностей Верховного Совета СССР **А. Э. Восс.**

Единогласно утверждаются повестка дня сессии и порядок ее работы. На обсуждение вынесены вопросы:

1. О заместителе Председателя Президиума Верховного Совета СССР от Киргизской ССР.

2. О Государственном плане экономического и социального развития СССР на 1988 год и о ходе выполнения Государственного плана экономического и социального развития СССР в 1987 году.

3. О Государственном бюджете СССР на 1988 год и об исполнении Государственного бюджета СССР за 1986 год.

4. О результатах рассмотрения предложений депутатов, высказанных в ходе обсуждения на седьмой сессии Верховного Совета СССР проекта Закона СССР о порядке обжалования в суд неправомерных действий должностных лиц, ущемляющих права граждан.

5. Об утверждении указов Президиума Верховного Совета СССР.

Депутаты переходят к рассмотрению первого вопроса повестки дня сессии. Слово предоставляется первому секретарю ЦК Компартии Киргизии депутату **Масалиеву А. М.**, который по поручению депутатов Верховного Совета СССР от Киргизской ССР, партийных и советских органов республики внес предложение избрать заместителем Председателя Президиума Верховного Совета СССР от Киргизской ССР депутата Акматова Таштанбека, Председателя Президиума Верховного Совета Киргизской ССР.

Сессия избрала единогласно депутата **Акматова Т.** заместителем Председателя Президиума Верховного Совета СССР.

С докладом о Государственном плане экономического и социального развития СССР на 1988 год и о ходе выполнения плана в 1987 году выступил первый заместитель Председателя Совета Министров СССР, председатель Госплана СССР депутат **Талызин Н. В.**

Сессия продолжает свою работу.

(ТАСС).

70 ОКТЯБРЬСКИЙ МЕРИДИАН

Промышленновский район: люди, события, факты

Он занимает всего лишь тридцатую часть территории Кузбасса, но какая здесь земля! Почвы двух из каждых трех гектаров — ценные, пригодные для выращивания самых высоких урожаев. Труженики полей и ферм 16 колхозов и девяти совхозов поставляют государству зерно, молоко, мясо и другую продукцию. 21 Героя Социалистического Труда дал Промышленновский район.

В эти переломные для экономики дни агропромышленный комплекс района прочно встает на новую, интенсивную основу. Хозяйства содержат более 22 тысяч коров, 131 тысячу свиней. Зерна нынче получили с каждого гектара по 23,6 центнера. Промышленновские земледельцы пользуются 6,5 тысячи гектаров орошаемых земель. Уже 16 хозяйств переводят полеводство на поливы, делая его менее зависимым от капризов погоды.

Преобразуются на глазах села. Уже в двенадцатой пятилетке построены современные средние школы в селах Окунево и Титово, начальные — в Портнягине и Корбелкине, скоро откроет двери новый Дом культуры в совхозе «Вагановский».

52 года району. Публикуемые сегодня материалы, конечно, не смогут отобразить всего многообразия жизни, они только указывают на приметы нового, на органичную связь времен. Дело, начатое Октябрем, продолжается...

Земля—нам в наследство

В центре степного села Шуринка в школьном сквере на двух постаментах установлены машина-полуторка и колесный трактор «ХТЗ-2». От мала до велика знают шуринцы, чьи машины поставлены у школы. Последнюю борозду на «ХТЗ» прокладывали Иван Петрович Герасимов и Николай Степанович Батурин. Оба давно уже руководят производством: первый — на ремонтно - техническом предприятии РАПО, второй — механиком в родном колхозе имени Мичурина.

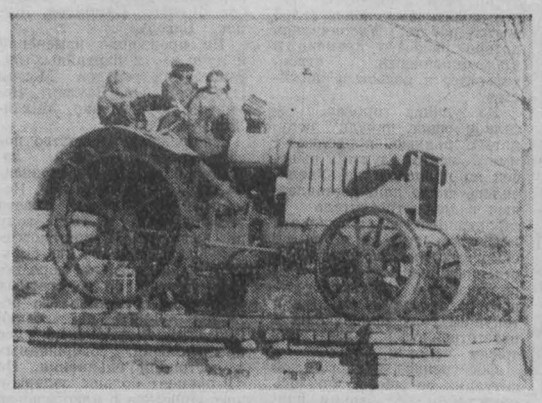

В 1948 году три сельхозартели объединили в одну. Председателем выбрали уроженца Шуринки, участника войны, Героя Социалистического Труда Василия Даниловича Баклыкова. С его именем в селе связано многое. Бессменно, почти до конца жизни проработал Баклыков председателем. Это при его участии в 1954 году было поднято больше тысячи гектаров новой пашни. Чтут в Шуринке имена тех, кто поднимал целину, — Ивана Константиновича Лапыткина, Андрея Петровича Цыбенко, ушедшего из жизни Василия Абрамовича Яковкина, награжденного орденом Ленина и медалью «Золотая Звезда».

Ветераны вспоминают, с какой радостью и тревогами получали первые урожаи на новых землях. Зерно было сырое, сорное, веялки руками крутили. Тогда Василий Данилович предложил Цыбенко и Лапыткину подумать, как быстрее переработать массу зерна. Те сконструировали сушильно-сортировочный агрегат на базе полуторки, и он заменил несколько десятков людей.

Есть в Шуринке и еще один памятник — ветряк. Когда-то такие двигатели качали воду на фермы, крутили маленькую динамо-машину. С ее помощью радиофицировали села. Воду и сейчас здесь добывают из скважин, только с помощью электроэнергии, взятой с мощной ЛЭП.

Колхозу имени Мичурина присвоено звание «Хозяйство высокой культуры земледелия». Баклыков одним из первых в районе внедрял почвозащитную систему, заботясь о тех, кто будет жить на этой земле сегодня и завтра. Оставленные на поверхности почвы стерня и лесополосы приостановили пыльные бури.

Нынешние молодые руководители хозяйства — председатель В. А. Бугаков и главный агроном Ю. П. Степанов — продолжают дело Баклыкова. По 28 центнеров зерна с гектара взяли нынче полеводы. На току действуют мощный комплекс для очистки зерна, технология безотходная. Земледельцы подготовили все семена, выполнили план продажи зерна государству. Животноводы тоже успешно справились с девятимесячным планом.

Память о тех, кто стоял у истоков коммуны, кто с оружием в руках защитил эту землю (а из 107 ушедших на фронт шуринцев не вернулись 86), помогает колхозникам острее чувствовать свою причастность к большим сегодняшним делам.

В. ЕРМОЛАЕВ.

НА СНИМКЕ: трактор «ХТЗ», установленный как памятник в школьном сквере.

От добра—добро

Как ни спешил председатель в поле, где обмолачивали последние гектары зерновых, а на ферму завернул. От деревни мы с Дмитрием Ивановичем Трясциным поехали по асфальтированной дороге. Она гладкой лентой опоясала и ферму.

Дорогу построили летом. Колхоз построил свой асфальтный заводик. И вот появилось твердое покрытие на первых километрах внутрихозяйственных путей, на токах. Заасфальтированы площадки у магазина и конторы.

— На будущий год продолжим, — говорит председатель. — Карьер тоже свой, щебня заготовили около четырех тысяч кубометров.

...Ферма стала большой стройкой. Здесь реконструируются помещения, скоро будет Дом животноводов. Столовая, бытовка, комната отдыха уже готовы, остается их оборудовать и оформить.

О животноводах в хозяйстве особая забота. В первую очередь они получают новые квартиры — сдается их в год не менее 15. Сооружается в центре деревни Дом быта, в нем разместятся телемастерская, парикмахерская, комната для кройки и шитья.

Колхоз, получивший имя В. И. Ленина, набирает силы и крепнет. Здесь внедрен коллективный подряд, хорошо зарекомендовала себя чековая форма взаиморасчетов. В хозяйстве самая низкая себестоимость зерна и молока. Именно благодаря экономии правление черпает средства для выполнения социальной программы. В этом году только на строительство хозспособом затрачено около 400 тысяч рублей. Молодеет и становится краше старая деревня Каменка — центральная усадьба хозяйства. Потому что отношением к человеку и его нуждам измеряется здесь ценность всех нововведений.

А. ТАРАСОВ.

Материалы «Октябрьского меридиана» подготовлены коллективным корреспондентом «Кузбасса» — редакцией промышленновской газеты «Красное знамя».

хозрасчет: практика внедрения

НАЧАТЬ С УЧЕТА

Очень дорого нам пока обходится производство продуктов сельского хозяйства. Причин много. Это и удорожание техники, горюче-смазочных материалов, удобрений, особенно услуг партнеров. Но немало привнесли в удорожание мяса и молока и мы, селяне, из-за безалаберного хозяйствования, плохого учета и бездействия противозатратного механизма.

Реализационная цена на молоко у нас за последние три года с учетом 10-процентной надбавки-дотации составила 32,6 рубля за центнер. Но мы едва-едва сводим концы с концами. Животноводы ни морально, ни материально не были заинтересованы в экономии труда и средств. Приписки в сельском хозяйстве достигли предела. Ведь не секрет, что отдельные механизаторы у нас «экономят» до 40 и даже 50 процентов горюче-смазочных материалов. Вот почему и боимся мы платить за экономию...

Настало время навести порядок. Все — от рабочего до руководителя хозяйства — должны быть заинтересованы в сокращении издержек производства. Первые шаги в этом направлении, сделанные в совхозе, говорят о больших резервах сельскохозяйственной экономики.

В начале нынешнего года в нашем совхозе животноводы молочной фермы были переведены на оплату от валового дохода. В хозрасчетном задании заработную плату мы практически оставили на том уровне, который сложился за последние три года. Правда, дифференцировали ее по сезонам. На зимний период увеличили несколько, а на летний соответственно снизили. Одновременно отказались от доплат за уход, за воспроизводство стада и другие обязанности доярок. Доплаты эти вошли в «молочный рубль».

С первых дней работы по-новому бригада А. Ф. Бородина не только уложилась в лимиты затрат, но и получила солидную экономию, в том числе тех самых кормов, которые постоянно раньше перерасходовали. А вот в бригаде Л. П. Евдокимовой фактические затраты оказались выше расчетных. Не берусь утверждать, что тут мы все правильно рассчитали. Пример соседа, дефицит зарплаты в бригадном кармане заставили людей взглянуть на свои дела критически. Тем более что с переходом на хозрасчет мы стали ежемесячно проводить балансовые комиссии.

Сегодня видно, что животноводы по-хозяйски стали относиться к кормам, инвентарю, оборудованию. Оказался на ферме лишним один из тракторов. Чтобы не расходовать дополнительно энергию на обогрев помещений, сами животноводы утеплили двери и окна.

Люди поняли простую истину: каждая сэкономленная тысяча рублей на производстве плановой продукции дает им дополнительный заработок — около 326 рублей.

И вот результат. Если в начале года бригада Евдокимовой работала в долг — не укладывалась в лимиты, то сейчас уже имеет в резерве 15 тысяч рублей заработной платы. И это из 34 тысяч, рассчитанных от валового дохода. В свою очередь только от производства сверхпланового молока совхоз получил более 70 тысяч рублей.

Скажу прямо: не ожидали мы сами таких результатов. В бригаде Евдокимовой произведено молока по реализационным ценам за семь месяцев на 166 тысяч рублей, а прямые затраты (без учета общепроизводственных, амортизации тех, что не зависят от деятельности бригады) составили всего 59,5 тысячи. Таким образом, валовой доход бригады достиг 106 тысяч рублей.

Разумеется, такие показатели не во всех трех бригадах. Тем не менее перемены в экономике производства заметны и изменились к лучшему. Но тяжелым бременем на производство ложатся наша очень дорогая административно - управленческая система и плохо работающие миллионы рублей основных средств.

Чтобы облегчить управленческий аппарат, мы сделали попытку перейти на цеховой метод. Но дело здесь не столько в самой системе, сколько в психологии людей, привыкших работать по команде сверху. Проблема эта, думается, со временем будет решена. Людям просто не хватает нужных знаний, элементарного опыта. Сложнее решать другую проблему. Создавая дорогие молочные комплексы, мы в свое время не думали серьезно об их эффективности. Точно так же получилось и с техникой. Скажем, КСК-100 стоит около 30 тысяч рублей, а работает всего полтора месяца в году. И по производительности мало отличается от прицепных машин. А если считать с поломками, то и этих преимуществ не будет. Не оправдывает себя экономически на селе и богатырь «К-700».

Селу сегодня нужны не отдельные хорошие машины, а машинные комплексы, где все должно быть сбалансировано, надежно, долговечно.

Глубоко убежден в том, что и в производстве молока, и в создании техники направляющую роль должно играть материальное и моральное стимулирование. Невозможно просто представить, что можно снизить себестоимость продукции, не меняя оплату труда, технологию производства.

Сегодня мы, как мне кажется, пытаемся исправлять свои просчеты полумерами. К примеру, рядом с накладными мы вводим чековый учет. Трудно внедряется эта двойная бухгалтерия. Нет, я не против чеков. Лучшего контроля нельзя придумать. Но давайте тогда откажемся от других форм первичного учета. Мы у себя пробовали и наказывать людей за то, что пренебрегают чеками. Но как заставить грамотного человека делать то, что ему кажется ненужным?

Думаю, что именно с учета надо укреплять экономику. При правильном учете будут видны не только наши непроизводительные затраты кормов и труда, но и лишние люди на производстве и в управлении. Ведь это от того, что мы не научились считать по-настоящему и стали на механизированных фермах производить молоко и мясо по ценам, превышающим районные.

С. ЕПИМАХОВ,
главный экономист совхоза «Курск-Смоленский».

Чебулинский район.

ПЛАВИЛЬЩИКИ А. А. Шеповалов и В. А. Панин (на снимке) успешно работают на цинковом заводе. Смена мастера А. Г. Степченко считается лучшей в электротермическом цехе. В нынешнем году его коллектив обязался выплавить сверх плана 20 тысяч тонн цинка.

г. Белово. Фото **В. Грызыхина.**

интервью у карты новостроек

БЕЛКА ПОМОЖЕТ АГРОПРОМУ

Старожилы Горной Шории помнят, что в отрогах гор, километрах в 50 от Таштагола, где набирает разбег стремительный Кызас, охотники промышляли белку. Позже геологи открыли здесь огромные запасы фосфоритов, так необходимых для сельского хозяйства. Поселок геологов назвали Белкой, а месторождение — Белкинским. Недавно в обкоме партии принято решение развернуть здесь работы такими темпами, чтобы уже к концу 1988 года ввести мощности добычи до ста тысяч тонн фосфоритной муки в год. Задание поручено научно-производственному объединению «Сибруда».

— Трудно, наверное, представить было, что горнякам придется заниматься и фосфоритами?

С этого вопроса началась беседа нашего корреспондента с директором Шерегешского рудоуправления А. А. ГЕРТЕРОМ. Именно на этот коллектив ложится основное бремя новых забот по разработке Белкинского месторождения.

— Трудно приниматься за новое дело, но в то же время и интересно. Сейчас еще многое неясно, может быть, за исключением главного: фосфориты нужны нашему сельскому хозяйству, а поэтому все подготовительные работы должны быть выполнены в короткие сроки. И если выбор «первопроходцев» пал на нас, значит, мы должны сделать все, чтобы не подкачать.

— Анатолий Артемьевич, с какими трудностями приходится сталкиваться в начальный период? Вы, наверное, уже не раз побывали на месте?

— Конечно, и побывал, и посмотрел. Места там красивые. Белкинское месторождение расположено в семнадцати километрах от поселка Кичи, что находится на дороге Таштагол—Кабырза. И эти семнадцать километров сегодня — сплошное бездорожье.

В настоящее время нам очень важно уметь хорошо считать рубли. Вот и приходится сравнивать, что выгоднее: пробивать новую дорогу в тайге или возить сырье машинами до Шерегеша. Самым реальным мне представляется вариант строительства фабрики по выработке фосфоритной муки у поселка Кочура. Этот вариант позволяет решить и другую проблему — более полно осваивать наш необжитый край.

— Как предполагается осуществлять разработку месторождения? Ведь решение лишь производственных вопросов без внимания к социально-бытовым вряд ли приемлемо.

— В современных условиях хорошо себя зарекомендовал вахтовый метод. Он и экономически выгоден, и позволяет отказаться от многих дополнительных построек. На Белке осталось несколько зданий от поселка геологов, что-то мы построим дополнительно. Думаю, необходимый минимум удобств людям будет предоставлен. Недельная вахта десяти человек обеспечит работу в требующемся объеме добычи сырья.

— Видимо, такие объемы предъявляет областной агропром, а как выглядят запасы Белкинского месторождения вообще?

— Мне кажется, что запросы сельского хозяйства вряд ли ограничатся намеченными объемами добычи. А запасы, скорее всего, много больше разведанных. Только карстовых фосфоритов здесь примерно 27 миллионов тонн, они располагаются от поверхности на глубине до сорока метров. А ниже идут пластовые фосфориты, запасы которых значительно выше.

Добавлю, что в отчете геологов по данному месторождению приводится интересный факт: применение удобрений на опытных площадях дали увеличение урожайности зерновых в полтора раза. Ради этого стоит постараться.

Интервью взял **В. НИКОЛАЕВ.**

г. Таштагол.

От 17 до 40

— таков возраст учащихся, поступивших на первый курс необычного для Промышленной учебного заведения. В районном центре открылся филиал Кемеровского медицинского училища. 27 человек после трудового дня спешат на занятия. Через два года они станут медицинскими сестрами.

В. АКУЛОВА.

Приглашает МЦ

Расшифровывается аббревиатура просто — молодежный центр. С сентября он начал действовать в рабочем поселке Промышленная. Дело поставлено серьезно. Сначала организаторы центра побывали в Кемерове, посмотрели, как здесь проводит досуг молодежь, потом при помощи районного Дома культуры разработали методическую программу с учетом потребностей ребят разных возрастов. Клуб молодой семьи «Верность», юношеский клуб «Импульс», рок-группа, клуб самодеятельной песни, в стадии организации — дельта-клуб и кооперативная студия звукозаписи...

Работу центра взял под свою опеку райком комсомола.

В. НИКОЛАЕВА.

внимание: долгострой!

ПОРА СПРОСИТЬ СТРОГО

Ровно год назад в «Кузбассе» был опубликован материал под заголовком «Забыли об училище». В нем критиковалась деятельность треста «Кузбассэнергострой» на строительстве СПТУ-7, возведение которого начато еще в 1978 году. Скоро этот долгострой будет отмечать свой десятилетний юбилей.

Итак, забив сваи под новые корпуса в 1978 году, трест этот снял с училища своих рабочих, и до 1985 года на объекте никто из них не появлялся. Только после вмешательства горкома КПСС работы были продолжены. Однако вместо плановых 300 тысяч рублей на учебном корпусе было освоено в 1985 году всего 47 тысяч. А в 1986 году из 800 генподрядчик смог освоить только 251 тысячу рублей.

Наконец, в начале этого года были приняты принципиальные решения, вселявшие уверенность, что учебный корпус и общественно-бытовое здание будут закончены строителями к 31 июля, а с октября начнется монтаж учебных мастерских, возведение общежития на 540 мест. На стройке был создан даже партийный штаб, который возглавил второй секретарь Центрального райкома КПСС В. П. Арапов.

Но на заседаниях этого штаба, кроме обычных оперативных дел, очередных разносов, объявлений, взысканий, ежемесячно фиксировался провал выполнения плана. В итоге из 800 тысяч рублей, выделенных на этот год, освоено всего 353 тысячи.

Начался новый учебный год, а училища нового нет. Кто же наконец строго спросит у виновника очередного провала — руководства треста «Кузбассэнергострой», когда закончится история этого долгостроя?

Н. КОЛОСОВ,
ветеран энергетики Кузбасса.

г. Кемерово.

телетайп ТАСС

КРИУЛЯНЫ (Молдавская ССР), 19. Визитная карточка автомагистралей Молдавии — грецкий орех. Впервые его урожай будут убирать механизированным способом.

Чтобы приспособить серийную машину, рационализаторы сельскохозяйственного института и учхоза «Криуляны» создали несложное устройство, позволяющее почти на полметра приподнять ее главный рабочий орган — манипулятор. Комбайн обхватывает ствол орешника мягкими сегментами плодоприемника и 10—15 секунд встряхивает его. Осыпавшиеся орехи по ленточному транспортеру поступают в контейнер.

читатель рассуждает

ОБЩИЙ ВАГОН

Давненько мне не приходилось быть пассажиром общего вагона, даже думал, что таковых теперь вообще нет, но вот довелось-таки прокатиться в конце июля поездом № 253 в вагоне № 3.

Вошел и поразился: народу битком, большинство старики, женщины с детьми. Духота, грязь — как и «положено» в общем вагоне. Постельных принадлежностей, да и просто матрацев нет, нет и традиционного для нашей железной дороги чая — не положено, только кипяток. Словом, утомительная до крайности дорога. Я здоровый мужчина — где-то постоял, где-то посидел, и то нагрузка оказалась огромной, а как же малые дети, пожилые люди?

А тут еще, чтобы, видимо, уж совсем вернуть нас во времена общих вагонов, и слепой баянист с извечным «Раскинулось море широко...». И люди бросают в просаленную кепочку монеты. Чем не послевоенные годы?

Но для наших дней это должно быть нетерпимо — и баянист с кепочкой, и духота, и грязь, а прежде всего такие вот общие вагоны. Не пора ли их упразднить совсем? На мой взгляд, на взгляд бывшего железнодорожника, давно пора. Такой дорожный сервис унижает достоинство нашего человека и подрывает престиж железной дороги. А вслед за упразднением общих вагонов взяться бы нам и за наведение порядка в вагонах, что классом повыше. А то чуть позже ехал я в Белово плацкартным, но и там у проводницы не оказалось постельного белья.

А. АНДРАХАНОВ.

г. Салаир.

иск бесхозяйственности

ТО БОЛТ, ТО ШАЙБУ, ТО ГАЙКУ

растаскивают с нового заброшенного оборудования

Вместе со старшим оперуполномоченным УБХСС УВД Кемеровского облисполкома майором милиции В. М. Черкасовым мы посетили Мариинский мясокомбинат и Анжеро-Судженский пищекомбинат. «Экскурсоводами» по этим предприятиям были: по Мариинскому мясокомбинату — инженер - технолог по сохранности соцсобственности Л. А. Алехина (она же председатель профкома), по Анжеро-Судженскому пищекомбинату — главный инженер И. Н. Гаев. Возможно, для их глаз увиденное было привычным. Нас же оно поразило. На мясокомбинате рядом со свалкой металлолома находится так называемая площадка для нового оборудования, где свалено оборудование, завезенное в разные годы для нужд отдельных цехов. И если горы металлолома поросли уже кустарником, то оборудование на площадке пока только травою. Все это мокнет и ржавеет под открытым небом. Более пяти лет не находит применения вентилятор, около трех лет — бункер для костной муки, более трех лет — паровые вентили, более года — автоклав и многое другое. Причем вентили диаметром 200 мм, а комбинату нужны по 150. Новое оборудование, кроме того, что оно ржавеет, еще и разукомплектовывается, так как площадка не огорожена, к ней свободный доступ, и расположена она в одном из глухих уголков. Слесари, механики, водители безвозмездно заимствуют здесь то болт, то шайбу, то гайку, то какую-нибудь прокладку.

Оказывается, комбинату невыгодно в одночасье очистить свою территорию от залежей металлолома: «Вторчермет» автоматически увеличит план на будущий год. Вот они и копят, и растягивают сдачу на несколько лет. Это подтвердили и директор Мариинского мясокомбината И. С. Сидоренко, и бригадир хозчасти И. М. Ромазанов. То же самое подтверждает и директор Анжеро-Судженского мясокомбината А. П. Мацуков, где, хотя и гораздо меньше, но также в достаточном количестве «излишнего» металлолома.

Еще более неприглядную картину увидели мы на Анжеро-Судженском пищекомбинате, где накопились горы деревянной тары (ящиков), что годами гниет под дождем. Вид у нее плачевный, так как она доступна всем стихиям природы. По объяснению директора С. Г. Новитского, запасов деревянной тары хватит на пять лет, даже если отказаться от ее поставки по договорам, что, оказывается, невозможно из-за больших штрафных санкций. Согласно производственной программе (по объяснению директора), деревянной тары нужно 53 куба в год, а ее на пищекомбинате скопилось около 230 кубов. В целом по комбинату деревянной и стеклянной тары скопилось на 238 тысяч рублей при нормативе вдвое меньшем. Комбинат может свободно продать на сторону более 30 тысяч деревянных ящиков. Может, но не хочет. Деньги на ветер летят не свои, а государственные. Вот и лежат горы деревянной тары, оплакиваемые дождем.

Ф. КОНДРАТЬЕВ,
начальник отдела УВД Кемеровского облисполкома, подполковник милиции.

Госкомстат сообщает

ПОСТУПЬ ПЯТИЛЕТКИ

(Окончание. Начало на 1-й стр.).

рублей, что на 2,3 процента ниже, чем в соответствующем периоде прошлого года. Объем экспорта сократился на 0,5 процента; импорта — на 4,2 процента, главным образом за счет уменьшения закупок товаров на мировом капиталистическом рынке. Увеличивается объем поставок на основе соглашений о специализации и кооперировании производства со странами—членами СЭВ.

На техническое перевооружение и реконструкцию действующих предприятий использовано 26 миллиардов рублей государственных капитальных вложений, в том числе в машиностроительном комплексе — 3,2 миллиарда рублей, или соответственно на 8 и 12 процентов больше, чем за тот же период прошлого года. Из общего объема капитальных вложений на эти цели более половины составили средства фондов предприятий и организаций.

Парк установленных в промышленности механизированных поточных линий составил 172 тысячи комплектов, автоматических линий — свыше 40 тысяч, комплексно-механизированных автоматизированных и комплексно-автоматизированных участков, цехов, производств насчитывалось более 112 тысяч. Освоен выпуск 2,6 тысячи наименований машин, оборудования, аппаратов, приборов и материалов.

В агропромышленном комплексе увеличились площади посева озимых зерновых культур, возделываемых по интенсивным технологиям; на 28 сентября они составили 13,8 миллиона гектаров.

Продолжалось формирование межотраслевых научно-технических комплексов (МНТК). Ими осуществлялась разработка высокоэффективных технологий и оборудования. Создана роторно-конвейерная линия для литья под давлением изделий из термопластичных материалов, обеспечивающая повышение производительности более чем в 10 раз и значительную экономию производственных площадей. В химической, нефтехимической и нефтеперерабатывающей промышленности начато использование новых катализаторов, позволяющих экономить энергетические и сырьевые ресурсы. Однако возможности МНТК реализуются не полностью. Ряд комплексов проводит исследования и опытные работы с нарушением сроков, установленных планом. Отдельными предприятиями и организациями не осуществлены задания Комплексной программы научно - технического прогресса стран — членов СЭВ.

Государственная приемка, введенная на 1,5 тысячи объединений и предприятий промышленности, обеспечила повышение требовательности и выявила серьезные недостатки в обеспечении высокого качества продукции. Только после доработки и повторного предъявления принято продукции на сумму 9 миллиардов рублей. Окончательно забраковано за девять месяцев текущего года продукции на 42 миллиона рублей.

Продолжался перевод предприятий на двух, -трехсменную работу. В машиностроительном комплексе в результате этой работы высвобождено около 25 тысяч единиц металлообрабатывающего оборудования и более четверти миллиона квадратных метров производственных площадей.

Сохраняются недостатки в освоении вновь вводимых мощностей. В январе—августе по 528 обследованным народнохозяйственным объектам, введенным и реконструированным в 1986—1987 годах, мощности были загружены в среднем на 83 процента. Почти на двух третях объектов допущено отставание в освоении проектных мощностей. В результате народным хозяйством недополучено продукции на 700 миллионов рублей.

Перевод предприятий на условия полного хозяйственного расчета способствовал активизации экономической работы, выявлению резервов производства. По промышленным предприятиям, работающим в условиях полного хозяйственного расчета, выполнение плана реализации продукции с учетом договорных обязательств было несколько выше, чем в целом по промышленности. По сравнению с январем—сентябрем 1986 года снизился удельный вес предприятий, не выполнивших договорные обязательства.

В то же время сверхплановые затраты на производство, значительные размеры уплаченных штрафов, основная часть которых предъявлена за срыв обязательств по поставкам, привели к невыполнению плана прибыли всеми промышленными министерствами, предприятия которых работают в условиях полного хозяйственного расчета и самофинансирования, кроме Минавтопрома СССР.

С договорными обязательствами не справились 28 процентов производственных объединений и предприятий. План реализации продукции с учетом обязательств по поставкам выполнен на 98 процентов.

Производство промышленной продукции в третьем квартале возросло на 3,7 процента, а в целом по итогам девяти месяцев—на 3,6 процента.

В отраслях топливно-энергетического комплекса выполнены плановые задания по добыче и производству основных видов топливно-энергетических ресурсов.

Сверх плана добыто 5,6 миллиона тонн нефти, включая газовый конденсат, 8,6 миллиарда кубических метров газа, 12 миллионов тонн угля.

Предприятиями металлургического комплекса не обеспечено выполнение заданий по выпуску стальных труб, прогрессивных высокоэффективных видов металлопродукции — электростали, литой заготовки с машин непрерывного литья, проката из низколегированной стали, сортовой холоднотянутой стали и других.

Предприятиями Минэлектротехпрома СССР не обеспечено в запланированных объемах производство электродвигателей переменного тока, крупных электромашин, Минтяжмаша СССР — прокатного оборудования, магистральных тепловозов и грузовых вагонов, Минхиммаша СССР — химического оборудования, Минстанкопрома СССР — металлорежущих станков и кузнечно-прессовых машин, Минавтопрома СССР — подшипников, Минстройдормаша СССР — экскаваторов, Минлегпищемаша СССР — оборудования для легкой и пищевой промышленности, Минсельхозмаша СССР — машин и оборудования для животноводства и кормопроизводства. Остается высокой задолженность по выпуску прогрессивной высокоэффективной техники — электродвигателей новой унифицированной серии, обрабатывающих центров, персональных ЭВМ, высокопроизводительных машин для текстильной промышленности.

Промышленностью строительных материалов допущено отставание в выполнении плановых заданий по выпуску ряда эффективных видов продукции и, в частности, сборных зданий (модулей) из легких металлических конструкций.

За девять месяцев, говорится далее в сообщении Госкомстата СССР, произведено товаров народного потребления (безалкогольных напитков) на 233 миллиарда рублей, или на 5 процентов больше, чем за соответствующий период прошлого года. Вместе с тем отстает от плана их производство на предприятиях машиностроительного комплекса.

Не обеспечены задания по производству ряда современных изделий, среди них: двух- и трехкамерные холодильники, морозильники, электропылесосы повышенной комфортности, телевизоры цветного изображения «Электроника-401М», детские велосипеды типа «Пионеркросс» и другие.

Легкая промышленность при выполнении плана по основной номенклатуре не обеспечивает задания по ряду ассортиментных групп. Предприятиями Минлегпрома СССР недопоставлено потребителям продукции против заказов и договоров на сумму около одного миллиарда рублей. При этом договорные обязательства нарушило каждое третье объединение и предприятие.

Сельскохозяйственные предприятия агропромышленного комплекса в сложных условиях завершают уборку сельскохозяйственных культур, пополняют кормовые ресурсы животноводческих ферм, закладывают основы будущего урожая.

Общий объем продукции сельского хозяйства увеличился по сравнению с тем же периодом прошлого года на 1,1 процента, производительность труда в общественном сельском хозяйстве повысилась на 1,7 процента.

Зерновые и зернобобовые культуры на 5 октября скошены и обмолочены с 92 процентов площади. Подсолнечник убран на трети площади посева, овощи — с 62 процентов, сахарная свекла — с 44, лен-долгунец — с 84 процентов.

Картофель выкопан на площади 2,4 миллиона гектаров, или на 86 процентах площади посадки.

Близится к завершению обмолот зерновых колосовых культур, усилены темпы уборки зерновой кукурузы. Продолжается поступление хлеба на государственные приемные пункты. План продажи выполнен хозяйствами 25 областей, краев, автономных республик РСФСР, 15 областей Украинской ССР, 8 областей Казахской ССР, а также в целом Белорусской ССР, Азербайджанской ССР, Литовской ССР, Латвийской ССР и Армянской ССР.

В общесоюзный фонд овощей поставлено меньше на 134 тысячи тонн, или на 6 процентов.

На 5 октября заготовлено кормов в пересчете на кормовые единицы по 15,4 центнера на одну голову крупного скота против 14,7 центнера в прошлом году. Больше заготовлено сена и сенажа, но меньше кормовых корнеплодов, травяной муки и соломы.

К 5 октября озимые культуры посеяны на площади 33,2 миллиона гектаров, что составляет 86 процентов к плану. Зябь вспахана на 56,1 миллиона гектаров из 111,6 миллиона, намеченных хозяйствами. Темпы проведения этих работ ниже прошлогодних.

В колхозах, совхозах и межхозяйственных предприятиях произведено мяса больше по сравнению с соответствующим периодом прошлого года на 6 процентов, молока — на 2 процента, яиц — на 3 процента. Производство мяса увеличилось в хозяйствах всех союзных республик, молока — сократилось в хозяйствах Украинской ССР, Азербайджанской ССР, Молдавской ССР, Таджикской ССР и Армянской ССР.

В январе—сентябре в общесоюзный фонд поставлено 1,8 миллиона тонн мяса и мясопродуктов, 12 миллионов тонн молока и молочных продуктов и 5,2 миллиарда штук яиц. План поставки в общесоюзный фонд этих продуктов выполнен всеми союзными республиками.

Предприятиям агропромышленного комплекса поставлено 257 тысяч тракторов, 52 тысячи тракторных косилок, 52 тысячи рядковых жаток, 69 тысяч зерноуборочных, 3,6 тысячи кукурузоуборочных, 6 тысяч картофелеуборочных, 28 тысяч кормоуборочных комбайнов, 5 тысяч свеклоуборочных и 6 тысяч хлопкоуборочных машин, много другой техники, а также 20,6 миллиона тонн минеральных удобрений (в пересчете на 100 проц. питательных веществ), 771 тысяча тонн химических кормовых добавок. План поставок Госагропрому СССР тракторов, тракторных косилок, рядковых жаток, пресс-подборщиков, автомобильного бензина не выполнен.

Капитальные вложения на развитие агропромышленного комплекса, включая отрасли, обеспечивающие сельское хозяйство средствами производства, составили 41,4 миллиарда рублей, в том числе на сельское хозяйство — 33,7 миллиарда рублей. На мелиоративное строительство направлено 6,8 миллиарда рублей капитальных вложений.

За счет государственных капитальных вложений введено в действие основных фондов на 83,8 миллиарда рублей, или 82 процента плана девяти месяцев и 47 процентов к плану года, объем ввода возрос на 4,7 процента. В действие введены 393 объекта с мощностями номенклатуры государственного плана, или 27 процентов от числа предусмотренных на год. Освоено 121,6 миллиарда рублей государственных капитальных вложений, или 93 процента лимита, установленного на девять месяцев, и 68 процентов — на год, их объем увеличился на 5,6 процента. Государственные капитальные вложения на реконструкцию и техническое перевооружение за отчетный период освоены на 64 процента от годового задания. Годовой план ввода в действие основных фондов по реконструкции и техническому перевооружению реализован наполовину.

План подрядных работ девяти месяцев выполнен на 98 процентов, организациями строительного комплекса — на 99 процентов. Объем работ, выполненный строительно - монтажными организациями, возрос на 5 процентов, производительность труда — на 4,8 процента.

Около 40 процентов общего количества строительно - монтажных организаций не справились с планом по объему подрядных работ, каждая третья — по росту производительности труда, более четверти организаций — по финансовым результатам.

Объем перевозок (отправления) грузов всеми видами транспорта общего пользования составил 9,8 миллиарда тонн и увеличился по сравнению с январем—сентябрем прошлого года на 1,3 процента; пассажирооборот достиг 834 миллиардов пассажиро - километров и возрос на 2,9 процента.

Железнодорожным транспортом выполнен план девяти месяцев по отправлению каменного угля, нефти и нефтепродуктов, руды, цемента, минеральных удобрений и других грузов. Производительность труда возросла по сравнению с соответствующим периодом прошлого года на 6,4 процента.

Однако отставание, допущенное в начале года, не преодолено. Общее отправление грузов меньше плана на 30 миллионов тонн.

Морским транспортом план перевозок грузов в заграничном плавании за истекший период выполнен на 102 процента. Не достигнуто задание по отправлению грузов в каботажном плавании, из 16 пароходств отставание допущено Азовским, Дунайским, Камчатским Приморским, Каспийским и Сахалинским пароходствами.

Воздушным транспортом перевезено 94 миллиона пассажиров. План пассажирооборота выполнили все управления и производственные объединения гражданской авиации. Авиационно-химические работы проведены на 90 миллионах гектаров сельскохозяйственных и лесных угодий.

Автомобильным транспортом перевезено грузов на 78 миллионов тонн больше плана. С заданием не справились министерства автомобильного транспорта Молдавской ССР, Туркменской ССР, Узбекской ССР, Украинской ССР.

Предприятия связи выполнили план доходов от основной деятельности; по сравнению с соответствующим периодом прошлого года они увеличились на 6 процентов.

Численность населения Советского Союза на 1 октября 1987 года составила 283,8 миллиона человек. Продолжалось повышение рождаемости.

В народном хозяйстве в январе—сентябре 1987 года было занято 118,5 миллиона рабочих и служащих — на 0,4 процента больше, чем в январе—сентябре прошлого года. Почти весь прирост рабочей силы направлен в сферу обслуживания населения; в отдельных отраслях материального производства численность работающих снизилась. Численность колхозников в общественном хозяйстве составила 12,7 миллиона.

На предприятиях и в организациях производственных отраслей народного хозяйства переведены на новые условия оплаты труда 10 миллионов человек, или около 14 процентов общей численности подлежащих переводу в текущей пятилетке. В то же время на предприятиях и в организациях ряда машиностроительных министерств (Минтяжмаша СССР, Минстанкопрома СССР, Минлегпищемаша СССР), Минмедбиопрома СССР, Минуглепрома СССР, Госагропрома СССР и других удельный вес переведенных работников по состоянию на 1 сентября не превышает 3—6 процентов общей численности работников, подлежащих переводу.

Розничный товарооборот государственной и кооперативной торговли составил 252,7 миллиарда рублей и увеличился по сравнению с соответствующим периодом 1986 года, в сопоставимых ценах, по общему объему на 1,2 процента, а без реализации алкогольных напитков — на 3,3 процента. План товарооборота в целом по стране не выполнен по общему объему на 9,4 миллиарда рублей, без реализации алкогольных напитков — на 4,9 миллиарда рублей. Обеспечено выполнение указанных планов в Белорусской ССР, Литовской ССР и Эстонской ССР.

В результате последовательного сокращения продажи алкогольных напитков уменьшилась доля их в товарообороте. Вместе с тем проявляется такое негативное явление, как самогоноварение.

Улучшилось обеспечение населения многими продуктами питания. Достаточны для бесперебойной торговли ресурсы растительных жиров, яиц, цельномолочной продукции, кондитерских изделий, хлеба, крупы, макаронных изделий. Однако в ряде мест из-за недостатков в организации торговли имеют место случаи отсутствия в продаже этих продуктов, особенно в сельской местности.

Несмотря на увеличение продажи мясопродуктов, животного масла, проблема снабжения населения ими остается острой.

Сохраняются серьезные недостатки в обеспечении спроса населения на отдельные промышленные изделия, особенно обувь.

Несколько улучшилось обеспечение населения лесными и строительными материалами, ликвидирован дефицит на некоторые их виды. Однако все еще не полностью обеспечиваются потребности населения в местных строительных материалах: за девять месяцев годовое задание по продаже выполнено на 35 процентов.

Объем реализации бытовых услуг по сравнению с девятью месяцами прошлого года увеличился на 11,6 процента. План не выполнен как в целом по бытовым услугам, так и по большинству видов ремонтных работ (ремонт и строительство жилищ, ремонт мебели, швейных и трикотажных изделий, бытовых машин и приборов и других).

Не снижается число жалоб населения на нарушение сроков исполнения заказов, установленного режима работы и на низкую культуру обслуживания.

На 1 октября 1987 года действовало более 8 тысяч кооперативов по производству товаров народного потребления, в общественном питании и по оказанию различных услуг населению, где трудятся свыше 80 тысяч человек. В сфере индивидуальной трудовой деятельности было занято более 200 тысяч человек.

Осуществлена значительная программа жилищного и социально - культурного строительства. Ввод в эксплуатацию объектов социальной сферы за счет государственных капитальных вложений возрос по сравнению с соответствующим периодом прошлого года: жилья — на 14 процентов, общеобразовательных школ — на 23, профессионально-технических учебных заведений — на 68, дошкольных учреждений — на 11, амбулаторно - поликлинических учреждений — на 41, клубов и домов культуры — на 16 процентов.

Введено в действие 57,5 миллиона квадратных метров общей площади жилых домов, или более одного миллиона новых благоустроенных квартир.

План девяти месяцев по вводу в действие жилых домов не выполнен.

Введены в действие общеобразовательные школы на 1,2 миллиона ученических мест и профессионально-технические учебные заведения — на 81 тысячу ученических мест. Однако к началу учебного года построены не все пусковые объекты: общеобразовательных школ — на 150 тысяч ученических мест, профессионально - технических учебных заведений — на 97 тысяч ученических мест.

Построены дошкольные учреждения на 303 тысячи мест, больницы — на 23 тысячи коек, амбулаторно-поликлинические учреждения — на 83 тысячи посещений в смену, клубы и дома культуры — на 75 тысяч мест. План девяти месяцев по вводу в действие этих объектов не выполнен.

Дальнейшее развитие получила сеть лечебно-профилактических учреждений, улучшилась обеспеченность их медицинскими кадрами. Однако по-прежнему недостаточна оснащенность учреждений современной медицинской аппаратурой и оборудованием, неудовлетворительно качество медицинского обслуживания, особенно сельского населения.

По состоянию на 1 октября против установленных заданий было готово к эксплуатации в зимних условиях 97 процентов общей площади жилищного фонда местных Советов народных депутатов.

Проводились мероприятия по сокращению выбросов вредных веществ в атмосферу, рациональному использованию водных ресурсов, охране животного мира.

Велась работа по прекращению сброса загрязненных сточных вод в бассейны Черного, Азовского, Балтийского, Каспийского, арктических морей, Ладожского озера и других водоемов.

В связи с нарушением природоохранительного законодательства приостановилась работа отдельных промышленных объектов, в частности Минмедбиопрома СССР, Мингазпрома СССР, Минэлектротехпрома СССР, Минудобрений СССР.

☆ ☆ ☆

Многие трудовые коллективы успешно справились с принятыми социалистическими обязательствами выполнить плановые задания первых двух лет пятилетки к 7 ноября. В стране все шире разворачивается работа по реализации решений июньского (1987 г.) Пленума ЦК КПСС о коренной перестройке управления экономикой, переводу с начала 1988 года объединений и предприятий промышленности и других отраслей на условия полного хозрасчета и самоокупаемости, обеспечению нового качества экономического роста. Наступил критический этап перестройки. Трудящиеся направят свои усилия на завершение плановых заданий года, организацию слаженной работы в третьем году пятилетки.

(ТАСС).

РЕКЛАМА РЕКЛАМА РЕКЛАМА РЕКЛАМА РЕКЛАМА

МОСКОВСКИЙ ТЕАТР-СТУДИЯ «У НИКИТСКИХ ВОРОТ» (в помещении театра оперетты). **М. Розовский.** ВСЕГДА ТЫ БУДЕШЬ. Начало в 19 час.

ТЕАТР ДРАМЫ. Премьера ПЕЙЗАЖ С ОБНАЖЕННОЙ НАТУРОЙ. Начало в 19 час. **21 октября** — ЛЕТЕЛА ПТИЦА РОЗОВАЯ. ПРИГОВОР.

ФИЛАРМОНИЯ. Большой зал. Гастроли московского театра-студии «У НИКИТСКИХ ВОРОТ». **М. Розовский.** КРАСНЫЙ УГОЛОК. Начало в 19 час.

ДОМ КИНО «МОСКВА». Большой зал. Художественные фильмы: ГРАФ МОНТЕ-КРИСТО, две серии (11, 16-30, 20). ЧЕРНЫЕ ОЧКИ (14-30—детям смотреть не рекомендуется). **Малый зал.** Художественные фильмы: ДВА БИЛЕТА НА ДНЕВНОЙ СЕАНС (10, 14, 18). ЧЕРЕЗ СТО ЛЕТ В МАЕ (12, 16). **Показ фильмов по театральному принципу.** Художественный фильм РЕПЕТИЦИЯ ОРКЕСТРА (20, 21-30).

«ЮБИЛЕЙНЫЙ». Новый цветной художественный фильм ЮНОСТЬ БЕМБИ (10—для детей). **Экран повторного фильма.** Художественные фильмы: ГРАФ МОНТЕ-КРИСТО, две серии (11-30, 17, 20-10). ЧЕРНЫЕ ОЧКИ (15 — детям смотреть не рекомендуется).

«КОСМОС». Для детей художественные фильмы: У ЗАСТАВЫ «КРАСНЫЕ КАМНИ» (9, 11, 13). Новый художественный фильм ЮНОСТЬ БЕМБИ (12). Художественные фильмы: ДОЧЬ КОМАНДИРА (10, 14, 15). В МОЕЙ СМЕРТИ ПРОШУ ВИНИТЬ КЛАВУ К. (15-30). Новые художественные фильмы: ХОЛОСТЯК (17-30, 19-30, 21-30). ПАРЕНЬ, У КОТОРОГО БЫЛО ВСЕ (17, 19, 21).

«ВРЕМЯ». Хроникально-документальные фильмы: МОСКВА.... ЛЕНИН (10, 15). И СНОВА ВСЕ СНАЧАЛА (11, 16). Художественный фильм КАК СТАТЬ ЗВЕЗДОЙ, две серии (12, 17, 20).

«ОКТЯБРЬ». ДЕТСКАЯ ПЛОЩАДКА (17, 19, 21).

«МЕТАЛЛУРГ». В РАСПУТИЦУ, две серии (16, 19).

«ПРОГРЕСС». ПОСТОРОННИМ ВХОД РАЗРЕШЕН (10, 14). РЕДКАЯ ПОРОДА (11-30, 16, 17-50, 19-30, 21-30).

«КОМСОМОЛЕЦ». ПОЩЕЧИНА, КОТОРОЙ НЕ БЫЛО (19, 21).

ДК имени 50-летия ОКТЯБРЯ. СЛЕДЫ ОБОРОТНЯ (16, 18-10, 20—детям смотреть не рекомендуется).

ДК ШАХТЕРОВ. АЛЫЙ КАМЕНЬ (16, 18-30, 20-30).

ДК СТРОИТЕЛЕЙ. ПОЩЕЧИНА, КОТОРОЙ НЕ БЫЛО (17, 20-40). ЖЕНАТЫЙ ХОЛОСТЯК (19).

ДК ПРОИЗВОДСТВЕННОГО ОБЪЕДИНЕНИЯ «АЗОТ». ЗОЛОТАЯ БАБА (16, 18, 20).

ДК КОКСОХИМЗАВОДА. СОСЕДКА (21—детям смотреть не рекомендуется).

КЛУБ ГРЭС. ЛЕГЕНДА О ТИЛЕ, 3 и 4-я серии (17, 20).

КЛУБ ШАХТЫ «СЕВЕРНАЯ». БОЛЬШАЯ ПРОГУЛКА, две серии (17, 20).

ВИДЕОКАФЕ «НОГРАДСКОЕ». Остросюжетный фильм о разоблачении преступной банды ЧИСТЫМИ РУКАМИ (19, 20-40).

МОЛОДЕЖНЫЙ ЦЕНТР ДОСУГА. Видеосалон кафе «Льдинка». Художественный фильм ЧЕЛЮСТИ (13-30, 16). Музыкальный фильм с участием ПОЛА МАККАРТНИ (18-30). КИНГ-КОНГ (21). **Видеосалон кафе «Кристалл».** ПУТЬ ДРАКОНА (15, 17) с участием БРЮС ЛИ и ЧАК НОРИС. Танцевально-развлекательная программа (19-30).

ПРИГЛАШАЮТСЯ ВСЕ �желающие! 24 и 25 ОКТЯБРЯ

СОСТОИТСЯ ТУРНИР по настольному теннису на призы стадиона «ХИМИК».

Ждем ваших заявок, любители настольного тенниса.

Начало соревнований в 10 час.

КЕМЕРОВСКИЙ ХЛЕБОКОМБИНАТ

МЕНЯЕТ ДВА АВТОМОБИЛЯ марки ЗИЛ-157КН, год выпуска 1983-й, на автомобили: ЗИЛ-130 бортовой (или ГАЗ-53 бортовой) и на ЗИЛ-130 (ММЗ-555)—самосвал.

Обращаться по адресу: Кузнецкий проспект, 105, Кемеровский хлебокомбинат.

Телефоны для справок: 28-81-21 и 28-65-54.

К СВЕДЕНИЮ НАСЕЛЕНИЯ

Всеми сберегательными кассами области осуществляется прием добровольных взносов в Советский детский фонд имени В. И. Ленина. Наряду с денежными взносами в фонд принимаются облигации Государственных займов.

Кемеровское областное управление Госструдсберкасс СССР.

Утерянное удостоверение инвалида Великой Отечественной войны серии I № 509455, выданное отделом социального обеспечения Ленинского района г. Кемерово в 1976 г. на имя Толстокорова Валентина Павловича, **считать недействительным.**

ТЕАТР ОПЕРЕТТЫ КУЗБАССА

РЕПЕРТУАР

С 30 ОКТЯБРЯ ПО 30 НОЯБРЯ

30, 31 ОКТЯБРЯ, 4, 12 НОЯБРЯ — **Музыка А. КРЕМЕРА. Либретто и стихи И. ПРУТА и А. ДМОХОВСКОГО** (по пьесе В. САРДУ) «ГЕРЦОГИНЯ ЛЕФЕВР». Оперетта в двух действиях с прологом.

1, 20 НОЯБРЯ. — **Музыка А. ЖУРБИНА. Либретто Г. ФЕРЕ.** «ТРИ НЕВЕСТЫ ДЛЯ ПОЖИЛОГО ЧЕЛОВЕКА». Музыкальная история в двух частях.

2-го — **Музыка А. РЯБОВА. Либретто Л. ЮХВИДА.** «СОРОЧИНСКАЯ ЯРМАРКА». Оперетта в двух действиях.

5—7, 23—30-го Спектакли будут объявлены дополнительно.

8, 13, 21-го — **Музыка Б. АЛЕКСАНДРОВА. Либретто Л. ЮХВИДА и М. АВАХА.** Премьера «СВАДЬБА В МАЛИНОВКЕ». Народная музыкальная комедия в двух действиях.

13—19-го. **70-летию Великого Октября посвящается** ФЕСТИВАЛЬ ТЕАТРАЛЬНОГО ИСКУССТВА

1 НОЯБРЯ (днем) — **Музыка А. ДЕРИЕВА. Либретто В. ЗИМИНА.** «ОХ, УЖ ЭТОТ ЦАРЬ ГОРОХ!». Музыкальная сказка в двух действиях.

Главный режиссер театра М. М. БУРЦЕВ, главный дирижер театра В. И. ПРАСОЛОВ.

Начало дневных спектаклей в 12, вечерних—в 19 часов. Касса работает с 12 до 16 час. и с 16 час. 30 мин. до 19 час. Выходной день театра—вторник.

КЕМЕРОВСКИЙ МЕДИЦИНСКИЙ ИНСТИТУТ ОБЪЯВЛЯЕТ КОНКУРС НА ЗАМЕЩЕНИЕ ДОЛЖНОСТИ

ассистента кафедры травматологии, ортопедии и ВПХ.

Срок конкурса—месяц со дня опубликования объявления.

Документы подавать на имя ректора по адресу: 650029, г. Кемерово, ул. Ворошилова, 22а.

ДОМ КИНО «МОСКВА» ПРИГЛАШАЕТ С 26 ОКТЯБРЯ ПОСМОТРЕТЬ

новый цветной художественный фильм **«АКЦИЯ».**

Новая кинолента киностудии «Мосфильм», поставленная в военно-приключенческом жанре, рассказывает о дерзкой операции по обезвреживанию крупного центра подготовки фашистской агентуры, действовавшей в советском тылу.

Автор сценария АНАТОЛИЙ СТЕПАНОВ, режиссер ВЛАДИМИР ШАМШУРИН.

В ролях: Б. ГАЛКИН, Г. ЮМАТОВ, О. СТРИЖЕНОВ, Е. ВАСИЛЬЕВА.

Сеансы: 10, 11-50, 13-40, 16, 18-10, 20, 21-50.

Билеты продаются.

УВАЖАЕМЫЕ КЕМЕРОВЧАНЕ И ГОСТИ НАШЕГО ГОРОДА!

Повара из г. Томска приглашают вас **с 21 по 24 октября** на обеды и ужины в ресторан «Кузбасс» городского треста ресторанов, где они будут показывать свое кулинарное искусство, предложат свои фирменные блюда: говядину «по-сибирски», филе «любительское», свинину «аппетитная», салат «королевский», салат «праздничный», крем «ассорти», желе «мозаика», крем-желе, колбаски «по-томски», филе «томское».

А кулинары ресторана «Кузбасс» в эти же дни покажут свое мастерство в г. Томске, в ресторане «Томск».

УСЛУГ МНОГО—АДРЕС ОДИН РЕМОНТНО-СТРОИТЕЛЬНЫЕ УПРАВЛЕНИЯ ТРЕСТА «КУЗБАССРЕМСТРОЙБЫТ»

ПРЕДЛАГАЮТ НАСЕЛЕНИЮ

— комплексный ремонт квартир, все виды штукатурных, малярных, обойных, стекольных и облицовочных работ;
— изготовление и сборку щитовых садовых домиков;
—строительство гаражей (металлических и шлакоблочных);
— изготовление оконных и дверных блоков, плинтусов, карнизов, наличников, реек и другие виды столярных работ;
— ремонт и устройство крыш;
— обшивку домов плоским шифером;
— украшение фасадов домов деревянной резьбой.

В свободной продаже бетонные и железобетонные блоки. Обращаться по телефонам: 4-30-19, 25-82-22.

НА ВЫСОКОМ ПРОФЕССИОНАЛЬНОМ УРОВНЕ

работают мастера переплетных цехов п/о «КУЗБАССРАЗНОБЫТ».

В мастерских объединения можно переплести книги, журналы, газеты, заказать адресные папки, альбомы, коробки, планшеты, окантовать учебные пособия. Дипломникам, инженерам, научным работникам переплетут и оформят курсовые и дипломные работы, диссертации.

Обращаться по адресам: г. Кемерово, ул. Халтурина, 25, тел. 7-43-44; пр. Советский, 50; г. Новокузнецк, ул. Строителей, 71, тел. 46-55-29; г. Прокопьевск, ул. Советов, 25, тел. 3-98-12.

ВАШИ НАДЕЖНЫЕ ПОМОЩНИКИ—МАСТЕРА БЮРО УСЛУГ

произведут пробивку отверстий для картин, полок, ковров, зеркал, подвесят осветительные приборы, оконные и дверные карнизы, обобьют дверь, поставят замок, отремонтируют водопроводный кран.

С заявками обращаться по адресу: г. Кемерово, ул. 50 лет Октября, 14, бюро услуг «Кемеровчанка». Тел. 23-14-66.

Реклама службы быта.

К СВЕДЕНИЮ РУКОВОДИТЕЛЕЙ ПРЕДПРИЯТИЙ И ОРГАНИЗАЦИЙ!

С целью совершенствования структуры управления капитальным строительством в Кузбассе упразднены комбинат по шахтному строительству «Кузбассшахтострой» (г. Новокузнецк) и комбинат по жилищному социальтбытовому и капитальному строительству «Кузбассжилстрой» (г. Кемерово).

Создан комбинат по строительству шахт, разрезов, предприятий и объектов угольной промышленности в Кузбассе «Кузбассшахтострой» с местонахождением в г. Кемерово.

Все претензии в адрес бывшего комбината «Кузбассшахтострой» принимаются ликвидационной комиссией до 20 ноября.

Справки по адресу: г. Новокузнецк, ул. Невского, 1; телефоны: 44-69-23, 44-69-51, 44-68-25.

Ликвидационная комиссия.

БЮРО ПО ТРУДОУСТРОЙСТВУ НАСЕЛЕНИЯ

ПРИГЛАШАЕТ

НА РАБОТУ В ПРЕДЗАВОДСКУЮ АВТОБАЗУ водителей 1—3-го классов всех категорий, газоэлектросварщиков 3—4-го разрядов, токарей, начальника ОТК, инженера по технике безопасности, диспетчера, инженера ГСМ, уборщиц производственных цехов. Автобаза проводит обучение на курсах водителей категории «С» без отрыва от производства (автобазы), срок обучения 6 месяцев.

Автобаза имеет подсобное хозяйство, пионерский лагерь, турбазу. Жилплощадь предоставляется в порядке очередности. Лицам, отслужившим в рядах Советской Армии, автобаза выплачивает единовременное пособие в сумме 200 рублей. Доставка рабочих на работу и с работы служебным автобусом.

Обращаться: г. Кемерово, ул. Трудовая, 4; проспект Ленина, 145а.

дневник искусств

СВИДЕТЕЛЬСТВО ПЕРЕД ВРЕМЕНЕМ

В областном музее изобразительного искусства открылась персональная выставка И. А. Чермянина, приуроченная к 60-летию кузбасского художника

Поводом к размышлению о творчестве художника, как правило, становятся встречи с его работами на различных выставках. Меня к этому подтолкнул несколько другой случай. В Анжеро-Судженске в музее трудовой славы шахты «Сибирская» я увидел несколько портретов шахтеров, выполненных кемеровским художником Иваном Чермяниным. Вспомнилось, что именно здесь, на Анжерских копях, в революционном семнадцатом году в ряду первых преобразований каторжной углекопской жизни было создание большевистским Советом рабочего драматического кружка и общедоступной библиотеки. И это в свою очередь при почти поголовной неграмотности углекопов вызвало создание массовых кружков обучения грамоте.

И вот шахтовый музей, о каком даже и мечтать не смели создатели той первой библиотеки. И живописные портреты на стенах музея, с которых глядят на меня сегодняшние горняки. Разве же не было закономерным после знакомства с шахтой отправиться в мастерскую художника?

Много уже десятилетий творчество Ивана Чермянина приносит радость любителям живописи. На многих выставках — областных, зональных, республиканских, всесоюзных — экспонировались его картины, отличающиеся особым, присущим только Чермянину творческим почерком.

Появление работ Ивана Александровича в шахтовом музее — это не эпизод, не случайность. Исток творчества Чермянина — в непрерываемой корневой связи с народной судьбой, ибо и творчески, и чисто по житейски он — плоть от плоти своей многострадальной и прекрасной земли Кузнецкой. Выросший в Кемерове в домике возле коксохимического завода, в рабочей семье, в которой, шутя по поводу цвета глаз мальчишки, говорили: «Черные они оттого, что ему в глаза дым коксохима попал»,—с детства будущий художник вне этой земли себя не мыслил.

Но, кроме великолепия заводских огней, глаза мальчишки видели и настороженную зелень правого берега реки. Она еще несла свое величие, вызывая восторженное удивление красотой природы, благородной силой человека. Об этом позже засвидетельствует сам художник поэтическим полотном, посвященным первооткрывателю кузнецкого угля Михайле Волкову.

Раз и навсегда выбрал он для себя единственную творческую позицию: верность правде жизни. Одну из наиболее значительных своих работ живописец назвал «Огни коксохима» (1960 г.). К тому времени Чермянин уже прошел достаточно большой творческий путь — от рисунков на зеленой оберточной бумаге («Мне шесть лет» — написано на одном из них) к учебе в техникуме, работе декоратором в театре и, наконец, в 1947 году окончательно определил свою судьбу, вступив в товарищество художников.

Наверное, естественно, что начальные поиски своего почерка были связаны у Ивана Александровича с бытовым жанром. Но все больше обострялось в нем чувство гражданского долга, чувство личной ответственности за судьбу родного края. Если колорит «Огней коксохима» созвучен мажорному ритму победной индустрии, то написанный всего через год «Кузбасский пейзаж» уже пронизан чувством беспокойства. В этой работе, как мне кажется, художник впервые для себя постарался осмыслить противоречия хозяйствования человека на земле. Удачно, а скорее сказать, так по-жизненному естественно совместил он на полотне лирический и индустриальный лики родной земли. Хотя видно, что автор «Кузбасского пейзажа» все еще остался в плену непогрешимой для природы силы человека, но этой своей работой он (может быть, не вполне осознанно, интуитивно) взывает к доброте, к осторожному обращению человека с живой красотой. Потому-то так прекрасен и мощен передний план картины — романтизированный, но вполне реальный в своей первозданности образ сибирской природы.

Истинность взгляда художника, правота таланта в том, чтобы соответствовать неприукрашенной правде жизни. Вот на зональной выставке в 1975 году Иван Чермянин выставляет полотно «Зори Кузбасса». Мотив все тот же: стремление примирить природу и рвущегося к индустриализации человека. Разумное равновесие нарушено. Мы видим на холсте ту же реку, те же заводские дымы, но... Какой необычный, до боли тревожный ракурс, как надсадно бьется река в устрашающе узком ущелье между крутыми, словно защищающими природу берегами, покрытыми густым дымом. Картина предупреждающе взывает к человеческому сердцу, к человеческой душе.

Движение души человеческой, на мой взгляд, наиболее притягательная для Чермянина внутренняя тема творчества. И здесь для него неразрывна связь сегодняшнего дня родной земли с ее историей. Да и само понятие «родная земля» не замыкается Чермяниным в границы только земли Кузнецкой.

Еще в шестидесятые годы, подступая к важной теме, пишет он этюды «Ночной Кремль», «Красная площадь», «Москва», делает серию этюдов «В Шушенском». Многолетние творческие поиски, встречи с участниками гражданской войны нашли свое отражение в картине «На поклон к Ильичу» (1969 г.). А затем закономерным шагом явилась картина «Г. К. Орджоникидзе у кемеровских коксохимиков». Как точно переданы художником характеры участников исторического момента!

Упомянутые мной в начале этого разговора портреты шахтеров — не случайный эпизод в творческой биографии Чермянина. Тема горняцкого Кузбасса, а точнее, люди-горняки — одно из главных направлений в его работе. Свидетельство тому картина «Встреча победителей» (1975 г.), коллективный портрет шахтерской бригады, исполненный с остротой психологических характеристик, убедительно передающий зрителю приподнятое настроение людей, успешно завершивших большое, нужное дело. Нельзя не вспомнить и виденный мною в мастерской художника эскиз картины «После смены». Даже сейчас, когда работа только начата, предчувствуешь ее светлый, радостный колорит, исполненный жизнелюбивого юмора, который всегда отличает добрую артельную работу.

В своих размышлениях о творчестве Ивана Александровича Чермянина, не претендующих, разумеется, на полноту анализа, не могу не рассказать об одной сокровенной теме художника, пока на выставках никак не представленной. Уже не один десяток лет художник-сибиряк стремится к воплощению в своих работах темы, связанной с именем великого поэта России Михаила Юрьевича Лермонтова.

Работал Чермянин на месте дуэли поэта; отлично, сердцем своим знает творчество Лермонтова и чуть ли не все иллюстрации к его произведениям. Познакомившись с работами Ивана Александровича, ни одну из которых сам автор не считает завершенной, Ираклий Андроников сказал Чермянину: «Ваши листы представляют несомненный интерес...». А художник все продолжает и продолжает поиск, все ловит на листах синюю птицу своей творческой мечты. Лермонтов для него — это Россия, а значит, частица собственной души, собственного сердца.

...Мне бы хотелось, тех, кто прочтет эти строки, просто пригласить на выставку Ивана Александровича Чермянина, чтобы сами убедились, как истово и по-граждански ответственно «о времени и о себе» говорит со зрителем талантливый шестидесятилетний, удивительно молодой духом художник.

В. КОНЬКОВ,
член Союза писателей СССР.

НА СНИМКЕ: художник Иван Чермянин.
Фото **В. Фоминского.**

страницы истории

КТО-ТО ДОЛЖЕН ПЕРВЫЙ...

РЕМОНТИРОВАЛИ недавно сцену в Доме культуры имени Ленина. Не потому, что обветшала,—просто пора, 60 лет отслужила. Удивлялись люди, как любовно, как добротно она была сделана: как для себя. Так оно и есть: это был первый рабочий клуб Тайги, его строили на рабочие отчисления, коллективно и открыли в десятую годовщину Октября. Вспоминают старожилы: так же силами общественности была построена в Тайге детская железная дорога, созданы парк культуры и отдыха, водохранилище. Многое, что делалось на заре Советской власти, новым светом освещается теперь, когда возрождаются идеи народного самоуправления.

Галина Ивановна Валитова — учитель, она тридцать лет преподавала историю. Учила детей любить свой край и гордиться земляками. Она убеждена: человеку, особенно молодому, нужна духовная опора — вера, что место, где он живет, дышит памятью предков, их труда, их дум и страданий. Что оно хоть и мало, но не пусто, ты продолжаешь нить истории. Тогда возникает осознанность выбора. Этому Валитова отдает и сегодня все свое время, всю энергию. За два последних года Галине Ивановне удалось открыть музей, серьезный: среди его экспонатов есть вещи уникальные. Пока что он общественный: по странности инструкций, маленькой Тайге музея «не положено».

Мысль именно о музее возникла у Валитовой, когда прочла она в газете документальный очерк об аэроклубе, существовавшем в Тайге с 1933 по 1940 год. В свое время тайгинцы очень гордились аэроклубом—первым на железных дорогах страны. Он подготовил более 200 пилотов, и большинство их в годы Великой Отечественной войны служили в военной авиации. Пятеро — Миронов, Новиков, Шокуров, Шатило, Устинов — стали Героями Советского Союза.

Но время шло, и в памяти горожан постепенно стирались предвоенные годы, когда в ясные летние дни до позднего вечера с небольшого аэродрома взлетали маленькие «У-2». Мало уже оставалось в живых тех, кто когда-то видел, как шли по городу стройные молодые люди в синих комбинезонах и шлемах — летчики-инструкторы и курсанты аэроклуба.

Валитова решила восстановить память об аэроклубовцах и создала группу «Поиск» из старшеклассников. Трудно представить, сколько километров исходили Галина Ивановна и ее ученики по тайгинским улицам в поисках бывших учлетов (так называли обучавшихся летному делу), их родственников и знакомых, сколько писем написали в разные концы страны! А потом пошли письма к ним из Новосибирска и Томска, Одессы и Подольска, Москвы и Владимира, из больших и малых городов. За два года удалось разыскать более ста учлетов. Потом ездили и встречались с ними. Торжеством памяти стала встреча аэроклубовцев в городе. Учитель и дети воскресили не просто память — протянули нить от поколения к поколению. Недаром же в музее побывали уже тысячи посетителей.

Делячество последних десятилетий омертвило чувство общности. Чудачеством стало казаться желание сделать что-то не для себя. Но вновь чья-то душа рвалась навстречу добру. Так возник нынче весной детский спортивный клуб «Юный локомотивец», созданный другим энтузиастом — В. И. Белогубовым. Валерий Иванович, тренер ДСО «Локомотив», обучает ребят самбо, и самбо — самый популярный вид спорта у тайгинских мальчишек. Но спортивная школа уже не вмещала желающих, переполнены секции Дома спорта...

И тогда Белогубов решает, что надо построить для ребят клуб! Он побывал не в одном жилом доме, осмотрел не один подвал, прежде чем нашел подходящий. Но это было только начало. А потом началось хождение по инстанциям. Ведь чтобы подвал превратился в клуб, нужны были строительные материалы и специалисты. И Белогубов ходил, доказывал и просил. Руководители многих предприятий и организаций не отказали — чем могли помогли. Но без Белогубова, его преданности задуманному вряд ли бы что удалось. Ведь это он многие месяцы свое свободное время, даже выходные дни проводил в подвале. Сам выносил грунт, клал кирпичные перегородки, замешивал бетон, заливал пол, облицовывал стены, красил их. А потом договаривался о мебели, о спортивном инвентаре.

Что же толкало его? Ведь не для себя старался, платы не получал, да и в голову не пришло требовать. Просто хотел, чтобы дети имели дело и цель, чтобы были у них осмысленные глаза и здоровье. Чем они хуже тех, кто живет в больших городах?

И сейчас подвал не узнать: просторный зал для тренировок, во всю длину которого мягкий ковер, душевые, баня, уютная тренерская комната. 125 ребят занимаются здесь сегодня, у всех занятие по душе.

Пусть циники машут рукою: мол, один в поле не воин. Это оправдание слабых душ. А сильные ведут за собой. Как Леонид Николаевич Юрлов, водитель городского автотранспортного предприятия. В прошлый созыв он был избран депутатом городского Совета. Выходные дни депутат Юрлов чаще всего проводил в своем округе: вместе с избирателями ремонтировал водоразборные колонки и дороги, наводил чистоту на улицах и приусадебных участках. В этом году другой округ, но та же энергия у депутата. И сделано за эти три месяца немало. Ну вот была, например, когда-то в округе небольшая рощица, а в ней детская песочница, скамейки, грибок. Но со временем все это обветшало. Рощу захламили, и никому до нее дела не было. Юрлов же в первый приход обратил внимание именно на эту рощу. Он принялся приводить ее в порядок, сначала один, потом жители помогли. И снова роща стала местом отдыха... Но сначала кто-то первый должен сделать шаг вперед, потом кто-то первый выйти из скорлупы привычки. Кто-то должен начать. Это доля энтузиастов. В их душах горит огонек от великого пламени революции.

В. ГУЗЕЕВА.

г. Тайга.

издано в Кемерове

СВЯТОЙ НАКАЗ

Книга эта без преувеличения уникальна. В ней собраны живые документы Великой Отечественной — письма с фронта. Составители А. Берлин и Л. Чухонцева внимательно изучили материалы Кемеровского областного, Новокузнецкого городского краеведческих музеев, музея-мемориала Кузнецкого металлургического комбината, музеев боевой славы школ № 12, 76, 8 и Куйбышевского Дворца пионеров Новокузнецка.

«Письма отцовского наказа» — так назвали составители книгу, которая писалась многими: младшим лейтенантом Б. Кирилловым, санинструктором Ю. Талабуевой, капитаном В. Никитовым и многими другими солдатами великой войны.

Книга вписывает прекрасную страницу в дело увековечивания памяти. Символично, что новокузнечане тут оказались впереди других — в этом городе умели и умеют дорожить своей историей.

В книге рядом с письмами, написанными на фронтах Великой Отечественной, даны и строки, созданные в наши дни: их написали молодые ребята, проходившие службу в рядах Советской Армии, исполнявшие интернациональный долг в Афганистане. Все это делает ее интересной и полезной не только специалистам-историкам, преподавателям - обществоведам, пропагандистскому активу, но и широкому кругу читателей.

Б. ВАСИН.

ТВ Р

20 октября

I ПРОГРАММА

Передачи ЦТ.

7.00 «90 минут».
8.35 «Уполномочен революцией». Художественный телефильм. 1-я серия.
9.45 В. Моцарт. Концерт № 12 для фортепиано с оркестром ля мажор.
10.15—10.25 Новости.

Перерыв до 16.00

16.00 Новости.
16.10 «Прожектор перестройки».
16.20 «Уроки большой путины». Документальный телефильм.
16.45 «Русская речь».
17.15 Концерт национального симфонического оркестра Кубы.
18.15 «Альберто». Премьера документального фильма.
18.45 «Сегодня в мире».
19.05 К 70-летию Великого Октября. Советский Узбекистан. Программа Узбекского телевидения.
21.00 «Время».
21.35 «Прожектор перестройки».
21.45 Мастера искусств. Народный артист СССР Игорь Горбачев.
22.45 «Сегодня в мире».
23.00 Концерт кубинских артистов.
23.30—23.55 Чемпионат мира по шахматам.

II ПРОГРАММА

Передачи ЦТ.

8.00 Утренняя гимнастика.
8.15 «Долина». Научно-популярный фильм.
8.35 9.35 География. 7-й класс. Геологическое строение и полезные ископаемые СССР.
9.05. 13.00 Французский язык. 1-й год обучения.
10.05 Учащимся СПТУ. Эстетическое воспитание. «Природа нам дает уроки...»
10.35. 11.35 Биология. 5-й класс. Как растет корень.
10.55 «Память Марсова поля». Научно - популярный фильм.
11.05 «Русская речь».
11.55 «Раненые камни». Премьера художественного телефильма. 1-я серия.
13.30 Птицы и звери под одной крышей. Передача 1-я.
14.00 Новости.
14.10—14.40 «Открытый урок». Документальный фильм.

Перерыв до 18.00

КЕМЕРОВО.

18.00 Новости Кузбасса.
18.05 «Право на диплом». Документальный телефильм.
18.40 «Истоки».
19.15 «В мире кино».
Передачи ЦТ.
20.00 «Спокойной ночи, малыши!».

КЕМЕРОВО

20.15 Спортивная неделя.
20.30 «Кузбасс. День за днем».
Передачи ЦТ.
21.00 «Время».
21.35 «Прожектор перестройки».
21.45 «Раненые камни». Премьера художественного телефильма. 1-я серия.
22.50—23.15 «Алексей Саврасов». Документальный фильм.

III ПРОГРАММА

18.05 Новости.
18.15 «Шахматная школа». Класс разрядников.
18.45 Ритмическая гимнастика.
19.15 «Международная панорама».
20.00 «Спокойной ночи, малыши!».
20.15 « До шестнадцати и старше».
21.00—21.35 «Время».

6.40 Программа передач. Погода. 6.43 Новости Кузбасса. Погода. 7.30 Программа «Полчаса с вами». 7.55, 8.25 Погода. 8.27 Обзор областных газет. 8.35 Объявления. 11.15 К 70-летию Великого Октября. «Солдат и ребенок». 18.40 Новости Кузбасса. Погода. Программа передач на 21 октября. Стереовещание: 19.10 Поет А. Вески. 19.57 Инструментальные пьесы ансамбля «Арсенал».

футбол

«Черноморец» — в высшей лиге

Независимо от исхода оставшихся матчей футболисты «Черноморца» завоевали одну из путевок в высшую лигу. Это стало известно после того, как «Даугава» сыграла вничью с «Котайком» (0:0), а одесситы выиграли у «Зари» (1:0). Результаты остальных матчей: «Ростсельмаш» — «Торпедо» — 1:2, «Динамо» (Ст) — «Динамо» (Бт) — 1:0, «Шинник» — «Спартак» — 1:0, СКА «Карпаты» — СКА (Р)—0:0, «Крылья Советов» — «Пахтакор» — 1:1, «Геолог» — «Памир» — 1:0, «Колос» — «Ротор»— 1:1, «Металлург» — «Факел» — 0:0.

ПОЛОЖЕНИЕ НА 20 ОКТЯБРЯ:

	И	В	Н	П	М	О
«Черноморец»	38	23	11	4	64-27	57
«Локомотив»	38	22	12	4	56-22	56
«Даугава»	38	18	13	7	60-31	48
«Пахтакор»	39	16	11	12	44-39	43
«Памир»	39	17	7	15	51-44	41
СКА «Карпаты»	38	15	11	12	52-38	41
«Колос»	39	15	10	14	57-58	40
«Кузбасс»	38	13	14	11	37-33	38
«Металлург»	39	13	12	14	50-48	38
«Геолог»	38	14	8	16	39-46	38
«Шинник»	38	14	8	16	25-37	36
«Ростсельмаш»	38	12	13	13	45-50	36
«Динамо» (Ст)	38	11	13	14	41-50	34
«Заря»	38	11	14	13	35-51	34
«Котайк»	38	13	7	18	46-52	33
СКА (Р)	38	13	7	18	35-52	33
«Ротор»	38	12	9	17	43-46	33
«Динамо» (Бт)	38	11	10	17	32-38	32
«Спартак»	38	11	10	17	33-41	32
«Факел»	**38**	**9**	**14**	**15**	**30-35**	**30**
«Крылья Советов»	**38**	**9**	**12**	**17**	**34-50**	**30**
«Торпедо»	**38**	**9**	**12**	**17**	**25-46**	**30**

В интересах заказчика

Коллектив Кемеровской станции технического обслуживания объединения «Кузбассавтотехобслуживание» перешел на работу без выходных. Теперь не только в субботу, но и в воскресенье, понедельник, когда на СТО были выходные дни, можно обратиться за помощью к специалистам. Прокомментировать это событие мы попросили директора СТО П. А. ПЕТУНЬКИНА:

— На первом этапе мы поставили перед собой одну задачу: чтобы было удобно клиентам. Не секрет, что далеко не каждый автолюбитель может отпроситься с работы, чтобы приехать к нам со своим автомобилем. Теперь такой проблемы нет. Система самозаписи на прохождение технического обслуживания, регулировку аппаратуры на содержание окиси углерода в выхлопных газах, схождение и развал колес позволяет каждому автомобилисту выбрать удобное для себя время.

На этом этапе мы пока не увеличили число рабочих мест. Но уже в ближайшее время переход на непрерывную рабочую неделю позволит нам укрепить ремонтную зону, добавить количество специалистов, что неизбежно приведет к увеличению объема оказываемых нашей станцией услуг автомобилистам.

В. МИХАЙЛОВ.

г. Кемерово.

человеческий документ

ВЫХОДА НЕ ВИЖУ...

ПИШУ вам впервые. И вот думаю: с чего начать? У меня две дочери. Когда-то они были маленькими. Если бы мне сказали тогда, сколько натерплюсь горя с ними, — ни за что бы не поверила. Ни за что!

Начну со старшей. Вышла она замуж. У зятя это был второй брак. Он любил красиво одеваться, чтобы тряпки были обязательно с импортной этикеткой, не признавал домашних обедов. Очень любил рестораны и друзей. За первые же 2—3 месяца они оставили в ресторанах тысячу рублей — эти деньги дочь откладывала на покупку дубленки. Зять часто не ночевал дома, вел бурную жизнь и, наконец, дошел до преступления, получил срок. Из колонии стал забрасывать дочь письмами. Я ей сказала сразу: «Не попадайся на эту удочку — просто ему нужны чье-то участие в его судьбе и передачи». Она мне ответила, что обязана помочь человеку в беде. Убедить дочь я не смогла, да и времени на это тогда не было — умирал муж, и я была раздавлена этим горем...

Пока зять находился в лагере, дочь всю свою зарплату тратила на посылки и передачи ему. Оставляла себе на житье 30—40 рублей, а он (вы подумайте!) и там оставался самим собой, даже домашние шлепанцы ему нужны были импортные. А о жизни вроде стал рассуждать нормально, дочь даже решила родить ребенка. Правда, он был категорически против, так как у него от первого брака был сын и он платил алименты.

Вернулся—и началась прежняя жизнь. Из института исключили—пошел работать. Мог пропасть из дома на неделю, месяц, мог притащить в дом пьяную компанию и как хлебосольный хозяин — угощать. Дочь сидела в отпуске по уходу за ребенком, денег не было, но я не вмешивалась, пока он не стал приводить домой друзей с подругами. Сказала дочери, что я человек пожилой, больной, жить остаток дней по-скотски не хочу. Сказала зятю все, что о нем думаю, и через милицию выписала его. Это привело его в ярость, и он ушел. Как выяснилось, к очередной женщине. Она намного старше, одевает его, кормит и разрешает (!) ходить по ресторанам, лишь бы был с ней.

Вот такой семейный крах потерпела старшая дочь. Теперь о младшей, которая в детстве была особенно милой девочкой, очень любили ее отец, дед...

Она вышла за одноклассника. Парень отслужил в армии, из хорошей работящей семьи. Родители-трудяги, все, что имеют, заработано честным трудом. Казалось, все должно быть хорошо. Первые годы он попивал немного. Иногда мог остаться у друзей ночевать, тогда дочь ходила по общежитию разыскивать его. Когда у них родилась дочь, мы с мужем (он тогда был еще жив) ее сразу взяли на свое попечение, так как мама ее кончала вечерний институт. Внучка ночь и вечер была с нами, на день относили домой. Внучке был год, когда умер мой муж. Я потеряла с его смертью все в жизни. Это был исключительно порядочный, умный человек. Я уцепилась за внучку, как за соломинку. Все чаще стала ее оставлять у себя. Зять стал пить больше, его исключили из института... Пошел работать, но долго нигде не задерживался. Дом всегда был полон друзей-собутыльников. Но самое страшное — стала пить дочь! Причем пьет до одури. Сколько раз было так: приду, оба пьяные, спят; какие-то «друзья» сидят, пьют, смотрят телевизор. Крали у них все — деньги, вещи, книги. На второй день дочь ничего не ест, только бы опохмелиться. И снова покатилось... Ей 28 лет, а у нее здоровье, как у старушки. Лечиться не хочет. Мать зятя сначала боролась, а потом плюнула на них. А я не могу. Хотя знаю, что все бесполезно, что мне надо поберечь силы для внуков. Приду, стою под дверями, не могу отдышаться, а они не открывают. Оба врут нещадно. Долги у обоих колоссальные. Денег никогда нет. Если получили — все пропили. За квартиру и за ребенка плачу я. Дочь опустилась, ей все равно, во что она одета, ее ничего не держит на свете. Стыдно сказать, но я даже била ее. Умоляла не позорить имен отца и деда, которые очень любили ее. Ничего не помогает. Внучку давать в такой дом страшно, она такие вещи порой рассказывает... И не давать нельзя, она от них отвыкает, а я человек больной, могу умереть внезапно. Дочери нравится пить — вот что страшно!

Кого просить о помощи? Милицию?

Сначала ходила к участковому его мать: призовите к порядку, сын не работает, пьет. Участковый присылал несколько повесток, а зять, конечно, не являлся. Случайно встретил его на улице, спрашивает: «Почему не являешься?» — «Я у вас здесь не прописан!». На этом все кончилось. В другой раз милицию вызвали соседи. Зятя привезли в отделение, выписали штраф 50 рублей и велели прийти завтра на беседу. Я обрадовалась, думала, что это хоть немного их остановит. Оба пришли в отделение, прождали до трех часов дня, а тот начальник, что вызывал их, не появился: какие-то дела задержали. На этом «воспитание» закончилось.

Пробовала я их уговорить лечиться, говорила с трезвыми, что есть кабинеты анонимного лечения (хотя я лично уверена, что это не поможет). Дочь сердится: «Мы не алкоголики!». Ее остановит только какая-то трагедия — или она погибнет, или муж. Добром это не кончится. Если бы я знала, что ее остановит моя смерть, я бы пошла и на это. Но знаю: даже это ничего не изменит...

Писать можно много... Я прожила с мужем 30 лет, семья была очень хорошая. Муж за все годы раза два ездил в отпуск, все старались детям что-то в жизни дать. У нас даже в голове не укладывалось, что столкнемся с таким горем! Я не оправдываюсь, видно, что-то все же просмотрели, не так подготовили дочерей к жизни.

Письмо пишу не потому, что на что-то надеюсь. Мне уже в моем горе не поможет никто. Фамилию свою тоже не пишу, так как ужасно стыдно всей этой грязью пачкать фамилию отца, матери, мужа. Да и сама еще работаю и стыдно в объединении, где проработала 32 года, что у меня такая беспросветная старость. Сколько выдержу такую жизнь — неизвестно. Очень жаль внучку! Что с ней будет? Выхода не вижу...

Прошу извинить, что отняла у вас столько времени.

А. М.

г. Кемерово.

На такой тревожной, безысходной ноте заканчивается это письмо... Ни фамилии, ни обратного адреса на конверте. Однако штемпель на конверте кемеровский, а следовательно, автор его, женщина с обожженной горем, отчаявшейся душой живет где-то рядом с нами. Возможно, не один раз мы встречали ее на улице — усталую пожилую женщину с маленькой девочкой рядом. Действительно, какое будущее у этого ребенка?!

Тема необходимости отрезвления нашего общества была поднята несколько лет назад в печати буквально «на волне слез». Потоком, шквалом шли тогда в редакцию газет письма, наполненные невыдуманными кошмарами, в которые превращает жизнь людей семейное, «бытовое» пьянство. Десятками выплескивались эти письма и на страницы «Кузбасса»...

Сейчас положение во многом изменилось. И главное — изменилось общественное мнение. Да, мы спорим о методах нашей борьбы с алкоголизмом, по-разному относимся к формам, в которые она выливается, но в главном мы солидарны: пьянство, алкоголизм — нетерпимы как огромное социальное зло. Быть пьяным, появляться в нетрезвом виде «на миру» стало предосудительно, и это уже большая победа. Сегодняшние статьи под рубрикой «Трезвость — норма жизни» основательны, изобилуют порой расчетами, экономическими выкладками, цифрами. Но не заслоняют ли от нас порой эти расчеты главное: трагедии человеческих жизней, и сегодня, и сейчас сгорающих в алкогольном угаре?

Пьянство живет, оно не исчезло, за запертыми дверями отдельных квартир оно продолжает свою разрушительную, злую работу. И доказательством этого, самым тревожным и убедительным документом — вот это сегодняшнее письмо.

У наших соседей

КРАСНОЯРСК, 19. Стотысячного посетителя принял сегодня филиал Центрального музея В. И. Ленина, открытый в городе на Енисее полгода назад, к 117-й годовщине со дня рождения Ленина. За это время музей стал настоящим пропагандистским центром. Его работники провели уже около двух тысяч экскурсий, в которых приняли участие не только жители города, но и многочисленные туристы.

погода

Гидрометбюро сообщает:

20 октября днем по области будет облачно, временами осадки преимущественно в виде снега. Ветер северо-западный 9—14 метров в секунду. Температура от минус 2 до 3 градусов тепла.

Давление и влажность существенно не изменятся.

Зам. редактора
А. Н. ПАРШИНЦЕВ.

НАШ АДРЕС:
650630, ГСП, г. Кемерово, проспект Октябрьский, 28.

ТЕЛЕФОНЫ:
для справок — 52-32-74, справки по письмам — 52-03-22.

Адрес издательства «Кузбасс»: 650630 ГСП г. Кемерово, проспект Октябрьский, 28.
Газета выходит 300 раз в году.
Тираж 260 тыс. экз. Объем 2 п. л.

ИНДЕКС 51901

1 2 3 4 6
ОП 03957. Заказ № 241.