Орган Кемеровского обкома КПСС и областного Совета народных депутатов

Пролетарии всех стран, соединяйтесь!

КУЗБАСС

Газета издается с 7 января 1922 года

235 (19265).
ВТОРНИК, 13 октября 1987 г.

Цена 3 коп.

наши интервью

РАБОТА НА ЗАВТРА

Вчера коллектив шахты имени Волкова выполнил годовой план угледобычи. С начала года дополнительно к заданию на-гора отправлено 140 тысяч тонн угля. Мы попросили прокомментировать это событие директора шахты Г. М. ФИЛАТЬЕВА.

— Геннадий Михайлович, на протяжении почти полутора десятков лет шахта была в разряде хронически отстающих предприятий. Как удалось переломить ход событий? Ведь это вашему коллективу выпала честь одному из первых в отрасли выполнить задание двух лет пятилетки. Теперь еще одна трудовая победа.

— Если быть кратким, успех решили люди, преданные родному коллективу, и инженерный расчет в организации процесса угледобычи. На кого может рассчитывать руководитель в трудной ситуации? Конечно же, на того, кто и в труднейших условиях остается верен шахте. Такие люди нашлись, и сегодня я с особой благодарностью хотел бы назвать очистников Михаила Ивановича Гутова, Геннадия Михайловича Слесаренко, Виктора Васильевича Гузия, проходчиков Сергея Геннадьевича Денисова, Александра Сергеевича Конова, Сергея Валентиновича Козырева.

Теперь об инженерном обеспечении процесса угледобычи. Судьба распорядилась так, что шахте выпали довольно обводненные пласты, а борьба с водой старыми методами оказалась неэффективной. Тогда решили создать участок по осушке пластов. Для этого лавы стали нарезать с таким расчетом, чтобы вода уходила сама из забоя. Ее стали отводить по специальным выработкам и скважинам, создавая для проходчиков и очистников благоприятные условия работы.

— Сегодня у всех мысли о работе в новых экономических условиях. Как идет подготовка к переходу на самофинансирование на шахте?

— Во-первых, хотелось бы подчеркнуть одну важную деталь. С первого ноября мы переходим на работу по новым тарифным ставкам, которые повышаются в общей сложности до десяти процентов по сравнению с ныне существующими. Это значит, что растет престиж шахтерского труда, легче будет формировать коллектив.

Теперь о работе в условиях самофинансирования. Мы единодушны: пора действовать. И если признаться, сожалеем, что уже не сегодня работаем по-новому, потому что имеем сверхплановой прибыли три миллиона 800 тысяч рублей. Сами понимаете, с такими деньгами можно вершить большие дела.

Интервью взял
В. МОИСЕЕВ.

г. Кемерово.

Передовые горняки

Коммунисты Михаил Ведехин и Николай Гребенщиков работают машинистами горновыемочных машин на шахте имени Волкова. Передовики угольного предприятия вносят немалый вклад в выполнение социалистических обязательств по достойной встрече 70-летия Октября. На участке № 2, где они трудятся, с начала года пройдено сверх задания более 120 погонных метров горных выработок.

Фото А. Блотницкого.

г. Кемерово.

строительство: итоги трех кварталов

ЗА ВНЕШНИМИ УСПЕХАМИ

кроются серьезные недостатки в непроизводственном строительстве

План ввода жилья выполнен на 101 процент (из запланированных 885 сдано в эксплуатацию 898 тысяч квадратных метров, что в 1,6 раза выше уровня прошлого года). Однако не обеспечен плановый ввод жилья за счет государственных капитальных вложений. И самое главное, не выполнена задача по ритмичности жилищно-гражданского строительства.

В третьем квартале не сдано к уровню задания 80 тысяч квадратных метров общей площади жилых домов. В результате за девять месяцев сдано всего 63 процента годовой программы. А это значит, что до конца года предстоит построить еще более полумиллиона квадратных метров жилья. Опять повторяется старая болезнь — почти половина сдачи жилья приходится на зимние месяцы.

Пострадала и социальная сфера: по детским садам, поликлиникам, профтехучилищам, клубам и домам культуры план ввода не выполнен.

Причины такой плохой работы кроются в первую очередь в живучести старых подходов в деятельности ряда городских и районных комитетов партии, местных Советов, хозяйственных руководителей к решению социально-культурных вопросов.

По-прежнему в Белове, Березовском, Гурьевске, Ленинске-Кузнецком, Мариинске, Новокузнецке, Осинниках уровень освоения средств в социальной сфере ниже, чем в производственном строительстве.

Особенно тревожное положение в жилищно-гражданском строительстве сложилось в Белове, Ленинске-Кузнецком, Юрге, Березовском, Киселевске, Кемерове.

Например, в Белове за девять месяцев введено всего 22 тысячи «квадратов», а в оставшиеся до конца года месяцы надо сделать почти в два раза больше — 40 тысяч. Обстановка же сейчас здесь такова, что нет реального количества домов для решения этой задачи. То есть задел имеется, но с крайне низкой готовностью: из 11 домов шесть еще не закончены монтажом, в другие еще не подано тепло. Особенно это касается жилья, возводимого хозяйственным способом.

В Белове в провале оказалось и строительство детских садов, из пяти запланированных не сдано ни одного.

В Ленинске-Кузнецком другая проблема: не принимаются меры по вводу в эксплуатацию встроенно-пристроенных помещений. Ссылка местных руководителей традиционная: не хватает профессиональных строителей, особенно отделочников. В то же время здесь помощь строителям от предприятий города не предусмотрена. Во всяком случае, в Ленинске-Кузнецком сооружение соцкультобъектов пущено на самотек.

В Кемерове план ввода жилья за девять месяцев хотя и выполнен, но до конца года предстоит сдать в эксплуатацию еще 108 тысяч квадратных метров, или почти 40 процентов годовой программы. Здесь также недопустимо затягиваются строительство детсада на 320 мест (заказчик — укс горисполкома), по которому выполняется только нулевой цикл. В не лучшем положении и стройплощадка детсада на 140 мест треста «Кузбассэнергострой» в поселке Южном. В очередной раз сорван ввод поликлиники на 520 посещений в 25-м микрорайоне, а также поликлиники на 960 посещений в Рудничном районе.

Не справился с установленными заданиями ввода жилья ряд подрядных подразделений, в их числе тресты «Юргапромстрой» (т. Боровский), «Кузнецкпромстрой» (т. Безруков), Кемеровский ДСК (т. Черных) в Главкузбасстрое, «Кузбассгражданстрой» № 3, 4 (тт. Головко, Юрченко), Полысаевский ДСК в комбинате «Кузбассжилстрой», а также коллективы комбината «Кузбассшахтострой» (тов. Сыркин), трестов «Кузбассстрансстрой» (т. Варфоломеев), «Кузбассэнергострой» (т. Белоцерковец), объединения «Кузбассгражданстрой» (т. Мотовилов).

Хозспособом не обеспечили намеченный ввод жилья объединения «Кемеровоуголь» (т. Кузнецов), «Кемеровавтодор» (т. Прохоров), «Сибруда» (т. Коваленко), «Юргинский машзавод» (т. Гребенников), Анжерский машзавод (т. Михайлов), облагрокомитет (тт. Дикунов, Петраков), РЭУ «Кузбассэнерго» (т. Петерс), управление лесного хозяйства (т. Калинин).

Названным руководителям приходится еще раз напоминать, что снижение ответственности за строительство соцкультобъектов и жилья не оправдывается никакими мотивами. Здесь необходим и жесткий спрос с нижестоящих звеньев, участвующих в решении важнейшей социальной задачи.

Наряду с этим итоги девяти месяцев показывают и еще один неприглядный факт: Главкузбасстрой, комбинаты «Кузбассшахтострой», «Кузбассжилстрой» очень медленными темпами сооружают объекты собственной базы. В первую очередь это относится к строительству Новокузнецкого ЗКПД, Киселевского завода ЖБИ, Томусинского ДОКа в Мысках и цеха добора завода КПД в Междуреченске. А казалось бы, всем ясно, что эти объекты укрепят тылы наших строителей.

Ход строительства каждого пускового дома, детсада, больницы рассмотрен на месте с участием партийных и советских органов, строительных и монтажных организаций, служб заказчиков. Определены меры конкретной помощи в обеспечении пусковой программы непроизводственного строительства. Есть все основания полагать, что намеченный бюро обкома партии по предложению трудовых коллективов предприятий и организаций рубеж — ввести в этом году полтора миллиона квадратных метров жилья, плановых школ и других объектов — будет выполнен.

В. МАКСИМЕНКО,
заместитель заведующего отделом строительства обкома КПСС.

ОТКРЫТЧИКИ ПОКАЗЫВАЮТ КЛАСС

Успешно трудится в предоктябрьские дни инициатор областного социалистического соревнования коллектив разреза «Прокопьевский».

Горняки первого участка досрочно выполнили план двух лет пятилетки, добыв с начала года 754 тысячи тонн угля.

Л. АЛЬТМАН,
старший инженер объединения «Кемеровоуголь».

г. Прокопьевск.

ОТЛЕТ ТОВАРИЩА ГОРБАЧЕВА М. С. В ЛЕНИНГРАД

12 октября из Москвы в Ленинград отбыл Генеральный секретарь ЦК КПСС М. С. Горбачев.

(ТАСС).

беседа по вашей просьбе

На острие борьбы

В редакцию поступает много писем, авторы которых беспокоятся: а не ослабляется ли борьба с пьянством? Раздаются и такие голоса: недостаточно, мол, занимается этим делом милиция.

Мы попросили ответить на ряд вопросов, вызванных этими письмами, начальника управления внутренних дел облисполкома Вячеслава Игнатьевича РУНЫШКОВА.

— Как ни сложна проблема борьбы с пьянством и алкоголизмом, все же заметно: оздоровление началось. Меры, принятые и принимаемые по преодолению этого зла, безусловно, оказывают существенное влияние на оперативную обстановку. В условиях действующего антиалкогольного законодательства преступность на почве пьянства снижается. Сократился удельный вес преступлений, совершенных пьяными на улицах и в других общественных местах. Меньше стало тяжких преступлений, совершенных в нетрезвом состоянии, хулиганских проявлений. Это сразу же почувствовали жители Кузбасса, на предприятиях улучшилась дисциплина, повысилась производительность труда.

Но это лишь первые шаги на пути преодоления пьянства и алкоголизма. До окончательной победы еще далеко. Об этом говорят ежедневные оперативные сводки происшествий в области, которые мы тщательно анализируем. Пишут и сами граждане. Такие письма и звонки идут и к нам, в областное управление, и в редакцию газеты. Вот слова из одного такого письма: «Новые пьяные» заслуживают большего внимания, чем «старые», которые пили больше по инерции, а то и от нечего делать, в этом пьянстве есть какой-то вызов, и мы не имеем права его не замечать». На эти мысли, высказанные в газете «Кузбасс», откликнулись сотни людей, которые также подтверждают существование проблемы «новых пьяных» и требуют более жесткого к ним отношения со стороны административных органов, трудовых коллективов, общественности по месту жительства. Автор другого письма отчаивается: «Алкаши снова никого не боятся. Набирают силу, наглеют. По-видимому, борьба против пьянства кончается. А жаль! Неужели больше нет сил?».

Да, первые успехи в борьбе с пьянством многих из нас успокоили, появилась иллюзия, что пьянство как злостное явление исчезает. Притупилась и бдительность работников милиции. Вздохнули с облегчением администрация и общественность трудовых коллективов. Начавшаяся было работа общественных пунктов охраны порядка, советов микрорайонов, детских клубов снова заглохла. И вот результат. В течение восьми месяцев нынешнего года за нарушение антиалкогольного законодательства к административной ответственности привлечено почти девяносто тысяч человек. Из них в медицинских вытрезвителях побывали шестьдесят тысяч человек, или на десять процентов больше, чем в прошлом году. 1350 больных алкоголизмом направлены в лечебно-трудовые профилактории. За управление транспортом в нетрезвом состоянии наказано более девяти тысяч водителей.

Обостряется проблема пьянства в сфере быта. Как показала практика, легче потеснить пьянство на производстве, на улицах и в других общественных местах, чем бороться с ним в быту. Две трети тяжких преступлений, значительная часть хулиганских проявлений на почве пьянства совершается в домашних условиях, в общежитиях. В том числе восемьдесят процентов убийств.

Вот несколько примеров, взятых из оперативных сводок, поступающих в дежурную часть УВД. 13 августа в Кемерове во дворе дома № 21 по улице Гоголя обнаружен труп молодого человека с признаками насильственной смерти. В ходе расследования установлено, что убийца — некий пятидесятипятилетний Трофименко, слесарь ПМК треста «Мелиоводстрой». Вместе пили и поссорились. В тот же день в Новокузнецке во время выпивки поссорились супруги Шабалины. Он — слесарь-монтажник Абагурского строительно-монтажного управления, она — машинист конвейера на аглофабрике. Во время ссоры Шабалин схватил нож и несколькими ударами убил жену. Тогда же, 13 августа, в Мариинске во время пьянки убил свою жену плотник погрузочно-транспортного управления Никишев. И все это в течение одних только суток! Несчастливый день — 13 августа? Но подобные трагические происшествия бывают, к сожалению, и в другие дни. 16 августа во время пьяной драки в Междуреченске погиб человек, пятеро получили ножевые ранения, двое находятся в больнице с черепно-мозговыми травмами. Причина? Хулиганство на почве пьянства.

Два года борьбы дали свои положительные результаты. Но и сегодня очереди у винных магазинов не убывают. Для обеспечения общественного порядка в этих местах мы вынуждены ежедневно отвлекать от основной службы до тысячи работников милиции, столько же дружинников и более трехсот единиц транспортных средств. Отсюда следует вывод: одними запретительными, административными методами проблему борьбы с пьянством не решить. Напротив. Как сказано в июньском постановлении ЦК КПСС о ходе выполнения решений по борьбе с пьянством, такие методы борьбы «загоняют болезнь вглубь, порождают новые проблемы...».

В прошлом году было выявлено более четырех тысяч лиц, занимавшихся самогоно- и браговарением, в текущем году только за семь месяцев — две тысячи 370 самогонщиков. Сведения о новых фактах самогоно- и браговарения продолжают поступать каждый день. Вот далеко не полная информация последнего времени. У монтажника СУ-2 КТС Юрия Владимировича Прищепова, проживающего в Кемерове, изъято двадцать литров браги. Дело передано в товарищеский суд. Самогонный аппарат оригинальной конструкции изъят нашими сотрудниками у начальника сектора конструкторского от-

(Окончание на 4-й стр.).

технический арсенал перестройки

НЕ ДО ЭСТЕТИКИ

Неустроенность — главная беда этого завода. Ждать ли вмешательства сверху или попытаться решить проблему своими силами?

...Пробраться в сборочный цех было непросто. Покружив у ворот, я тыкался в проходы между оранжевыми корпусами буровых установок, но входа в этот лабиринт не нашел. «Как же сборщики попадают на смену? — подумал я. — По воздуху?». И правда, перепрыгивая с одной тележки на другую, поднырывая под штангами и петляя между проводами, добираются люди к своим рабочим местам. Заказано двадцать пять установок, а одиннадцать готовых уже заполнили площадку до отказа. Так что, похоже, придется организовать хранение «в два этажа».

Так началось знакомство с Кузнецким машиностроительным. Коэффициент застройки заводской площадки близок к единице, но «гармония» в расположении помещений осталась, похоже, той же, что и в дни, когда эвакуированное предприятие срочно вселялось в помещения местной фабрики. Неустроенность является главной бедой. Настолько тесно, что даже в приемную директора проложен коридорчик, где двоим не разойтись. И «вид из кабинета», который первым делом сокрушенно продемонстрировал его хозяин Н. Е. Денисов, напоминает последствия бури: деревянные опоры соседнего цеха ослабли, крыша во многих местах осела, стекла выбиты. И дело даже не в эстетике. Некоторые помещения просто в аварийном состоянии. Смогут они выдержать еще одну зиму?

Стоит ли удивляться, когда в обветшалом здании видишь старое оборудование? Большинству станков двадцать, тридцать лет, а вот эти еще старше — их сразу после войны привезли. До сих пор трудятся «старички», но добиться на них паспортной точности уже не удается. Смогли лишь вдвое по сравнению с механическим производством соседнего Кузнецкого металлургического комбината поднять интенсивность.

Не хотят люди работать в тесноте, да еще на старых станках. Тем более что соседи-гиганты и зарплатой, и условиями могут без помех перетянуть любого работника.

Заводу нужна полная реконструкция. Подготовленный несколько лет назад проект ее, однако, устарел и отброшен как несовершенный. Слишком долго он ждал осуществления. Нового пока нет, потому что теряется в неизвестности перспектива развития предприятия. Своему Минэнерготяжмашу оно как будто не подходит по профилю. А кому подходит? Над этим сейчас ломают головы в различных инстанциях. Заводу в такой ситуации остается одно — самому обновляться.

Как?

Чтобы получить новое оборудование, необходимо составить техническое обоснование, подготовить детальный проект, а затем согласовать его в десятках кабинетов.

— По опыту знаю, — рассказывает главный инженер Р. П. Лысенко, — на это уходит минимум два с половиной года. К тому же, если не просить ничего ультрасовременного — а мы на это пока не претендуем, — то вполне возможно, что проект будет признан уже устаревшим. Тогда придется выплатить Стройбанку многотысячный штраф.

Но ведь скоро предприятие получит финансовую самостоятельность. Сможет ли оно тогда, договариваясь со станкостроителями напрямую, без посредников, заменить станки?

— Оборудование будет выделяться в прежнем порядке, — разъясняет Р. П. Лысенко. — По принципу давай проект до винтика и жди. В итоге нам просто не на что будет потратить заработанные деньги и останемся с чем были. Эта система весьма устраивает основного нашего поставщика — Минстанкопром. И он старается продлить ей жизнь во что бы то ни стало, потому что сам не успевает освоиться в новых условиях хозяйствования. И в результате оказался скомкан план подготовки КМЗ к переходу на госприемку. Ни одно из ключевых мероприятий, похоже, не удастся осуществить вовремя.

Производство требуется поднять на новый уровень. Освоить безлюдные технологии, поставить станки не просто новые, а с числовым программным управлением. Станкопром всячески приветствует такой подход. Он даже старается удовлетворить всех заказчиков станками с ЧПУ. Но — по одной-две единицы на предприятие. Заводу же держать два таких агрегата убыточно. Потому что они требуют своей, особой службы наладки.

Нужен сразу целый автоматизированный участок или цех. Завод вынужден отказываться от станка с ЧПУ и заполнять пустующую производственную ячейку морально устаревшими механизмами, что еще больше отдаляет от желанного идеала.

Руководители заводов и фабрик обычно склонны в собственных неудачах обвинять поставщиков: прислали, мол, не то, что надо, мало, не вовремя. Н. Е. Денисов на это не жаловался. Зато из его рассказа было видно, как тяжело быть поставщиком самому.

У завода в общей сложности несколько тысяч потребителей. Семьдесят процентов продукции коллектив делает по государственным заказам. Но получатели еще не выплатили КМЗ около семисот тысяч рублей. Практически каждый второй «сосед» ходит в должниках. Значит, не выполняется план по реализации с учетом поставок. Зачем отгружать продукцию, если денег за нее не получишь?! Не хватает средств и в заводской кассе, и на банковском счете завода. Так можно и самому попасть в «черный список».

Казалось бы, спасение в разовых заказах, прямых связях между предприятиями. Но это далеко не так. На складе оказался механизм бортовой оснастки, изготовленный для Новокузнецкого завода крупнопанельного домостроения. Заказ был срочный, пришлось, что называется, все бросить и по-ударному сделать его в срок. Теперь он ждет, когда отсюда вызовут, когда же действительно понадобится. А как объяснишь людям чужую перестраховку? Станут ли они теперь торопиться, выполняя чей-то действительно срочный заказ?

Когда коллектив в прошлые годы не справлялся с планом, его справедливо ругали, а теперь его продукция в таких количествах, как оказалось, не нужна. Выяснилось, что заказчики просто-напросто перестраховывались, просили побольше. Вот и приходят теперь отказы на клапаны для шахтных стоек, на буровые коронки, на литье. В цехе бурового инструмента пришлось загружать станки чем попало. Выходит, добрая репутация обернулась убытками. Ведь «отказную» продукцию никому другому не продашь.

Медлят на заводе с выявлением свободных мощностей. Приходится выплачивать в Госбюджет неоправданно большие отчисления. В то же время горнодобывающая промышленность страны испытывает дефицит современного, надежного и недорогого бурового оборудования, которое, конечно, не сделаешь на старых станках, в старых стенах.

Где же выход из этого круга причин и следствий? Очевидно, что предприятие, связанное столь длительными сроками, обмотанное паутиной всяких инструкций, не может вырваться лишь собственными силами. Когда говорят о техническом арсенале перестройки, часто слышишь: «Ну вот, сейчас машиностроителей подстегнули — должно, наконец, появиться нормальное оборудование». Но ведь они — что отчетливо видно на примере КМЗ — тоже зависимы, и «выдавливать» из них оборудование мирового уровня, ничем не помогая, — наивно.

— От строителей нам, кроме коробки цеха, ничего больше не надо. — Снова показал свой «вид из кабинета» Н. Е. Денисов. — Пусть нам помогут хоть в этом.

М. ТАИЦ,
спец. корр. «Кузбасса».

г. Новокузнецк.

СВОЙ ЛИ ВОЗ ВЕЗЕТ ПОДХОЗ?

...Очень сердитое письмо мы получили недавно от кемеровчанки А. В. Протасовой. В воскресенье отправилась она на крытый рынок и стала свидетельницей такого разговора. Привезший сюда говядину продавец уговаривал «коллег» поднять цену, мотивируя это немалыми ценами в кооперативных магазинах.

— Государство помогает частнику, — пишет тов. Протасова,—льготы ему предоставляет в покупке кормов, в расширении услуг, а он взамен цены поднимает.

Где же конкуренция рвачу! Аппетит у него, как известно, неограниченный. Конечно, в расширении государственной и кооперативной торговли. Но еще и в дальнейшем развитии подсобных хозяйств.

Однако, похоже, что начатое с таким энтузиазмом дело в последние годы своей основной задачи — улучшения снабжения населения — не выполняет. Есть и причины этому: низкая рентабельность, высокая себестоимость продукции. Среди подхозов Министерства угольной промышленности, расположенных в области, например, нет ни одного, кто обеспечил бы прибыль. Перевод предприятия на хозрасчет, неизбежный в ближайшее время, поставит перед подхозами выбор: или свертывать производство, что, конечно, никто не позволит, или считать каждую копейку затрат.

Вывод, следующий из писем, однозначен. Подхозу нужен настоящий хозяин, умеющий правильно соотносить доходы и расходы.

Вот об этом — как повысить эффективность подсобного хозяйства — и размышляют в письмах наши читатели.

Тернистый путь к рентабельности

Сначала займемся арифметикой. Не знаю в городе подсобного хозяйства, где бы килограмм привеса свиней стоил два рубля 10 копеек, а стоимость килограмма мяса в живом весе — 2,18 рубля. Мы отправили в этом году в шахтерские столовые 165 тонн мяса, снимая с откорма животных средним весом 113 килограммов. От собственных маток получили 750 поросят, а вместе с закупленными в Мариинском и Ленинск-Кузнецком племобъединениях поставили на откорм более 1600 животных. 254 поросенка продали горожанам.

Но из убытков так и не выбрались. Ежегодно нашей ферме планируется терять 24 тысячи рублей. В остальных подсобных хозяйствах предприятий Минуглепрома, знаю, положение еще хуже. Разберемся, почему?

Никакому подсобному хозяйству не достать молодняка хороших племенных репродукций. В каждом из них образовалась самая низкопродуктивная порода истребителей кормов. И выхода из такого положения не будет, пока дело не возьмет в свои руки областное племобъединение по свиноводству, конечно, на соответствующих договорных началах с предприятием.

Трест «Томусашахтострой», строивший свинарники, не довел до ума очистные сооружения. Приходится арендовать грузовики, ежесуточно выплачивая 160 рублей. Машины приходят нерегулярно, навоз скапливается, отсюда беспорядок и болезни животных. Совершенно справедливо ферму не раз пытались закрыть санэпидстанция и гидрохимлаборатория. И тогда дело берет в свои руки заместитель председателя горисполкома П. А. Лямин, твердо обещая решить вопрос с предоставлением транспорта. Потом все утихает...

Не решена проблема кормов. Урс по Кузбассу выделяет нам пятьдесят тонн комбикормов на квартал, хотя требуется в пять-шесть раз больше. Мы попробовали забраться в рыночный комбикормовый фонд, нас совершенно справедливо отхлестали: и личным подсобным хозяйствам корма нужны не меньше. Мы в тупике. Частник откармливает животных и продает на рынке до пяти рублей за килограмм мяса. Мы свою продукцию реализуем по государственным ценам. Но тратить рыночный фонд кормов нельзя. Где выход?

Выход в минимуме первоначальных затрат на заготовку кормов собственными силами. Земель, пригодных под посев фуражных культур, рядом с Междуреченском нет. Нам предлагают получить их в районе Мысков. Но у орса нет денег на мелиорацию, строительство дороги. Повисло в воздухе встречное предложение. Если на шахте и разрезе развивают подсобное хозяйство с производством той же свинины, где стоимость килограмма мяса доходит до 12 рублей за килограмм, — это бесхозяйственность. Проще, силы, средства и технику, которыми обладают мощные междуреченские угольные предприятия, направить на производство кормов, а нашу ферму расширить и сделать общегородской. И орс, и шахты одного ведомства, Минуглепрома. Неужели трудно сесть на часок с калькулятором и посчитать, что выгоднее?

Второй кормовой резерв — пищевые отходы. Из наших столовых мы забираем их полностью. А вот в городе понаставили бачков во дворах и забыли о них. Жителям, конечно, не нравится антисанитария, и они своеобразно борются с загрязнением дворов — выбрасывают бачки в мусорные контейнеры. Надо бы поучиться у наших соседей — новосибирцев. Там не ведра расставляют по дворам, а большие металлические ящики с крышками.

Мы все больше убеждаемся, что создать крепкое, производительное, рентабельное хозяйство в городе можно не усилиями одного предприятия, а в кооперации. Давно уже появилась необходимость строить еще один маточник, чтобы не завозить, слабый и больной молодняк со стороны. Уменьшим таким путем падеж, снизятся затраты. Главный корпус свинофермы отслужил 17 лет. Нужен ремонт. Встает вопрос о строительстве кормоцеха. Ведь мы сегодня тратим людские ресурсы, не глядя, 47 человек заняты на выращивании двух тысяч свиней. В нормальном специализированном хозяйстве с таким количеством справятся три свинарки, но при условии полной механизации.

Знаю, что точно такие же проблемы стоят перед подсобными хозяйствами разреза «Томусинский», шахты «Распадская» и других. Каждый по отдельности мы с решением их не справимся. В перспективе видится крупное высокомеханизированное городское хозяйство, специализация обязанностей между предприятиями. Шахтерам нечего менять на так остро необходимые корма, кроме угля, нужно разрешение часть сверхпланового топлива использовать для обменных операций с другими областями, где много кормов, но мало угля. Нужно, наконец, понять, что производство продуктов питания в подхозах себе в убыток — только временный выход, который себя исчерпал. Не только больше, но и дешевле — так пора понимать задачу, стоящую перед подсобными хозяйствами.

Э. МЕЛАМУД,
управляющий фермой орса «Междуреченскуголь».
г. Междуреченск.

Зато размах какой...

Сама идея вспомогательных, подсобных хозяйств не нова, ведет она свою родословную с тяжких военных лет. Но и тогда организаторы продовольственных цехов на наших шахтах думали, как бы поменьше средств истратить, и побольше продукции получить. Но вот в начале восьмидесятых годов, когда всем миром взялись за решение Продовольственной программы, подошли, по-моему, к этому делу кампанейски. У нас, на шахте «Березовская», с энтузиазмом взялись за строительство капитальных теплиц. Не жалели материалы — истрачено десятки тонн труб, швеллера, балок, сотни кубометров блоков, бетона и щебня. Благополучно отчитались перед горисполкомом об истраченных средствах. Но о том, зачем строили, как неудивительно, забыли.

Пришло новое руководство — молодое, энергичное. Одна из недостроенных теплиц нынче полностью разрушена, остались только трубы да арки, которые триумфальными никак не назовешь. Вторая, почти готовая, бездействует. Летом, не говоря уже о зиме, заходишь в шахтерскую столовую, там никакой зелени, кроме помятых, привезенных издалека огурцов. Ругают сотрудников столовой за бедность ассортимента и в парткоме, и в профкоме, и в комитете народного контроля, а первопричину забыли — теплицы так и не действуют.

Говорят, накладно и дорого шахте заниматься подсобным хозяйством. И никогда дешево не будет, пока вместо разумного хозяйствования будут относиться к нему, как к этим теплицам.

П. КОВТУН,
ветеран войны и труда.
г. Березовский.

Нужен порядок

Мне кажется, что подсобные хозяйства предприятий можно и нужно освободить от части забот и, значит, лишних затрат. Заманчиво, конечно, украсить новогодний стол зеленым огурчиком. Но не обойдемся ли пока? Такие деньги вкладываем в строительство теплиц, в посадку ягодников, картофеля, а нужно то, что не под силу семье, особенно городской: специализировать подсобные хозяйства на производстве молока, мяса, рыбы. Остальное пусть человек сам садит, сам убирает.

У меня в саду шесть соток земли. Выращиваю все виды ягод и овощей, магазином летом не пользуюсь. И картофеля бы хватило, но землю нам дают все хуже и все дальше от поселка и города. Нельзя ли закрепить участки за предприятиями лет на пять или сколько положено по севообоpотам? Много времени теряем на создание всяких огородных комиссий, на договоры о вспашке каждый раз в новом хозяйстве, на раздел земельных участков.

Словом, пусть часть забот о снабжении продовольствием возьмет на себя сам житель города. Дело подсобного хозяйства — брать задачи покрупнее. Посмотрите, сколько вокруг Белова разработанных карьеров — и угольные, и дорожные, и «Южсибнеруда» — воду бы туда да рыбу. А мы все ждем, пока с Беловской ГРЭС привезут да угостят горожан день-два в году...

Н. ТУШМАНАКОВ,
водитель Чертинской автобазы.
г. Белово.

Кормушку нашли...

Давайте всерьез посмотрим, что мешает подсобным хозяйствам снизить цены на мясо. Конечно, нехватка кормов. Большинство предприятий строило свои свинофермы в расчете на пищевые отходы. Но сколько их из столовых, больниц, школ попадает не в подсобное хозяйство, а оборотистым дельцам...

Я знаю кемеровчан, которые не покупают комбикорм, не садят картошку, а держат в личных сараях по пять свиней. Чаще всего кто-то из членов такой семьи работает в общественном питании — в школе, больнице, интернате. Готовить стараются невкусно, чтобы как можно больше было отходов. Конечно, если скот в подсобных хозяйствах держать на капустных листьях, а в личных — на перловой каше, сдобренной маслом, ясно, где будут выше привесы.

О. САМШИЕВ.
г. Кемерово.

Алексей Петрович Сосник — один из авторитетных людей на участке механизации и автоматизации завода шахтной автоматики. Он слесарь механосборочных работ высшего разряда, ветеран труда. И в общественной жизни показывает пример: избран партгрупоргом участка, членом партбюро отдела главного технолога.

НА СНИМКЕ: А. П. Сосник.

Фото Н. Бабарицкого.

г. Прокопьевск.

к сессии областного Совета

КТО ПОЗАБОТИТСЯ О ШАХТЕРАХ?

Чувство горечи испытываешь при знакомстве с решением социально-бытовых вопросов для рабочих угольной промышленности Кузбасса

Несправедливость и противоречие между тем, что дают кузбасские горняки стране, и тем, что они получают в сфере быта и услуг, — эти два обстоятельства так и выпирают при изучении документов, статистики и справок, которые были подготовлены к специальному заседанию президиума исполкома областного Совета народных депутатов. Вопрос на президиуме стоял так: «О ходе выполнения комплексной программы развития производства товаров народного потребления и сферы услуг на 1986—2000 годы в ВПО «Кузбассуголь». Докладывал Николай Андреевич Шевелев, заместитель начальника ВПО по кадрам и быту. Мягко говоря, поверхностным назвали его отчет и среднепотолочными перспективные данные по развитию производства товаров и услуг. Оскорбительно? Да. Но вникнем в суть дела.

Работающие горняки области вместе с членами их семей составляют миллион с лишним человек. Зарплата у большинства шахтеров высокая, некоторые из них поговаривают, что зачем им такие деньги, если на них нечего купить, некуда истратить. И это так. Конечно, большинство товаров должна дать торговля. Но ведь и сами угольщики могли бы что-то делать для себя, чтобы удовлетворить бытовые нужды. А что же на деле? На рубль зарплаты сейчас шахтеры делают товаров на 0,062 копейки, в будущем «грозятся» довести этот показатель до двух копеек на рубль зарплаты. Хуже показателя, наверное, нет по всей стране.

Не будем говорить о том, чтобы шахтеры открывали специализированные цехи и занимались не свойственным им делом. Посмотрим на примеры попроще. Всего 57 тысяч штук кирпича в виде товаров намерены они продать нынче и 322 тысячи — в 1988 году. Эта последняя цифра записана в комплексной программе. Даже не строитель знает, что на дом в садоводческом товариществе нужно около 10 тысяч штук кирпича. Это значит, за год «осчастливят» пять-шесть семей... А между тем сейчас в ВПО насчитывается 2,5 тысячи индивидуальных застройщиков, многие тысячи садоводов-любителей. Да и цифра 322 тысячи штук поистине среднепотолочная. Одна Абашевская ЦОФ намерена из отходов делать 9 миллионов штук кирпича. К тому же есть собственные кирпичные заводы в объединениях «Прокопьевскуголь», «Ленинскуголь», «Северокузбассуголь». Разве при желании они не могут продавать кирпич своим трудящимся?

Или взять пиломатериалы. Их ежегодно в ВПО используется миллион четыреста тысяч кубометров. Для населения же распиливают мизер: посчитали — по плахе на шахтера не достанется.

Подумать только, Николай Андреевич Шевелев на полном серьезе говорил на заседании президиума, что за восемь месяцев ВПО товаров сделало на 516 тысяч рублей, и это больше на сто тысяч по сравнению с соответствующим периодом прошлого года. Все объединения, заводы, говорил он, справились с планами по товарам народного потребления. Как сию информацию воспринимать? Как безответственность или надежду на то, что никто в существо дела не вникнет? Способствовал такой безответственности и облплан, вписавший в комплексную программу ту же среднепотолочную мизерную цифру по ВПО. Теперь же в справке отдела товаров народного потребления и услуг облисполкома констатируется, что ВПО «Кузбассуголь» не разработало мероприятия по выполнению комплексной программы.

А кто же побеспокоится о транспортных нуждах, ремонте квартир, строительстве жилья, ремонте личного транспорта и прочих нуждах, которые никакой «чужой дядя» не возьмет на себя? Их, эти социально-бытовые проблемы, нужно решать непосредственно на шахтах, разрезах, в любых подразделениях угольной промышленности. Но какие данные ни возьмешь, честное слово, становится горестно и обидно за людей, связанных с таким опасным, трудным производством, как добыча угля. Большие деньги получают? Так деньгами все не окупишь: человеку нужно элементарное внимание в решении подчас самых простых бытовых вопросов.

И как выяснилось сейчас, на будущий год ВПО предусматривает выпуск десяти новых видов товаров для населения: ручные насосы, разборные теплицы, углярки, духовки, стимулятор роста растений и т. д. Можно, оказывается, что-то делать, даже не разворачивая нового строительства.

Члены президиума задали Шевелеву массу вопросов и не получили вразумительных ответов. 80 шахтерских общежитий не имеют решительно никаких бытовых услуг.

Шевелев признался, что комплексной программой развития производства товаров народного потребления и сферы услуг никто в ВПО серьезно не занимался. Это не делает чести ни ему, ответственному лицу, ни начальнику ВПО В. Д. Ялевскому.

Президиум исполкома облсовета не принял такого безответственного отчета и решил повторно заслушать этот вопрос. Горняки нашего края и их семьи имеют полное право рассчитывать на внимательное отношение к их нуждам.

Н. СПИРИНА.

когда человек попал в беду...

ВОЗВРАЩЕНИЕ

Ничему я так не радовался, как живым и всегда веселым лицам ребят, их шуткам и балагурству. По капле вливали в меня душевные силы. Верили в мое возвращение на участке искренне, я видел это...

...Если бы тогда, год назад, я успел хотя бы краем глаза ухватить стремительный, почти с пятиметровой высоты, обвал породы, сейчас боялся бы в лаве любого шороха. От звука оживающего комбайнового шнека прятался бы, пожалуй, за стойку. Я, проработавший в шахте три десятка лет. Но ничего не помню из того рокового дня. Проводил домой со смены сына, переоделся сам — и все. Словно кто-то невидимым ластиком стер из памяти самые тяжелые мгновения жизни.

Позже комиссия нашла изъян в паспорте по устройству демонтажной камеры. Первый демонтаж «Пионы» был новым делом для шахты. И она еще раз жестоко напомнила, что ошибок не прощает.

Мне повезло. С тяжелой травмой головы, не одним переломом обеих ног — но я остался жить. Остался благодаря своим ребятам, на глазах которых произошел обвал. Они откопали нас с Николаем Беззубцевым под образовавшимся куполом, откуда в любую минуту могла прийти смерть и для них, быстро донесли до ствола, дали по просьбе врачей кровь.

В первые же минуты, как пришел в себя и узнал, что случилось, решил безоговорочно: как бы ни повернула жизнь — вернусь в бригаду. Потому что в ней и есть эта самая жизнь. Об особом шахтерском братстве много сказано и написано. В Прокопьевск, где мне делали операцию, из бригады приезжали навестить целыми звеньями. «Где он у вас работает? — спрашивали на санпропускнике у жены. — Идут и идут делегации».

Знал, как тяжело придется преодолевать последствия четырехмесячного лежания на спине, оживлять собранные из обломков костей ноги. Верил: физические силы найду. Поэтому категорически отказался от инвалидности. «Выйду на работу», — так и заявил на врачебной комиссии. Тогда мне больше всего нужны были не массажи и таблетки. Целый год во всех сводках так и именовалась бригада моей фамилией — не захотели хлопцы ничего менять. Лаву отрабатывали без нарушений. Представьте: всего восемь часов стояла она в общей сложности из-за остановки РГТИ. И среднемесячная нагрузка сохранилась на уровне 100 тысяч тонн! И еще бригада успела завоевать нынче первое место в объединении по итогам полугодия и второе — во Всесоюзном за второй квартал. Да как же я мог не вернуться обратно!

И вот не утерпел: в июле сбежал из дома, сходил, наконец, в лаву, посмотрел что и как. Устал с непривычки, пот катил градом. Но это были пронзительно счастливые часы! 21 августа официально вышел на работу. Рад, что был с бригадой, когда ее чествовали по случаю досрочного выполнения плана двух лет пятилетки, установления в честь Дня шахтера рекорда суточной добычи — 6500 тонн мы выдали.

Так повелось издавна: едва ли не все лавры коллектива достаются вожаку. И почет, и уважение ему. А где мне взять красноречия, чтобы о своих товарищах рассказать? Про Петра Семеновича Петухова, Ивана Ивановича Самсонова, Сергея Ивановича Ловягина, Петра Ивановича Шаталова и других, с кем мы начинали в деревянных лавах, осваивали первые комплексы. Это настоящая совесть бригады, ее честь. И молодых своим отношением к делу воспитывают. Миша Беликов, Василий Баев, Гена Наймушин, Рфаэль Альмиев — прекрасные, работящие парни пришли нам на смену.

Порой слышишь за спиной шепоток: вот, дескать, мешковцы все деньги на «Семерке» забрали себе, им там все условия создают, и т. д. Стыдно за таких пустозвонов. Не первый год идем по труднейшему Байкаимскому пласту. Твердый уголь, сплошные колчеданы, большое горное давление — какие уж тут условия. В 1351-й лаве по брюхо в воде сколько ползали, вода по 30 кубов в час шла. А в 1350-й почти два года сидели на голом тарифе. Только один человек тогда рассчитался, и то по семейным обстоятельствам. Значит, что-то, помимо денег, людей друг за друга держит. Бригада работает сейчас в миллионном режиме. На 1988-й уже смело взяли обязательство: добыть миллион тонн угля. Лаву нам готовят с большими запасами. Но знаем: первые метров 500 усеяны там колчеданами. Тяжело будет, однако в успехе уверены.

Ноги у меня еще чуть побаливают, а душа уже на месте. Рассиживаться некогда. Шахта носит поистине историческое имя. Юбилей Октября надо встречать достойно. Нашей бригаде — инициатору областного соцсоревнования — придется еще поднажать. Думаю, в грязь лицом не ударим.

Н. МЕШКОВ,
бригадир очистной бригады шахты имени 7 Ноября.
г. Ленинск-Кузнецкий.

«Кузбассу» отвечают

«Третьего не дано»

В заметке под таким заголовком, опубликованной 22 августа с. г., говорилось о необходимости строительства столовой и котельной в санатории «Прокопьевский».

Как сообщил председатель облсовета по управлению курортами профсоюзов В. А. Черно, вопрос этот для санатория назрел давно. В 1985 году Сибирский филиал института «Курортпроект» приступил к проектированию названных объектов, но в следующем году проектно-изыскательские работы были приостановлены: Минуглепром СССР, в чьем ведении находятся подрядные строительные организации — комбинаты «Кузбассжилстрой» и «Кузбассшахтострой», не включил столовую и котельную «Прокопьевского» в план строительства двенадцатой пятилетки.

В настоящее время по ходатайству Кемеровского облсовпрофа Минуглепром СССР счел возможным включить в план 1989 года начало строительства столовой и котельной при условии своевременного представления согласованной рабочей проектно-сметной документации. Кемеровский облсовет по управлению курортами совместно с институтом «Курортпроект» обратился в Центросоветкурорт с просьбой выделить лимиты и включить в план 1987 года продолжение проектно-изыскательских работ по этим объектам. Задание на проектирование котельной находится в генподрядной организации — комбинате «Кузбассшахтострой», после его рассмотрения оно будет представлено в Центросоветкурорт на утверждение.

НОВОСТИ
Новокузнецк

Ничего «вкуснее» фенола!

Где другие микробы даже выжить не в состоянии, способны «трудиться» две новые культуры, выведенные учеными Новокузнецкого института усовершенствования врачей. И работа этим бактериям поручена самая что ни на есть черновая — «съедать» в стоках коксохимического производства Кузнецкого комбината фенольные и радоновые соединения — наиболее ядовитые из всех примесей.

Участие медиков в решении проблем производства объясняется просто: металлурги заключили с ними договор о творческом содружестве для прекращения вредных выбросов в Томь.

Сейчас медики совместно со специалистами Всесоюзного углехимического института (ВУХИН) занимаются выведением микроорганизмов, которые питались бы еще и так называемым связанным аммиаком. Чтоб металлурги могли использовать воду многократно, без сбросов ее в реку. Пока же этого делать нельзя: при тушении кокса велики испарения, вместе с которыми в атмосферу города могут попасть дополнительные вредные выбросы. Кроме того, микроб, разрушающий аммиак, может оказаться полезным и в других отраслях.

Греет дважды

Коксовая батарея, как доказали специалисты Западно-Сибирского металлургического комбината, способна обогревать заводские помещения не хуже котельной. Но для этого творческой группе рационализатора В. Смолякова пришлось разработать и установить уловитель тепла, которое выбрасывалось из печей при каждом выпуске коксового «пирога». Попутно этот необычный зонтик уменьшил выбросы пыли в атмосферу и вчетверо продлил срок службы паровых котлов.

Комплексный план экономии топливных ресурсов, по которому работают новаторы коксохимпроизводства, побуждает их концентрировать усилия на решающих участках производства.

В. ПОЛЕНЦЕВ.

70 ОКТЯБРЬСКИЙ МЕРИДИАН

Юрга: люди, события, факты

В географическом словаре Кузбасса «От Абы до Яи» говорится: Юрга — один из самых благоустроенных и красивых городов нашей области.

Добавим: во всех начинаниях здесь прежде всего советуются с трудящимися. Целенаправленно учат горожан соблюдать чистоту и порядок во всем, стараются в каждом дворе иметь современный комплекс летних и зимних спортивных сооружений, чтобы дети росли закаленными и крепкими. Много лет в Юрге самая низкая в нашей области текучесть кадров, самый низкий процент нарушений правопорядка, а на фоне недавних лет экономического застоя случалось, что в Юрге не было отстающих предприятий.

Здесь нет ни одного профессионального театра, зато есть народный театр драмы, народный цирк, народный хор и народный инструментальный оркестр. Далеко славится детская художественная школа, а недавно учрежден первый в Сибири музей детского рисунка, единственный на территории от Урала до Сахалина. Для многих юргинцев живопись стала увлечением на всю жизнь.

По многолетней традиции один раз в году на стадионе Юрги собираются тысячи сограждан и открывают необычное «семейное» торжество — собрание города. Подводят итоги прожитому году, чествуют лучших своих представителей, руководителей наравне с рядовыми, одинаково всех: машиностроителей и маслоделов, мебельщиков и строителей, автомобилистов, врачей и учителей, токарей и дворников, поваров и парикмахеров — городу нужны и дороги все. Устраивают шумное и веселое карнавальное шествие по улицам, а вечером в парке праздничный фейерверк и обязательно бал...

Юрга — это особая социальная микросреда. В годы Великой Отечественной войны эвакуированные машиностроители, в основном специалисты и рабочие Ленинграда, дали жизнь самому крупному в городе предприятию — машиностроительному заводу, заронили в благодатную сибирскую почву семена своей питерской культуры.

ЗАБОТА О ЧЕЛОВЕКЕ

Несколько интервью о перестройке

КОРР.: — Чем, какими заботами живет сегодня промышленный гигант — ордена Ленина и ордена Октябрьской Революции производственное объединение «Юргинский машиностроительный завод», благодаря которому и возник почти сорок лет назад современный город Юрга на месте бывшего рабочего поселка?

А. А. ГРЕБЕННИКОВ, генеральный директор объединения:

— Заботы общеизвестные — перестройка. Начали ее с выпуска новой продукции: экскаватор-погрузчик для сельского хозяйства, изготовленный на уровне мировых стандартов, отвечающий всем современным техническим требованиям. Ответственность за качество машин в какой-то мере отразилась на их количестве. Меньше, но зато значительно лучше...

У нас сильные инженерно-технические кадры. Активизируем их творческие силы. Сейчас, например, молодежь дорабатывает модель нового крана, который тоже должен быть на уровне мировых образцов. занимается она и внедрением в производство современной техники: станков с программным управлением, гибких производственных модулей, ЭВМ. Создаем мозговой центр предприятия из наиболее активных и творческих работников для решения текущих проблем. Отдачу уже чувствуем: миллионы рублей экономии.

Готовимся к выборам советов трудовых коллективов. Разработали устав, опубликовали его в многотиражке. Я возлагаю большие надежды на эти советы. Главная их функция все-таки воспитательная, чтобы каждый сполна отдавал свои силы производству. И потом, когда вырабатывается сообща, а не только директором, единственно правильное, оптимальное решение, — это же совсем другое дело...

А вот в социальном плане нам особо перестраиваться и не надо, начали эти дела давно. Полностью решили, например, проблему детских дошкольных учреждений. Пять лет назад сдали первый в городе детский сад с бассейном, а теперь у нас таких семь. Удвоили строительство жилья. В прошлом году 1200 семей получили квартиры, более тысячи человек улучшили свои жилищные условия за счет строительства хозспособом.

Разработали программу «Жилье-97». Решили к 1997 году всех своих трудящихся обеспечить квартирами или индивидуальными домами. Будем для этого развивать собственную базу стройиндустрии. Один кирпичный завод на пять миллионов штук кирпича в год у нас уже действует, другой производительностью в одиннадцать миллионов штук кирпича в год собираемся строить, как и столярный цех, цех железобетонных конструкций на 15—16 тысяч кубов, карьерное хозяйство.

Нас не совсем устраивает архитектурное решение городских кварталов. Юрга должна приобретать новый облик, но по-прежнему оставаться самобытной, поэтому добиваемся, чтобы открыли здесь филиал «Кемеровгорпроекта».

В объединении создан МЖК «Радуга». Молодежь соревнуется за право быть членом этого коллектива. Первый десятиэтажный дом на 280 квартир комплекса планируем сдать в будущем году, а всего члены МЖК получат 650 квартир. Со следующего года начнем застройку квартала коттеджей.

Кроме жилья, в нашей строительной программе много других объектов. Начнем, а в следующей пятилетке закончим сооружение медицинского комплекса, который позволит решить в Юрге проблему всесторонней врачебной помощи.

Заводчане справедливо гордятся своим профилакторием с поликлиникой, на 500 посещений в смену, грязелечебницей. Будем его расширять, предусмотрено там строительство сауны, бассейна.

Начали возводить пансионат на Черном море, в Гаграх, на 600 мест. А здесь, возле деревни Зеледеево, с будущего года начнем сооружение культурно-спортивного комплекса, где будет бассейн, танцевальный зал, поле искусственного льда и одно из помещений будет трансформироваться в концертный зал.

Развиваем подсобное хозяйство. Сейчас на пяти тысячах га земли (2,5 тысячи га пашни) откармливаем три тысячи свиней, содержим 800 коров. Построено там более 50 коттеджей для рабочих со всеми городскими удобствами, заасфальтированы дороги. И уже дожили до того, что чуть не половину жирного молока из подхоза наши рабочие не разбирают. Недавно никак не могли реализовать 200 тонн молока, хоть открывай в городе торговлю, кстати сказать, подхоз наш пока плановоубыточный. Расширяем тепличное хозяйство: сейчас круглый год выращиваем не только помидоры и огурцы, но и розы...

КОРР.: — А как объединение выполняет постановление Совета Министров СССР о предоставлении трудящимся всевозможных платных услуг?

— Платных услуг трудящимся наше объединение оказывает более чем на 1 миллион 700 тысяч рублей. Считаю, мало. Надо на 2,5 миллиона рублей расширить виды услуг. При управлении жилищно-коммунального хозяйства создали кооператив по ремонту жилья. Он уже начал работать. Открыли магазин по продаже отходов производства (в основном это материалы для строительства садовых домиков) и всевозможных изделий и материалов из числа неиспользованных складских запасов.

КОРР.: — Практически за одну прошлую пятилетку строители - дорожники Юрги собственными силами возвели на пустыре целый производственный комплекс: два асфальтных завода (50 тонн асфальта вместе в час давали), два гудронохранилища, реагентную колонну для приготовления битума и битумоплавильный блок, железнодорожный тупик, два гаража и административное здание.

Начинали с участка, а выросли в управление, которое за год выполняло работ более чем на миллион рублей. В первые же годы своего существования управление проложило в Юрге десятки километров асфальтированных дорог да отремонтировало их сотни тысяч квадратных метров. Помогало селу: строили капитальные зернополлощади (как они пригодились в нынешнюю дождливую страду!), бетонировали силосные траншеи.

А какие изменения в дорожно-строительном управлении № 10 происходят сейчас?

Л. К. ВАГНЕР, начальник управления:

— Сейчас у нас уже три асфальтных завода. Построили хозспособом дробильно-сортировочный комплекс, практически работаем на своих материалах.

Три года уже добавляем в битум для улучшения качества (усиливается сцепление) отходы одного из предприятий Томска (для той же цели этот аттактический полипропилен покупают здесь и зарубежные страны). В этом году мы должны выполнить плановых работ почти на два миллиона рублей.

Возвели хозспособом для своих рабочих 27-квартирный дом и сейчас строим еще один — 42-квартирный. Улучшаем и условия производства. В ремонтно-механических мастерских оборудовали баню для рабочих, купили для нее большой самовар, установили график — пусть в свое время люди ходят сюда, восстанавливают силы. Открыли комнату отдыха. Словом, много делаем для досуга, а улучшается от этого производительность труда.

Зимой меньше строим, больше технику ремонтируем. За двенадцать лет ни одного нового бульдозера не получали. Брали списанные и восстанавливали. Многие дорожные машины уже дважды окупили себя. Недавно все управление перешло на коллективный подряд. План выполняем. Заработки у рабочих хорошие.

КОРР.: — В прошлой пятилетке чуть ли не единственным устойчиво отстающим предприятием в Юрге был гормолзавод с его изношенным оборудованием и допотопной технологией. И вот нынешней весной в строй вступил новый гормолзавод. Каковы его успехи?

В. И. ЗЕЛИНСКИЙ, директор гормолзавода:

— Кадровые рабочие иногда заходят в свои прежние цехи и удивляются: да как же они тут могли работать!?

Новый завод построен по нынешним меркам очень быстро, за два с половиной года. Столь же скоростным было и освоение его мощностей. Не через восемнадцать месяцев, как полагается по правилам, а уже через три коллектив стал выдавать продукцию в ассортименте и вскоре вышел на проектную мощность — 30 тонн цельномолочной продукции в смену.

В декабре прошлого года, когда строители сдавали завод в эксплуатацию, моя умудренная опытом предшественница Л. П. Войткевич, не надеясь на скорую работу нового предприятия, советовала к летнему сезону на всякий случай готовить старые цехи. Так же, видимо, рассуждали и в подотделе молочной промышленности облагропрома, а потому и не заказали своевременно для нашего производства закваску, фольгу, полистерол. А теперь без всего этого мы до конца года будем мучиться.

И все же сегодня мы не только Юргу обеспечиваем молоком, кефиром, сметаной и творогом, но и отправляем часть продукции в Новокузнецк, Кемерово, Березовский. Готовимся перейти на двухсменную работу и тогда все молоко, которое получаем из хозяйств Юргинского района, будем перерабатывать сами, а не пересылать часть сырья в другие города.

Весь технологический процесс приготовления продукции идет в закрытых резервуарах и контролируется с пульта. Девять тысяч бутылок молока в час и сорок восемь стаканов сметаны в минуту разливают автоматические линии. Главная трудность — обеспечить смену бутылками. Не научилась еще торговля оперативно забирать у населения молочную посуду.

КОРР.: — Многие промышленные предприятия Юрги работают в новых условиях хозяйствования. С внедрением хозрасчета уверенно завоевывает позиции коллективный подряд, сориентированный на конечные результаты. Уже не редкость, когда бригады, цехи и полностью предприятия переходят на коллективные формы труда.

Первым с января этого года по коллективному подряду стало работать управление «Сибметаллургмонтаж», которое монтирует технологическое оборудование, трубопроводы, грузоподъемные механизмы, металлоконструкции. По сравнению с 1986 годом выработка здесь возросла на 26,5 процента, соответственно ей увеличилась зарплата, вдвое уменьшилось число прогулов. За первое полугодие получено 129 тысяч рублей прибыли. Возросли фонды материального поощрения и социального развития предприятия. А главное — коллектив ориентируется теперь на выполнение определенного объема работы, а не на освоение денег.

Перешли на подряд бригады и коллективы цехов абразивного завода, объединения «Юргинский машиностроительный завод», треста «Юргапромстрой», завода железобетонных конструкций, мебельной фабрики и многие другие. Часть предприятий стала готовиться работать в условиях полного хозрасчета и самофинансирования.

Но гораздо медленнее новые формы труда завоевывают сферу услуг. И все же в Юрге есть предприятия, которых другим можно брать пример. Два месяца работает по принципу самоокупаемости трест столовых и ресторанов, почти полгода на коллективном подряде ателье по ремонту телевизоров и радиоаппаратуры, экономическую модель которого помог разработать преподаватель КузПИ В. Б. Кузнецов. Улучшился ли сервис?

А. А. СТУКАЛОВ, бригадир телеателье:

— Безусловно, потому что теперь каждый механик заинтересован в лучшей работе всей бригады: делим-то мы коллективный заработок. Экономнее расходуем запчасти и материалы, ибо это тоже в интересах всех и каждого. Значит, не простаивают в ателье телевизоры из-за отсутствия запчастей, как это нередко бывает в других мастерских. Правда, заработки у нас почти не изменились. При хозрасчете они возрастают там, где раньше было много беспорядка и неиспользованных резервов. Мы же и до подряда работали бригадой с КТУ, то есть и дисциплина, и производительность труда у нас были на высоте. А появилось теперь вот что — самоуправление. В рамках нормативного фонда зарплаты мы сами решаем, какие установить расценки на ту или иную работу. Скажем, внеурочную, в выходные дни или за хлопотный ремонт сельской аппаратуры с выездами в глубинку. Договорились увеличить за это оплату, и дело сдвинулось, не стало невыгодной работы — выиграли заказчики. Вот у нас В. В. Тяпков имеет пятый разряд (а есть механики и с шестым, и первоклассные мастера, и высшей категорий), а зарабатывает он не меньше, потому что постоянно выполняет сельские заказы.

Подряд помогает сохранить стабильным коллектив в любые житейские бури и штормы. Вот сейчас в связи с госприемкой в продаже резко сократилось число телевизоров. А у нас в ателье — соответственно число первых гарантийных ремонтов, которые оплачивает завод-изготовитель аппаратуры и которые составляют ровно половину планового объема услуг. Вот вам объективная причина невыполнения плана. А нет плана — нет и зарплаты. Не будь у нас коллективного подряда, половина механиков бы давно уволилась. Теперь же все заинтересованы в общем, коллективном заработке, а потому никто не гнушается менее престижной работой. Дружно взялись за капитальный ремонт антенн, за профилактическую чистку и настройку телевизоров по приборам, больше стали выполнять срочных ремонтов. А когда ремонтируют телевизор быстро и надежно, заказчик готов заплатить побольше. Жалоб на низкое качество ремонта у нас нет. И план выполняем.

Маленький город. Нет и ста тысяч жителей. Но и четырех этих интервью, пожалуй, достаточно, чтобы почувствовать свежий ветер времени, чтобы поверить в обновление.

В. ГЕНКИНА,
спец. корр. «Кузбасса».

телетайп ТАСС

ВАШИНГТОН. Президент США Рональд Рейган заявил, что не собирается в связи с «ирангейтским» скандалом досрочно уходить в отставку, уступив свой пост вице-президенту Джорджу Бушу на оставшиеся месяцы пребывания у власти нынешней администрации. В интервью журналу «Ньюс пиплбиз» Рейган заявил, что слухи, будто он оставит Белый дом до января 1989 года, когда истекает срок его полномочий, не соответствуют действительности.

Хозяин Белого дома вновь утверждал, что его бывший помощник по национальной безопасности вице-адмирал Джон Пойндекстер, а также бывший сотрудник аппарата совета национальной безопасности подполковник Оливер Норт, которые непосредственно руководили операцией «Иран—контрас», «держали его в неведении». Тем не менее, в интервью «Ньюс пиплбиз» Рейган продолжал выгораживать их. «Я не вижу в их действиях никакого нарушения закона», — подчеркнул президент.

МАНИЛА. Президент Филиппин Корасон Акино провела совещание с сенаторами, представляющими в конгрессе правящую коалицию, в ходе которого был обсужден план, направленный на срыв антиправительственного заговора, вынашиваемого правыми силами в политических военных и деловых кругах страны. По мнению депутатов верхней палаты конгресса, администрация имеет в запасе достаточно средств, чтобы сорвать замыслы заговорщиков.

Председатель сената Ховито Салонга не исключил возможности введения чрезвычайного или даже военного положения в случае дальнейшего роста в стране напряженности.

Советник президента по национальной безопасности Эмануэль Сориано впервые признал, что наибольшая опасность нынешнему режиму и стабильности исходит от правых экстремистов.

ВАШИНГТОН. В американской столице закончила свою работу двухдневная конференция международного совета информационного агентства США (ЮСИА). Первая встреча нового специального консультативного совета, сформированного недавно при главном пропагандистском ведомстве Вашингтона, которая проходила за закрытыми дверями, по словам директора ЮСИА Уика, стала «экстраординарным событием». Соответствующим было и внимание, проявленное к ней Белым домом. В течение двух дней высокопоставленные лица американской администрации, включая госсекретаря США Шульца, шефа Пентагона Уайнбергера, помощника президента по национальной безопасности Карлуччи, руководителя аппарата сотрудников Белого дома Бейкера, выступали перед собравшимися в американской столице руководителями крупных корпораций газетно - издательского бизнеса, политических консультативных фирм представителями академических и финансовых кругов из 34 стран. В пятницу участники конференции были приняты президентом Рейганом.

ПАРИЖ. Франция объявила о прекращении переговоров с Канадой о разграничении зон рыболовства близ берегов Ньюфаундленда. В опубликованном в пятницу заявлении французского министерства иностранных дел указывается, что, по мнению Франции, данный спор теперь «предпочтительно» решать с помощью арбитража.

Разногласия по поводу прав на промысел в богатых рыбой водах Банки Джорджеса вызваны тем, что Франция требует признания Канадой 200-мильной экономической зоны вокруг принадлежащих ей островов Сен-Пьер и Микелон, которые расположены всего в 30 километрах от канадского острова Ньюфаундленд. Однако Оттава признает права французской стороны лишь в пределах 12 миль. Конфликт вспыхнул с новой силой весной этого года, когда Канада обвинила Францию в превышении квот вылова рыбы и запретила французским траулерам заходить в канадские порты для ремонта, пополнения запасов и отдыха экипажей. Париж также подлил масла в огонь, предоставив двум французским компаниям концессию на поиски нефти в спорном районе. Попытки урегулировать спор путем переговоров закончились провалом.

ГАВАНА. Фронт национального освобождения имени Фарабундо Марти (ФНО) в Сальвадоре объявил о создании секретариата по вопросам обеспечения и защиты прав человека, который будет действовать под эгидой ФНО. Как сообщило агентство Сальпресс-интернасиональ, эта организация будет заниматься разоблачением грубых нарушений прав человека сальвадорским режимом и передачей соответствующих сведений в распоряжение представительных международных организаций. Этот шаг предпринят сальвадорскими повстанцами в связи с тем, что режим Дуарте продолжает массовые репрессии против населения.

(12 октября).

Египет:

похищение древностей

КАИР, 12. Корр. ТАСС Александр Богатырев передает: Одиннадцать бесценных экспонатов, относящихся к древнейшей эпохе истории страны, похищены из залов египетского национального музея. Как сообщает сегодня каирская печать, злоумышленники выкрали из крупнейшего хранилища древностей АРЕ статуэтку фараона Сети-1 — «Демона зла» (1336—1298 гг. до н. э.) и другие экспонаты, обнаруженные археологами в гробницах египетских правителей. Полиция начала расследование.

Нередко древности, похищенные из египетских музеев, а также непосредственно из районов раскопок, обнаруживаются далеко от нильских берегов — в частных коллекциях миллиардеров и мультимиллионеров США и Западной Европы. И сегодня высказываются опасения, что мафия, специализирующаяся на краже музейных экспонатов и продаже их «ценителям старины», сумеет переправить за границу похищенные ценности.

РЕКЛАМА РЕКЛАМА РЕКЛАМА РЕКЛАМА РЕКЛАМА РЕКЛАМА

КИНО * ТЕАТР * ЦИРК * ФИЛАРМОНИЯ

МОСКОВСКИЙ ТЕАТР-СТУДИЯ «У НИКИТСКИХ ВОРОТ» (в помещении театра оперетты). М. Розовский. КРАСНЫЙ УГОЛОК. Начало в 19 час.

ФИЛАРМОНИЯ. Большой зал. Гастроли Московского театра-студии «У НИКИТСКИХ ВОРОТ». Л. Толстой. ИСТОРИЯ ЛОШАДИ. Начало в 19 час.

ДОМ КИНО «МОСКВА». Большой зал. Новый цветной художественный фильм СЛЕДЫ ОБОРОТНЯ (10, 11-50, 13-40, 16, 17-50, 20, 21-50). БУМЕРАНГ. ВНИМАНИЕ: ЦИКЛОН (к сеансу в 13-40). Творческий портрет СЕРГЕЯ ШАКУРОВА (к сеансу в 17-50). **Малый зал.** Художественные фильмы: КАПКАН ДЛЯ ШАКАЛОВ (10, 14, 17-50, 21-20). И В ЗВУКАХ ПАМЯТЬ ОТЗОВЕТСЯ (12, 16, 19-30).

«ЮБИЛЕЙНЫЙ». Киносборник мультфильмов ОТЧАЯННЫЙ КОТ ВАСЬКА (10—для детей). Новый цветной художественный фильм СЛЕДЫ ОБОРОТНЯ (11-30, 14, 16, 18, 20, 21-40). Тематический показ «ТРЕЗВОСТЬ — НОРМА ЖИЗНИ». Хроникально-документальные фильмы: НЕ ДАТЬ ОСТУПИТЬСЯ. РЕЦИДИВ (к сеансу в 11-30).

«КОСМОС». Для детей художественные фильмы: ДЕТСТВО БЕМБИ (9, 11, 13, 15). ПОТОМОК ЧИНГИС-ХАНА (10, 12, 14, 15-50). Новый художественный фильм НА ОСТРИЕ МЕЧА (17-30, 19-30, 21-30). Художественный фильм ПОКАЯНИЕ, две серии (17, 20).

«ВРЕМЯ». ПРОГРАММА МУЛЬТФИЛЬМОВ ДЛЯ ВЗРОСЛЫХ (10). Хроникально - документальный фильм ДОБРАЯ ВОЛЯ (13, 16). Художественные фильмы: ВОЗВРАЩЕНИЕ С ОРБИТЫ (14-10). СЕКРЕТНЫЙ ЭКСПЕРИМЕНТ (11, 17-10, 20).

«ОКТЯБРЬ». ДВОЕ НА ОСТРОВЕ СЛЕЗ (17, 19, 21 — детям смотреть не рекомендуется).

«МЕТАЛЛУРГ». ВВЕРХ ТОРМАШКАМИ, две серии (16, 19).

«ПРОГРЕСС». ЗОЯ (10, 14). ПОЩЕЧИНА, КОТОРОЙ НЕ БЫЛО (11-30, 16, 19-30). ШЕСТОЙ (17-50, 21-30).

«КОМСОМОЛЕЦ». ДЕТСКАЯ ПЛОЩАДКА (19, 21).

ДК имени 50-летия ОКТЯБРЯ. АЛЫЙ КАМЕНЬ (15, 17, 19, 21).

ДК СТРОИТЕЛЕЙ. ПРИВИДЕНИЯ В ЗАМКЕ ШПЕССАРТ (17, 19, 20-40).

ДК ПРОИЗВОДСТВЕННОГО ОБЪЕДИНЕНИЯ «АЗОТ». ДЕТСКАЯ ПЛОЩАДКА (16, 18, 20).

ДК ШАХТЕРОВ. ОПАСНЫЕ ГАСТРОЛИ (16, 18-30, 20-30).

ДК КОКСОХИМЗАВОДА. АПЕЛЛЯЦИЯ (21).

КЛУБ ГРЭС. А ЗОРИ ЗДЕСЬ ТИХИЕ... две серии (17, 20).

КЛУБ ШАХТЫ «СЕВЕРНАЯ». ЛЕДЯНЫЕ ЦВЕТЫ (18, 20).

МОЛОДЕЖНЫЙ ЦЕНТР ДОСУГА Видеосалон «Льдинка». Художественный фильм ЧЕЛЮСТИ (13, 16). Музыкальная программа «РАДУГА» Р. БЛЭКМОРА (18-30). Художественный фильм КИНГ-КОНГ (21). **Видеосалон «Кристалл».** Художественный фильм ГОРЕЦ (15, 17). Танцевально-развлекательная видеопрограмма (19-30).

ВИДЕОКАФЕ «НОГРАДСКОЕ». Новый приключенческий фильм НА ОСТРИЕ МЕЧА (19, 20-40)

УЧИТЕСЬ САМИ ШИТЬ!

В этом помогут вам КУРСЫ КРОЙКИ И ШИТЬЯ, на которые приглашает бюро услуг «Кемеровчанка».

Желающих заниматься на курсах просим **собраться 20 октября** в 9 или 19 часов по адресу: ул. Базовая, 1а.

Справки по тел. 23-14-66.

Реклама службы быта.

Утерянный студенческий билет № 81149, выданный Кемеровским государственным медицинским институтом в 1982 году на имя Шавгулидзе Георгия Анзориевича, считать недействительным.

Утерянный аттестат № 1997, выданный Кемеровским профтехучилищем № 7 в 1967 году на имя Белошапкина Александра Ильича, считать недействительным.

Утерянный диплом № 914334, выданный Кемеровским медицинским училищем в 1972 г. на имя Кучиной Татьяны Андреевны, считать недействительным.

Утерянный студенческий билет № 83089, выданный Кемеровским государственным медицинским институтом в 1983 г. на имя Столбниковой Светланы Владимировны, считать недействительным.

Кемеровский госцирк

5 НОЯБРЯ

ОТКРЫТИЕ СЕЗОНА

ИЛЛЮЗИОННОЕ ШОУ

под руководством заслуженной артистки РСФСР

Натальи МИЛАЕВОЙ

Предварительная продажа билетов в кассах с 20 октября ежедневно с 10 час. до 19 час. 30 мин.

Справки по телефонам: 52-25-55, 52-22-59, 52-23-12.

ДВОРЕЦ КУЛЬТУРЫ ШАХТЕРОВ ОБЪЯВЛЯЕТ НАБОР

НА ПЛАТНЫЕ КУРСЫ кройки и шитья, вязания, ритмической гимнастики, динамического чтения, резьбы по дереву, в клуб собаководства.

Занятия начинаются в октябре.

Запись проводится ежедневно. Справки по тел. 4-18-37.

ДОБРО ПОЖАЛОВАТЬ!

К СВЕДЕНИЮ АВИАПАССАЖИРОВ!

С 1 ноября предварительная продажа билетов на воздушные суда для полета в прямом и обратном направлениях устанавливается за 30 дней до выполнения рейса, включая день продажи.

При перевозках воздушным транспортом скидка с тарифа в размере 50 процентов предоставляется:

с 1 октября 1987 г. по 31 мая 1988 г.

— инвалидам гражданской и Великой Отечественной войн, лицам, приравненным к инвалидам Отечественной войны;

— военнослужащим и другим лицам, ставшим инвалидами вследствие общего заболевания, полученного при прохождении военной службы, службы в войсках и органах Министерства внутренних дел СССР (при получении ими пенсии по инвалидности);

— инвалидам труда, независимо от того, работают они или нет (при получении ими пенсии по инвалидности);

— инвалидам с детства, в том числе детям-инвалидам в возрасте от 5 до 16 лет, получающим государственные пенсии или пособия, независимо от того, работают они или нет (при получении ими пенсии по инвалидности), детям-инвалидам в возрасте от 5 до 12 лет скидка предоставляется со стоимости детского билета. Лицам, сопровождающим детей-инвалидов до 16 лет, льготный проезд не предоставляется;

— лицам, сопровождающим инвалидов первой группы (не более одного сопровождающего на каждого инвалида, имеющего право на получение скидки);

— подросткам в возрасте 15—17 лет (до исполнения 18 лет), следующим в санаторий и обратно по специальным путевкам ВЦСПС с талонами на право льготного проезда воздушным транспортом;

с 15 декабря 1987 г. по 1 марта 1988 г.

— аспирантам, студентам, слушателям и курсантам высших и средних специальных учебных заведений гражданской авиации (дневного обучения); учащимся профессионально-технических училищ и их филиалов, обучающимся в специализированных группах по подготовке кадров для предприятий гражданской авиации, также дневного обучения.

Агентство Аэрофлота.

КООПЕРАТИВ «СИГНАЛ»

ПРЕДЛАГАЕТ ремонт пишущих машинок — тел. 25-38-47 (с 18 до 23 часов); телерадиоаппаратуры — тел. 28-35-25 (с 19 до 23 час.); микроЭВМ, телерадиоаппаратуры, изготовление и установку любых электронных устройств для автомашин (систем коррекции октанового числа бензина, систем зажигания и т. д.) — тел. 51-69-87 (с 9 до 12 или с 19 до 21 час.).

Приглашаем автолюбителей для работы в свободное время в качестве таксистов. Тел. 23-54-60 (с 19 до 23 час.).

СЛУЖБА БЫТА — САДОВОДАМ!
РЕМОНТНО-СТРОИТЕЛЬНОЕ УПРАВЛЕНИЕ № 1 ТРЕСТА «КУЗБАССРЕМСТРОЙБЫТ»

ПРЕДЛАГАЕТ САДОВОДАМ два варианта сборно-щитовых садовых домиков размером 3×4 и 4×6 метров. Монтаж домика может осуществляться самим заказчиком либо мастерами РСУ-1.

Для тех, кто строит сам, предлагаем унифицированные щиты садовых домиков, оконные и дверные блоки, резные наличники, плинтуса, рейки.

Оформить заказы можно по адресам: пр. Октябрьский, 61-253, тел. 52-22-11; ул. Коммунистическая, 59, тел. 25-82-22.

Реклама службы быта.

ДЕНЕЖНО-ВЕЩЕВЫЕ ВЫИГРЫШНЫЕ ВКЛАДЫ В СБЕРЕГАТЕЛЬНЫЕ КАССЫ

СПРАВОЧНАЯ ТАБЛИЦА

ТИРАЖА ВЫИГРЫШЕЙ, СОСТОЯВШЕГОСЯ 3 ОКТЯБРЯ 1987 г. В ГОРОДЕ КАЛУГЕ

ВЫИГРЫШИ ВЫПАЛИ НА СЛЕДУЮЩИЕ НОМЕРА СЧЕТОВ ПО ДЕНЕЖНО-ВЕЩЕВЫМ ВЫИГРЫШНЫМ ВКЛАДАМ ВО ВСЕХ СБЕРЕГАТЕЛЬНЫХ КАССАХ РСФСР:

№ счетов	Размер выигрыша в процентах к средней сумме вклада	№ счетов	Размер выигрыша в процентах к средней сумме вклада
В 015	Двадцать пять	В 555	Двести
В 055	Двадцать пять	В 567	Двадцать пять
В 087	Двадцать пять	В 607	Сто
В 135	Двадцать пять	В 669	Двадцать пять
В 138	Двадцать пять	В 683	Пятьдесят
В 218	Двадцать пять	В 736	Двадцать пять
В 252	Двадцать пять	В 765	Сто
В 318	Двадцать пять	В 823	Двадцать пять
В 339	Двадцать пять	В 869	Двадцать пять
В 370	Пятьдесят	В 882	Двадцать пять
В 435	Двадцать пять	В 944	Двадцать пять
В 469	Двадцать пять	В 969	Двадцать пять
В 488	Двадцать пять		

В сберегательных кассах, где число счетов более 1000, выиграли во всех последующих тысячах те же номера счетов, что и в первой тысяче, т. е. № В1015, В2015, и т. д; В1055, В2055 и т. д.

Председатель комиссии по проведению тиража — заместитель председателя исполкома Калужского городского Совета народных депутатов Г. З. ЛАЧИХИНА.

Ответственный секретарь комиссии В. А. ПАВЛОВ.

БЮРО ПО ТРУДОУСТРОЙСТВУ НАСЕЛЕНИЯ

ПРИГЛАШАЕТ

НА РАБОТУ В ХИМИЧЕСКУЮ ПРОМЫШЛЕННОСТЬ ПО ПРОИЗВОДСТВУ ПЛАСТМАСС И СИНТЕТИЧЕСКИХ СМОЛ (НА СТРОИТЕЛЬСТВО ПУСКОВЫХ ОБЪЕКТОВ) отделочников, плотников, каменщиков, бетонщиков, штукатуров-маляров.

По итогам работы за год выплачивается тринадцатая заработная плата.

Трудящиеся могут пользоваться профилакторием, турбазой, плавательным бассейном, работают молодежный центр, спортивный клуб. Уволенным в запас из рядов Советской Армии выплачивается пособие. Жилье предоставляется в течение пяти лет (строительство хозяйственным способом).

Обращаться: г. Кемерово, ул. Трудовая, 4; проспект Ленина, 145а.

Коллектив Восточного научно-исследовательского института с прискорбием сообщает о смерти участника Великой Отечественной войны, ветерана труда

ВДОВЕНКО Николая Андреевича

и выражает соболезнование родным и близким покойного.

гастроли

ТАКИЕ ДНИ РОЖДЕНИЯ

Сегодня в Кемерове в помещениях театра оперетты Кузбасса и Большого зала филармонии открывает гастроли московский театр-студия «У Никитских ворот»

Обычно рассказ о человеке, о коллективе начинается с самого начала, т. е. с рождения. У театра-студии «У Никитских ворот» две даты рождения.

Как студия группа заявила о себе 27 марта 1983 года, когда в Международный день театра в маленьком зале Московского Дома культуры медицинских работников состоялась премьера спектакля «Доктор Чехов». Предшествовали этому событию бурные и памятные шесть месяцев. В сентябре 1982 года Дом медиков, что на улице Герцена, объявил о наборе в литературно - драматическую студию. Пришло много желающих. И это неудивительно: имя Марка Розовского, организатора студии, неколебимого рыцаря театрального студийного движения, к тому времени было известно очень многим. Наверное, люди старшего поколения, причем не только москвичи, помнят расцвет эстрадного студенческого театра МГУ «Наш дом». Но этот театр, просуществовавший девять лет, внезапно был прикрыт грубым начальственным окриком.

И вот в новую студию Марка Розовского ребята шли буквально с улицы. Это были люди самых различных профессий. Примечательно, что если в шестидесятые годы в такие студии шли в основном студенты, причем большей частью технических вузов, то в начале 80-х — рабочие парни и девушки.

При самом наборе ломался привычный стереотип: не было никаких «туров», представительных комиссий. Были знакомство друг с другом, этюды, даже импровизированные спектакли, которые нередко затягивались далеко за полночь. Вход в зал был открыт буквально всем. Режиссера прежде всего интересовали личность будущего студийца, его способность к импровизации, фантазия. Так была создана студия из пятидесяти человек. По иронии судьбы помещения двух студий — «Наш дом» и «У Никитских ворот» — разделяли расстояние в каких-то 100 метров и... 25 лет. Жизнь целого поколения.

Новая студия Марка Розовского просуществовала как любительский коллектив четыре года. За это время сформировался творческий костяк, сложился точный по замыслу и воплощению репертуар.

Необычно рождался первый студийный спектакль, «Доктор Чехов». Не было готовой пьесы, читки, распределения ролей. Каждый студиец мог выбрать любой чеховский рассказ, найти партнеров и на ежемесячном показе самостоятельных работ представить свой эпизод. Такие показы проходили напряженно, страстно, весело. Все представленные рассказы детально обсуждались и лучшие отбирались для дальнейшей работы под руководством М. Розовского. Так азартно, в неумолкаемых спорах рождался первый спектакль.

Принцип самостоятельных работ сохранен в студии и поныне. Это очень важный аспект, сохраняющий студийное бытие. Актерам предоставляется возможность творческого самовыражения, раскрытия духовного потенциала.

Но все труднее было студийцам сочетать свою основную работу с занятиями в театре. Чтобы кемеровчанам легче было понять сложившуюся в студии ситуацию, возьмем для примера исполнителей ролей в любом спектакле, скажем, «История лошади». Андрей Степанов (Холстомер) — кандидат физико-математических наук, лауреат Государственной премии СССР; Татьяна Чухолонок (Визонуриха) — работница фирмы «Заря»; Владимир Юматов (Князь Серпуховский) — кандидат наук, работник телевидения; Юрий Голубцов (Феофан) — преподаватель истории в школе; Алексей Паперный (Милый) — рабочий; Владимир Ануфриев (Конюший) — окончил театральное училище им. Щукина, но, чтобы заниматься в студии, стал... обивщиком дверей; Владислав Юрченко (Васька) — окончил Киевский университет, но, чтобы быть в студии М. Розовского, переехал в Москву и стал бетонщиком... Список можно продолжить, хотя и из сказанного ясно: студийцы шли на все, лишь бы посвящать любимому делу театра то немногое свободное время, которое у них оставалось от основной работы. А студия, создание спектаклей требовали человека всего, без остатка. Вопрос стоял о дальнейшей судьбе студийцев.

Вот тогда-то два коллектива Краснопресненского района Москвы — «У Никитских ворот» и «На досках»—выступили с инициативой создания театров-студий, работающих в условиях полной самоокупаемости, на хозрасчете. Все произошло как в волшебной сказке. Бьет полночь, наступает новый, 1987 год. И происходит превращение. Труппа «У Никитских ворот» получает профессиональный статус, а студийцы — бывшие слесари, врачи, педагоги, инженеры — тарифицированы специальной комиссией, у них в трудовых книжках в графе о профессии появляется запись: «актер».

Итак, 1 января 1987 года — второе рождение театра-студии «У Никитских ворот». Нет, не случайно Марк Розовский назвал свою книгу «Превращение». Пожалуй, это слово наиболее точно определяет явление, именуемое театром Марка Розовского. Режиссер и драматург, он не просто пишет пьесы и ставит их, он превращает так называемую «несценичную литературу» в особый театр. Это его театральными усилиями родилась на сценических подмостках «Бедная Лиза». Это его перу принадлежит сценическая версия «Холстомера» — ныне всемирно известная пьеса «История лошади», так хорошо знакомая зрителям по спектаклям Ленинградского академического Большого драматического театра, Рижского русского театра драмы.

Третье свое рождение пьеса «История лошади» обрела на маленькой сцене студийного театра. И это не случайно. Именно в своем театре Розовский получил возможность наиболее точно выразить авторский замысел. «История лошади» и «Бедная Лиза» — спектакли музыкальные. Яркая и смелая театральная форма не искажает классику, а бережно сохраняет мудрый и наивный мир толстовской и карамзинской прозы. В этом зрители Кемерова смогут убедиться сами.

Спектакли «Красный уголок», «Концерт Высоцкого в НИИ» и «Раздевалка» (постановка в ближайших планах театра) составляют своеобразный триптих на современную тему. «Красный уголок» впервые поставлен в студии в 1983 году и через месяц после премьеры... был запрещен к исполнению. Формулировка репертуарной коллегии Министерства культуры СССР была следующей: «Где вы видели рабочую, да еще ударника, которая пьет?». Теперь проблема пьянства и алкоголизма стала предметом изучения не только врачей, но и психологов, социологов, исследуется она и художниками.

«Красный уголок» не претендует на глобальное решение наболевшей проблемы. Спектакль ставит вопросы: почему молодая девушка, отработав смену на большом заводе, каждый день выпивает полбутылки водки и ложится спать? Есть ли у нее друзья, увлечения или только... медвежонок Кузя? Что за человек воспитательница рабочего общежития Лика Федоровна?..

Премьера спектакля «Концерт Высоцкого в НИИ» состоялась в мае 1987 года в Москве, в большом зале Политехнического музея. Стены Политехнического помнят бурные шестидесятые годы, горячие споры, выступления тогда молодых поэтов Евтушенко, Ахмадулиной, Вознесенского, Рождественского, Окуджавы. И спектакль студии взорвал зал аплодисментами. Стоя аплодировали люди честному рассказу о нашем таком недалеком прошлом. События в рядовом учреждении кажутся сейчас невероятными, абсурдными. Но не стоит ли задуматься о главном: прообразы действующих на сцене персонажей живут и работают, многие из них «перестроились», а Владимира Высоцкого нет с нами. Во многом благодаря таким, каковы герои пьесы и спектакля «Концерт Высоцкого в НИИ».

Спектакль «Всегда ты будешь», поставленный по дневникам юной разведчицы, московской школьницы Нины Костериной, погибшей в 42-м, поднимает важнейшую тему человеческой Памяти. Героическое и сложное время конца 30-х — начала 40-х годов, увиденное глазами пятнадцатилетней девочки, предстает перед нами. Дневники Нины поражают своей искренностью, чистотой и мудростью. В финале спектакля молодые актеры театра-студии «У Никитских ворот» склоняют головы перед своими ровесниками из далеких пламенных лет. И глядя на них, сегодняшних молодых — целеустремленных, уверенных в своих силах, веришь, что этому поколению дано сегодня совершить многое из того, что не успело сделать то, военное поколение...

Сегодня театр-студия «У Никитских Ворот» открывает гастроли в Кемерове. Может быть, как раз этот день станет днем рождения дружбы студийцев с рабочим сибирским краем.

И. БОРИСОВА.

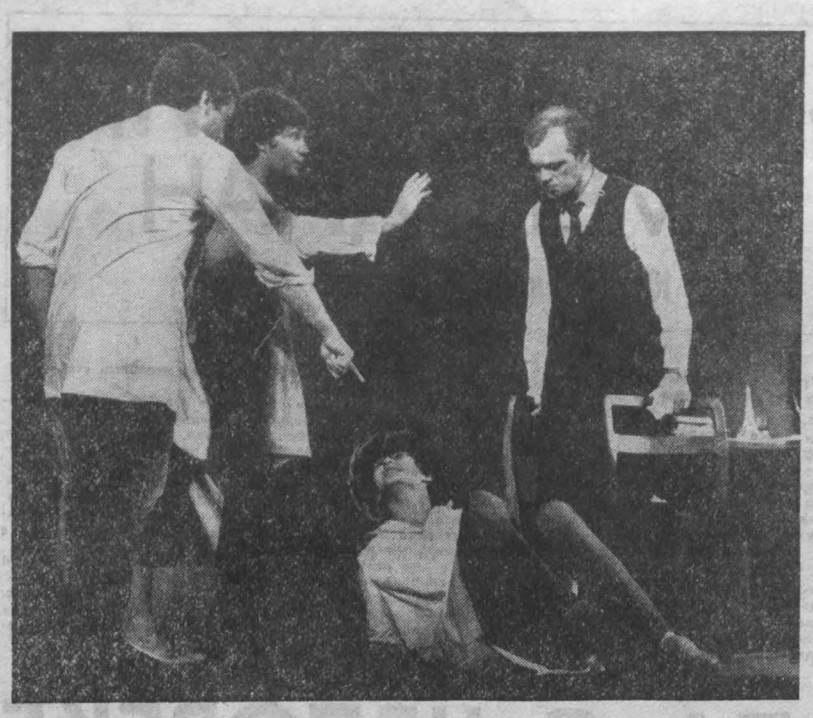

НА СНИМКЕ: сцена из спектакля «Концерт Высоцкого в НИИ».

Фото К. Горячева.
гг. Москва — Кемерово.

ТВ Р

13 октября

I ПРОГРАММА
Передачи ЦТ.
7.00 «90 минут».
8.35 Фильм—детям. «Каждый охотник желает знать...».
9.50 Татарские народные мелодии.
10.10 Мультфильмы.
10.50—11.00 Новости.
Перерыв до 16.00
16.00 Новости.
16.10 «Прожектор перестройки».
16.20 «Голос сердца». Документальный телефильм.
16.35 «Веселые старты».
17.20 Программа телевидения ФРГ.
18.15 Чемпионат мира по шахматам.
18.30 Минуты поэзии.
18.35 «Сегодня в мире».
18.50 «Проблемы — поиски — решения». Общественные науки — перестройке.
20.20 Играет лауреат международных конкурсов А. Диев (фортепиано).
20.50 «Прожектор перестройки».
21.00 «Время».
21.30 «Дама из Амстердама». Премьера художественного телефильма.
22.30—23.30 Телемост Ленинград—Майнц (ФРГ).

II ПРОГРАММА
Передачи ЦТ.
8.00 Утренняя гимнастика.
8.15 «Долг перед полем». Документальный телефильм.
8.35, 9.35 Физика. 10-й класс. Производство и передача электроэнергии.
9.05, 13.35 Французский язык. 1-й год обучения.
10.05 М. Е. Салтыков-Щедрин. Сказки.
10.35, 11.40 Природоведение. 3-й класс. Формы поверхности земли.
10.55 «Волшебный клубень Монтесумы». Научно-популярный фильм.
11.10 «Русская речь».
12.00 «Приходите завтра». Художественный фильм.
14.05 Новости.
14.15—14.45 Диалог с компьютером.
Перерыв до 18.00
КЕМЕРОВО
18.00 Новости Кузбасса.
18.05 Концерт ансамбля скрипачей Ленинградской государственной филармонии.
18.45 «Истоки».
19.30 «Люди земли Кузнецкой». Встреча учащихся СГПТУ № 38 Ленинска-Кузнецкого с братьями Баковеными.
Передачи ЦТ.
20.00 «Спокойной ночи, малыши!»
КЕМЕРОВО
20.20 Спортивная неделя.
20.30 «Кузбасс. День за днем».
Передачи ЦТ.
21.00 «Время».
21.30 Премьера фильма-концерта. «Песня зовет».
22.35—23.00 Документальный телефильм.

III ПРОГРАММА
18.05 Новости.
18.15 О проблемах реконструкции Горьковского автозавода.
18.45 «...До шестнадцати и старше».
19.30 «Музыкальный киоск».
20.00 «Спокойной ночи, малыши!»
20.20 Ритмическая гимнастика.
20.50 «Прожектор перестройки».
21.00—21.30 «Время».

6.40 Программа передач. Погода. 6.43 Новости Кузбасса. Погода. 7.30 Программа «Полчаса с вами». 7.58, 8.25 Погода. 8.27 Обзор областных газет. 8.35 Объявления. 11.15 Беседы о музыке «Композитор Антонио Вивальди». 18.40 Новости Кузбасса. Погода. Программа передач на 14 октября. Стереовещание: 19.10 Оперы по опер М. П. Мусоргского «Хованщина» «Борис Годунов». 19.48 Поет Владимир Кузьмин.

встреча с астрономом

Планета-гигант

Многие обращают внимание на самую яркую среди звезд, которая появляется ночью на южной стороне неба. Сейчас ей нет равных на небосводе. В планетарий звонят и пишут письма с просьбой объяснить, что собой представляет звезда, сияющая ровным золотистым блеском.

Это планета Юпитер, самая большая в Солнечной системе. Древние астрономы назвали именем царя богов планету, которая оказалась величайшей среди всех других. Диаметр Юпитера — сто сорок две тысячи километров, масса всех планет, вместе взятых, в два с лишним раза меньше массы одного Юпитера. Сейчас от нас до Юпитера более 600 миллионов километров!

Если посмотреть на планету через телескоп школьного типа, можно увидеть несколько сплюснутый желтовато-белый шар с темными параллельными полосами вдоль экватора. Вокруг Юпитера на разных расстояниях с неодинаковой скоростью движутся четыре спутника. Это наиболее крупные из шестнадцати «лун» планеты — Ио, Европа, Ганимед и Каллисто. Их впервые увидел с помощью своего телескопа итальянский ученый Галилей в 1610 году.

Даже через телескоп крупнейшие спутники Юпитера кажутся маленькими светлыми точками. На самом же деле по размеру они сравнимы с нашей Луной.

В течение нескольких столетий наблюдатели видят на южной стороне Юпитера, близ экватора, огромное красное пятно овальной формы, диаметр его достигает пятидесяти тысяч километров, а цвет временами бледнеет. Пятно это движется среди облаков и обходит планету за девять часов 55 минут. А обнаруженное позднее белое пятно, такое же по размеру и на той же широте, обходит Юпитер быстрее на пять с половиной минут. Астрономы с нетерпением ожидали, когда столкнутся эти огромные загадочные объекты. Что с ними тогда произойдет?

Дождались и увидели: приблизившись к большому красному пятну, белое ускорило свой бег, словно намереваясь протаранить противника. Но, к великому удивлению наблюдателей, красный гигант медленно отодвинулся в сторону на несколько тысяч километров, освобождая путь...

Из четырех наиболее крупных спутников Юпитера большой интерес вызывает Ио. Он чуть больше нашей Луны. На фотоснимках видно, что на ней происходит интенсивная вулканизация. Поверхность покрыта толстым слоем веществ, выброшенных из недр. Восемь действующих вулканов извергают фонтаны газов и пыли на высоту нескольких сот километров.

Одна из фотографий показывает, что на поверхности Ио виден глубокий кратер диаметром около 50 километров. От него во все стороны отходят извилистые потоки лавы, простирающиеся почти на сто километров вокруг.

Недавно наблюдатели Юпитера сообщили, что на ночной стороне планеты видны многочисленные вспышки, которые, вероятно, представляют собой юпитерианские молнии тысячекилометровой протяженности. Электрические и магнитные явления вообще на гигантской планете очень интенсивны.

Исследование Юпитера продолжается, но и сейчас уже ясно, что величайшая планета устроена совершенно иначе, чем планеты земной группы.

Хорошая видимость Юпитера продлится до конца зимы. Но лучшие условия его наблюдений в октябре и ноябре, когда блеск его достигает минус две с половиной звездной величины. Луна пройдет вблизи Юпитера 7 октября и 4 ноября.

Е. ДОЛГИХ,
действительный член Всесоюзного астрономо-геодезического общества Академии наук СССР.

беседа по вашей просьбе

НА ОСТРИЕ БОРЬБЫ

(Окончание. Начало на 1 стр.).

дела химфармзавода Андрея Петровича Гаврилюка в Анжеро-Судженске. Профессиональная смекалка! Гаврилюк оштрафован на 200 рублей.

Сообщая о проделанной работе, сотрудники новокузнецкой милиции прилагают длинный список выявленных самогонщиков. Вот несколько имен: В. З. Гарипов, рабочий КМК, Ю. Е. Наролин, горнорабочий шахты «Зыряновская», Л. А. Перфильева, рабочая КМК. Только во время одного рейда в Новокузнецке выявлен 21 факт самогоно- и браговарения, изъято и уничтожено свыше 300 литров браги, конфисковано три самогонных аппарата.

Информация из Белова. Рабочая хлебокомбината Н. И. Саклакова систематически изготовляла брагу и самогон. Сама пила и спаивала рабочих комбината. За появление на службе в нетрезвом состоянии наказана товарищеским судом, но продолжала делать брагу и гнать самогон. Решением начальника Беловского ГОВД оштрафована на 300 рублей.

— Есть еще одно важное направление в борьбе с пьянством — борьба со спекуляцией спиртными напитками...

— В последнее время БХСС во взаимодействии с другими службами органов внутренних дел, специализированными отрядами ДНД, другими общественными формированиями разоблачили немало спекулянтов, пытавшихся сделать промыслом перепродажу водки. К сожалению, есть среди них и пенсионеры, ветераны труда. Это, например, И. Я. Петраков, житель Кемерова, который систематически скупал в магазине № 39 спиртные напитки, а затем бойко торговал ими по 20 рублей за бутылку на автобусных остановках и у себя дома. Народный суд приговорил Петракова к двум годам условно. В Новокузнецке разоблачена спекулянтка спиртными напитками Т. Г. Лапина, которая осуждена к двум годам лишения свободы с отсрочкой исполнения приговора. Жительница Прокопьевска Т. Н. Дьяченко нигде не работает, а ее нетрудовой доход — 900 рублей. На протяжении двух последних лет спекулировала водкой и самогоном собственного изготовления. Работники милиции разоблачили спекулянтку.

Нередки случаи, когда отдельные работники торговли используют свое служебное положение для личного обогащения. Так, в Кемерове разоблачена группа спекулянтов водкой в составе: И. В. Салынкин, составитель железнодорожного цеха коксохимического завода, М. И. Центер, студент третьего курса медицинского института, С. Г. Бердюгина, заведующая винным отделом магазина универсам-3, Т. Н. Черкашина, старший продавец винного отдела этого магазина. В течение 1986—1987 годов Салынкин систематически скупал у Бердюгиной и Черкашиной водку для последующей перепродажи. Часть вырученных денег передавал работникам магазина. Спекулировал Салынкин в Кемерове и Томске. В июне 1987 года по дороге в Томск Салынкин и Центер были задержаны работниками милиции. В машине у них было свыше 300 бутылок водки.

Беда в том, что некоторые не видят в спекулянте преступника, напротив, признают в нем чуть ли не «благодетеля» и нужного делового человека, который приходит на помощь в трудную минуту. Вот как велика еще страсть к спиртному.

— Постановление ЦК КПСС «О ходе выполнения постановлений ЦК КПСС по преодолению пьянства и алкоголизма и активизации этой работы» еще раз призывает создать широкий фронт борьбы с пьянством, всем миром решать эту проблему. Что вы можете сказать об этом?

— Постановление Центрального Комитета нашей партии очень помогло нам, работникам милиции, разобраться в возникших проблемах. Мы признали многие свои недостатки и упущения. Нужны не только запреты, выявление нарушителей антиалкогольного законодательства и их наказание, но и планомерная, непрекращающаяся воспитательная работа с людьми. Да, здесь действительно нужен широкий фронт, действительно нужно бороться всем миром. Такая борьба нам по силам, ведь общественное мнение, моральная поддержка большинства людей на нашей стороне.

Однако рейды, проверки состояния борьбы с пьянством и алкоголизмом, проведенные в последнее время, свидетельствуют о том, что пока не произошло коренного перелома в борьбе с пьянством, не удалось создать повсеместный, широкий фронт борьбы с самогоноварением, повернуть к этим проблемам все общественные организации, поднять воспитательную роль и влияние трудовых коллективов, обеспечить умелое сочетание воспитательных, экономических и административно-правовых мер. В ряде мест руководители предприятий, комиссии по борьбе с пьянством, добровольные общества борьбы за трезвость слабо проявляют себя в этой работе. Они не используют в полной мере предоставленные им права в проведении индивидуальной воспитательной работы, по более активному вовлечению трудящихся в борьбу за утверждение здорового образа жизни. Случаются коллективные пьянки на предприятиях, доставляют в медицинские вытрезвители коммунистов и комсомольцев.

В ночь с 12 на 13 июня шахтеры с шахты имени Ярославского во главе с бригадиром закупили двадцать бутылок водки и отправились на рыбалку. Всю ночь пьянствовали, а в шесть часов утра решили искупаться, в результате двое утонули. Бригадир Данченко строго наказан, факт коллективной пьянки широко обсужден в коллективах шахты. Но этого трагического происшествия могло не быть, если бы общественное мнение исключало пьянство во всех его проявлениях.

О нежелании многих трудовых коллективов заниматься вопросами правопорядка, воспитания своих работников в духе трезвости свидетельствуют их реакции на наши сообщения о тех или иных нарушениях антиалкогольного законодательства. Ждем этих сообщений долго и получаем только половину.

Или вот проблема. В области около 800 общежитий. Почти половина их не контролируется ни администрацией, ни общественностью предприятий. Антиалкогольной, воспитательной работы нет. Здесь много случаев пьянства, случаются драки, кражи, хулиганство. За семь месяцев этого года в общежитиях области совершено около 550 серьезных правонарушений в состоянии сильного опьянения. А ведь правопорядок, нормальная жизнь в общежитиях — главная забота профсоюза, комиссий по борьбе с пьянством и алкоголизмом на местах. Если бы такая комиссия на камвольно-суконном комбинате Ленинска-Кузнецкого работала, не процветало бы пьянство на комбинате, где один рабочий от алкогольного отравления скончался, а двое доставлены в больницу.

— Есть же люди, которые конкретно отвечают за подобные провалы в воспитательной работе?

— Есть, конечно. И в данном случае — члены комиссии по борьбе с пьянством и алкоголизмом на комбинате, которую возглавляет заместитель директора по кадрам В. А. Шерина. Я глубоко убежден, что пока комиссии по борьбе с пьянством городов, районов, предприятий не займут в нашей общей работе подобающего им места руководителя и организатора, пока не станут главными координирующими центрами, не будет единого фронта борьбы с пьянством.

— Какими резервами в борьбе с пьянством располагают органы внутренних дел области?

— Милиция находится на острие борьбы за утверждение трезвого образа жизни. На совещании в обкоме партии, которое состоялось в начале июня этого года, поставлена перед органами внутренних дел предельно ясная и четкая задача — настойчиво и бескомпромиссно, применяя предусмотренные законом меры, добиваться последовательного сокращения и искоренения пьянства и связанных с ним правонарушений и преступлений. Большую надежду в работе по борьбе с пьянством мы возлагаем на перестройку деятельности участковых инспекторов милиции.

Успех дела во многом зависит от того, насколько правильно участковые поставят свою работу, объединят усилия проживающего на участке населения, завоюют доверие и признание людей. В связи с этим сейчас осуществляется комплекс мероприятий по укреплению института участковых инспекторов милиции, повышению его эффективности, улучшению материального и технического обеспечения. Нельзя не отметить, что органы внутренних дел пока недостаточно уделяют внимания пропагандистской, разъяснительной работе среди населения.

Мы стараемся перестроить работу так, чтобы центр тяжести всей профилактики был перенесен непосредственно в трудовые коллективы, в жилые массивы. Мы будем основательно заниматься правовым воспитанием трудящихся, работой с оступившимися. Хочется еще раз подчеркнуть, что органы внутренних дел достигнут поставленной цели, если в своей деятельности будут тесно взаимодействовать с другими государственными организациями, трудовыми коллективами, общественностью, со всем населением.

открытие

Находка геологов

В недрах Витимского плоскогорья геологи Бурятии открыли месторождение руды, содержащей 53 процента флюорита. Такого высокого содержания этого важного сырья для цветной металлургии нет ни в одном из месторождений страны. Добычу здесь можно будет вести экономичным открытым способом. При разработке природной кладовой будет применена схема замкнутого водооборота, чтобы в реку Уду, которая расположена в бассейне озера Байкал, не попали сточные воды карьера и обогатительной фабрики.

(ТАСС).

погода

Гидрометбюро сообщает: 13 октября днем по области будет переменная облачность, местами небольшие кратковременные осадки, преимущественно в виде снега. Ветер переменный 5—10 метров в секунду. Температура 1—6 градусов тепла. Давление и влажность существенно не изменятся.

Диплом фестиваля документальному фильму

В начале октября в городе Волгодонске проходил третий Всесоюзный кинофестиваль, посвященный 70-летию Великого Октября. Гостеприимная донская земля принимала кинематографистов 20 киностудий страны. На конкурс были представлены художественные, документальные и научно-популярные фильмы. В этом представительном смотре киноискусства участвовали и сибиряки.

Наиболее представительным и интересным, как отметило жюри фестиваля, был конкурс документальных лент. Гости и зрители Волгодонска просмотрели много острых, проблемных публицистических фильмов, отражающих темы многообразных проблем, встающих перед нашим обществом на современном этапе развития. Среди лент, отмеченных жюри фестиваля, фильм студии «Новосибирсктелефильм» «Шипы и розы директора Найдова», неоднократно показанный по Центральному телевидению. Диплом жюри присужден этому фильму за убедительное воплощение темы перестройки и ускорения.

Фильм снимался в Междуреченске, в центре фильма Михаил Иванович Найдов, опытный руководитель, человек незаурядный и противоречивый, активный участник социальных и экономических преобразований.

Фильм снят режиссером Виталием Гонновым по сценарию Юрия Мирошниченко, оператор Петр Сиднев.

И. ЮРОВА.

бег для всех

Осень—время кроссов

13 команд из различных городов области приняли участие в проведенном в Кемерове областном кроссе. Любопытно, что в нем выступили и члены сборной команды страны Я. Толстиков, Ю. Поротов, М. Тустугашев.

Победительницей среди девушек стала И. Железнова из Анжеро-Судженска. У юниорок первенствовала Н. Соловьева из Юрги. А ее земляче И. Быковой не было равных в забеге среди женщин.

У юниоров уверенно победил А. Гурьянов из Кемерова, а у мужчин — Ю. Поротов.

В командном зачете среди коллективов первой группы сильнейшими были кемеровчане. На втором месте юргинцы, третье — у команды Киселевска.

Теперь сильнейших кроссменов области ожидают трассы Краснодарского края, где им предстоит защищать честь Кузбасса.

В. СЕДЫХ,
судья республиканской категории.

г. Кемерово.

Зам. редактора А. Н. ПАРШИНЦЕВ.

НАШ АДРЕС:
650630, ГСП, г. Кемерово, проспект Октябрьский, 28.

ТЕЛЕФОНЫ:
для справок — 52-32-74, справки по письмам — 52-03-22.

Адрес издательства «Кузбасс»: 650630 ГСП, г. Кемерово, проспект Октябрьский, 28
Газета выходит 300 раз в году.
Тираж 260 тыс. экз. Объем 2 п. л.

ИНДЕКС 51901

ОП 02803. Заказ № 235.
1 2 3 4 5 6