Кемеровская областная научная библиотека

Орган Кемеровского обкома КПСС и областного Совета народных депутатов

Пролетарии всех стран, соединяйтесь!

КУЗБАСС

Газета издается с 7 января 1922 года.
217 (19247).
ВОСКРЕСЕНЬЕ, 20 сентября 1987 г.
Цена 3 коп.

ВСЕ ВЫРАЩЕННОЕ УБРАТЬ И СОХРАНИТЬ!

С поля—в закрома

Состоялось первое заседание созданной по решению бюро обкома КПСС оперативной группы на уборке урожая. Ее возглавил председатель исполкома областного Совета народных депутатов В. Н. Полецков. Оперативная группа обсудила меры для организации четкого ритма уборочных работ, приняла рекомендации по использованию всех резервов для вывозки с полей урожая, обеспечения его сохранности

Зерновые начали расти на корню. То, что уложено в валки, с каждым днем все больше прикипает к земле. Члены оперативной группы, побывавшие накануне в разных районах области, отметили, что взять скошенную зерновую массу только техникой невозможно, нужно привлечение на поля людей. Каждая пара рук на счету, в то же время в ряде хозяйств благодушествуют. Конторы полны людьми, как ни в чем не бывало работают обычные комиссии, ревизоры, проверяющие. Придется хотя бы на время отложить эти дела — люди нужны на полях.

Мобильная, быстро изменяющаяся в зависимости от погодных условий технология — вот что нужно сейчас на зерновых массивах. Конечно, в первую очередь надо убирать лучшие участки зерновых, спасти от непогоды то зерно, что пойдет на семена и для госпоставки. То, что безнадежно проросло, пойдет для пополнения кормовой базы. Пришло время включать все мощности сушилок, в том числе и травяные. «Агропромхимия» должна помочь в консервировании зерна.

Если удастся обмолачивать комбайнами по четыре гектара в сутки, этого уже будет достаточно. Хлебоприемные пункты должны принимать любое зерно. Однако часть руководителей хлебоприемных предприятий живут старыми мерками. На днях отказался принять 500 тонн влажного зерна из совхоза «Рассвет» директор Гурьевского хлебоприемного пункта Н. И. Кузьмин.

Выезд горожан в село на помощь сельским труженикам — не самоцель. В Тисульском районе студентам вовремя не предоставили фронта работ. Поставить их на переворачивание валков не догадались.

На картофельных полях помощников достаточно. Быстрее всех ведут уборку в объединении «Кемеровоагроовощепром». Здесь выкопан картофель с 1765 гектаров, вывезено более 22 тысяч тонн клубней. В районах выкопали 500 гектаров и вывезли на хранение 5,5 тысячи тонн. В некоторых хозяйствах отказываются от применения картофелеуборочной техники. Сыро, комбайн копает медленно, но ручная уборка малоэффективна, при ней половина клубней остается в земле.

Оперативная группа обсудила вопросы использования транспорта. Отмечено, что сложившиеся тяжелые условия уборки — не повод для малоэффективного использования машин. Брать их нужно столько, сколько необходимо, и ни на одну больше. Сейчас все больше освобождается автомобилей в связи с окончанием уборки силосных культур. Просьбы о дополнительном выделении транспортной техники из городов мало обоснованы.

Уборка урожая в этом году — дело каждого жителя области. Обеспечение населения продуктами питания напрямую зависит от успешного окончания страды.

Дневник полевых работ

По оперативным данным агропромышленного комитета области на 17 сентября, зерновые и зернобобовые обмолочены на площади 440 тысяч гектаров. Это меньше прошлогоднего более чем на 260 тысяч гектаров. Намолочено 950 тысяч тонн зерна. Зяби поднято 32 процента к плану.

По районам и объединениям ход полевых работ характеризуется следующими показателями (в первой колонке — обмолочено зерновых, во второй — убрано силосных, в процентах к плану, в третьей — заготовлено кормовых единиц на условную голову скота, в центнерах):

Новокузнецкий	84,0	91,2	19,2
Осинниковский	75,0	59,1	12,7
Беловский	73,2	91,1	20,9
Гурьевский	68,5	91,9	16,6
Прокопьевский	66,8	76,7	17,4
Кемеровский	59,4	76,5	15,0
Юргинский	57,6	78,5	18,0
Крапивинский	54,8	66,3	16,2
Яйский	52,1	71,7	14,7
Ленинск-Кузнецкий	49,6	83,9	17,7
Мариинский	47,6	79,7	16,0
Промышленновский	46,7	78,5	17,6
Топкинский	44,6	67,0	16,2
Ижморский	43,1	69,8	14,3
Тяжинский	41,8	93,6	17,0
Яшкинский	40,5	68,2	14,5
Тисульский	38,1	67,2	15,1
Чебулинский	37,8	91,7	17,8
«Кузбассуголь»	60,6	76,3	14,8
ПО ОБЛАСТИ	51,9	78,6	16,0

В совхозе «Яйский» шофер Александр Белов использовал для перевозки зерна на хлебоприемный пункт две прицепные тележки. Хитрость вроде и небольшая, но она позволила за один рейс вывозить по 15 тонн, экономить при этом время, горюче-смазочные материалы.

НА СНИМКАХ: разгружается автопоезд А. Белова.

Фото В. Язовского.

Яйский район.

экспресс-интервью

УМЕТЬ, ЧТОБЫ ИМЕТЬ

Хозяйства Прокопьевского района засыпали плановое количество семенного картофеля. Идет работа над заготовкой страхового фонда. Зерновых осталось убрать 14 тысяч гектаров.

Наш корреспондент связался по телефону с первым секретарем райкома партии Г. Н. Лопатиным и попросил прокомментировать новость.

— У нас, как и везде, дождь, но работы на полях не прекращаются. Люди очень ответственно отнеслись к усложнившимся задачам, весомую помощь оказывают шефы городов Прокопьевска и Киселевска. Ваша газета уже писала о том, что в совхозе «Карагайлинский» новаторы придумали установку для сушки зерна на токах. Добавлю, что для этого потребовалось обычное оборудование и обычные машины, какие есть во всех хозяйствах,—стогомет, трактор «К-700», вентилятор. И вот только что поступило сообщение из совхозов «Севский» и «Кузбасский». Там удачно применили на подборе валков пресс-подборщики. Собирают зерновую массу, везут на вентиляционные установки и получают зерно.

Валки, скошенные перед дождями, убрали почти все, по району осталось менее 500 гектаров. Думаю, при всех сложностях пропасть урожаю не дадим. Вся техника на полях, используем малейшую возможность для прямого комбайнирования.

Несмотря на то, что семена картофеля засыпали, уборка этой культуры идет медленно. Самоотверженно работают горожане, уборка урожая стала поистине всенародным делом...

Н. КОВАЛЬ.

Прокопьевский район.

СОВЕЩАНИЕ В ЦК КПСС

18 сентября в ЦК КПСС состоялось совещание по вопросам дальнейшего развития технического прогресса в области перевода транспорта на природный газ и улучшения на этой основе воздушного бассейна в городах и населенных пунктах.

Совещание вступительным словом открыл член Политбюро ЦК КПСС, секретарь ЦК КПСС Е. К. Лигачев. Он отметил большое экономическое и социальное значение осуществляемых в соответствии с решениями XXVII съезда партии мер по дальнейшему улучшению структуры топливно - энергетического баланса, снижению в нем доли нефти, используемой для производства различных видов топлива. В числе первоочередных и крупномасштабных мер предусматривается расширение использования в народном хозяйстве сжатого природного и сжиженного нефтяного газов в качестве моторного топлива, что является важным направлением научно технического прогресса в развитии транспорта.

Помимо экономических соображений массовый перевод транспортных средств на газовое топливо диктуется возросшей потребностью оздоровления воздушной среды, особенно в крупных городах, имеющих большой автомобильный парк. Газ является наиболее экологически чистым видом топлива.

Правительством в последнее время принят ряд постановлений по ускорению перевода транспорта на газовое топливо. Однако установленные задачи выполняются несвоевременно и далеко не в полном объеме. В организации перевода транспорта на газ много кустарщины и разобщенности. Некоторые министерства и ведомства, партийные, советские и хозяйственные органы на местах не придают должного значения решению этой важной проблемы.

В обсуждении вопроса приняли участие министры В. С. Черномырдин, Н. А. Пугин, В. М. Лукьяненко, секретарь ЦК Компартии Украины Б. В. Качура, секретарь Кемеровского обкома КПСС Г. И. Савчков, председатель Мосгорисполкома В. Т. Сайкин, первый заместитель министра автомобильного транспорта РСФСР А. К. Васильев и другие товарищи.

На совещании выступил кандидат в члены Политбюро ЦК КПСС, секретарь ЦК КПСС В. И. Долгих. Он подчеркнул настоятельную необходимость активизации работы по переводу транспорта на газ. В этой связи отмечено, что неудовлетворительно осуществляется строительство газонаполнительных компрессорных станций, особенно в Волгограде, Кирове, Калуге, Симферополе, Новосибирске, Таганроге и некоторых других городах.

В ряде мест плохо используются производственные мощности действующих станций. В целом по стране они загружены лишь на 30 процентов. Во многом это объясняется тем, что плановые и снабженческие органы, министерства и ведомства допускают недостатки в распределении газобаллонных автомобилей и соответствующей аппаратуры. Нередко эта техника поставляется в районы, где отсутствуют газонаполнительные станции и не намечается их строительство.

Машиностроительные министерства, и прежде всего Минавтопром СССР, Минхиммаш СССР, Минстройдормаш СССР и Минприбор СССР, не обеспечивают запланированные объемы производства газобаллонных транспортных средств, заправочных станций в блочно-контейнерном исполнении, необходимых приборов и автоматизированных устройств. Срывается также поставка таких станций для сжиженного нефтяного газа и передвижных газозаправщиков для сжатого газа. Одним из серьезных вопросов является низкое качество оборудования и приборов, недостаточная надежность подвижного состава и газовой аппаратуры. Значительные трудности сложились с обеспечением автотранспорта газовыми баллонами.

На совещании отмечалось, что в решении задач, связанных с переводом транспорта на газовое топливо, слабо участвует академическая и отраслевая наука, отсутствует комплексный системный подход к этой проблеме. Научно-исследовательские и конструкторские организации крайне медленно ведут создание газозаправочных станций модульного типа, перевод на газообразное топливо железнодорожных локомотивов, речных судов и сельскохозяйственной техники. Недостаточное внимание уделяется разработке научно обоснованной программы рационального размещения станций для заправки машин сжатым и сжиженным газами, выработке действенных экономических рычагов, обеспечивающих широкое использование газового топлива на транспорте.

Руководители министерств и ведомств, местные партийные и советские органы должны принять исчерпывающие меры по расширению перевода автомобильного транспорта на газовое топливо, ускорению решения этой важной народнохозяйственной задачи, неразрывно связанной с совершенствованием топливно-энергетического баланса, усилением ресурсосбережения, охраны окружающей среды.

Необходимо прежде всего обеспечить безусловное выполнение плановых заданий на 1987 год и пятилетки в целом по строительству и вводу в действие газонаполнительных компрессорных станций, оснащению их высококачественным оборудованием и приборными средствами, производству современных газобаллонных автомобилей и другой техники, созданию облегченных и высокопрочных газовых баллонов.

Особое внимание следует обратить на подготовку квалифицированных кадров для обслуживания техники, коренное улучшение использования переведенного на газ автотранспорта, газонаполнительных станций, расширение применения передвижных газозаправочных агрегатов, повышение материального стимулирования коллективов предприятий и организаций, особенно водительского состава, за обеспечение устойчивой и экономичной работы техники на газовом топливе.

Местные партийные и советские органы должны усилить контроль за выполнением установленных постановлениями правительства заданий по этому вопросу, осуществить практические меры по реализации намеченной программы перевода транспорта на газ.

В работе совещания приняли участие: заместители Председателя Совета Министров СССР Ю. П. Баталин, Л. А. Воронин, Б. Л. Толстых, секретари Центральных Комитетов компартий союзных республик и обкомов партии, председатели Советов Министров союзных и автономных республик, крайисполкомов и облисполкомов, руководители министерств и ведомств, промышленных, транспортных предприятий, научно-исследовательских организаций, ответственные работники аппарата ЦК КПСС.

Участники совещания ознакомились с работой одной из московских газонаполнительных компрессорных станций, выставкой новых видов техники, работающей на сжатом и сжиженном газе, и газобаллонного оборудования.

(ТАСС).

Указ Президиума Верховного Совета СССР

О созыве сессии Верховного Совета СССР

Президиум Верховного Совета СССР **постановляет:** созвать восьмую сессию Верховного Совета Союза Советских Социалистических Республик одиннадцатого созыва 19 октября 1987 года в городе Москве.

Председатель Президиума Верховного Совета СССР А. ГРОМЫКО.

Секретарь Президиума Верховного Совета СССР Т. МЕНТЕШАШВИЛИ.

Москва, Кремль,

18 сентября 1987 г.

☆ ☆ ☆

Президиум Верховного Совета СССР сообщает, что на рассмотрение восьмой сессии Верховного Совета СССР одиннадцатого созыва имеется в виду внести следующие вопросы:

1. О Государственном плане экономического и социального развития СССР на 1988 год и о ходе выполнения Государственного плана экономического и социального развития СССР в 1987 году.

2. О Государственном бюджете СССР на 1988 год и об исполнении Государственного бюджета СССР за 1986 год.

3. Об утверждении Указов Президиума Верховного Совета СССР.

Лишняя перевалка или новый комплекс?

До ввода в эксплуатацию первой очереди пункта подготовки вагонов в Егозове остается немногим более года, но самые важные вопросы еще не решены

Макет пункта подготовки — самого крупного в стране, — который сооружается на окраине Ленинска-Кузнецкого, в районе станции Егозово, демонстрировался на последней Международной транспортной выставке в Москве. Так что не только наши, но и зарубежные специалисты имеют хорошее представление о комплексе, где каждые сутки будут готовиться под погрузку полторы тысячи вагонов. Главным образом под уголь.

В Кузбассе большая необходимость в таком предприятии. У нас ежедневно загружается топливом около семи тысяч вагонов. Многие из них проходят вплоть до Находки и Калининграда, прежде чем попадают на участки выгрузки у потребителей. В последние годы форсированно росла нагрузка на подвижной состав. Если в недалеком прошлом восхищение вызывала загрузка вагонов до шестидесяти тонн, то теперь они возят по семьдесят пять и восемьдесят тонн угля. Значит, быстрее стареют, изнашиваются. Значит, от работников вагонного хозяйства требуется более качественная подготовка подвижного состава к рейсам. Для этого нужны соответствующие условия. В Егозове условия должны быть лучше, чем где-либо. Он заменит добрый десяток своих «собратьев», существующих под открытым небом без надлежащей материальной и ремонтной базы.

Транспортные строители пришли на объект около четырех лет назад. Поначалу работа у них шла ни шатко ни валко. Менялись субподрядчики у треста «Кузбасстрансстрой», выполнявшие нулевой цикл, проявляли недисциплинированность, не заботились о качестве. В прошлом году дела на стройке пошли лучше. Основные объемы перешли в руки строителей монтажного поезда № 622 «Кузбасстрансстроя», который возглавляет заслуженный строитель республики Петр Иванович Митрофанов. Был внедрен бригадный подряд, который принес положительные результаты — освоение двух миллионов рублей, причем собственными силами треста план был перевыполнен на четыреста пятьдесят тысяч рублей.

В нынешнем году плановые объемы возросли и составляют уже три миллиона рублей. Руководители треста полагают, что коллектив не подведет заказчика —Кемеровскую дорогу, потому, что с первого квартала стал опережать график. Построен ангар длиной пятьсот метров с встроенно-пристроенными помещениями для вспомогательных цехов, бытовок, столовой. Сейчас внутри ангара заканчивают прокладку железнодорожных путей для ремонтных машин «Донбасс». Их здесь разместится четыре. Бригада Николая Егоровича Дубинина из СМП-622, которая занята на прокладке путей, с заданиями справляется. Поднялся бытовой корпус. Но тревожнее положение на котельной: без нее невозможен пуск первой очереди, назначенный на следующий год. Нужно заканчивать монтаж корпуса и уступать место тем, кто будет устанавливать оборудование, но в августе у бригады Виталия Владимировича Чинарева из того же СМП-622 было немало простоев из-за срывов поставок бетона.

Железнодорожники, как бы там ни было, надеются, что в конце 1988 года эксплуатационники начнут обживать основные производственные участки. В дорожном конструкторско-технологическом бюро в основном разработана технология первой очереди пункта, учтены различные нюансы, предусмотрено все, чтобы не задерживать выпуск вагонов из-за нехватки путей, помещений, неравномерного подхода порожняка в течение суток.

Казалось бы, мы теперь вправе ожидать дружной, согласованной работы строителей и эксплуатационников. Но чем дальше, тем взаимоотношения смежников сложнее. Их интересы столкнулись при определении первой очереди пускового комплекса.

Строители готовы сдать ангар, бытовой корпус, котельную, главные объекты для того, чтобы железнодорожники имели возможность организовать ремонт подвижного состава. Однако при этом остается открытым другой — и тоже важный — вопрос — об очистке вагонов.

Не секрет, в каком состоянии попадают составы порожняка в Кузбасс. Это только на бумаге, по документам вагоны числятся порожними. А на самом деле, чего в них только нет: проволока, бумага, щебень, руда, уголь, цемент, удобрения и тому подобное. С ними вагоны на подъездной путь подавать нельзя. «Мусор» надлежит вытрясти на пункте подготовки.

Проектом этот вариант предусмотрен. В комплексе должна быть газодинамическая очистка вагонов. По сути, специальный цех колоссальной производительности, в котором обязанности уборщиков будут выполнять реактивные установки. Цех должен монтироваться из металлоконструкций. Но, как только дело дошло до них, специалисты треста «Кузбасстрансстрой» подняли руки. Они не могут найти в своей системе подрядчика для монтажа металлоконструкций. Это во-первых.

Во-вторых, не готовы рабочие чертежи. В итоге вместо крупнейшего в стране механизированного пункта егозовский объект грозит превратиться в крупнейшую перевалку вагонов, лишнюю обузу для Кемеровской дороги. Ведь очищать порожняк все равно придется, только опять вручную, заняв неквалифицированной, тяжелой работой массу людей.

Печально, если это произойдет в Кузбассе, где наши монтажники научились собирать из изготовленных в нашей же области конструкций объекты в десятки раз большие, чем газодинамическая очистка в Егозове.

Г. ШАЛАКИН,
корр. газеты «Гудок» — специально для «Кузбасса».

г. Ленинск-Кузнецкий.

Внимание—объектам соцкультбыта

До конца года остается квартал с небольшим. Многие строительные подразделения области нынче заметно улучшили работу, но впереди самые сложные три месяца, за которые надо успеть подтянуть отставшие тылы, закончить успешно год по всем строительным направлениям.

Этой проблеме и было посвящено вчера совещание в обкоме партии, в котором приняли участие члены бюро и секретари обкома КПСС, первые секретари городских комитетов партии, руководители советских органов, ведущих строительных подразделений, представители заказчика, финансовых органов.

О положении дел на подведомственных объектах проинформировали участников совещания Б. А. Трунов — начальник комбината «Кузбассжилстрой», П. С. Сыркин — начальник комбината «Кузбассшахтострой», И. А. Решетников — заместитель начальника Главкузбасстроя, В. И. Белоцерковец — управляющий трестом «Кузбассэнергострой», М. Н. Пивоваров — председатель объединения «Кемеровоагропромстрой» и другие.

Главное внимание было обращено на принимаемые руководителями стройиндустрии, партийными руководителями городов меры, направленные на выполнение годового плана строительства объектов социально-бытового назначения — жилья, школ, детских садов, больниц, котельных. В этом направлении, как было подчеркнуто на совещании, пока не все благополучно. Руководители многих строительных организаций цепко держатся за устаревшую практику: объектам соцкультбыта уделяют второстепенное внимание. Об этом красноречиво говорят такие цифры: за восемь месяцев план по объектам производственного назначения выполнен на 87 процентов, а по непроизводственным — на 78. Чтобы выполнить план по соцкультбыту, надо осваивать ежемесячно по 45 млн. рублей, сейчас же строители осваивают лишь 32 млн. рублей.

Вопрос стоит о мобилизации практически половины строителей на жизненно важные для населения области объекты. Руководителям строительных подразделений, партийным комитетам городов, рабочих поселков необходимо оперативно решать возникающие проблемы, укреплять дисциплину, ответственность за выполнение плановых заданий. Следует более оперативно, отмечено на совещании, такие стройки обеспечивать необходимыми материалами, оказывать помощь людьми.

Совещание вел первый секретарь обкома партии В. В. Бакатин.

ГОЛУБОЙ ПОМОЩНИК

Переведена на газовое топливо одна из обжиговых печей на Кузнецком цементном заводе. Это стало возможным после сооружения пятикилометровой трассы газопровода, соединившей предприятие с основной магистралью голубого топлива, поступающего в Новокузнецк из Нижневартовска. На этой новостройке коллективы трестов «Кузнецкстрой», «Сибметаллургмонтаж», «Запсибэлектромонтаж» освоили около полутора миллионов рублей капиталовложений. Теперь цементники вместо угля смогут ежегодно получать до ста с лишним миллионов кубометров природного тюменского газа. С переводом на него всей технологии увеличится выпуск продукции, а выбросы в атмосферу заметно уменьшатся.

(Корр. «Кузбасса»).

г. Новокузнецк.

На космической вахте

ЦЕНТР УПРАВЛЕНИЯ ПОЛЕТОМ, 18. (ТАСС). Завершается очередная рабочая неделя Юрия Романенко и Александра Александрова на борту орбитального комплекса «Мир».

В минувшие дни экипаж был занят в основном проведением геофизических исследований.

В рамках международной программы астрофизических исследований продолжаются работы с орбитальной обсерваторией «Рентген». Ее телескопы, установленные в модуле «Квант», сегодня направлены на крабовидную туманность. Целью этих экспериментов является калибровка детекторов телескопов. Калибровка необходима для точного определения спектра рентгеновского излучения сверхновой в большом Магеллановом облаке, которое впервые было зарегистрировано 10 августа 1987 года с борта комплекса «Мир».

70 ОКТЯБРЬСКИЙ МЕРИДИАН

Яшкинский район: люди, события, факты

Географы утверждают, что на территории Яшкинского района встретились великая Западно-Сибирская равнина и отроги Кузнецкого Алатау, оттого так разнообразна и живописна его природа. Недаром издавна селился здесь народ. Пача, одно из древнейших сел района, свое летосчисление ведет с 1653 года, когда у одноименной речки поселились «крестьяне Тимошка Степанов, да Мартишко, да Андронка Степанов, да Ерофейка и Юрга Петровы и многие другие». А уникальная Томская писаница свидетельствует, что уже в VI—II тысячелетиях до нашей эры эти края по достоинству были оценены древним человеком.

Со строительством Транссибирской магистрали, а затем цементного завода связано рождение рабочего класса в районе. Теперешний районный центр Яшкино своим появлением обязан именно этим событиям. Сначала был небольшой железнодорожный разъезд, затем вокруг цемзавода стал разрастаться рабочий поселок.

Промышленное развитие Сибири вызвало огромную потребность в строительных материалах. А на территории Яшкинского района обнаружили огромные запасы светлого известняка, позволяющего получать цемент высочайшего качества. Уже в первые годы своего существования завод товарищества «З. М. Джурич и М. Ф. Толевин» стал поставлять портландцемент на стройки Новониколаевска и Томска.

С тех пор яшкинским цементникам довелось участвовать в строительстве многих важнейших объектов Сибири. Особенно интенсивно в годы Советской власти. На нашем цементе построены корпуса Кузнецкого металлургического комбината, кемеровских азотно-тукового завода и химкомбината. Новокузнецкого цемзавода, Братская и Красноярская ГЭС.

В 1920 году на «Красном строителе» была создана одна из первых в районе партячеек. Рабочие завода принимали участие в борьбе с колчаковщиной, белочехами, помогали проводить коллективизацию.

Рабочие и крестьяне района активно участвовали в установлении Советской власти в Сибири. На станции Тутальская стоит памятник Дятлову, Яковлеву, Хлыновскому, погибшим от рук классового врага. Эти традиции гражданственности, патриотизма ярко проявились в годы Великой Отечественной войны. Семь Героев Советского Союза дала яшкинская земля, в их числе братья Сидельниковы — два героя из одной крестьянской семьи.

Сейчас район имеет развитую промышленность стройиндустрии, главными предприятиями которой являются цементно-шиферный и сельский строительный комбинаты. Все большее развитие получает пищевая промышленность, перерабатывающая продукцию сельского хозяйства. 13 совхозов и птицефабрика производят для кузбассовцев молоко, мясо, яйца.

Но району немало еще необходимо сделать, чтобы его экономика отвечала требованиям перестройки.

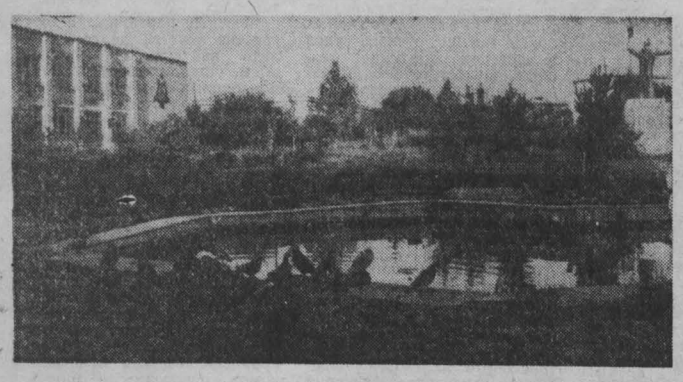

НА СНИМКАХ: сквер перед комплексом административных зданий в Паче, разбитый на бывшем пустыре и преобразивший старинное село; бывший агроном Григорий Иванович Кольчурин уже несколько лет на пенсии, он ухаживает за сквером.

Фото Ю. Карнаухова.

новости

Семья взяла подряд

В совхозе имени Ленина долгое время высоким был падеж молодняка крупного рогатого скота. И вот нынче семья Ноговицыных решила взять подряд на откорм 168 животных.

Вместе с родителями — Николаем Ивановичем и Александрой Ильиничной — летом начала работать дочь Наташа, окончившая нынче среднюю школу. Семья добивается высоких привесов. В августе, например, они были на 150 граммов выше плановых. При этом достигнута высокая сохранность молодняка и сэкономлены корма.

Водолечение? Пожалуйста!

Пока только в профилактории Яшкинской птицефабрики так могут ответить тем, кто нуждается в лечебных водных процедурах. Здесь установлено современное оборудование для лечения нервной системы, суставов и профилактики воспалительных процессов.

За оборудование фабрика заплатила 4,5 тысячи рублей. Затраты окупают себя: заболеваний становится меньше. Сегодня птицеводы в любое удобное время могут принять лечебную ванну, душ Шарко, при необходимости делают массаж.

Профилактории для тружеников села действуют в совхозах «Поломошинский», «Пачинский». По планам социального развития они в ближайшие годы появятся в остальных хозяйствах. А на цементно-шиферном комбинате идет переоборудование старого административного здания под современный лечебный комплекс.

Программа для деревеньки

Два паренька в промасленных телогрейках хлопотали во дворе. Мы познакомились. Коля Корчуганов нынче окончил Литвиновскую среднюю школу, в учебно - производственном комбинате получил профессию механизатора. Юра Третьяков еще учится на него в профтехучилище. Оба давно принимают участие в сельхозкампаниях. У обоих отцы кадровые механизаторы совхоза «Литвиновский», поэтому к тракторам привыкли рано.

В семье Корчугановых из поселка Корчуганово все три сына пошли по отцовской дороге. Юрий после службы в армии поступил работать в совхоз. Саша учится в профтехучилище. Сел на трактор Николай.

Корчугановы живут в новом просторном доме. А рядом такой же дом специально построен для молодой семьи Киммель. Виктор — механизатор, Вера — доярка. В семье трое маленьких детей. Для них и для малышей из других семей открыт детский сад, который работает по графику, удобному для местных работниц. Есть в деревне малокомплектная школа. А ребят постарше ежедневно специальный автобус возит в Литвиново и после занятий привозит домой — таково желание корчугановцев, которые не хотят, чтобы их дети жили неделю на стороне, пусть даже в интернате. Построенная недавно дорога к отделению такую возможность дала.

В совхозе «Литвиновский» своеобразная социальная программа разработана для каждой деревни. Тут точно рассчитали, сколько и какого жилья требуется, где и какие социальные объекты необходимо построить. Если на центральной усадьбе выросли в последние годы торговый центр и Дом быта, необходимые для всего хозяйства, то в деревнях построены небольшие магазины, в которых можно без труда купить все повседневные товары. До Корчуганова и Каленова проложили надежные дороги, исполнив заветное желание здешнего населения. А в деревне Литвиново, что в нескольких километрах от центральной усадьбы, на видном месте выстроен кинозал на 150 мест, по сути—Дом культуры в миниатюре. В красивом здании имеются комнаты для кружков, библиотека.

Руководители совхоза отпустили сюда заведующей клубом одну из лучших молодых доярок, активную участницу самодеятельности Ирину Мусаеву. Только одно условие ей поставили: поступить учиться по новой специальности. И стала Ирина студенткой-заочницей культпросветучилища.

«Все для людей»—пожалуй, так можно сформулировать девиз той программы социального развития, которая сегодня осуществляется в «Литвиновском». Она не просто удовлетворяет самые насущные потребности селян, но и сориентирована на то, чтобы развивать духовные запросы... Нынче новый объект закладывается невдалеке от трехэтажной школы, рядом с Домом быта — школа искусств. Мало, оказалось, музыкальной школы для юных литвиновцев. Директор совхоза С. А. Медведев мечтает: дети должны знать, понимать, ценить искусство, выходить в жизнь гармонично развитыми.

Планов много. Осуществятся они—и будут в совхозе новая больница с профилакторием, Дом культуры с бассейном. Мощная котельная даст в дома литвиновцев, кроме тепла, горячую воду в течение всего года. Как говорится, под это будущее уже учатся местные парни и девчата в институтах и училищах.

По-другому не мог

Дмитрий Мурашов пришел на цементно-шиферный комбинат в самое трудное время. Комбинат переживал глубокий спад, многие цехи стали напоминать проходной двор—такой была текучесть кадров. Дмитрий пришел на участок, где положение было особо сложным — на асбоцементное производство. Недавно построенное, оно находилось в критическом состоянии из-за строительных недоработок, отсутствия квалифицированных кадров для работы на современных автоматизированных линиях. Мурашов не просто выдержал испытание трудностями. Он стал одним из зачинателей подряда на комбинате, когда никто не верил, что в таких условиях он состоится. Здесь, на комбинате, Дмитрий вступил в партию. Стал бригадиром комсомольско - молодежной бригады.

...Когда на комбинате коммунисты обсуждали итоги июньского (1987 г.) Пленума ЦК КПСС, они отметили, что предприятие в нынешней пятилетке сумело преодолеть отставание. Теперь стоит задача подготовиться к работе в условиях самофинансирования и самоокупаемости. Для решения этой задачи создали комиссию, в которую вошли самые авторитетные специалисты. Ввели в нее и Дмитрия Мурашова, оценив таким образом его стремление работать по-современному.

— Дмитрий, почему ты все же остался на комбинате, несмотря ни на какие трудности? Ведь выбор был...

— Я пришел сюда сразу после школы, в 1975 году, и успел узнать предприятие в хорошую его пору. Планы выполнялись. По качеству равных нам не было. Коэффициент использования оборудования достигал великолепного уровня — 0,97! Сейчас об этом можно узнать в нашем музее... А когда вернулся со службы в армии, комбинат уже было не узнать. На мой взгляд, из-за того, что, довольствуясь высокими результатами, ни главк, ни министерство не хотели видеть, что коллектив исчерпал последние ресурсы. Оборудование устарело, необходима была реконструкция, но о ней даже речи не вели.

Для меня комбинат стал уже родным, оставить его я не мог.

— Но теперь комбинат снова набирает высоту. Что привело к переменам?

— Пока мы еще в начале этих перемен. Но планы, хотя и с трудом, выполняем, появилась прибыль. Изменения начались после апрельского (1985 г.) Пленума ЦК КПСС. Взят был курс на реконструкцию, единственно возможный для нашего предприятия.

— Но ты работаешь в трубном цехе, где установлено новейшее импортное оборудование. Здесь-то нужды в реконструкции не было.

— Думаю, что проблемы освоения новой техники не легче реконструкции. Возьмем наш цех. Сдали его в эксплуатацию. Оборудование сложное, а работать на нем некому. Меня, только что пришедшего из армии, поставили... Освоил, хотя и не без издержек на первых порах. А многие так и не осилили производство, ушли. Цех стал самым отстающим на комбинате, план и на 40 процентов не выполняли. Сейчас в трубном ситуация другая. Цех выполняет планы.

— Так что же все-таки изменилось?

— Успех наш связываю только с бригадным подрядом. Нелегко нам далось его внедрение, но результат, как говорится, налицо.

Труднее всего было преодолеть неверие в подряд. Всем казалось, что эта организация труда не для нас. Считали, что надо дожидаться лучших времен.

Когда из-за всех сложностей в подряде разуверились, рабочие предложили мне, чтобы сам пошел в бригаду и внедрял его. Так я и сделал, перешел в бригаду бригадиром. Для себя я твердо решил: будет у нас подряд. Для меня лично это определяло: быть или не быть мне на комбинате. Работать, как прежде, не мог. Какой смысл языком болтать и жизнь напрасно транжирить?

Признаюсь честно, ушел я в бригадиры не только поэтому. К тому времени понял, что заместитель начальника цеха — не мое дело, а вот бригадой руководить сумею.

В бригаде у нас собралась молодежь, ей рисковать не страшно. Приступили к работе. Дело пошло, с первых месяцев результаты резко улучшились. Стали мы выполнять план, в десять (!) раз сократили брак. Зарплата выросла до 400 рублей.

За нашей бригадой потянулись другие. Так новые методы прижились в трубном цехе. А сейчас и в шиферном перешли на подряд. Словом, мы не стали ждать, когда могут возникнуть благоприятные условия для внедрения новых методов.

Материалы подготовлены коллективным корреспондентом «Кузбасса» — редакцией яшкинской районной газеты «ПУТЬ ЛЕНИНА» и спецкором «Кузбасса» А. КОСВИНЦЕВЫМ.

С любовью к родному краю

человек и природа

ЧТОБ БЕЗ ТЕРРИКОНОВ

Богаты краеведческие традиции в районе. И так уж сложилось, что главные энтузиасты в этом деле — педагоги. Лидия Михайловна Комлева, учительница Поломошинской средней школы, всех своих коллег и питомцев заразила любовью к краеведению. Здесь действует богатый музей. Лидия Михайловна награждена за свою деятельность памятной медалью имени Н. К. Крупской.

Первым историком района, попытавшимся систематизировать архивные материалы и воспоминания старожилов, был также педагог — В. Ф. Микриков.

В том, что именно педагоги так увлечены краеведением, есть глубокий смысл. Ведь они воспитывают новые поколения, которые должны хорошо знать свой край, его историю, чтобы сильной и чистой была любовь к нему.

В яшкинской средней школе № 2 десятилетие отметил факультатив «Экономика социалистического предприятия». Все эти годы ребята глубже, предметнее познавали экономическую географию, знакомясь с предприятиями поселка, изучая его экономические связи. Бессменный руководитель факультета, заслуженный учитель РСФСР А. В. Ботьева рассказывает:

— Сегодня во многих коллективах района можно встретить наших выпускников. На птицефабрике, вблизи которой расположена школа, практически все специалисты — наши бывшие ученики. Много их и в цехах: ребята охотно выбирают рабочие профессии и остаются верны им в дальнейшем. Наш факультет помогает сделать этот выбор.

Нет таких предприятий, на которых не побывали бы занимающиеся на факультете. И интересует их все: история, современная экономика, внешние связи.

Отвлеченные, казалось бы, экономические категории становятся понятными, вполне конкретными, когда школьники видят их проявление на предприятиях райцентра. На цементно-шиферном комбинате, например, изучали тему «Повышение уровня образованности рабочих и повышение производительности труда». Очень наглядный урок получили ребята. На комбинате есть старые цехи, где оборудование не требует высокой квалификации, образования и где, соответственно, производительность труда невысока. И есть асбоцементное производство — автоматизированное, современное. Здесь уже в порядке вещей рабочие с техникумом, а то и институтом за плечами. Концентрация производства, автоматизация, резкий подъем производительности труда— все эти связи увидены, оценены ребятами. Недаром один из учеников сказал А. В. Ботьевой: «Приду сюда после школы».

Активно проявляют себя ребята и в охране природы. Они работают в лесничестве, с которым налажены неплохие связи, создают патрули для охраны ельников перед Новым годом.

Словом, энтузиасты краеведения стремятся к тому, чтобы познание родных мест было активным, глубоким. Чтобы знакомство со своей малой родиной вырастало в любовь к ней, чтобы появлялось желание здесь работать, преображать родную землю.

Дымные терриконы сравнительно недавно были чуть ли не визитной карточкой Новокузнецка: на шахтах «Кузбассугля» они вместе с котельными выбрасывали ежегодно в воздух около 60 тысяч тонн загрязнений. Отходы промышленного производства занимали в городе свыше восьмисот гектаров. Теперь появилась надежда, что эти пирамиды нашего века наконец исчезнут.

Главный технолог объединения по охране природы В. П. Кузовлев начал беседу именно с этого:

— Вы заметили, что в Новокузнецке уже нет горящих терриконов? И сами они исчезают. Все началось с того, что горняки пересмотрели свое отношение к технологии производства.

Да, терриконы до последних лет считали неотъемлемой частью добычного процесса. Однако породные курганы — свидетельство горняцкой расточительности: из недр берется только уголь, все остальное считается бросовым. Слона убивали ради бивней: на новокузнецких шахтах ежегодно на свалку отправляли около четырех миллионов кубометров горной массы. А рядом с ними столь же густо коптили небо многочисленные котельные. Тоже привычно: без дыма вроде нельзя...

Для начала надо было убедить людей, что так быть не должно. Переучивать предстояло не только рядовых инженеров, но и ведущих специалистов, хозяйственников. Сейчас в объединении постоянно действуют семинары и университет технического прогресса.

Но решение проблемы, конечно, в том, чтобы превратить добычу топлива в безотходное производство: то, что выдано на-гора, должно пойти в дело. Но, между прочим, когда в начале 60-х годов на первой природоохранной конференции в Кемерове академики Н. Н. Семенов и И. В. Петрянов-Соколов впервые высказали эту идею, их обвинили чуть ли не в безграмотности: в промышленности, мол, не бывает, чтобы ничего не выбрасывалось!

А сегодня в «Южкузбассугле» более половины породы используют для отсыпки местности, а остальную складируют в отвалах так, чтобы она не горела. Пришло понимание: все должно приносить пользу. Это доказал случай на шахте имени Димитрова. Десятилетиями свозила шахта породу на террикон, и набралось ее около миллиона тонн. Тогдашние руководители шахты разрешили строительным организациям Новокузнецка взять ее бесплатно. Так было потеряно свыше миллиона рублей.

— Этот пример бесхозяйственности послужил нам уроком, — сказал на собрании актива горняков генеральный директор «Южкузбассугля» Ю. Н. Малышев.

Чтобы такого не случалось впредь, в объединении провели инвентаризацию породных отвалов, отходов обогатительных фабрик и всех вторичных ресурсов. Проектная контора Всесоюзного объединения «Кузбассуголь» разработала документацию на их утилизацию. Вот почему трест «Востокгидроспецстрой» почти полностью вывез породу с террикона шахты имени Димитрова, а строительные организации Осинников разбирают террикон шахты «Капитальная». Институт «Кузбассгражданпроект» запроектировал использование породы при застройке городов южного Кузбасса —для планировки местности. Потому-то и потухли в городе терриконы. Если учесть, что ликвидировано и несколько котельных, то ясно, что намного чище стало небо Новокузнецка. Выбросы отсюда в атмосферу снижены на одну треть.

Углеобогатители тоже сделали принципиально новый шаг в утилизации отходов. На обогатительной фабрике «Абашевская» по инициативе директора В. А. Юрмазова построен цех, который из отходов углеобогащения делает кирпич. Пока девять миллионов в год, а предполагается перерабатывать все «хвосты» фабрики. Этот кирпич красив, прочен и морозоустойчив. Из него уже строят дома в Новокузнецке и Осинниках, профилакторий — в Междуреченске, пионерский лагерь КМК.

Цех, кроме того, делает из отходов порошок, который идет на Новокузнецкий и Байдаевский кирпичные заводы. Из породы получен аглопорит — наполнитель легких бетонов. Словом, цех утилизации при обогатительной фабрике создал предпосылки для безотходного производства.

В объединении больше двадцати очистных сооружений. В среднем эффективность их 90 процентов— достаточно высокая, если учесть, что иные из них построены десятилетия назад по устаревшим проектам (шахт «Усинская», им. Шевякова или «Байдаевская», например). Такие намечено ликвидировать. Поднимая эффективность очистных, улавливая загрязняющие вещества и утилизируя их, тоже получают дополнительную прибыль. Как? Осадки, извлеченные из шахтных вод, продают как низкосортное топливо. В прошлой пятилетке таким образом «выловили» свыше трехсот тысяч тонн топлива и заработали на нем свыше 2,2 миллиона рублей. Это равно пятнадцатимесячному доходу шахты им. Орджоникидзе. Утилизация отходов стала выгодной реально: охраняя природу от загрязнения, она приносит финансовую прибыль.

Но очень много отходов не используют! Коптят небо многочисленные котельные: ежегодно выбрасывают около 13 тысяч тонн пыли и сажи — вдвое больше нормы, разрешенной угольщикам.

— Причина, на мой взгляд, в том, что не все хозяйственные руководители и инженерно-технические работники чувствуют личную ответственность за это, — говорит Кузовлев. — Вопросы экологии они по-прежнему считают второстепенными. И примеров таких сколько хочешь — все бы брать от природы! Например, увеличились выбросы на предприятиях Куйбышевского управления коммунальных котельных и тепловых сетей, Обнорской автобазе. Снижается эффективность пылеулавливающих установок на шахте «Бунгурская» и Куйбышевской автобазе. В 1985 году угольным предприятиям Новокузнецка были установлены нормы выброса в атмосферу. На шахтах им. С. Орджоникидзе, «Зыряновская» они были превышены на четверть, на шахте «Абашевская»—почти на треть. И перечень можно продолжить.

Причина та же. Еще многие хозяйственные руководители и главные специалисты пренебрегают своими природоохранными обязанностями. Они не контролируют, выполняются ли мероприятия. Глядя на них, главные бухгалтеры и экономисты не планируют финансовые, материальные ресурсы и штаты. Заместители директоров по производству «забывают», что обязаны следить за очистными сооружениями. Да, в прошлом году за это свыше ста директоров, главных инженеров и ведущих специалистов шахт были лишены премий, причем иные по четыре-пять раз. Но как раз массовость этой меры говорит, что вопросы экологии весьма далеки от повседневных забот руководителей. Легче построить кирпичный завод на отходах, труднее привить экологическую культуру.

На природоохранную работу в двенадцатой пятилетке ассигнуется свыше одиннадцати миллионов рублей. В частности, будет увеличиваться повторное использование очищенных вод. В прошлом году предприятия больше трети потребной воды получили именно из этого источника. А ведь всего пятилетие назад повторно не использовали ни кубометра. При санаторно-профилактической лаборатории создана и работает группа контроля за соблюдением норм выбросов. К 1990 году объединение в целом должно достигнуть предельно допустимых норм вредных выбросов в воздух... Меры обозначены — дело за исполнением.

А. ЦЫРЯПКИН,
корр. «Кузбасса».
г. Новокузнецк.

информация

Счет № 707

Его называют детским фондом или фондом милосердия. Советские люди, целые организации и учреждения перечисляют на счет № 707 деньги, которые будут израсходованы на развитие детских домов и интернатов в нашей стране.

К сожалению, в наше мирное время не уменьшается количество детей-сирот, многие остаются сиротами при живых родителях. Государство наше всегда уделяло большое внимание этому вопросу. Достаточно сказать, что председатель ВЧК Ф. Э. Дзержинский был одновременно руководителем комиссии по борьбе с детской беспризорностью.

С тех пор, конечно, ситуация и направленность работы резко изменились. Во времена Дзержинского в стране было пять миллионов мальчишек и девчонок, начисто лишенных крова над головой, средств к существованию.

После войны детские дома их воспитанники строили порой вместе со своими воспитателями — война осиротила многих, помещений не хватало. И в те времена задача перед персоналами детских домов стояла конкретная: не дать упасть мальчишке или девчонке, вооружить их стойкой жизненной позицией, дать в руки профессию.

Сегодня задачи более обширны. Из детских домов должны выходить во всех отношениях равноценные граждане нашего общества. То, что недодала детям их семья, должно дать общество. И для решения благородной задачи люди не жалеют ничего. Совсем недавно открыт счет, на который можно перечислять деньги, а уже, как сообщила нам главный бухгалтер Кемеровского городского управления Госбанка Г. Э. Бедарева, поступило почти семь тысяч рублей. Значительный взнос— 5725 рублей — сделали работники аппарата Кемеровского обкома партии. Комсомольцы кафе «Салют», что в Кемерове, перечислили сорок пять рублей. Есть и своеобразный рекорд, если, конечно, можно говорить о рекордах в таком деле: кемеровчанин Виктор Николаевич Прозоров перевел на счет № 707 из личных сбережений 500 рублей.

Перечисление денег на означенный счет — далеко не единственная форма материальной помощи детским домам. Давно уже стало доброй традицией приобретение мебели, игрушек, книг студентами области, а деньги на эти цели зарабатываются во время работы в составе студенческих строительных отрядов.

Б. ВАСИН.

«Кузбассу» отвечают

«СЛУЧАЙ, КОТОРЫЙ НИКОГО НИЧЕМУ НЕ НАУЧИЛ»

Яйский райком КПСС сообщает, что факты, изложенные в статье под таким заголовком («Кузбасс», 14 августа 1987 года), признаны правильными.

Статья обсуждена на заседании бюро райкома КПСС. Для улучшения работы разработаны и доведены до всех партийных организаций дополнительные мероприятия Яйского райкома партии и исполкома районного Совета народных депутатов по преодолению пьянства и алкоголизма в районе. Скоординирована работа РОВД, суда и прокуратуры, общества «Знание», добровольного общества борьбы за трезвость, здравоохранения, отдела культуры и спорткомитета. Упорядочивается работа комиссий по борьбе с пьянством и алкоголизмом на местах. Сокращено количество точек продажи винно-водочных изделий. Пересмотрена работа личного состава РОВД. Разработан график проведения учащенных рейдов, дней профилактики. Чаще стали проводить суды с выездом на места. Принимаются меры для активизации работы народных дружин, учреждений культуры, спорта, общественных организаций.

В. ИВАНЬКОВ,
первый секретарь
райкома КПСС.
Яйский район.

телетайп ТАСС

РУСТАВИ (Грузинская ССР), 19. По команде электронных контейнеры многоярусного склада-полуавтомата, укомплектованные деталями к «Жигулям», отгружены сегодня фирменным станциям автотехобслуживания Грузии. В республиканском центре производственной фирмы «АвтоВАЗзапчасть» создан первый в стране склад-полуавтомат системы автотехобслуживания. В будущем году в центре появится электронно-вычислительный комплекс.

ВЛАДИВОСТОК, 19. Житницу Дальнего Востока — Приханкайскую низменность—мелиораторы Приморья обогатили новым крупным высокоплодородным массивом. Здесь сегодня вступила в строй первая в нынешнем году осушительно-оросительная система «Березянская». На площади триста пятьдесят гектаров выращивание сельскохозяйственных культур не станет теперь зависеть от капризов погоды.

сегодня — День работников леса

Встают рукотворные кедрачи

Если мы спросим специалиста-лесовода, каковы ареалы и запасы кедра в лесах Кузбасса, нас тут же удивят довольно весомыми цифрами. Оказывается, естественные вековые кедрачи занимают на земле Кузнецкой немногим менее 300 тысяч гектаров, а рукотворные, посаженные лесоводами, — 120 тысяч. Крохотные пушистые сеянцы будущих таежных исполинов — десятки миллионов штук! — наиболее искусно, с любовью растят в Таштагольском, Мысковском, Анжерском лесопитомниках. Приживаемость кедров-сеянцев 90 процентов. Этим многое сказано. И тут большая личная заслуга бригадира лесокультурной бригады Таштагольского лесхоза, лауреата Государственной премии Татьяны Павловны Стариковой и мастера Анжерского лесхоза Таисии Павловны Поляковой. За секретами выращивания кедра в Кузбасс едут со всей Сибири, других областей и краев РСФСР.

Кого только не одаряет сеянцами Анжерский лесхоз! Месяц назад, например, специалисты лесхоза получили благодарственное письмо от ветерана-фронтовика Т. М. Плотникова из деревни Пермякова Курганской области: «...Докладываю вам, дорогие друзья, что я, пожалуй, самый счастливый в Кургане человек. Мечта моей жизни сбывается — вырастить для внуков и правнуков моих односельчан кедры, которые в естественных условиях у нас не растут. Малыши кедры, которые вы безвозмездно подарили нам, нынче дали большой прирост, и некоторые поднялись в высоту на один метр. Спасибо вам, добрые друзья!».

Анжерцы вспоминают: четыре года подряд приезжал к ним ветеран войны из Кургана. Не для себя лично старался — в украшение родной деревни и района труд вкладывал. И вот труды окупаются. Любо-дорого знать это лесоводам Анжеро-Судженска. Они и сами много лет на деле опровергают мнение ученых, утверждающих, что кедр в равнинных условиях, где явно мало для него осадков, расти не будет, ему, мол, гористый ландшафт подавай, Таштагол, например, где осадков в год выпадает 1200 мм... Анжерцы же могут сейчас похвалиться: кедры через 15—20 лет уже плодоносить начинают, первыми шишками порадовали.

Быть может, не очень поэтически называется профессия Сергея Александровича Долбни: он сажальщик леса, трудится на лесопосадочной машине. Но как много от него зависит, когда он закладывает новые боры! Качеством его работы залюбуешься.

Лесник Виктор Александрович Греб и его сын, лесник-тракторист Юрий, образцово ухаживают за посадками, стерегут их, как сказал поэт, от лихого огня и недоброго человека. Тракторист Никита Кузьмич Ксензов занят сейчас на пахоте под будущие посадки сосны и кедра. Тяжелое, но приятное дело. Не мыслят себя без работы мастер леса Сергей Иванович Семенищев, лесник Александр Владимирович Карыткин, тракторист Николай Иванович Сикора...

Сегодня праздник и у тех, кто дает народному хозяйству страны лесоматериалы,— у коллектива объединения «Кемероволес», и кто материал перерабатывает—у коллектива фабрик объединения «Кемеровомебель». Каждого из нас, естественно, интересует, что из новинок на потоке сегодня. Наборы мебели «Сибирячка» для спальни и для прихожей освоили мебельщики Новокузнецка. Шкафстеллаж книжный начала выпускать Киселевская мебельная фабрика. Две новинки— двухместная кровать и тахта — рождаются на Юргинской мебельной фабрике. Мариинские мебельщики приступили к выпуску несколько измененного — по желанию покупателей — набора «Надежда», в котором теперь есть диван-кровать. Сходит с арены известный кузбассовцам «Донской» — набор мебели (стенка). Его заменяет более элегантный «Гранит».

В. ОЛЕНЕВА.

НА СНИМКАХ: лесопитомник высокой культуры производства Анжерского лесхоза, где мастер леса Т. П. Полякова выращивает сеянцы кедра; представители династии лесников Лебедянского лесничества Виктор Александрович Греб и его сын Юрий.

Фото П. Костюкова.

г. Анжеро-Судженск.

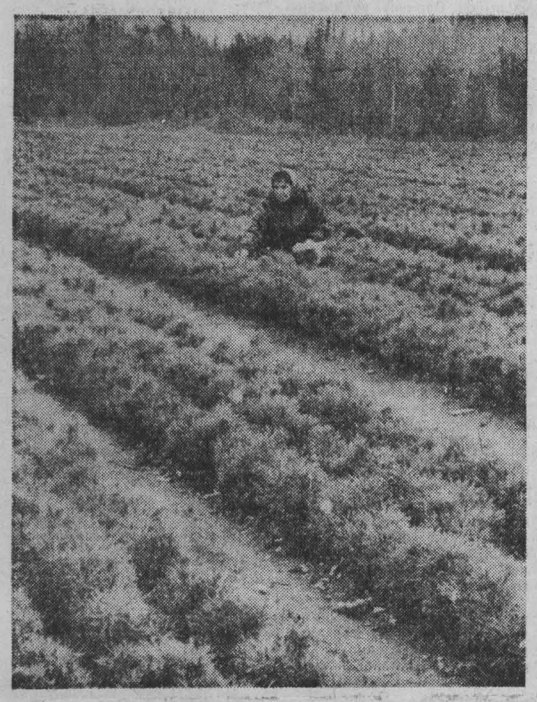

ПО СТРАНАМ И КОНТИНЕНТАМ

О чем пишут газеты мира

Статья Генерального секретаря ЦК КПСС М. С. Горбачева «Реальность и гарантии безопасного мира», содержащаяся в ней оценка перспектив решения крупнейших проблем современности — ведущая тема мировой печати. Советский Союз, отмечает французская «Юманите», выдвинул ряд предложений, которые призваны кардинальным образом изменить характер отношений между государствами. Предлагаемая Советским Союзом всеобъемлющая система международной безопасности, пишет газета, предполагает определенность мер, которые позволили бы Организации Объединенных Наций — главному универсальному органу безопасности — обеспечивать ее поддержание на уровне надежности. «Монд» подчеркивает, что, по мнению советского руководителя, соглашение о ликвидации двух классов ядерных вооружений — ракет средней дальности и оперативно - тактических ракет — возможно и реально. Советский Союз, отмечает газета, исходит из того, что соответствующий договор мог бы быть выработан до конца нынешнего года. Чехословацкая «Руде право» называет статью М. С. Горбачева «логическим продолжением выдвинутой на XXVII съезде КПСС идеи создания всеобъемлющей системы международной безопасности». Советский Союз неоднократно утверждал, констатирует газета, что мир неделим, что безопасность не может быть большей для одного и меньшей для другого государства. Эта мысль имеет огромное значение, так как она лежит в основе нового политического мышления, нового понимания обстановки в мире. Болгарская «Работническо дело» отмечает, что в статье советского руководителя содержатся ответы на вопросы, касающиеся того, что уже сделано и что предстоит сделать в целях осуществления программной установки на создание всеобъемлющей системы международной безопасности, выдвинутой XXVII съездом КПСС. СССР выражает готовность перейти от мер доверия в отдельных сферах к крупномасштабной политике доверия, которая постепенно будет формировать систему всеобъемлющей безопасности. Английская «Морнинг стар» называет выдвинутые советским руководителем предложения «широкомасштабными и направленными на укрепление мира и безопасности». Как «долгосрочные и всеобъемлющие» расценивает инициативы СССР другая английская газета—«Гардиан». Она указывает на их контраст с позицией США, которые «демонстрируют пренебрежительное отношение к Организации Объединенных Наций».

Газеты обращают внимание на состоявшееся в Москве заседание Политбюро ЦК КПСС. Польская «Трибуна люду» отмечает, что на заседании одобрен проект положения о государственном производственном объединении. Газета отмечает, что этот проект предусматривает, что в состав этой наиболее крупной организационной структуры основного звена народного хозяйства, работающего на полном хозрасчете и самофинансировании, могут входить предприятия, объединения и организации одной или нескольких отраслей.

(ТАСС, 19 сентября).

правда о правах человека

Безлюдные дома и бездомные люди

Их много, но они почти неприметны в многомиллионном бурлящем Токио. Днем они растворяются в потоке спешащих людей. Но с наступлением вечера, когда деловые кварталы сдают своих обитателей на попечение всевозможных кафе и ресторанчиков, где, как правило, завершает рабочий день большая часть мужского населения Японии, они появляются с пакетами и располагаются на ночлег.

Те, кому «повезло» — железные жалюзи у облюбованного магазина уже опустились, — устраиваются на картонных коробках. Другие, чьи привычные места оказались заняты, располагаются поодаль и спокойно ждут. Это японцы, лишенные крыши над головой, безработные, нищие. Среди тех, кто спит на улицах и в парках, кого называют лентяями, пьяницами и антисоциальными элементами, много вчерашних кораблестроителей, железнодорожников, металлургов. Это их руками создавались мощь и величие сегодняшней Японии.

Токио — перенаселенный город. И тем не менее на каждом шагу пестреют рекламные афиши и плакаты о сдаче внаем квартир и коттеджей.

В первую очередь крышу над головой теряют те, кто остался без работы, инвалиды и старики, пенсии которых не хватает даже на то, чтобы снять угол в самой дешевой ночлежке.

Оставшись без крова и средств к существованию, многие японские бездомные являют собой довольно неприглядное зрелище. Это опустившиеся и утратившие способность к какой-либо деятельности бродяги.

Токийский муниципалитет ежегодно выделяет на содержание ночлежных домов для поденных рабочих около 700 миллионов иен. Однако двести ночлежных домов и шестьдесят приютов квартирного типа (площадь «квартиры» в них составляет 3,3 квадратного метра) способны вместить лишь 12 тысяч человек.

В Токио эта проблема усугубляется еще и общим жилищным кризисом. Примерно 15 процентов квартир и жилых домов по метражу и уровню удобств находятся ниже минимальных стандартов, а 58 процентов — ниже средних норм. Лишь каждая десятая семья имеет возможность поселиться в муниципальной, сравнительно недорогой квартире.

1987 год объявлен ООН Международным годом обеспечения жильем бездомных. Но японское правительство не спешит облегчить участь своих соотечественников. Все больше и больше бездомных ночует на улицах японских городов. Картонные коробки, заменяющие им жилье, можно увидеть даже неподалеку от парламента.

В. ТИЩЕНКО.
соб. корр. АПН.

Токио.

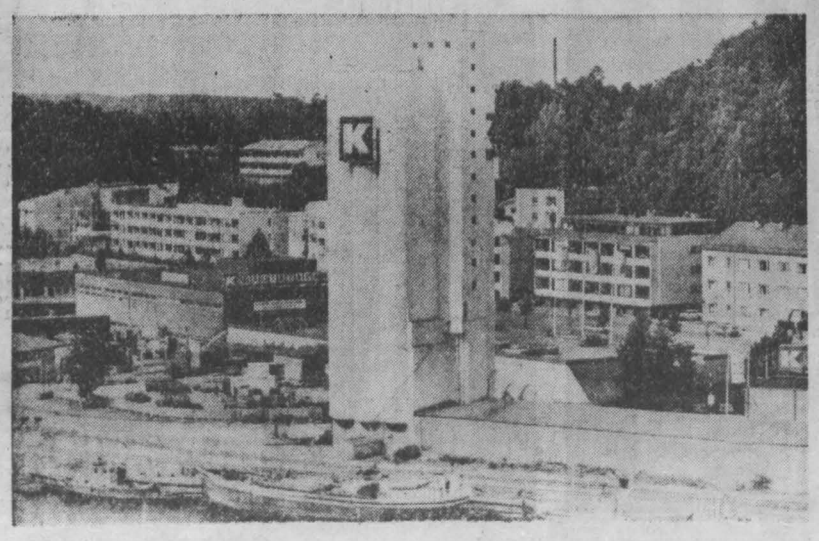

Савонлинна — один из курортных городов Финляндии. Благодаря своим красотам он привлекает внимание многочисленных туристов. Здесь ежегодно проходят традиционные оперные фестивали.

НА СНИМКЕ: в одном из уголков города.

Фотохроника ТАСС.

РЕКЛАМА РЕКЛАМА РЕКЛАМА РЕКЛАМА РЕКЛАМА

КИНО * ТЕАТР * ЦИРК * ФИЛАРМОНИЯ

ДОМ КИНО «МОСКВА». Большой зал. Новый цветной художественный фильм ВВЕРХ ТОРМАШКАМИ, две серии (10, 12-40, 15-20, 18-10, 20-50—детям смотреть не рекомендуется). Малый зал. Художественный фильм ИКО — ОТВАЖНЫЙ ЖЕРЕБЕНОК (10, 12, 14 —для детей). Цветной художественный фильм ГРОГ (16, 17-40, 19-20, 21).

«ЮБИЛЕЙНЫЙ». Новые цветные художественные фильмы: ОЧЕНЬ СТРАШНАЯ ИСТОРИЯ (10—для детей). ВВЕРХ ТОРМАШКАМИ, две серии (12, 15, 18, 20-40 — детям смотреть не рекомендуется).

«КОСМОС». Для детей художественные фильмы: ЗЛОВРЕДНОЕ ВОСКРЕСЕНЬЕ (9, 11, 13, 15). ЧУЧЕЛО, две серии (10, 12-30, 15-30). К фестивалю Индии в СССР. Неделя индийского фильма. Художественные фильмы: КАК ТРИ МУШКЕТЕРА, две серии (17, 20). ВСЕМОГУЩИЙ, две серии (17-50, 20-30).

«ВРЕМЯ». Новый научно-популярный фильм ЭНТУЗИАСТЫ (РАССКАЗЫ ИЗ ИСТОРИИ СОВЕТСКОЙ НАУКИ) (10, 13). Художественные фильмы: АКТРИСА И ТРАНСИЛЬВАНЦЫ (11-10, 14-10, 19, 21). Показ фильмов по театральному принципу. АГОНИЯ, две серии (16).

«ОКТЯБРЬ». ЗООПАРКУ СНЯТСЯ СНЫ (15). ИДИ И СМОТРИ, две серии (17, 20).

«МЕТАЛЛУРГ». ВОЖДЬ БЕЛОЕ ПЕРО (14-30). ТУТСИ (МИЛАШКА) (16, 18, 20).

«ПРОГРЕСС». ПУТЕШЕСТВИЕ ПО РЕКЕ С КУРИЦЕЙ (10, 14). ОДИНОКАЯ ЖЕНЩИНА ЖЕЛАЕТ ПОЗНАКОМИТЬСЯ (11-30, 16, 17-50, 19-30, 21-30).

«КОМСОМОЛЕЦ». ТРИ ТОЛСТЯКА (15). НОВЫЕ СКАЗКИ ШАХЕРЕЗАДЫ, две серии (17, 20).

ДК имени 50-летия ОКТЯБРЯ. ДВОЙНИК ПРИХОДИТ НА ПОМОЩЬ (13, 15, 17, 19, 21).

ДК СТРОИТЕЛЕЙ. ФАЛЬШИВЫЙ ПРИНЦ (14-30). ШАКТИ, две серии (16-30). САМРААТ, две серии (19).

ДК ПРОИЗВОДСТВЕННОГО ОБЪЕДИНЕНИЯ «АЗОТ», ТАЮЩИЕ ОБЛАКА, две серии (16, 19).

ДК ШАХТЕРОВ. МАУГЛИ (13-30). РЕДКАЯ ПОРОДА (15, 17-30, 19-30).

ДК КОКСОХИМЗАВОДА. ПРОИСШЕСТВИЕ НА УЛИЦЕ ПАЛАНК (15—для детей). ПАПАШИ (17, 19, 21—детям смотреть не рекомендуется).

КЛУБ ГРЭС. ВАРВАРА-КРАСА, ДЛИННАЯ КОСА (15). ОДИНОКАЯ ЖЕНЩИНА ЖЕЛАЕТ ПОЗНАКОМИТЬСЯ (17, 19, 21).

КЛУБ ШАХТЫ «СЕВЕРНАЯ». СОЗДАНЫ ДРУГ ДЛЯ ДРУГА, две серии (17, 20).

КЛУБ ВОГ. СКАКАЛ КАЗАК ЧЕРЕЗ ДОЛИНУ (19—с субтитрами).

ВИДЕОКАФЕ «НОГРАДСКОЕ». Новый детский фильм ЗООПАРКУ СНЯТСЯ СНЫ (11, 12-30), НОВЫЕ СКАЗКИ ШАХЕРЕЗАДЫ (14-30). Новый индийский фильм ВВЕРХ ТОРМАШКАМИ (18, 20-30).

МОЛОДЕЖНЫЙ ЦЕНТР ДОСУГА. Кафе «Льдинка». Художественный фильм КИНГ-КОНГ (16). Музыкальная программа с участием групп «ДИП ПЕПЛ» и «ВАЙТСНЭК» (18-30). Художественный фильм ОДИНОКИЙ ВОЛК (21).

21 СЕНТЯБРЯ

ПЛЕНУМ ПРАВЛЕНИЯ СОЮЗА КОМПОЗИТОРОВ СССР. ВСЕСОЮЗНЫЙ ФЕСТИВАЛЬ «СОВЕТСКАЯ МУЗЫКА — 70-ЛЕТИЮ ВЕЛИКОГО ОКТЯБРЯ». Органный зал филармонии. КАМЕРНЫЙ КОНЦЕРТ. В программе камерно - инструментальные и камерно-вокальные произведения композиторов Москвы, Ленинграда, Эстонии, Украины, Молдавии, Белоруссии. Начало в 12 час. Большой зал филармонии. КОНЦЕРТ-ОТКРЫТИЕ. Исполнители: СИМФОНИЧЕСКИЙ ОРКЕСТР КУЗБАССА, МАГНИТОГОРСКАЯ ГОСУДАРСТВЕННАЯ ХОРОВАЯ КАПЕЛЛА. Дирижеры В. БАРСОВ, Д. ЛИСС, ЭСТРАДНО-СИМФОНИЧЕСКИЙ ОРКЕСТР ГОСТЕЛЕРАДИО СССР. Дирижер А. ПЕТУХОВ. В. ТОЛКУНОВА, солисты и авторы песен. Начало в 18 час. 30 мин.

ДОМ КИНО «МОСКВА». Большой зал. Новый художественный фильм АПЕЛЛЯЦИЯ (13-40, 18-10, 20-10). Художественный фильм БАЙКА (16, 11-50, 16-20, 21-50). Хронинально-документальные фильмы СЦЕНЫ У ФОНТАНА (к сеансу в 13-40). Премьера фильма (к сеансу в 18-10). Малый зал. Киносборник мультфильмов ЧЕБУРАШКА ИДЕТ В ШКОЛУ (10, 12, 14—для детей). Цветной художественный фильм ВОСПОМИНАНИЕ (16, 17-30, 19-40, 21-20).

«ЮБИЛЕЙНЫЙ». Цветной мультипликационный фильм МАУГЛИ (10—для детей). Новые цветные художественные фильмы: МИРАЖИ ЛЮБВИ (14-30, 16-30, 18-30). ВВЕРХ ТОРМАШКАМИ, две серии (11-30, 20-30).

«КОСМОС». Для детей киносборник мультфильмов МОРОЗИКИ-МОРОЗЫ (9, 11, 13, 15). Новый художественный фильм ПУТЕШЕСТВИЕ ПО РЕКЕ С КУРИЦЕЙ (10, 12, 14, 15-30). Художественные фильмы: ДЕТСКАЯ ПЛОЩАДКА (17, 19-30, 21-30). КУРЬЕР (16-30, 19, 21).

«ВРЕМЯ». Новый научно-популярный фильм СЫНЫ ОТЕЧЕСТВА (РАССКАЗЫ ИЗ ИСТОРИИ СОВЕТСКОЙ НАУКИ) (12, 15). Художественные фильмы: ДОНСКАЯ ПОВЕСТЬ (16), КОМИССАР ПОЛИЦИИ ОБВИНЯЕТ (10, 13, 18, 21).

«ПРОГРЕСС». Киносборник мультфильмов КАК ЕЖИК И МЕДВЕЖОНОК МЕНЯЛИ НЕБО (10, 14). НАГРАДИТЬ (ПОСМЕРТНО) (11-30, 17-50, 21-30). БАЛТИЙЦЫ (16, 19-30).

ДК имени 50-летия ОКТЯБРЯ. ДВОЕ НА ОСТРОВЕ СЛЕЗ (14, 16, 21 — детям смотреть не рекомендуется). ПРИСТУПИТЬ К ЛИКВИДАЦИИ, две серии (18-30).

ДК ШАХТЕРОВ. СКАЗАНИЕ О ХРАБРОМ ХОЧБАРЕ (16-30, 18-30, 20-30).

КЛУБ ГРЭС. ПОЩЕЧИНА, КОТОРОЙ НЕ БЫЛО (17-15, 19, 21).

ВИДЕОКАФЕ «НОГРАДСКОЕ». ЗООПАРКУ СНЯТСЯ СНЫ (11, 15). ТАБОР УХОДИТ В НЕБО (19-20). Детективный фильм ФАЛЬШИВАЯ ИЗАБЕЛЛА (21).

ИЗДАТЕЛЬСТВО «КУЗБАСС» ПРИГЛАШАЕТ
на постоянную работу
кассира, слесаря-вентиляционщика, курьера.
Обращаться по тел. 52-66-89 —отдел кадров.

ВНИМАНИЮ ПОКУПАТЕЛЕЙ!

Магазин № 139 «Дом книги» предлагает десятитомное издание «Ленин В. И. Избранные сочинения» стоимостью 14 руб. 80 коп.

Миллионы трудящихся стремятся к ленинским книгам, откуда они черпают знания, силу и вдохновение для великих свершений. Труды В. И. Ленина содержат огромное идейно-теоретическое богатство. Они — неиссякаемый источник революционной мысли и революционного действия.

В десятитомное издание включены основополагающие ленинские работы: «Что такое «друзья народа» и как они воюют против социал-демократов?», «Развитие капитализма в России», «Что делать?», «Империализм как высшая стадия капитализма», «Государство и революция», «Очередные задачи Советской власти» и многие другие.

В произведениях В. И. Ленина получило дальнейшее всестороннее развитие учение К. Маркса и Ф. Энгельса. В. И. Ленин обогатил марксизм, все его составные части — философию, политическую экономию, научный коммунизм—важными открытиями и выводами применительно к новой исторической эпохе.

Важнейшее место в десятитомном издании занимает разработанное Лениным цельное учение о партии, ее руководящей и направляющей роли, ее идеологических, политических и организационных основах, стратегии и тактике. Ленин был не только создателем партии, но и ее вождем, руководителем. Партия непобедима, учил Ленин, если она умеет сблизиться с широкими массами трудящихся, всегда быть в гуще масс и вести их за собой, не только учить массы, но и учиться у масс, если она способна завоевывать на свою сторону большинство в рабочем классе, в крестьянстве, во всех слоях трудящихся. Без руководства марксистской партии, указывал Ленин, вооруженной передовой революционной теорией, рабочий класс не в состоянии выполнить свою историческую роль гегемона трудящихся масс, строителя нового, коммунистического общества.

Великим научным подвигом Ленина была разработка теории социалистической революции. Обосновав закон неравномерности экономического и политического развития капитализма на его империалистической стадии, Ленин сделал крупнейшее со времени Маркса открытие о возможности в эпоху империализма победы социализма первоначально в немногих или даже в одной, отдельно взятой стране. Этот вывод — сердцевина ленинской теории социалистической революции— полностью подтвержден революционной практикой.

В произведениях, включенных в настоящее издание, показан многогранный опыт Октябрьской революции, ее основные закономерности и особенности, коренные политические, экономические и социальные проблемы, присущие переходному периоду от капитализма к социализму.

Публикуемые в настоящем издании последние статьи и письма В. И. Ленина, написанные в декабре 1922 — марте 1923 годов, явились важнейшим этапом разработки ленинского плана построения социализма.

Настоящее издание подготовлено на основе Полного собрания сочинений В. И. Ленина. Оно включает наиболее крупные, важнейшие ленинские труды. Издание рассчитано на широкий круг партийного, комсомольского и профсоюзного актива, на всех читателей, проявляющих интерес к изучению идейно-теоретического наследия В. И. Ленина.

Десятитомное издание Сочинений сопровождается научно-справочным аппаратом, который поможет читателю в изучении трудов В. И. Ленина. В него входят: общее предисловие к изданию, предисловие к каждому тому; примечания к историческим событиям, отдельным фактам, органам печати и т. п.; именной указатель с краткими биографическими справками об упоминаемых лицах и предметный указатель.

Приглашаем посетить магазин «Дом книги», который расположен по адресу: проспект Ленина, 125. Проезд всеми видами транспорта до остановки «Ул. Вороплова». Телефон для справок 55-36-71.

Облинторг.

УВАЖАЕМЫЕ ПОКУПАТЕЛИ!

С 21 по 23 СЕНТЯБРЯ

КЕМЕРОВСКОЕ ОБЪЕДИНЕНИЕ «РОСТЕКСТИЛЬТОРГА» совместно со СПЕЦИАЛИЗИРОВАННЫМ МАГАЗИНОМ № 23 «ТКАНИ» КЕМЕРОВСКОГО ГОРПРОМТОРГА и КАМВОЛЬНО-СУКОННЫМ КОМБИНАТОМ г. Ленинск-Кузнецкий проводят РАСШИРЕННУЮ ПРОДАЖУ ШЕРСТЯНЫХ ТКАНЕЙ К ОСЕННЕ-ЗИМНЕМУ СЕЗОНУ. В этом мероприятии примет участие Кемеровский Дом моделей.

Шерстяные ткани универсальны по своему назначению— одна и та же ткань может использоваться для платьев, юбок, брюк, пиджаков, курток, блузонов. Популярными у молодежи остаются брюки из шерстяных суконных тканей различного оформления.

В широком выборе будут предложены ткани в мелкую и крупную клетку, полоску, «елочку», меланжевые и гладкокрашеные фланели. Богат и разнообразен ассортимент драпов и пальтовых тканей — свыше 50 видов, костюмных тканей — более 140 видов производства разных комбинатов страны. Почетное место в «шерстяной» моде отведено платью. В широком обновленном ассортименте будут предложены платьевые ткани производства Ленинск-Кузнецкого комбината. Это ткани с мягким теплым ворсом «Марта», «Даурия», «Фрезя», «Верхотомка», «Ускорение», «Таежная», «Фламинго» и другие пользующиеся спросом у покупателей ткани—«Аджера», «Десняжка», «Таманъ», «Кемеровчанка».

22 сентября в 15 часов будет организована демонстрация моделей одежды и проведена покупательская конференция.

В магазине работает стол раскроя. Ткани можно приобрести за наличный расчет и в кредит.

ДОБРО ПОЖАЛОВАТЬ ЗА ПОКУПКАМИ!

Адрес магазина «Ткани»: ул. Весенняя, 19. Телефон «Ростекстильторга» 28-80-00.

Кемеровоторгреклама.

К СВЕДЕНИЮ ПРЕДПРИЯТИЙ И ОРГАНИЗАЦИЙ г. КЕМЕРОВО, ОБЛАСТИ И АЛТАЙСКОГО КРАЯ!

Кемеровский магазин химреактивов ПРИНИМАЕТ заявки на химические реактивы на 1988 год до 1 декабря 1987 года.

Обращаться: г. Кемерово, 13, ул. Обская, 1, тел. 22-94-36.

ВАШЕ ВОСКРЕСЕНЬЕ

досуг

Северная сказка

За тысячи километров от Кузбасса лежит та далекая северная земля, где когда-то родилась сказка русских деревянных Кижей. Сработанная только одним топором часто безвестных крепостных зодчих, чудом сохранилась она до наших дней.

Однажды о рукотворных творениях мастеров прежних веков в книге Евгения Осетрова «Живая древняя Русь» прочитал гидромониторщик управления по профилактике, тушению подземных пожаров и рекультивации земель объединения «Ленинскуголь» Алексей Тихонович Антокин. И решил он попробовать повторить в деревне ту чудесную сказку. Имея перед собой лишь фотографии различных деревянных памятников, сделанные в Кижах, Алексей Тихонович вырезал первый макет понравившейся ему церковки в одну десятую натуральной величины.

С тех пор год шел за годом, и в скромном домике на краю шахтерского города появлялись собственные миниатюрные Кижи. Сам Алексей Тихонович в дальних северных краях не бывал. Зато тот, кто приходил на его первую персональную выставку, открытую в городском краеведческом музее, выходил из маленького зальчика, как из машины времени: сегодня он наяву прикоснется к живой истории [illegible] народа.

НА СН[illegible] А. Т. Антокин за [illegible]ой.

Ю. ЗАБРОДИН.

г. Ленинск-Кузнецкий.

обсудим?

Такси со взломом

Хочу рассказать, как уезжал я в один из вечеров с Кемеровского железнодорожного вокзала в центр города, к гостинице «Кузбасс».

Мы с женой провожали родственников на московский поезд, который теперь отправляется почти в одиннадцать часов вечера. Проводили и решили домой добираться на такси: темно, да и погода очень уж скверная. Но... государственные таксомоторы куда-то исчезли, как и не было их. Зато так называемых частников хоть отбавляй — вся привокзальная площадь забита их машинами. Вот на одной из таких машин мы с женой и уехали, заплатив за дорогу — сколько бы вы думали? — три рубля! На счетчике бы отбило от силы полтинник.

Мне кажется, подобное положение в нашем городе сохраняется во многом потому, что никто всерьез организацией кооперативов по перевозке пассажиров не занимается. А этим охотно пользуются «жучки». В этом году мы с женой были в Адлере. Там частный извоз очень распространен, и там существуют договорные цены на услуги, но не такие же, как в Кемерове. В Адлере личные машины, владельцам которых дано право перевозить пассажиров, снабжены табличками «такси», но самое главное в том, что машин таких много. Видимо, в Адлере все водители, кто хотел этого, получили право извоза. У нас же подобный кооператив существует (если еще существует) в обстановке полной секретности. А тем временем нас обслуживают так, что это больше похоже на грабеж.

Т. ТАРАНЕНКО.

Красная цена в базарный день

Полемические заметки репортера

Базар — слово тюркское, и наш горожанин постепенно его забывает, заменив более благозвучным — рынок. Сначала он был колхозным, потом городским, а теперь с полным правом может называться кооперативным — передан под начало райпотребсоюза. И теперь рабочее место заместителя председателя Кемеровского райпотребсоюза Г. П. Бероевой здесь, на рынке. Впрядачу и директор новый — Г. П. Клейн. Но человеку, что привез свой товар сегодня для продажи, много ли дела до кадровых перемещений в руководстве? Конечно, он заинтересован в быстром и качественном обслуживании, в максимальной помощи, в доброжелательном к себе отношении, но спроси любого за прилавком или рядом с ним, знает ли он директора...

— Конечно, знаем, — говорит водитель «Узагропромтранса» Владимир Николаевич Пермяков. — Проделать путь в три тысячи километров, да еще со скоропортящимся грузом, виноградом, не зная, к кому едешь, нельзя. Да вот и они, два рефрижератора из краев столь далеких, что пару лет назад и представить было нельзя. Вспомнить, сколько рогаток стояло на пути вывоза южных огородных даров на сибирские рынки! Конечно, перекупщику и спекулянту надо закрывать пути к наживе, но ведь с водой выплескивали и ребенка. Запреты и преграды не способствовали обилию на столе сибиряка.

— Сами договариваемся, — говорит Г. П. Бероева, — привлекаем к этому делу вновь образованные кооперативы. Главное, чтобы товар был на рынке, и чем больше его будет, тем дешевле...

Впрочем, насчет дешевизны на базаре сказано больше с надеждой на ближайшее, будем надеяться, будущее. Подходим к прилавку, где мед продают.

— Откуда, гражданочка?

— Мурюкские мы, берите, не пожалеете, семь рубликов за килограмм.

— Не дорого ли?

— А медосбор нынче неважный, себе в убыток кому хочется продавать?

Рядом кооперативный прилавок, там мед на два рубля дешевле. Но вот очереди за ним что-то нет. Правильно, качество похуже. А почему? Ведь задача кооператора проста до предела: взял тот же самый мед с личной пасеки, перегрузил его в свой бидон. Видимо, на пути продукция претерпевает еще перегрузки?

Подходим к мясному прилавку. Кило свинины — три с полтиной. Кооперативная — на 30 копеек дешевле. Вид у продукции частника лучше.

— Все верно, соглашается директор Клейн. — Бюро торговых услуг чаще всего покупает то мясо, что не разошлось за день. Скажем, слишком жирное. А представьте, что холодильник не работает...

И представлять нечего, потому что многомесячная баталия администрации рынка с «Росторгмонтажем» окончилась ничем: пришлось брать на полставки холодильщика. Вообще отношения со смежниками здесь вполне базарные. 27 лет не было капитального ремонта здания Кемеровского крытого рынка, и, наконец, в этом году расписаны сроки и исполнители. Еще месяц назад здесь должна была кипеть работа управлений таких солидных организаций, как «Кемеровопромстрой», «Кемеровогражданстрой», «Запсибтехмонтаж». Дело к зиме, а за теплое время года мощные строительные управления сумели... приставить лестницу к стене. Поволновались и успокоились «квартиранты»: в подвальных помещениях рынка, предназначенных для улучшения обслуживания продавцов и развития собственной технической базы, расположились до десятка не имеющих к торговому делу отношения организаций — от аптекарей до библиотекарей.

Самое главное дело у рынка — способствовать снижению цен. Но вот как оно выполняется, не самотеком ли? Планируются и осуществляются выезды бюро торговых услуг на село. Представим на минуту колхозника, вырастившего немалыми трудами полноценную свинью. Вариант первый, самый трудоемкий: сам обрабатывает, сам везет на рынок. Вариант, по мнению рыночных работников, их мало устраивающий. Но есть другой: сдать мясо в заготконтору, благо заготовитель с весны кружит у двора. Или еще лучше: сдать в колхоз, помогая родному хозяйству в выполнении плана мясосдачи. Или совсем хорошо: согласиться с председателем кооператива, забирающего продукцию со всеми потрохами. Что же у нас получается?

Свинья одна, а заготовителей четыре? Интересуюсь, как насчет раздела зон влияния. Кесарю чтобы кесарево, без нездоровой конкуренции, способствующей только одному — повышению цен.

А никак. Лихой налет на деревню по-прежнему один из главных способов расширения сферы рыночных услуг.

Но все же холодный лед застоя, образовавшийся из жидкой самотечной водицы, похоже, тает. Свой прилавок получил совхоз «Береговой». Обещают выходить с плодоовощной продукцией совхозы «Забойщик» и «Тепличный». Публикуются объявления о самой большой нынче осенней ярмарке, в которой приглашаются участвовать все.

Базар все-таки есть и будет, и дело совсем за небольшим — чтобы цены на нем были красными и для продавца, и для покупателя.

Н. КУЗНЕЦОВ.

г. Кемерово.

Домино в картинках

Новый вид продукции освоен на Новокузнецком заводе металлоизделий — здесь выпущено две с половиной тысячи комплектов детского домино. Привычные точки на «костяшках» заменяют рисунки насекомых и цветов. В дальнейшем намечается выпускать такой продукции не менее двух тысяч партий в месяц. Готовятся металлисты к выпуску и еще одной разновидности популярной игры — занимательного домино.

А. АНТОНОВ,
корр. «Кузбасса».

г. Новокузнецк.

найден клад!

С эмблемой сибирского герба

Урожайным оказался огород у семьи Лавринович из деревни Балахнино, что неподалеку от центральной усадьбы совхоза «Литвиновский». В прошлые годы нет-нет да и выкопает вместе с картофелем кто-нибудь из Лавриновичей старинную медную монету. Особого значения этому как-то не придавали: мало ли каких реликвий не находилось в этой сибирской деревне.

Но того, что довелось собрать нынче, не ожидал никто. Владимир Марьянович Лавринович решил отодвинуть полусгнившее бревно, лежащее у края изгороди с незапамятных времен. Под ним, среди черепков, бывших когда-то кувшином, оказался клад медных монет, хорошо сохранившихся. Находка заинтересовала сотрудников областного краеведческого музея, которому было передано содержимое клада. Это больше 200 монет двух-, пяти- и десятикопеечного достоинства общим весом более 12 килограммов. Дата их выпуска — 1760—1793 годы.

— Монеты представляют большую нумизматическую и историческую ценность, — рассказывает научный сотрудник музея Л. Ф. Кузнецова. — Уникальность их заключается в том, что чеканены они были на Колыванском монетном дворе и имели хождение только в Сибирской губернии. От общероссийских они отличаются своеобразным гербом: на оборотной стороне изображение двух соболей, поддерживающих щит под градской короной. Музей обладает несколькими подобными находками из монет, но такой клад найден впервые в Кузбассе. Его предстоит еще классифицировать, изучить, что, конечно же, откроет еще одну страницу в истории нашего края.

Кстати, об истории. Выпуск таких монет был вызван тем обстоятельством, что на Колыванских рудниках в то время добывалась руда, в которой содержалась примесь золота и серебра. Правда, незначительная, почему и было решено пустить серебристую медь на чеканку сибирских денег. Из одного пуда металла выходило монет различного достоинства на 25 рублей. Богатство по тем временам немалое. По всей видимости, оно принадлежало зажиточному лицу, а закопан клад был на рубеже 1800 года, т. к. подобные монеты выпускались только до 1781 года.

В скором будущем эта уникальная коллекция будет экспонироваться в музее.

Е. САЛЕНКО.

г. Кемерово.

рекомендуем побывать

Вернисаж молодых

В выставочном зале Кемеровской организации Союза художников РСФСР (ул. Дзержинского, 6) состоялось открытие экспозиции работ молодых художников — выпускников Ленинградского института живописи, скульптуры и архитектуры имени И. Е. Репина.

Живописец А. Казанцев (единственный пока из пятерых член Союза художников), скульпторы Л. Каменева и В. Войнов, график А. Нагорный, живописец А. Осипов живут и работают в Кемерове. Двое из них — Нагорный и Осипов — преподают в художественном училище, остальные трудятся в художественном фонде. Выставка на улице Дзержинского не первая, в которой им доводится принимать участие.

Посетитель имеет возможность как бы заглянуть в будущее изобразительного искусства Кузбасса, имеющего уже в своем активе значительные имена, интересные достижения, многие из которых связаны с художественной школой Ленинграда. В первые послевоенные годы, когда в Кемерове только складывалась собственная группа художников, в среде профессионалов Р. Берга, Н. Бачинина (имевшего членство в Союзе художников), А. Кирчанова, Ю. Лобузнова, И. Чермянина смело занял свое место первый местный художник, получивший образование в институте имени Репина, П. Чернов. Позже в Кузбассе становятся широко известны имена его «однокашников» — монументалистов Р. Галкова и Н. Новосельцева, графика В. Сотникова, искусствоведа В. Откидач.

Связь с родным краем крепилась во все годы существования Кемеровского отделения Союза художников, она выражалась во взаимных творческих командировках, в специальных выставках, одна из них как раз и работает сейчас. Посетителю будет небезынтересно познакомиться с мягкой манерой скульптора Л. Каменевой, ученицей знаменитого отечественного ваятеля Б. Пленкина, который, кстати, в свое время также работал на земле Кузнецкой, оставив в Кемерове скульптурный портрет рабочего (установлен в Заводском районе), а в Новокузнецке — памятник В. Маяковскому.

Не оставят равнодушным зрителя и скульптурные композиции В. Войнова, такие как «Шахтеры Кузбасса», фигура Николая Рериха. Композиция Войнова, посвященная рабочей гвардии нашей области, еще раз убеждает в том, насколько значительны наши местные возможности. На площади, что расположена против цирка в Кемерове, много лет стоит камень, надпись на котором сообщает, что тут будет воздвигнут памятник «Шахтерская слава». Почти двадцать лет московский скульптор Н. Портянко и московский же архитектор В. Соколов трудились над проектом означенного памятника. В этом году в Кемеровском отделении Союза архитекторов РСФСР прошло обсуждение работы москвичей.

Авторы предложили гигантскую колонну с десятиметровой фигурой на ее вершине. Шахтер, разумеется, в робе, правая нога его выдвинута вперед, правая рука воздета к небесам — есть ли более точная иллюстрация застоя в монументалистике? К чести наших художников и архитекторов «шедевр» был безоговорочно отклонен. Теперь объявляется всесоюзный открытый конкурс на проект памятника шахтерам в Кемерове. И вот в этом-то конкурсе примут, наконец, участие наши местные скульпторы.

У Войнова, судя по тому, что он выставил сегодня, есть возможности сисло вести это творческое соперничество.

Нет смысла перечислять все работы, представленные на выставке, как вообще нет смысла словом передавать обаяние пластического, изобразительного искусства. Это надо видеть воочию.

Б. СИНЯВСКИЙ.

НА СНИМКАХ: композиция В. Войнова «Шахтеры Кузбасса»; открытие выставки.

издано в Кемерове

Новая встреча

Вышел из печати сборник повестей, рассказов и очерков Владимира Мазаева «Праздник возвращения».

В новой книге писателя помещены произведения уже широко известные, получившие настоящее признание, хотя до сей поры большей частью не выходившие отдельным изданием или в сборнике. Так, повесть «Дамба», открывающая книгу, впервые была опубликована в прошлом году журналом «Наш современник», а в сентябре этого года инсценированные ее страницы прозвучали по Всесоюзному радио. В «Нашем современнике» был помещен и рассказ «Танюшка», которым заинтересовались и зарубежные издатели. Едва увидел свет журнал, как рассказом заинтересовались чехословацкие издатели.

В. БОРИН.

ТВ

20 сентября

I ПРОГРАММА

Передачи ЦТ.

7.00 «90 минут».
8.30 Ритмическая гимнастика.
9.15 Гиряк «Спортлото».
9.30 «Будильник».
10.00 «Служу Советскому Союзу!»
11.00 «Утренняя почта».
11.30 «Киноафиша».
12.30 «Музыкальный киоск».
13.00 «Сельский час».
14.00 «Здоровье».
14.45 «Обратная связь». Итоги школьного выпуска программы «12-й этаж».
15.20 Концерт мастеров искусств и творческой молодежи Казахской ССР.
17.15 «Наш дом». Тележурнал.
18.00 «Международная панорама».
18.45 Играют заслуженный артист РСФСР М. Рожков (балалайка) и Ю. Чернов (гитара).
19.05 Мультфильм.
19.15 Премьера телеспектакля. «Совершенно невероятное происшествие, или Граф Калиостро».
20.50 «Прожектор перестройки».
21.00 «Время».
21.30 Премьера фильма-концерта «Приглашает Галина Писаренко».
22.35 Новости.
22.40—23.20 А. Вампилов. «Дом окнами в поле». Телеспектакль.

II ПРОГРАММА

Передачи ЦТ.

8.00 «На зарядку становись!».
8.15 К Дню работников леса. Документальный фильм «Дубрава».
8.45 «Деревья на асфальте». Художественный фильм.
10.05 Д. Шостакович. Соната для альта и фортепиано.
10.45 «Русская речь».
11.15 Программа Украинского телевидения.
12.10 Художественная гимнастика. Чемпионат мира.
13.10 «Мир и молодежь».
13.45 Концерт лауреатов второго Всесоюзного фестиваля народного творчества в Московской области.
14.40 Фестиваль национальных театров страны. Премьера фильма - спектакля Латвийского ТЮЗа имени Ленинского комсомола «Центрифуга».
16.25 Мультфильм.
16.45 Реклама.
16.50 «Западня». Художественный фильм.
17.50 Международный фестиваль телепрограмм народного творчества «Радуга». «Искусство народов» (Ливия).
18.15 Баскетбол. Межконтинентальный кубок. Мужчины. Полуфинал.
19.30 Художественная гимнастика. Чемпионат мира.
20.15 «Спокойной ночи, малыши!»
20.30 «Дом на околице». Документальный фильм.
20.50 «Прожектор перестройки».
21.00 «Время».
21.30 «Переворот по инструкции № 107». Художественный фильм.
23.00—00.45 Футбол. Чемпионат СССР. «Динамо» (Киев) — «Спартак».

Общественные приемные «Кузбасса»

В Кемерове с 10 до 15 часов прием ведут:

понедельник — **И. Я. Кирилин**

вторник — **Г. В. Архангельский**

четверг — **В. А. Цехина.**

В среду — с 15 до 17 часов принимает старший государственный нотариус 1-й Кемеровской нотариальной конторы **Г. Г. Чечулина.**

В Ленинске-Кузнецком (в помещении редакции газеты «Ленинский шахтер») во вторник, 22 сентября, с 14 до 19 часов прием ведет **Б. В. Радыгин.**

В Прокопьевске (в здании Рудничного райисполкома) в понедельник, 21 сентября, с 10 до 14 и с 18 до 20 часов прием ведут **В. А. Белоголовкин** и **Р. И. Бобылина.**

В Междуреченске (в помещении редакции газеты «Знамя шахтера») в понедельник, 21 сентября, с 17 до 19 часов прием ведет **И. А. Чибисов**

В ЧЕТВЕРГ, 24 СЕНТЯБРЯ, С 17 ДО 19 ЧАСОВ ПРИЕМ ВЕДУТ:

в Юрге (в помещении редакции газеты «Свет Ильича») — **А. Р. Меняйлова** и **Т. С. Самылин;**

в Анжеро-Судженске (в помещении горэлектросети) — **М. Т. Федчук.**

погода

20 сентября днем по области будет облачно, временами дождь, гроза. Ветер южный 9—14 метров в секунду, местами 15—20. Температура 11—16 градусов тепла, по югу до 22. Давление будет падать, влажность существенно не изменится.

Зам. редактора
А. Н. ПАРШИНЦЕВ.

НАШ АДРЕС:

650630, ГСП, г. Кемерово, проспект Октябрьский, 28.

ТЕЛЕФОНЫ:

для справок — 52-32-74, справки по письмам — 52-03-22.

Адрес издательства «Кузбасс»: 650630, ГСП, г. Кемерово, проспект Октябрьский, 28.

Газета выходит 300 раз в году.

Тираж 260 тыс. экз. Объем 2 п. л.

ИНДЕКС 51901

ОП 03901. Заказ № 217.
1 2 3 4 5 6