Орган Кемеровского обкома КПСС и областного Совета народных депутатов

Пролетарии всех стран, соединяйтесь!

# КУЗБАСС

Газета издается с 7 января 1922 года.
211 (19241).
ВОСКРЕСЕНЬЕ, 13 сентября 1987 г.
Цена 3 коп.

# В НАСТУПЛЕНИИ НУЖНА ПОДДЕРЖКА

**Всегда ли редакционные коллективы получают помощь партийных комитетов?**

Такого внимания, как после апрельского (1985 г.) Пленума ЦК КПСС, наша пресса давно не ощущала. Нет семьи, партийного, советского, профсоюзного, хозяйственного руководителя, чей бы рабочий день не начинался со свежего номера газеты, кто бы обошел вниманием теле- и радиопередачи. Об этом свидетельствует значительно выросшие редакционная почта и тиражи областных, городских и районных газет. На газетные страницы, передачи телерадио врывается сама жизнь, звучат голоса участников происходящих перемен, люди высказывают свои мысли, чувства, настроения. Словом, средства массовой информации занимают сегодня важное место в общественно-политической жизни Кузбасса.

В изменившемся во многом содержании наших газет, радио- и телепередач — большая заслуга журналистского корпуса, редакторов изданий. Положительно сказались и внимание, поддержка партийных комитетов. Например, бюро и секретариат обкома КПСС только за последние пять месяцев рассмотрели на своих заседаниях шесть публикаций газеты «Кузбасс», выступлений областного радио, которые поднимали острые проблемы дня — новые методы хозяйствования в экономике, утверждение гласности и демократизации, охрана воздушного, водного бассейнов, лесов и водоемов.

Особое внимание уделяется первоочередным, неотложным задачам перестройки, которые не решаются из-за неразворотливости, инертности ведомств, организаций, отдельных работников. В повседневной жизни нам часто приходится преодолевать трудности, которых могло не быть. Скажем, не всем ребятам к новому учебному году хватает школьной формы, никак не налаживается работа транспорта, торговли, по-прежнему на многих предприятиях нет заботы об условиях труда и быта людей. Спрос партийных комитетов за эти дела сейчас строгий. Первостепенную значимость приобретает теперь контроль прессы за тем, как выполняются партийные решения, появляются ли конкретные дела вместо покаянных слов и горячих заверений.

Актуальные, сложные проблемы все чаще поднимаются на страницах городских и районных газет. Острее и требовательнее звучат голоса авторов публикаций. В первом полугодии эти газеты напечатали около двух с половиной тысяч критических материалов. Уже эта цифра говорит о том, какая трудная борьба идет за реализацию решений XXVII съезда КПСС, что еще не сломлен механизм торможения, немало помех на пути тех, кто занят отлаживанием нового хозяйственного механизма. Значит, о снижении активности журналистов не может быть и речи. А польза от нее во многом зависит от того, какие условия созданы прессе местными руководителями.

В Мариинском горкоме КПСС (приходится еще раз говорить об этом примере, потому что подобных, к сожалению, не так много) все критические публикации газеты «Вперед» берутся на контроль работниками аппарата. Не случайно резко возросли действенность публикаций, боевитость газеты, да и ответы стали деловыми, конкретными, оперативными. Хорошо помню, как в ходе прошлогодней посевной кампании редакционный коллектив, поддержанный горкомом КПСС, требовал от проштрафившихся руководителей хозяйств ответа и принятия мер в два-три дня. И правильно! Скоротечная кампания не дает времени на раскачку.

Ленинск-Кузнецкий районный комитет КПСС, анализируя работу с критическими публикациями газеты «Знамя труда», пришел к выводу, что факты игнорирования критики следует рассматреть на бюро. Эта мера оказалась действенной. Если в прошлом году ответы были даны на треть критических выступлений, то в первом полугодии 1987 года молчальников практически нет.

На какие темы особенно важны критические выступления нашей прессы сегодня? Это прежде всего медленная перестройка партийной и хозяйственной работы, нарушения норм морали, социалистической демократии и дисциплины, невнимание к нуждам людей. Как правило, именно такие материалы привлекают внимание читателей и получают поддержку партийных комитетов. Прокопьевская городская газета «Шахтерская правда», например, под рубрикой «Время диктует стиль» ведет разговор о том новом, что входит в практику работы парторганизаций города, о недостатках в деятельности партийных комитетов. Так, в статье «Ненабранные обороты» газета вскрывает причины пробуксовки во многих сферах деятельности шахты «Зенковская». Кроются они, делает вывод газета, в отставании партийного комитета от требований времени, в неумении оценить обстановку, освоить новые формы деятельности, наладить четкую, эффективную работу. Бюро Зенковского райкома КПСС, обсудив публикацию, не просто признало ее справедливой, но и приняло решительные меры по наведению порядка на шахте.

Столь же действенной оказалась поддержка выступлений своих печатных органов Березовским, Междуреченским, Тайгинским, горкомами, Новокузнецким и Юргинским райкомами КПСС. Во всех этих случаях речь идет о совместных действиях партийного комитета и газеты. А сообща исполненная работа сближает людей, появляются опыт, надежда на будущие успехи. Анализ городской и районной прессы дает немало свидетельств, подтверждающих правило: если газета боевая, смело «влезает» в острые проблемы, значит, за ней — надежное плечо партийного комитета, значит, партийные руководители умело, продуманно направляют работу редакционного коллектива, дают простор для творческого поиска, критического осмысления положения дел.

Но не стоит благодушествовать по этому поводу. Чем глубже процессы преобразований, чем сложнее возникающие задачи, тем ответственнее партийные организации и печать должны анализировать уровень и качество своей работы. Разве редко еще усилия многих редакционных коллективов наталкиваются на невнимание руководителей, не встречают поддержки соответствующих парткомов! Вот цифры. Лишь на 80 процентов критических выступлений журналистов городского и районного звена получены ответы. Выходит, каждая пятая публикация — вхолостую. В молчальниках ходят руководители самых высоких рангов. Скажем, в Тисульском районе — председатель райпо, директора ряда хозяйств, в Белове — главный архитектор города, начальник УЖКХ горисполкома, руководители завода «Кузбассрадио».

Позиция некоторых городских и районных комитетов партии прямо-таки тревожит. Топкинская газета «Ленинский путь» только в 1987 году не получила ответы на каждое третье выступление, кемеровская «Заря» — на каждое второе. И это до сих пор не стало предметом внимания партийных комитетов. А если партийный комитет безразличен к тому, как действует критика, если он не спрашивает с бюрократов, формалистов, «отписчиков», то многие ценные и актуальные выступления оказываются, таким образом, сведенными на нет.

Нет реакции Мысковского горкома партии, исполкома городского Совета народных депутатов на принципиальные материалы газеты «Путь к победе» о плохом строительстве комбикормового завода, о серьезных недостатках в деятельности главного врача горбольницы. Читатели сегодня очень внимательны к печатному (да и к устному) слову. И если тот, кому адресовалась критика, сделал вид, что не заметил ее, то люди прекрасно понимают, что вина в этом не одних газетчиков.

Дело, разумеется, не столько в том, чтобы городской, районный партийный комитет непременно «словесно» реагировал на любое критическое выступление газеты. Плохо, когда за конкретными фактами не усматривается повод для серьезных обобщений, анализа обстановки и принятия соответствующих мер. Вот это снижает мобилизующую роль выступлений прессы, ее влияние на устранение недостатков в экономике, социальной сфере, партийной и общественной жизни области. «Можете взять районную и городскую печать, — говорил на встрече с руководителями средств массовой информации и пропаганды М. С. Горбачев, — и увидите райком, горком, его политическое лицо, отношение к перестройке».

Перестройка идет через человека, прямо касается его интересов, стремлений, чувств, знаний, и в прессе должно быть больше мнений, пожеланий, предложений. Укором партийным комитетам области, их печатным органам надо считать поступающие в центральные, областные инстанции письма о том, что слова нередко расходятся в делами, что многое у нас остается по существу в неподвижности. Кому как не прессе в первую очередь бить в таких случаях тревогу, будить общественное мнение и инициативу, кому как не партийному комитету поддерживать ее в этом!

**В. БЕХТЕР,**
заместитель заведующего отделом пропаганды и агитации обкома КПСС.

**В СОВЕРШЕНСТВЕ** владеет плотницко-столярным ремеслом Василий Владимирович Адамович. Жители Успенки высоко ценят мастера.

Кемеровский район. Фото **А. Блотницкого.**

*письмо в номер*

# НЕ ЖДАЛИ

Осенний день, как известно, год кормит, потому и приехали в страду на помощь селу тысячи горожан. К сожалению, не везде их встречают как добрых помощников.

Второй месяц, например, работают в Шестаковском отделении совхоза «Усть-Сертинский» водители Тайбинской автобазы, чуть меньше — водители из Тисуля и Кемерова, всего одиннадцать человек.

Как же нас встретили здесь? Выделили отдельный дом, выдали кровати и постельное белье и на этом посчитали дальнейшую заботу о наших удобствах излишней. Стены в доме не побелили, печь не только облупилась, но и развалилась. Хорошо, что плиту все таки заменили и даже выдали цинковый бачок для воды и два тазика. Стол в помещении самодельный, вместо стульев — доски на опорах, даже не единой табуретки! Воды попить не из чего, не говоря уже о том, чтобы чайком побаловаться. — чайника не могли выпросить. Смастерили сами кипятильник да в стеклянной банке чай кипятим.

Пока была теплая погода, бачок с водой, чтобы после работы помыться, грели на солнце, сейчас он стоит на плите. А как и где постирать белье? Так и не можем выпросить флягу, чтобы подвозить горячую воду от скотного двора, хотя все время нам ее обещают. Рубашку погладить нечем. Баня на центральной усадьбе, за десятидцать километров. Телевизор для нас — непозволительная роскошь, газету «Кузбасс» доставляют лишь на следующий день после ее выхода. Вот и получается, что мы надолго оторваны не только от домашних уютов от семьи, но и от всего мира.

Работаем на заготовке кормов. Перевозим с полей кукурузу на силос. Рабочий день начинается в девять утра и заканчивается в семь вечера. Первая машина с зеленой массой уходит с поля в половине десятого, а то и позднее, все зависит от состояния комбайнов «КПКУ-75», очень уж часто они выходят из строя. Старенький «ДТ-75» последнее время тоже «заупрямился»: чтобы завести двигатель, трактор нужно двойной тягой потаскать по полю.

И в обед мы теряем напрасно время, в общей сложности полтора-два часа. Едем в столовую в деревню. И хотя от силосной ямы до нее рукой подать, тратим по 25—30 минут, потому что по деревне ни пройти, ни проехать — грязь, рытвины да ухабы. Был случай, груженые машины приходилось вытаскивать из грязи трактором. Отсюда и частые поломки. Говорили мы о том, чтобы обеды и ужины доставляли к месту нашей работы. Да где там! Даже воды не допросишься. Бригадир В. М. Жуков и управляющий В. С. Винников, как говорится, и ухом не ведут.

Соревнование водителей не организовано. Хотя в самом начале сельхозработ приезжали в отделение руководители совхоза и говорили о нем. Довели до нас даже условия соревнования, но на этом все и кончилось.

Норма выработки — восемь рейсов. За каждый следующий — премия 50 коп. и плюс девять копеек за тонну, перевезенную после шести часов вечера. Водители делали от девяти до двенадцати рейсов, а получили в среднем по четыре рубля премии. Говорят, что оплатили только за тонны. А где же обещанная премия за сверхплановые рейсы?

Нет, видимо, у руководителей хозяйства никакой заинтересованности, чтобы мы, водители, работали лучше. Их, похоже, устраивает практика, когда привлеченные из города люди остаются в хозяйствах до «белых мух».

И еще. Не берусь судить о действиях РАПО, но, на мой взгляд, могли бы главным специалистам совхоза на период полевых работ выделить технику полегче, чтобы не мотался по полям на грузовике главный агроном Н. А. Веревкин. А освободившийся грузовик послали бы, скажем, за спичками, чтобы обеспечить ими район. Нет спичек в магазинах деревни Шестаково, а в Усть-Серте их продают не более чем по коробку в руки.

**В. БОГДАНОВ,**
водитель автоколонны № 1237 г. Кемерова.
Чебулинский район.

*госприемка*

# ЕЩЕ ДЕСЯТЬ...

**С января этого года шесть предприятий Кузбасса работают в системе государственной приемки. С нового, 1988 года на госприемку переходят еще десять.**

Вот эти предприятия: Кузнецкий металлургический комбинат, объединение «Азот», заводы Новокузнецкий алюминиевый, Анжерский машиностроительный, «Сантехлит», Гурьевский металлургический, кемеровские опытный ремонтно-механический и электротехнический, Новокузнецкий домостроительный комбинат, Кемеровская мебельная фабрика.

Чтобы госприемка не оказалась для трудовых коллективов полной неожиданностью, определен подготовительный период — с сентября этого года. В сентябре предстоит представить госприемке пять процентов продукции, в октябре—25, в ноябре—50, в декабре—70 и с января — все сто процентов.

На встрече в обкоме партии, которая состоялась с руководителями предприятий, секретарями парткомов, руководителями госприемки, выяснилось, что к этой ответственной акции многие коллективы не готовы. С первых дней госприемки, например, в очень сложных условиях может оказаться Анжерский машзавод со своим устаревшим станочным парком, нехваткой производственных площадей, массой иных проблем. Зная о предстоящей госприемке, здесь практически к ней не готовились. Вот и придется пожинать плоды, порожденные благодушием.

Ряд предприятий, переходящих на госприемку, значительную часть продукции выпускает со Знаком качества. Но и здесь не должны питать иллюзий по поводу того, что госприемка не осложнит работу. Чего греха таить, сейчас руководители зачастую перешагивают через ОТК. Более того, многие эти отделы просто не имеют четкой технической документации на производимые изделия, нет у них необходимых метрологических приборов.

При обмене мнениями представители предприятий и госприемки были единодушны в том, что при переходе на новую систему следует значительно активизировать все формы повышения качества продукции. Но главное здесь — своевременный психологический настрой трудовых коллективов. Надо дойти до каждого рабочего, научить выполнять дело на совесть. А для этого нужно навсегда изгнать с предприятий штурмовщину, научиться работать ритмично изо дня в день, из декады в декаду.

Опыт первопроходцев говорит о том, что госприемка менее болезненно вошла в жизнь там, где отнеслись к ней со всей ответственностью хозяйственники, партийные и профсоюзные комитеты. В ином же случае она принесет сплошные неприятности коллективу, как, например, на кемеровском заводе «Химмаш».

Работа предприятий в условиях госприемки дает в целом обнадеживающие результаты. И вот еще 720 коллективов страны, десять из которых наши, кузбасские, вливаются в эту систему. И мы вправе потребовать от них первоклассную продукцию.

**А. ПАРШИНЦЕВ.**

*Постоянная комиссия СЭВ в Кузбассе*

# ЗАКЛЮЧИТЕЛЬНОЕ ЗАСЕДАНИЕ

Заседание Постоянной комиссии заканчивает работу. Его участники побывали на технических экскурсиях на шахтах и разрезах, встречались с руководителями партийных, советских и хозяйственных организаций Междуреченска, знакомились с городом. Проведена консультация глав делегаций по вопросу «Проблемы развития добычи угля открытым способом».

Состоялось заключительное пленарное заседание, рассмотрена памятная записка о консультации глав делегаций. Затем подписан протокол 65-го заседания комиссии. В нем намечены пути дальнейшего сотрудничества в области угольной промышленности стран СЭВ.

*наши интервью*

# ПО СОВМЕСТНЫМ ПЛАНАМ

**Беседа с министром угольной промышленности СССР М. И. Щадовым**

Михаил Иванович — руководитель советской делегации на 65-м заседании Постоянной комиссии СЭВ по сотрудничеству в области угольной промышленности. Поэтому первый вопрос — традиционный:

**— Почему местом проведения выбран наш край, Кузбасс, Междуреченск?**

— Во-первых, потому что здесь много крупных специалистов в областях, интересующих наших партнеров по СЭВ. Интересен и сам бассейн с его высокопроизводительными предприятиями подземной и открытой добычи, со сложными горно-геологическими условиями. Наконец, здесь применяются все виды технологии добычи угля как из тонких, так и мощных пластов.

Не случайно комплекс КМ-138А, первый в странах социализма автоматизированный комплекс, испытывается именно на «Распадской», в труднейших условиях. Мы уверены, что его модификации найдут широкое применение не только в нашей стране.

Большой интерес зарубежных специалистов вызывают открытые работы. В объединении «Кемеровоуголь», например, перерабатывают в год горных пород больше, чем вся Чехословакия. Поэтому опыт вскрыши и транспортировки огромных масс техникой большой единичной мощности интересует всех, кто занимается карьерной добычей топлива. Кроме того, югославов интересует гидровскрыша. Поляков — место и условия строительства шахты «Антоновская». И почти всех — проблемы строительства жилья, детских учреждений, развития подсобных сельских хозяйств. Интересы самые разные — вплоть до вопросов квартирной платы...

**— В повестке дня — развитие горного машиностроения — один из самых сложных вопросов в угольной отрасли...**

— Для увеличения выпуска техники и создания новых образцов потребуется, разумеется, реконструкция машиностроительной базы. Например, комплекс, испытываемый на «Распадской», мы считаем базовым для создания целого семейства агрегатов для стран СЭВ. В первом квартале будущего года такой же экземпляр пройдет проверку в Чехословакии, еще один — на одной из шахт нашей страны. Серийно выпускать его будет Дружковский завод, на котором сейчас монтируется несколько поточных линий. Микропроцессоры электронной системы управления для него будут поставлять венгерские предприятия. Изготовление других узлов берут на себя предприятия тех стран, где будет добываться топливо этот агрегат, соответствующий лучшим мировым образцам.

**— Какая еще техника на подходе к шахтам и разрезам?**

— О лучшем образце добычной техники мы сказали. Теперь о подготовительной. Создается ряд моделей проходческих комбайнов тяжелого типа. Рекомендован к внедрению, например, 4ПП5. Имея собственную массу 75 тонн, он способен проходить выработки сечением 35 квадратных метров по породам с коэффициентом крепости до 7 по шкале профессора Протодьяконова.

Разработаны комбайны П160 с приводом в 160 киловатт, КП25 мощностью 100 киловатт. А комбайны, применяемые сегодня, модернизируются. Увеличиваются их возможности. Предусматривается оборудование, построенное по принципу модульных систем, обеспечивающее максимальную механизацию технологических процессов в подготовительных забоях и снижение затрат ручного труда. Намечается оснащение проходческих комбайнов и комплексов элементами автоматизации и робототехники, а также средствами диагностики на базе микропроцессорной техники.

Кроме того, совершенствуется другое оборудование — конвейерные линии, подземные электровозы, начался серийный выпуск поездов для шахт.

В парке экскаваторов на разрезах должны занять место модели драглайнов ЭШ-40/85, ЭШ-65/100, ЭШ-100/125. Укрепление и расширение международных связей, надеемся, помогут ускорить массовый выпуск новых образцов.

**— Значит, требуется новый подход и в самой системе налаживания международных связей. Что мешает сегодня этому?**

— Мешает инерция. Надо энергичнее переходить от слов к конкретным делам. Пока же много времени уходит не на саму работу, а на всевозможные согласования. По сей день, например, не стыкуются методики испытаний новой техники. Результаты, полученные в одной стране, не удовлетворяют требования другой. Не всегда вовремя выполняем взаимные обязательства. Надо шире и лучше внедрять экономические методы управления. Отстала система ценообразования. Думаю, надо лучше изучать накопленный в этой области опыт и активнее распространять его.

Кроме того, стоит активнее развивать связи не только со странами СЭВ.

**— Какими вам видятся практические результаты сегодняшней встречи?**

— Думаю, объемы добычи в нашей стране, в ГДР, Монголии, Болгарии, Вьетнаме будут расти. Поэтому увеличится выпуск техники большой единичной мощности. На открытых работах найдет развитие цикличная и циклично-поточная технологии, технологии непрерывного действия.

На подземных работах будем больше внимания уделять добыче из тонких пластов. Серьезная проблема, которая, безусловно, ждет своего решения, — борьба с газодинамикой. С увеличением глубины растет выделение метана, появляются горные удары, выбросы. Надо уделять им больше внимания.

**— И в заключение, Михаил Иванович, назовите хотя бы некоторые из приоритетных тем сотрудничества в рамках СЭВ.**

— К таким относятся: создание систем автоматизированного проектирования угольных предприятий; создание и освоение автоматизированного очистного комплекса, о котором говорилось, и автоматизированных проходческих комбайнов; создание очистного комбайна для мощных пластов на основе комбайна КГО-560 (Польша) и советских комбайнов; создание системы обнаружения подземных пожаров; разработка технологии и оборудования для газификации и химической переработки углей.

Все это заложено в Комплексную программу научно-технического прогресса стран — членов СЭВ до 2000 года и предусмотрено совместными планами работ.

Беседу вел
**В. КЛАДЧИХИН,**
спец. корр. «Кузбасса».

г. Междуреченск.

*тревожный сигнал*

# ...А торговать нечем

Ежегодно в сентябре с прилавков многих овощных магазинов Белова исчезают картофель, свекла, морковь, капуста. Не стало исключением и начало нынешней осени.

— Дело доходит до крайности, — рассказывает начальник орса «Беловуголь» Н. А. Швалов. — Из-за отсутствия картофеля шахтеров в столовых приходится кормить лапшой. Даже больницы не можем обеспечить в достатке свежими овощами.

Этот орс, обслуживающий семь шахтерских поселков, пожалуй, самый крупный в городе. Его товарооборот составляет до 50 процентов от общего количества. В шестьдесят магазинов, имеющих овощные отделы, сорок точек общественного питания необходимо ежедневно завозить не менее пяти тонн картофеля, семи тонн капусты, по тонне свеклы, кабачков, моркови. Но со второго сентября в большинстве магазинов торговля овощами, завоз их в столовые были прекращены. Это при том, что на полях совхоза «Гурьевский», основного поставщика огородной продукции орсу, овощей в избытке.

И вот мы в хозяйстве.

— Готовы хоть сейчас отгрузить вам картофель прямо с поля, — говорит управляющий отделением М. Л. Мельников. — Да вот беда — забирать его некому. Если до первого сентября, когда в хозяйстве работали шефы из Гурьевска и Белова, проблем с отгрузкой овощей особых не было, то сейчас... — он безнадежно разводит руками.

Обстановку прояснил директор совхоза О. М. Уруджобеков. Шефы трудятся на овощном поле хозяйства обычно до первого сентября. Именно до этого числа по нашим заявкам еще можно найти людей. С первого и по 20 сентября их перебрасывают на уборку зерновых, кукурузы, на силос. А мы остаемся на бобах. Отсюда и результаты. Если за последние пять дней августа хозяйство реализовало 90 тонн овощей, то за первую неделю сентября всего 34 тонны.

Переговоры директора с руководителями предприятий ничего не дали. Они не отказываются убирать овощи, но только в период их массовой закладки на зиму. А сейчас никто не хочет распылять силы. В итоге горожане в течение 20 дней сентября лишены возможности иметь достаточный выбор свежих овощей. Если они их все же могут купить на рынке, то как быть столовым?

Со своей стороны работники орса немало сделали для того, чтобы организовать торговлю огородной продукцией: полностью подготовлены и проверены овощехранилища, была идея открыть вечерние базарчики. В овощном магазине поселка Бачатский, например, на удивление широкий ассортимент овощей: отборный картофель, капуста, морковь, свекла, кабачки, даже редиска. Как объяснили работники прилавка, они сами ездят в совхоз «Гурьевский» выбирать овощи, завозят их в свой магазин, благо поставщики расположены рядом. Естественно, не все работники торговли имеют такую возможность. Поэтому понятны их претензии — овощной сезон в разгаре, а торговать нечем.

Выход из создавшегося положения видится один: на первые две декады сентября совхозу «Гурьевский» нужна постоянная бригада на выборке овощей. Предприятия Гурьевска и Белова в состоянии выделить для этой цели 60—80 человек. Тем более что шефы, закрепленные за хозяйством, не сильно переработались в августе. Из 120 человек, например, однажды в совхоз прибыли 60. Не выполняли до конца своих обязательств коллективы шахт «Пионерка» и «Чертинская», разреза имени 50-летия Октября, Бачатской автобазы, ПТУ и другие. Создай они в августе запас овощей — и досадных сбоев на овощном конвейере в сентябре не был бы.

**В. САВЕЛЬЕВ**

г. Белово.

# 70 ОКТЯБРЬСКИЙ МЕРИДИАН

## Яйский район: люди, события, факты

Этот рабочий поселок и речку, на которой он стоит, знают понаслышке в нашей стране все — коротким, несколько странным словом «Ая» заканчиваются все издания Большой Советской Энциклопедии, все энциклопедические словари. Сами же жители Яи, конечно, не ставят свой поселок на последнее место в чем бы то ни было: местный патриотизм там силен, как и везде.

Приехавший в Аю без труда узнает, что Яйский район образован в 1939 году, что основное занятие проживающих в нем — сельское хозяйство, но в самом рабочем поселке сосредоточена довольно развитая лесотехническая промышленность. Собственно, в свое время именно лес дал жизнь поселку. Еще в 1747 году, когда по указу императрицы Елизаветы Петровны в личную собственность царского двора была отчуждена у уральского горнозаводчика Аникифора Дэмидова вся территория нынешнего Кузбасса, поглядывали на расположенные тут леса. Но лишь когда петербургский миллионер Михельсон начал строить в Судже первые шахты, яйский лес пошел на пользу угольной промышленности.

Сегодня в Яйском районе более 125 тысяч гектаров сельхозугодий, на которых расположены два колхоза и десять совхозов. В Яе девять промышленных предприятий. Есть в активе района значительные успехи его тружеников: три Героя Социалистического Труда, 278 награжденных орденами и медалями СССР убедительно свидетельствуют об этом, но сейчас в Яе все озабоченнее говорят о проблемах.

За последние две пятилетки тут практически не растет производство продукции в промышленности и сельском хозяйстве, не снижаются затраты на единицу произведенной продукции. В июле этого года бюро Кемеровского обкома КПСС заслушало на своем заседании вопрос «Об организаторской работе Яйского райкома по мобилизации трудящихся на обеспечение животноводства высококачественными кормами и своевременной подготовки к уборке урожая 1987 года». Работа была признана неудовлетворительной, и в этой оценке отразились все беды района. В августе текущего года состоялся пленум Яйского райкома партии с повесткой «Об итогах работы июньского (1987 г.) Пленума ЦК КПСС и задачах районной партийной организации по выполнению его решений». На нем шел резко критический, деловой разговор о насущных делах. Решения Пленума позволяют жителям района рассчитывать на значительные улучшения, которые, конечно же, будут делом совместных их усилий.

МАШИНИСТА экскаватора ЭКГ-4,6 А. И. Волкова и его молодого помощника В. А. Бузанова из бригады С. Е. Денисова хорошо знают на разрезе «Киселевский». Оба постоянно перевыполняют план. С заданием восьми месяцев бригада справилась 25 августа.

Фото В. Васильева.

г. Киселевск.

*телетайп ТАСС*

**КУРГАН, 12.** Серийное производство модернизированных трансформаторных подстанций начато на Курганском электромеханическом заводе. По сравнению с ранее выпускаемыми они удобнее в монтаже и надежнее в эксплуатации. Оборудование стало легче более чем на сто килограммов. Благодаря экономии проката, металлов и лакокрасочных материалов снижена себестоимость изделия.

# Призванные временем

**Общий подъем интереса к истории родных мест коснулся и Яйского района. В селе Улановка живет замечательный человек — Р. С. Воропаева, которая собирает краеведческие материалы и которая является организатором первого в районе музея.**

**Из материалов, собранных Раисой Семеновной, можно почерпнуть удивительнейшие сведения. Из них, как из волшебной шкатулки, извлекаются при желании имена и факты, способные украсить историю любого региона.**

Возьмем, например, трехсотлетнее село Ишим. Тут находятся развалины одной из старейших в Сибири каменной церкви, в которой, судя по некоторым данным, бывали Достоевский, Радищев, Чехов. А в доме № 26 по улице Декабристов живет Павлина Павловна Войцеховская, близкая родственница Адольфа Доминиковича Войцеховского — человека, чья жизнь связана с легендарными кораблями русского флота «Варягом» и «Потемкиным». Вот несколько строк из биографии Адольфа Доминиковича.

С морем он связал судьбу в 1896 году — шестнадцатилетним крестьянским пареньком убежал в Одессу к дяде, капитану торгового судна. В составе экипажа «Варяга» вступил он в неравный бой с японской эскадрой из 14 кораблей. Газета «Огни Енисея» так описывала последний час героического крейсера: «Израненный «Варяг», не сумев прорваться, вынужден был возвращаться в Чемульпо. Шел он с гордо реявшим на флагштоке андреевским флагом. В корпусе — четыре пробоины, на борту — более двухсот раненых и убитых матросов. И тогда принимается решение затопить «Варяг». Капитан 1-го ранга В. Ф. Руднев, старший боцман Харьковский, часовой у флага и матрос Войцеховский последними оставили тонущий корабль».

После Цусимы матросы с «Варяга» были направлены в Николаев, где формировался экипаж только что спущенного на воду броненосца «Потемкин». Во время восстания Войцеховский был на борту броненосца. А в 1950 году Адольф Доминикович приезжал в Ленинград на празднование Дня Военно-Морского Флота, поднимался на борт еще одного прославленного крейсера — «Авроры». Там он показал морякам реликвию из реликвий — потемкинскую ленту, сохраненную им в буре событий, в которых довелось принимать личное участие.

У своих родственников из Кемеровской области А. Д. Войцеховский побывал глубокой осенью 1946 года, за десять лет до смерти. Улановский школьный музей продолжает переписку с родственниками Войцеховского, собирает материал, который, конечно же, позже должен быть обобщен и стать всеобщим достоянием.

Теперь вспомним первые годы Советской власти, вернее, те годы, когда на земле Кузнецкой шла ожесточенная борьба большевиков с силами так называемого Временного сибирского правительства.

После чехословацкого мятежа власть вдоль всей Транссибирской магистрали перешла в руки белогвардейцев, но подпольные организации сопротивления возникали повсюду. Одна из них в мае — июне 1918 года была создана в деревне Марьевка Яйской волости.

Подпольная организация повела среди крестьян агитацию за Советскую власть. Собрания ее, конечно, проводились тайно, а о дне, часе и месте сбора нужных людей предупреждала шестнадцатилетняя связная Аня Ионова.

В начале ноября 1918 года в Марьевку пришел карательный отряд, многие подпольщики были уничтожены, но расправа вызвала к действию новую форму сопротивления — партизанский отряд. И в нем связной была Аня.

Арестовали ее в июне 1919 года. Палачи из каких-то источников узнали, что девушке было передано на хранение партизанское знамя. Пытки следовали одна за другой, но партизанская разведчица выдержала все. Целых четыре месяца продолжалось заключение, лишь в октябре ее по ошибке выпустил один из белых офицеров...

В 1939 году Анна Ильинична Ионова (по мужу Костина) переехала в Новокузнецк, стала работать на шахте им. С. Орджоникидзе, в апреле 1939 года стала коммунистом. Красное партизанское знамя, сбереженное ею, хранится сегодня в областном краеведческом музее.

Всего лишь два имени, всего несколько фактов, но за ними славная наша история.

# Славное наследие, нерешенные проблемы

Настоящее рождение Яйского лесокомбината надо связывать с Октябрьской революцией. После национализации Судженских копей первым советским директором предприятия стал Григорий Фиактистов. В начале двадцатых годов тут создается партячейка и ячейка комсомола.

Молодой Стране Советов нужен лес. Из Новосибирска для строительства нового завода приезжают инженеры Шмидт и Николаев. К началу тридцатых годов переработка леса увеличивается вдвое. На реке Яе силами передовых рабочих А. Щипачева, З. Мустакимова, О. Берегулько и других организуется молевой сплав. Делегатом на первый слет стахановцев страны едет рамщик Анатолий Поликарпович Давыдченко — в три—пять раз больше привычного давала его пилорама. А к концу 1938 года на заводе уже насчитывалось 165 стахановцев.

В эти годы строится клуб для рабочих, разбивается сад, появляются первая больница и первый детский сад. В новом клубе состоялась первая премьера — спектакль по пьесе Корнейчука «Платон Кречет».

Сегодня Яйский лесокомбинат по уровню производства относится к передовым предприятиям области. Здесь внедрены современные средства механизации и автоматизации, осваивается безотходная технология. Древесную муку, скажем, ранее вывозили на отвал, сегодня же кемеровское научно-производственное объединение «Карболит» платит за него комбинату шесть миллионов рублей в год. На долю двухтысячного коллектива приходится теперь половина тарной доски, выпускаемой производственным объединением «Кемероволес».

**Купец Жоголев в 1905 году соорудил механизм, который при помощи силы пара выполнял тяжкую работу по продольной распиловке леса. Это, пожалуй, было первым явлением научно-технического прогресса в поселке, который сегодня называется Яей, но до 1936 года носил имя другого богатого купца — назывался Шигаркой.**

Но вот и проблемы. Неисчерпаемые, как мы говорили, ранее запасы стали-таки исчерпываться. Все дальше в тайгу забираются лесорубы, все дороже обходится комбинату сырье. Новые условия хозяйствования дают простор предприимчивости, но в чем-то и вяжут по рукам и ногам. Так и получилось, что, имея на балансе довольно приличный стадион, руководство комбината никак не может создать на нем современную спортивную базу. Нет денег, да и откуда им быть, если по ряду причин объективного характера предприятие отстает от восьмимесячной программы на 447 тысяч рублей. Выход видится в более глубокой переработке сырья, но ни объединение «Кемероволес», ни Минлесбумдревпром СССР не уделяют этому вопросу должного внимания.

А ведь комбинатовцы имеют вкус к развитию социальной базы. На балансе у них пять детских дошкольных комбинатов, три из которых — лучшие в Яе. Квартиры, построенные комбинатом хозяйственным способом, — самые просторные и удобные в поселке. Такому бы усердию да действенную помощь.

# Сельское хозяйство: что же меняется?

**Сегодня район производит 21,9 тысячи тонн молока, 2,6 тысячи тонн мяса, 47,3 тысячи тонн зерна; к 1990 году цифры эти должны измениться следующим образом—25; 3,6 и 60 тысяч тонн. За счет чего произойдет столь существенная прибавка? Ведь сегодня положение дел в районе оптимизма не вызывает. В Яйском резко снижены удои, да и вообще состояние общественного животноводства тревожное: снижается поголовье крупного рогатого скота, неубедительно выглядят цифры роста продуктивности коров.**

**В этом контексте особое внимание следует уделить тем добрым переменам, что уже происходят в районе. О них, о переменах, идет речь в монологе бригадира животноводства совхоза «Яйский» В. СИВАКОВА и в корреспонденции о семейном подрядном звене колхоза «Победа».**

Четыре года бригадирствую я на дойном стаде. К 70-летию Великого Октября наша бригада взяла обязательство к юбилею выполнить план двух лет и надоить от каждой коровы по 5600 кг.

Условия работы у нас не самые лучшие — фермы ветхие, механизация минимальная, кормов в обрез, но при этом совхоз за восемь месяцев выполнил годовой план продажи государству мяса и девятимесячный план по продаже молока. За счет чего же?

Главное в том, что мы перешли на бригадный подряд. Это произошло чуть больше года назад, но уже дало первые обнадеживающие результаты. Пьяниц у нас и раньше было немного, а теперь вообще забыли, что на рабочем месте может появиться подвыпивший.

Улучшилась работа со стадом. В совхозе стали выращивать нетелей, следим, чтобы телят было побольше. Собственно говоря, с таким явлением, как яловость, мы покончили. Не держим в стаде коров старше шести отелов, т. е. используем животное как дойное лишь в период самой большой продуктивности.

Наша бригада, наш совхоз пока лишь в самом начале пути к высоким стабильным результатам, но уже сегодня можем сказать: пора кончать в районе с удоями в 2000—2500 кг в год. Такое молоко не оправдывает само себя.

## На поле—всей семьей

Писатель А. Ананьев в «Литературной газете» размышлял о том, почему мы за сорок лет так и не нашли ключ к решению продовольственной проблемы. Им была высказана идея о разделении земель колхозов на хозяйства по 50—100 га и о закреплении этих земель за семьями. Председатель в таком случае становится хозяином общего дела. Трудно сегодня предсказать судьбу этой идеи, но то, что семейные подрядные звенья и бригады себя оправдывают, бесспорно. Примером тому и дела в звене Дубининых из колхоза «Победа».

За звеном закреплено 300 га кукурузы и 46 га корнеплодов. По сути, от работы Дубининых во многом зависит судьба животноводческой отрасли колхоза.

Отец, Михаил Яковлевич, и сыновья Иван и Борис за дело взялись основательно. На выращивании корнеплодов применили астраханскую технологию, скорректированную под местные условия. А при посеве кукурузы применили первыми в районе сеялки СУПН-8, позволяющие обеспечить высокую точность высева. На поле Дубининых зерна кукурузы, лежащие на земле, не увидишь, они заделываются на глубину, вдвое превышающую привычную для других кукурузоводов. Новая технология более трудоемка, но сулила высокий конечный результат.

Обещанное исполнилось. Сегодня можно видеть рядом два поля. Одно — звена Дубининых, другое обрабатывается комсомольско-молодежным подрядным звеном. Кукуруза Дубининых выше — так и тянет сказать «на голову». А, может, именно так и надо говорить, может, как раз на умную человеческую голову и выше кукуруза у семейного звена?

В этих словах нет желания принизить достижения молодежного звена, оно также поработало на славу и добилось значительных результатов, но факт фактом — у Дубининых урожайность 300 центнеров с гектара, а у их соседей — 213. Монолитности семейного звена может позавидовать любое другое. Посудите сами: какие у них могут быть проблемы с текучестью кадров? Никаких. И руководство колхоза поостерегается забрать из этого звена человека, перевести его на другое место, а вот в молодежном звене забирали и забирают, когда захотят.

Опыт звена Дубининых, конечно же, не дает гарантий на полный успех, но пути к более высоким результатам намечает.

**НА СНИМКЕ: семейное звено Дубининых.**

Фото В. Язовского.

**Материалы «Октябрьского меридиана» подготовлены редакцией яйской районной газеты «Вперед к коммунизму» и спецкором газеты «Кузбасс» Б. Синявским.**

# Многое могут мужчины

**В районе 13 домов культуры и 16 клубов — на 46 населенных пунктов маловато, но ведь и то, что имеется, можно использовать по-разному.**

Иван Фогель пришел в Кайлинский Дом культуры чуть больше двух лет назад, пришел к разбитому корыту. Руководителей до него тут побывало — не упомнить. Не случайно культработников в селе стали называть не иначе, как «проходимцами».

Теперь же по утрам, пусть не ежедневно, но довольно часто выходят из дверей ДК двое мужчин. Одному 25 лет, другому — 62. Один — в одну сторону села, другой — в другую. Идут приглашать селян на репетиции хора, ансамбля баянистов духового оркестра, ВИА, агитбригады. В корне изменили привычную деревенскую жизнь эти два человека.

Здание Кайлинского сельского Дома культуры — это один из подъездов многоквартирного жилого дома. Те, кто бывал в нем, запоминали низкий потолок и железобетонный козырек над дверью. Не один посетитель стукнулся лбом о плиту козырька. Образно это можно ассоциировать с той плитой, стеной равнодушия, что сложилась вокруг ДК.

Эту стену пришлось пробивать Фогелю. Вначале надо было привлечь молодежь, и первыми в ДК пришли школьники, пришли с гитарами, купленными за собственные деньги в магазине. Мало-помалу начал складываться свой ВИА.

Тем временем пришел в ДК и Александр Иванович Сухотин, пришел с идеей организации ансамбля баянистов и хора. В первом хоре было восемь человек, но вскоре на репетиции приходило уже тридцать певцов. И ведь всего два дня понадобилось Сухотину для того, чтобы он провел первую репетицию, а уже спустя два месяца хор выступил с первым концертом.

Сегодня о мероприятиях Кайлинского Дома культуры знают люди и в других селах. Да что в селах! Из Анжеро-Судженска приезжают сюда на вечера отдыха.

*слово на собрании*

# ПРИЗЫВЫ НЕ В ЧЕСТИ

Такого бурного партийного собрания здесь, пожалуй, давно не было, хотя коммунисты Сафоновской птицефабрики, надо сказать, насущные вопросы предприятия всегда обсуждают заинтересованно. Тон откровенному разговору с резкой критикой недостатков задал докладчик, директор птицефабрики Г. С. Веселов. В последнее время на фабрике нашли прописку новые формы организации труда — коллективный подряд, элементы хозрасчета. Думается, в первую очередь именно это всколыхнуло людей, подняло их активность. Валовое производство продукции, реализация ее государству заметно возросли. На полугодие планировали получить 49400 тысяч яиц, собрали 51992 тысячи штук. Надо было продать 46 миллионов штук, продали 49 с половиной миллионов. Лучше стали и другие экономические показатели. Но бесспорно и другое — нерешенных вопросов много.

Скажем, из-за снижения качества продукции в первом полугодии потеряли 68 тысяч рублей. За счет увеличения себестоимости утиных яиц потеряно 20 тысяч рублей. В хозяйстве действует чековая форма контроля, а точный учет использования воды, электроэнергии по объектам не налажен.

— Экономить в большом и малом — этот призыв, — сказал в своем выступлении бригадир Н. А. Иванов, — для некоторых так и остался призывом. Некоторые — это работники отдела экономической службы, бухгалтерии и службы главного энергетика. Во многих цехах не установлены электросчетчики, затраты берутся произвольные.

Разговор на собрании, в сущности, шел о нестыковке слов и дел. Так, при заключении коллективного договора администрация брала на себя обязательства бесперебойно снабжать цехи тарой для перевозки яиц, но обязательства систематически не выполняются. Перевозить продукцию на склад не в чем. От долгого пребывания в цехах качество ее теряется. Если раньше фабрика продавала тысячу яиц за 104 рубля, то сейчас только за 99 рублей.

Или взять реконструкцию цехов, механизацию и автоматизацию. С июля и до конца текущего года, например, двенадцатый корпус должен выдать 3,5 миллиона штук яиц, но к эксплуатации он не готов, когда будет готов—неизвестно. В цехе есть желающие—их три семьи — перейти на семейный подряд, но и этот вопрос специалистами не решается, хотя слова и призывы и на эту тему были.

— Во многих цехах прочно прижился коллективный подряд. Сейчас осуществляется переход на новую форму организации труда—полный хозрасчет, самофинансирование. Коммунисты цеха, где я являюсь секретарем цеховой парторганизации, тоже выступают за новый подход к делу, — сказала птичница Н. П. Федорова. — Но как это сделать практически, точного ответа никто из специалистов не дает.

Немало говорилось в разное время и об экономии. Но вот конкретный пример напомнили выступающие на этом собрании. На перевозку яиц из корпусов на склад ежедневно выделяется три трактора МТЗ-80. Они по многу часов простаивают: куры не несутся с такой скоростью, с какой бегает машина. Резонный вопрос: почему бы для перевозки малых грузов не использовать имеющихся лошадей?

Птичница В. А. Тюфанова в своем выступлении обратила внимание на низкое качество яиц при закладке их в инкубатор. В результате цыплята появляются авитаминозные, а кто повинен в этом — не сыщешь. Бригадир Т. И. Кавкайкина высказала обиду птицеводов: в птичниках большая загазованность, плохое электроосвещение в корпусах. Начальник кормоцеха Ю. И. Третьяков критиковал низкое качество витаминно-травяной муки.

Словом, коммунисты, нацеливаясь на конечный результат хозяйствования, ищут слабые звенья в живом конвейере, строже и требовательнее относятся друг к другу. Досталось и парткому за то, что порой занимает примиренческую позицию к коммунистам-руководителям, действующим на порученных участках по старинке, в отрыве от реальных задач. Перестройка, жизнь, подчеркивали выступающие, требуют от партийного комитета, цеховых партийных организаций быстрее менять стиль своей работы.

**А. ЗАИЦЕВ,**
инструктор райкома КПСС.
Прокопьевский район.

*из общественной приемной «Кузбасса»*

# Дела цветочные

**Неустроенно чувствуют себя цветоводы в Ленинске-Кузнецком. Где можно торговать — нет условий, а где нельзя— там нельзя...**

**Уважаемая редакция! Пишут вам цветоводы-любители города Ленинск-Кузнецкий. Наш труд, думаем, горожанам нужен: ведь в государственной торговле подчас днем с огнем цветочка не сыщешь. Однако отношение к нам, цветочницам, презрительно-унизительное: мол, и барыги мы, и нетрудовые доходы извлекаем. Дело дошло до того, что городские власти запретили торговать цветами на площади у почты, где десятки лет был цветочный ряд. Гоняют нас все, кому не лень, — от миллионеров до дворников. На имеющихся базарчиках нет условий — на жарком солнце цветы вянут, теряют товарный вид. О том, чтобы упорядочить и наладить торговлю цветами, не думают в городе, только создают нам препоны. А ведь для пенсионеров цветочный промысел — большое подспорье, да и горожанам выгоднее: чем больше цветов, тем ниже цены, не приходится платить дикие деньги заезжим продавцам цветов.**

**ГУСЕВА, АБРАМОВА, КИРПИЧЕНКО** и другие — всего 16 подписей.

Действительно, горзеленстрой поставляет цветов в продажу очень мало. По признанию главного инженера А. Л. Лагайцева, не более 400 штук в неделю и в основном из теплиц, цветов на грунте здесь фактически нет. Доход от цветоводства не достигает и одной пятой от всех доходов этого предприятия. Следует отметить, что хозяйство сейчас на коренной реконструкции, со временем эта диспропорция уменьшится, а пока правы авторы письма: в госторговле цветов очень мало.

Но в городе около четырех тысяч садоводов-любителей, и почти все в большем или меньшем объеме выращивают цветы, тысячи владельцев индивидуальных домов, многие из них имеют на приусадебных участках большой ассортимент цветов. Так что цветочного «голода» в городе летом и осенью нет.

Сезонная торговля цветами ведется на двух основных рынках города — Центральном и Октябрьском, летом открывается четыре филиала для торговли зеленым товаром в людных местах. Побывав всюду, убедился, что цветоводы никакой дискриминации не испытывают. Рыночный сбор для них обычный — 40 копеек за место. Сколько людей торгуют цветами одновременно, сказать сложно — около ста человек, не меньше.

На всех рынках общий недостаток — нет навесов над торговыми столами. Поэтому цветоводам негде укрыть свой нежный товар, те же неудобства испытывают и торговцы овощами, ягодами.

Если опустить эмоциональный накал поступившего в «Кузбасс» письма, то основные претензии авторов в том, что их лишили свободы выбора мест для торговли на центральной площади города, предложив пользоваться столами на базарчике (он находится буквально в двадцати шагах от площади и в десяти от транспортной остановки). Думается, это решение правильное, стихийная торговля чем бы то ни было город не украшает и порядка ему не добавляет. С этим согласились цветочницы, с которыми удалось переговорить.

Вот только опять же неустроенность, отсутствие навесов на базарчиках. Поэтому мало просто отвести определенное место для торговли, необходимо его оборудовать.

Директор рынков Е. И. Шаповалова и заместитель председателя горисполкома В. А. Селезнев согласились с этим, сообщили, что предполагается к будущему сезону оборудовать открытые столы навесами и для продажи цветов в центре города подобрать еще подходящее место. Более того, изучается вопрос об организации кооператива цветоводов-любителей на базе горзеленстроя.

Намечается реорганизация— городские рынки из подчинения областного управления торговли передаются облпотребсоюзу, органы которого на местах будут ведать торговлей всеми видами зеленого товара на рынках, теперь уже колхозных. При этой реорганизации важно не забыть и о проблемах цветочного дела в Ленинске-Кузнецком, а возможно, и в других городах Кузбасса.

**А. ЛАКИСОВ,**
заведующий общественной приемной газеты «Кузбасс».

г. Ленинск-Кузнецкий.

# ПО СТРАНАМ И КОНТИНЕНТАМ

РЕКЛАМА РЕКЛАМА РЕКЛАМА РЕКЛАМА РЕКЛАМА

*горячие точки планеты*

## Обстановка в Персидском заливе

ВАШИНГТОН, 12. (ТАСС). Министр обороны США К. Уайнбергер совершит в сентябре поездку в район Персидского залива. Об этом сообщило информационное агентство Ассошиэйтед Пресс со ссылкой на «источники в администрации». Конкретные сроки не называются. По свидетельству агентства, министр старается «не привлекать слишком большого внимания» к своей поездке.

Шеф Пентагона намерен посетить Саудовскую Аравию, Бахрейн и провести с руководителями этих стран переговоры по вопросу «расширения с их стороны сотрудничества с группировкой ВМС США, обеспечивающей эскорт кувейтских танкеров под американским флагом», передает агентство ЮПИ. Пентагон добивается, чтобы государства Персидского залива предоставили вооруженным силам США доступ к их портам и аэродромам. Предпринимавшиеся прежде Вашингтоном попытки разместить американские боевые самолеты на наземных базах в регионе были безуспешными.

В ходе визита Уайнбергер встретится с военнослужащими из состава оперативного командования ВМС США в Персидском заливе, которому подчиняются около 10 тыс человек, боевые корабли и самолеты, стянутые в этот район под предлогом «защиты судоходства».

ТОКИО, 12. (ТАСС). Япония приступила к «интенсивному изучению» возможностей поддержки действий Соединенных Штатов и других стран Запада в районе Персидского залива, включая вопрос о прямых денежных субсидиях Пентагону.

Представитель МИД Японии И. Мацуда сообщил здесь на пресс-конференции о создании в этих целях специального комитета. «Обеспечение безопасной навигации в Персидском заливе» становится одним из приоритетных направлений в японской внешней политике. «У нас достигнуто единодушное мнение о том, что мы должны что-то сделать, чтобы помочь США и западным союзникам в их усилиях по поддержанию мира и стабильности в этом районе», — заявил японский дипломат.

По его словам, рассматривается возможность «частичного» финансирования японской стороной действий Запада. Причем речь идет не только о Персидском заливе, но и о районе Ближнего Востока. Вместе с тем, указал представитель МИД, «косвенной поддержкой» ближневосточной политики США должно стать увеличение расходов на содержание американских военных баз в Японии, намеченное правительством Я. Накасонэ.

Мацуда подтвердил, что решение Японии оказать содействие США в Персидском заливе принято по настоянию Вашингтона, который в последние месяцы настойчиво добивался от Токио этого шага под тем предлогом, что для японской экономики ближневосточная нефть имеет гораздо большее значение, чем для США.

*москвичи о фильме «Америка»*

## Кому это нужно?

Крупнейшая итальянская телекомпания «Пятый канал», готовясь показать фильм «Америка» (США), рассказывающий о гипотетическом захвате Соединенных Штатов советскими войсками, устроила в Москве в молодежном кафе «Синяя птица» просмотр 40-минутного ролика из сюжетов этого фильма.

После демонстрации итальянский режиссер Луиджи Монкальво обошел с микрофоном почти всех присутствовавших: «Ваше мнение о фильме? стоит ли его показывать по Советскому телевидению? ваше отношение к Америке?».

**Игорь Демченко**, технолог трубного завода: «Этот фильм удивил меня своей злобной глупостью».

**Сидор Парфенов**, сборщик автомобильного завода: «Фильм смешон. Он так далек от реальности, как (подыскивает слово) от нас Венера. Я считаю, что фильм обязательно нужно продемонстрировать по Советскому телевидению. Будем хоть знать, как нас показывают».

**Михаил Борохов**, инженер: «Нам сложно смотреть и воспринимать этот фильм, потому что в нашей пропаганде американцы подаются не как враги. Если вспомнить вторую мировую войну, то СССР, США, Англия и другие союзники одержали победу над фашистской Германией. Можно вспомнить совместный полет в космос «Союза» и «Аполлона». Мы представляем США не как врага. История говорит, что в тяжелые годы мы помогали друг другу. Правда, за исключением гражданской войны в России, когда в 1918 году американский экспедиционный корпус оккупировал несколько городов на Дальнем Востоке и на севере молодой Советской республики».

**Ирина Федорова**, работница фирмы по строительству зданий иностранных представительств в Москве: «Может быть, этот фильм был нужен американскому военно-промышленному комплексу для того, чтобы выбить деньги на «звездные войны»!?».

**Надежда Серебрякова**, студентка Московского университета (говорит на итальянском языке): «Я не восприняла всерьез фильм, так как там ничего не соответствует действительности в изображении наших солдат и генералов. Это может вызвать у советского человека только смех. Да и сама ситуация — нападение СССР на США—не может соответствовать действительности».

«Что понравилось в фильме?», — такой вопрос Луиджи задает рабочим **Александру Гончалевскому** и **Алексею Соловьеву**. «Понравился актер, играющий президента США. Он истинный патриот своей страны, переживает за нее. Но фильм смотреть было смешно и горько».

Напоследок Луиджи Монкальво задает каждому вопрос: «Ваш совет автору фильма?». В ответ — «Чтобы больше таких фильмов не снимал». «Зря потраченные деньги. Пусть лучше ставит кинокомедии». «Нужно было отдать эти деньги американским безработным». «Советское правительство должно пригласить его в СССР, пусть посмотрит нашу жизнь, пусть ему станет стыдно, что он так показал нас».

А. ВЕЛИЧКИН. (АПН).

*экспедиции*

## На поиски самолета Леваневского

ОТТАВА, 12. (ТАСС). Раскрыть тайну гибели самолета выдающегося советского летчика Сигизмунда Леваневского рассчитывают участники международной экспедиции, отправившейся из канадского города Уайтхорс на север Аляски. Самолет «Н-209», который вслед за Чкаловым и Громовым в августе 1937 года совершал беспосадочный перелет через Северный полюс из Москвы в Фэрбанкс на Аляске, в самом конце пути потерпел аварию и бесследно исчез.

В составе экспедиции, которая отправилась к предполагаемому месту катастрофы, канадцы, американцы и норвежский летчик Эйнар Сверр Педерсен. Именно рассказ норвежца о своей удивительной находке в тундре северной Аляски специалистам Вашингтонского смитсоновского института, занимающегося широкой научной и культурной проблематикой, и послужил импульсом к организации экспедиции.

...В 1967 году профессиональный летчик Педерсен отправился в полет на небольшом самолете над районом реки Юкон. Его машина потерпела аварию, и он совершил вынужденную посадку у полярного озера Сам. В течение 10 дней ждал норвежец помощи спасателей, сумев, несмотря на полученные травмы, осмотреть окрестности озера. И недалеко от места падения своего самолета он обнаружил хижину, сооруженную из кусков металлических бочек, которые, как он заметил, резко отличались от выпускаемых в Америке. Вблизи хижины он обнаружил подобие гроба, в котором лежали останки человека. Удивление Педерсена было столь велико, что он заснял увиденное во всех деталях на нескольких фотопленках и бережно упрятал их в металлические кассеты. Однако, когда к нему прибыли спасатели, он в радостной суете сборов забыл про пленки и кассеты, и они так и остались на месте аварии.

Все прошедшие годы он хранил воспоминания о своей загадочной находке. Но лишь недавно поведал свою историю вашингтонским специалистам, занимающимся историей авиации. Вот тогда-то, после тщательного изучения карты, маршрута самолета Леваневского, и родилась гипотеза о том, что найденная норвежцем у полярного озера хижина могла быть последним прибежищем экипажа Леваневского.

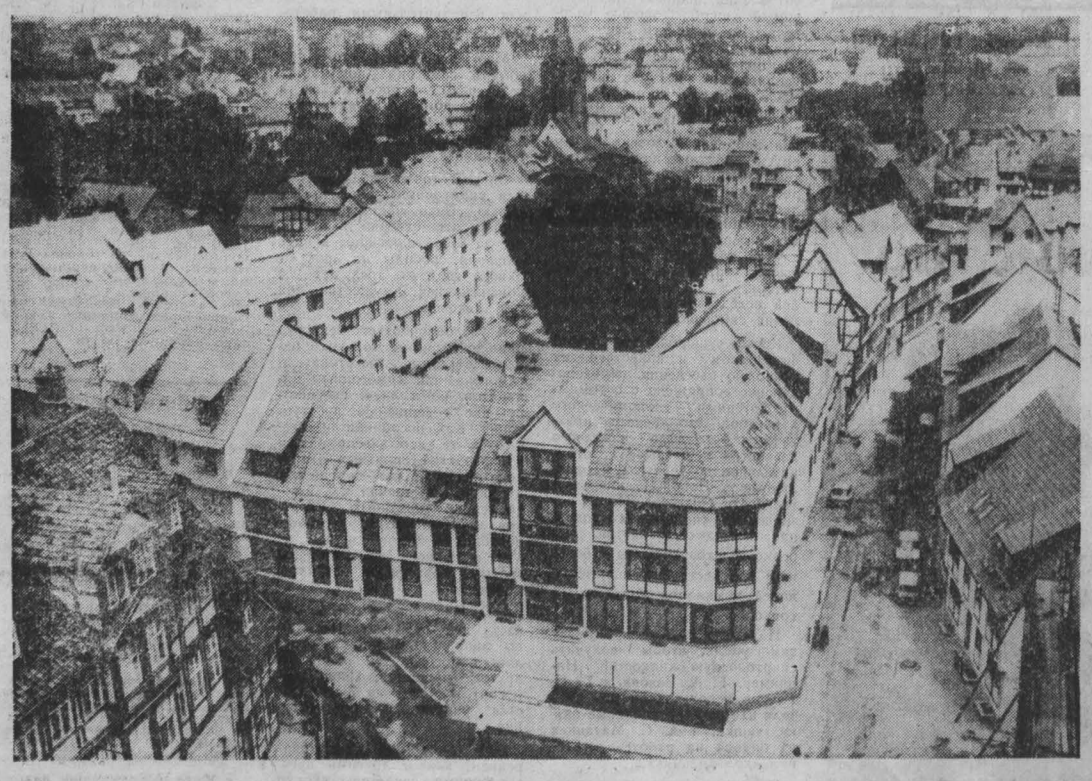

ГДР. В округе Галле есть городок, считающийся одним из самых старых и красивых в республике. Кведлинбург, история которого восходит к X веку, расположен в предгорьях Гарца. Из-за обилия уникальных памятников зодчества живописный город с 30-тысячным населением нередко называют музеем под открытым небом. Особую ценность представляют здесь «свидетели прошлого» — дома, построенные в так называемом фахверковом стиле еще в XIV и последующих столетиях. Через тысячелетний Кведлинбург, планомерно возвращающий себе первозданную молодость, пролегает ныне в ГДР одна из самых оживленных туристских трасс. Ежегодно он принимает несколько миллионов гостей.

НА СНИМКЕ: на Шмале-штрассе в старой части города.

Фото АДН—ТАСС.

*как это делается*

## Урок «хорошей» коммерции...

**Парижское издательство «Файяр», получив эксклюзивные права на публикацию, готовилось выпустить мемуары Л. Валенсы. Однако выяснилось, что бывший лидер «Солидарности» уже подписал контракт с американским издательством «Холт» и получил аванс 75000 долларов**

Бернард Пиво — чрезвычайно уважаемый человек в парижском издательском мире. Вот уже много лет подряд каждый вечер в пятницу он ведет по второй программе Французского телевидения передачу «Апострофы». Пиво представляет в ней 5—6 недавно опубликованных книг и приглашает в студию их авторов. Когда на книжном рынке обилие изданий и все они неизменно подаются рекламой как «самые-самые», для многих французов передача Пиво служит ориентиром в том, что покупать и читать. Уже в субботу, т. е. на следующий день после выхода телепередачи в эфир, в книжных магазинах страны увеличивается спрос на те книги, которые комментировал накануне Пиво.

«Это наш очень большой друг», — ласково говорят о Пиво в беседе со мной руководители одного из крупных парижских издательств. Охотно верю.

Зимой Бернард Пиво съездил в Польшу. Тот факт, что он выступил там с докладом на тему «Литература и телевидение», французские газеты не взволновал. Подлинная задача его поездки была, оказывается, другой — сделать интервью для своей передачи с бывшим лидером «Солидарности» Л. Валенсой.

Уже одно описание путешествий Пиво и обстановки встречи с Валенсой было словно заимствовано из второразрядных шпионских фильмов. Прежде всего популярный телеведущий переоделся в «непарижскую» одежду. Запутывая следы, он пробирался сквозь метель к месту свидания, специально проехал остановку поезда, на которой нужно было выйти. Из Парижа выписали бывалого телеоператора, имевшего за своими плечами опыт съемок американского вторжения на Гренаду. Разумеется, беседы снимались суперминиатюрной камерой, а отснятый материал тайком переправляли за границу.

Все эти «приключения» нужны были только для того, чтобы «взбодрить» французскую публику перед выходом «первых в мире» мемуаров Валенсы во Франции. С книгой торопились — кто вспомнит здесь через несколько лет о «Солидарности»? Парижское издательство «Файяр», получив эксклюзивные права на публикацию, готовилось запустить книгу по всему миру. Вышла в эфир передача «Апострофы», журналы публиковали отрывки из мемуаров...

И вдруг осечка! Газета «Либерасьон» объявляет о том, что права «Файяр» на мемуары Валенсы — дутые. Еще в 1984 году Валенса подписал контракт на издание книги с американским издательством «Холт». На радостях те выдали ему аванс 75000 долларов и так же, как и «Файяр», перепродали права на перевод книги во многих странах мира. В том числе и другому французскому издательству — «Бельфон».

Все труды — «засекреченные» переезды Пиво, скрытая от глаз публики подготовка публикации мемуаров во Франции (для их написания пришлось подыскивать Валенсе несколько помощников-литераторов) — пошли насмарку из-за непредвиденной сверхоборотливости и коммерческой хватки главного действующего лица всей истории. Представляю, как его проклинали «деловые люди» в Париже. Да и в Америке, ведь «Холт» должен был получить за книгу 10 миллионов долларов!

Переговоры французов с американцами о выходе из создавшейся ситуации оказались продолжительными и, по всей видимости, нелегкими. В конце концов решили прибыль разделить: «Бельфону» деньги вернуть, сами мемуары издать в двух вариантах. Урегулировали и другие вопросы. Только вот, кажется, рано успокоились. Сейчас выяснилось, что Валенса подписал еще и третий контракт — с американским литератором Р. Эринджером и журналом «Паблишерс уикли»...

Д. ЯКУШКИН, соб. корр. АПН.

Париж.

**ФИЛАРМОНИЯ. Большой зал.** Концерты для детей «В МИРЕ СКАЗКИ». В программе музыка М. И. Глинки из оперы-сказки «РУСЛАН И ЛЮДМИЛА». Исполнители: симфонический оркестр Кузбасса. Дирижер ДМИТРИЙ ЛИСС. Начало в 10 час. 30 мин. и 13 час. (абонементы № 1, 1а).

**ДОМ КИНО «МОСКВА». Большой зал.** Новый цветной художественный фильм ДВОЕ НА ОСТРОВЕ СЛЕЗ (10, 11-50, 13-40, 16, 17-50, 19-40, 21-30 — детям смотреть не рекомендуется). Хроникально - документальный фильм СВИДЕТЕЛИ НЕГОВЫ... КТО ОНИ? (к сеансу в 13-40). **Малый зал.** Художественный фильм ЗООПАРКУ СНЯТСЯ СНЫ (10, 11-30, 13 — для детей). НАГРАДИТЬ (ПОСМЕРТНО) (14-30, 18, 21-30). **Показ фильмов по театральному принципу.** Художественный фильм НОЧЬ КОРОТКА (16-10, 19-40). **К 70-летию Великого Октября.** Хроникально - документальный фильм НИКТО НЕ СДЕЛАЕТ ЗА НАС (к сеансу в 21-30).

**«ЮБИЛЕЙНЫЙ».** Цветной художественный фильм ЗОЛОТЫЕ РОГА (10—для детей). Новый цветной художественный фильм ДВОЕ НА ОСТРОВЕ СЛЕЗ (12, 14-10, 16, 18, 20, 21-50—детям смотреть не рекомендуется). Хроникально документальный фильм РОВЕСНИКИ ГОРОДА (к сеансу в 12 час.)

**«КОСМОС».** Для детей мультипликационный фильм [illegible] (9, 13). Фильм-сказка ТРИ ТОЛСТЯКА (10, 12, 15-30). Художественный фильм ОЧЕНЬ СТРАШНАЯ ИСТОРИЯ (11, 14, 15). Новые художественные фильмы: ПОЩЕЧИНА, КОТОРОЙ НЕ БЫЛО (17-30, 19, 21-30). АЛЫЙ КАМЕНЬ (16-30, 18-30, 21).

**«ВРЕМЯ».** Хроникально - документальные фильмы: БЕЛА КУН (12). СТРАТЕГИ НАУКИ (13-30). Художественный фильм НЕВЕЗУЧИЕ (10, 14-30, 19, 21). **Показ фильмов по театральному принципу:** ФРЭНСИС, две серии (16-30).

**«ОКТЯБРЬ».** КЛЮЧ БЕЗ ПРАВА ПЕРЕДАЧИ (15). ЗОРРО, две серии (17, 20).

**«МЕТАЛЛУРГ». ЕДИНИЦА «С ОБМАНОМ»** (12). ТАЮЩИЕ ОБЛАКА, две серии (13-30, 16, 19).

**«ПРОГРЕСС».** БЕЗ СЫНА НЕ ПРИХОДИ (10, 14). **К фестивалю Индии в СССР. Неделя индийского кино.** ШАКТИ, две серии (21). НОВЫЕ СКАЗКИ ШАХЕРЕЗАДЫ, две серии (11-30, 16, 18-30).

**«КОМСОМОЛЕЦ».** КОРОЛЕВСТВО КРИВЫХ ЗЕРКАЛ (15). МАМА, РОДНАЯ, ЛЮБИМАЯ... (17). ЗАЛОЖНИК (19, 21).

**ДК имени 50-летия ОКТЯБРЯ.** РЕДКАЯ ПОРОДА (13, 17, 19). ОСКАР (15, 21).

**ДК СТРОИТЕЛЕЙ.** КОГДА Я СТАНУ ВЕЛИКАНОМ (15). НОВЫЕ СКАЗКИ ШАХЕРЕЗАДЫ, две серии (17, 19-30).

**ДК ПРОИЗВОДСТВЕННОГО ОБЪЕДИНЕНИЯ «АЗОТ».** ДВОЙНИК ПРИХОДИТ НА ПОМОЩЬ (16, 18, 20—детям смотреть не рекомендуется).

**ДК ШАХТЕРОВ.** ИВАН МАКАРОВИЧ (14). ОДИНОКАЯ ЖЕНЩИНА ЖЕЛАЕТ ПОЗНАКОМИТЬСЯ (15-30, 17-30, 19-30).

**ДК КОКСОХИМЗАВОДА.** ОХ, УЖ ЭТА НАСТЯ! (15—для детей). КАК СТАТЬ ЗВЕЗДОЙ, две серии (17, 20).

**КЛУБ ГРЭС.** САФФИ (15). БОЛЬШАЯ ПРОГУЛКА (17). ТАЮЩИЕ ОБЛАКА, две серии (20).

**КЛУБ ВОГ.** ВРЕМЯ ОБНОВЛЕНИЯ (17—с субтитрами).

**МОЛОДЕЖНЫЙ ЦЕНТР ДОСУГА. Кафе «Льдинка».** Художественный фильм КИНГ-КОНГ (16). Музыкальная программа с участием групп «ДИП ПЕПЛ» и «ВАЙТСНЭК» (18-30). Художественный фильм ОДИНОКИЙ ВОЛК (21).

**ВИДЕОКАФЕ «НОГРАДСКОЕ».** Мультфильмы О ВИННИ ПУХЕ, БРЕМЕНСКИЕ МУЗЫКАНТЫ (11). НОВЫЕ ПРИКЛЮЧЕНИЯ НЕУЛОВИМЫХ (13, 15). ОТЕЛЬ «У ПОГИБШЕГО АЛЬПИНИСТА» (19, 21).

**14 СЕНТЯБРЯ**

**ДОМ КИНО «МОСКВА». Большой зал.** Новый цветной художественный фильм ВВЕРХ ТОРМАШКАМИ, две серии (10, 12-40, 15-20, 18-10, 20-50 — детям смотреть не рекомендуется). **Малый зал.** Художественные фильмы: ЗООПАРКУ СНЯТСЯ СНЫ (10, 12, 14—для детей). СКАЗКА О ХРАБРОМ ХОЧБАРЕ (16, 18, 20, 21-10).

**«ЮБИЛЕЙНЫЙ».** Новые цветные художественные фильмы: ОЧЕНЬ СТРАШНАЯ ИСТОРИЯ (10—для детей). ВВЕРХ ТОРМАШКАМИ, две серии (12, 15, 18, 20-40 — детям смотреть не рекомендуется).

**«КОСМОС».** Для детей мультипликационный фильм МАУГЛИ (10, 12). Фильм-сказка ТРИ ТОЛСТЯКА (9, 11, 13). Художественный фильм ОЧЕНЬ СТРАШНАЯ ИСТОРИЯ (14, 15 15-30). **К фестивалю Индии в СССР. Неделя индийского фильма.** Художественные фильмы: КАК ТРИ МУШКЕТЕРА, две серии (17, 20). ВСЕМОГУЩИЙ, две серии (17-30, 20-30).

**«ВРЕМЯ».** Новый научно-популярный фильм ЭНТУЗИАСТЫ (РАССКАЗЫ ИЗ ИСТОРИИ СОВЕТСКОЙ НАУКИ) (10, 13-20). Художественные фильмы: ТРАКТИР НА ПЯТНИЦКОЙ (11-10, 19). ОПТИМИСТИЧЕСКАЯ ТРАГЕДИЯ (14-30). МОЙ ДРУГ ИВАН ЛАПШИН (17, 21).

**«ПРОГРЕСС».** ЗЛОВРЕДНОЕ ВОСКРЕСЕНЬЕ (10, 14). НОВЫЕ СКАЗКИ ШАХЕРЕЗАДЫ, две серии (11-30, 16, 18-30, 21).

**ДК имени 50-летия ОКТЯБРЯ.** ПАРОЛЬ «ОТЕЛЬ «РЕГИНА» (17). ОПАСНЫЕ ГАСТРОЛИ (15, 21). ТРИДЦАТЬ ТРИ (13, 19).

**ДК ШАХТЕРОВ.** ОСКАР (15 18-30, 20-30 — детям смотреть не рекомендуется).

**КЛУБ ГРЭС.** БАЛТИЙЦЫ (17-15). ДВЕ ВЕРСИИ ОДНОГО СТОЛКНОВЕНИЯ (19, 21).

**МОЛОДЕЖНЫЙ ЦЕНТР ДОСУГА. Кафе «Льдинка».** Художественный фильм КИНГ-КОНГ (16). Музыкальная программа с участием групп «ДИП ПЕПЛ» и «ВАЙТСНЭК» (18-30). Художественный фильм ОДИНОКИЙ ВОЛК (21).

**ВИДЕОКАФЕ «НОГРАДСКОЕ».** Мультфильмы О ПРИКЛЮЧЕНИЯХ ЧЕБУРАШКИ (11, 15). Новый индийский фильм ВВЕРХ ТОРМАШКАМИ (15, 20-30).

**ИЗДАТЕЛЬСТВО «КУЗБАСС» ПРИГЛАШАЕТ**

НА ПОСТОЯННУЮ РАБОТУ корректора, курьера (70 рублей), подсобного рабочего.

Обращаться по тел. 52-66-59 — отдел кадров.

**Утерянную круглую печать** Ягуновского совхозрабкоопа Кемеровского райпотребсоюза с 10 сентября 1987 г. **считать недействительной.**

## Любителям футбола!

**НА ЦЕНТРАЛЬНОМ СТАДИОНЕ «ХИМИК» 14 СЕНТЯБРЯ**

СОСТОИТСЯ МАТЧ ЧЕМПИОНАТА СССР по футболу между командами «КУЗБАСС» (г. Кемерово) — «ДАУГАВА» (г. Рига).

Начало игры в 19 час.

**Билеты продаются в кассах стадиона с 11 час.**

**ПОЛЬЗУЙТЕСЬ УСЛУГАМИ АВТОМАТИЧЕСКОЙ МЕЖДУГОРОДНОЙ ТЕЛЕФОННОЙ СТАНЦИИ!**

**АВТОМАТИЧЕСКАЯ МЕЖДУГОРОДНАЯ ТЕЛЕФОННАЯ СВЯЗЬ ПРЕДЛАГАЕТ УСЛУГИ АБОНЕНТАМ**

В первой колонке — название населенного пункта; во второй — код; в третьей — выравнивающие знаки перед номером вызываемого абонента; в четвертой—выравнивающие знаки, набираемые после номера вызываемого телефона; в пятой—справочное бюро в вызываемом городе.

| | | | | |
|---|---|---|---|---|
| Андижан | 374 | 2 | — | 42222 |
| Гулистан | 367 | 2 | — | 22222 |
| Джизак | 372 | 2 | — | 32222 |
| Навои | 436 | — | 0 | 32222 |
| Термез | 376 | 2 | — | 22222 |
| РАЙОННЫЕ ЦЕНТРЫ АНДИЖАНСКОЙ ОБЛАСТИ | | | | |
| Куйганяр | 37437 | — | — | — |
| Ленинск | 37436 | — | — | 22222 |
| Мархамат | 37439 | — | — | — |
| Пайтуг | 37431 | — | — | — |
| Пахтаабад | 37471 | — | — | 11222 |
| Советабад | 37473 | — | — | — |
| РАЙОННЫЕ ЦЕНТРЫ СЫРДАРЬИНСКОЙ ОБЛАСТИ | | | | |
| Верхневольинское | 36733 | — | — | 32222 |
| Крестьянский | 36775 | — | — | 62109 |
| Сардоба | 36731 | — | — | — |
| Сырдарья | 36735 | — | — | 92222 |
| Янгиер | 36737 | — | — | 32222 |

Для установления автоматической связи из Кемерова с другими городами или райцентрами необходимо, сняв трубку, набрать:

— цифру «8» (после «8» идет непрерывный гудок);
— код вызываемого города,
— номер телефона вызываемого абонента;
— номер телефона, с которого ведется разговор (перед пятизначным номером дополнительно набрать два нуля, перед шестизначным—один нуль).

Абонентам РАТС-25, 28, 51, 53 номер своего телефона набирать не следует; он фиксируется автоматически.

Номер телефона вызываемого абонента в городах Союза должен состоять из 7 знаков, в райцентрах — из 5. При необходимости набрать выравнивающие знаки.

После набора всех цифр через 30—40 секунд вы услышите гудки контроля посылки вызова.

За справками обращаться по телефонам: 07, 55-85-39, 55-83-40.

**Областная междугородная телефонная станция.**

**Министерство высшего и среднего специального образования РСФСР**
**КУЗБАССКИЙ ПОЛИТЕХНИЧЕСКИЙ ИНСТИТУТ ОБЪЯВЛЯЕТ ПРИЕМ В АСПИРАНТУРУ на 1987 год**

ПО СПЕЦИАЛЬНОСТЯМ: **с отрывом от производства**—физика твердого тела; электрооборудование; маркшейдерия и геометрия недр; **без отрыва от производства**—горные машины; электрооборудование.

Прием документов до 30 сентября, вступительные экзамены с 1 по 30 октября.

По всем вопросам обращаться по адресу: 650026, г. Кемерово, ул. Весенняя, 28, Кузбасский политехнический институт, аспирантура, тел. 23-26-87.

**КЕМЕРОВСКИЙ ГОСУДАРСТВЕННЫЙ УНИВЕРСИТЕТ**
**ФАКУЛЬТЕТ ПРОФОРИЕНТАЦИИ**
**объявляет набор слушателей**
**на заочные 10-месячные, заочные двухгодичные и вечерние восьмимесячные подготовительные курсы.**

Принимается молодежь, имеющая среднее образование, учащиеся 10-х классов и учащиеся 9-х классов (для учащихся 9-х классов — двухгодичные заочные курсы). Для подготовки к поступлению на юридический факультет приглашаются работники правоохранительных органов, имеющие один год стажа работы по специальности. Занятия проводятся по программе для поступающих в высшие учебные заведения. По окончании курсов для слушателей будут проведены репетиционные экзамены в целях отбора в КемГУ. Для записи на курсы необходимы заявление и квитанция об оплате. Деньги вносятся почтовым переводом по адресу: Кемеровское горуправление Госбанка, расчетный счет № 00141550, университету за курсы. В заявлении указываются, фамилия, имя, отчество, факультет, социальное положение, домашний адрес с индексом.

Запись проводится ежедневно с 10 до 19, в субботу — с 10 до 14 часов по адресу: 650043, г. Кемерово, Советский проспект, 73, 2-й корпус, ауд. № 149, справки по телефону 23-03-96.

Плата за обучение на вечерних 8-месячных курсах — 57 руб., на заочных 10-месячных — 49 руб., на заочных курсах для учащихся 9-х классов — 35 руб.

Приглашаем всех желающих на подготовительные курсы при КемГУ!

**ВНИМАНИЕ!**

В г. Новокузнецке открывается филиал Кемеровского среднего профессионально-технического училища № 49.

Принимаются девушки на 1987/88 учебный год, имеющие среднее образование, по специальностям: пекарь, тестовод, машинист тестоделочных машин.

Зачисление проводится до 1 октября без вступительных экзаменов.

Срок обучения 10 месяцев, выплачивается стипендия 70 рублей в месяц. За время самостоятельной практики учащиеся получают 50 проц. заработной платы. Время обучения засчитывается в общий трудовой стаж. После окончания училища выдается диплом. Окончившие училище имеют право внеконкурсного поступления в КемТИПП.

Адрес филиала: г. Новокузнецк, ул. Ярославского, 1, тел. 55-35-55. Проезд автобусом № 7 до остановки «Ул. им. Климасенко».

**БЮРО ПО ТРУДОУСТРОЙСТВУ НАСЕЛЕНИЯ**

**ПРИГЛАШАЕТ**

НА ПОСТОЯННУЮ РАБОТУ В ОРГАНИЗАЦИЮ ТРЕСТА «КУЗБАССЭНЕРГОСТРОЙ» штукатуров-маляров, плотников-бетонщиков.

По итогам работы за год выплачивается вознаграждение, предоставляется дополнительный отпуск за выслугу лет до 6 дней, жилплощадь—в течение двух-трех лет.

Обращаться: г. Кемерово, ул. Трудовая, 4; проспект Ленина, 145а.

*Октябрь: годы и люди*

# БОЛЬШАЯ ЖИЗНЬ

Александра Михайловича Коновалова знают в Кемерове люди разных возрастов. Это представитель того поколения, что на своем веку видело лучину и лапти, серп и соху, убогую, безрадостную крестьянскую жизнь и изнурительный труд рабочего. С их участием страна сделала гигантский скачок от нищеты к прогрессу, культуре и благосостоянию. На их глазах потом космические корабли полетели к другим планетам, а на орбите Земли космонавты стали жить многие месяцы!

Сколько труда вложено этими людьми! Казалось бы, одной жизни хватит на двоих! Они сделали все, что смогли, а возможно, и гораздо больше. Им особенно наглядно видна глубина тех перемен, которые вызвал к жизни Великий Октябрь. Путь к социализму и есть жизненный путь таких людей.

Родился и вырос Александр Коновалов в деревне Ля-Бобровка Томской губернии (ныне Яшкинский район). Его отец был мобилизован на империалистическую войну. На руках у матери осталось пятеро детей. Поскольку Александр был самым старшим (шел ему тогда двенадцатый год), — принял большую долю забот на себя. Косил, пилил дрова, кормил корову. Подрос — устроился в Петуховское лесничество сучкорубом, потом стал ремонтным рабочим на разъезде Пихтач.

В то время рабочий день длился десять часов. Февральская революция 1917 года не избавила от тяжелого труда. Тайгинские железнодорожники объявили забастовку, в упорной борьбе одержали победу. На всей Томской дороге был введен 8-часовой рабочий день. Так на своем опыте Александр видел плоды борьбы.

А после Великой Октябрьской революции по малолетству Александр не мог участвовать в борьбе железнодорожников с колчаковщиной. Но на всю его жизнь отложила отпечаток эта беспощадная борьба за народную власть.

Когда в январе 1920 года к железнодорожникам на разъезд пришел секретарь Тайгинского райкома комсомола Алеша Кутепов и объявил молодежи, что будет комсомольская ячейка, Коновалова как рабочего паренька избрали председателем исполнительного бюро ячейки. Комсомольская организация была небольшая, но боевая. Комсомольцы проводили воскресники по ремонту мостов и железнодорожного полотна, собирали теплые вещи для Красной Армии, продовольствие для голодающих, занимались ликвидацией неграмотности, ставили спектакли.

Взрослели в то время быстро. И вот в майский праздничный день 1920 года Коновалова приняли в партию. Запомнился этот день. Вручал партбилет ответственный работник Анжеро-Судженского райкома, член РСДРП(б) с 1904 года Никифор Гришин. На всю жизнь запомнил Коновалов его слова: «Нелегко носить звание члена партии с честью. Но помни Ленина! Это для нас образец и пример. Я убежден, Александр, что ты будешь настоящим коммунистом, будешь скромным и верным, непримиримым и твердым, где это потребуется».

Партийный билет был с Александром Михайловичем на чоновских маршрутах, на восстановлении транспорта после гражданской войны, в борьбе за коллективизацию деревни. В самые трудные минуты помнил он, что партийный билет — не табель для отметки взносов и не пропуск на партсобрание. Это свидетельство принадлежности к делам и планам партии, нацеленным в коммунистическое завтра.

Борьба за идеи партии была жестокой. Помнит Александр Михайлович, как в селе Пача чоновцы обезоружили и предали суду махрового кулака, который со своими сыновьями терроризировал всю округу. При этом рисковали жизнью, организуя засады и атаки.

Борьба шла и на идейном фронте. Селяне живо интересовались событиями внутренней и международной жизни. Беднота, середняцкие массы с большим уважением слушали коммунистов. Кулацкие элементы, их подручные всегда старались сбить с толку пропагандиста, задавали провокационные вопросы, подрывали авторитет местных органов власти. Об одной из сходок Коновалов рассказывал так: «Перед крестьянами выступал старый большевик Гришин. Не успел он закончить, посыпались вопросы: почему нет ситца, соли, керосина, гвоздей, спичек? В зале стучали, шумели: вот она, ваша Советская власть! До чего довели матушку-Россию!».

Меня этот выпад возмутил. Я не вытерпел, вскочил и крикнул:

— Перед вами простой рабочий, революционер выступает, а вы мешаете слушать. Советская власть преодолеет все на свете. Вспомните, чем кормили вас колчаковские хозяева? Капустными кочерыжками. Как только пришла Советская власть, стали выдавать манную крупу. Значит, стали жить лучше. Пусть наши враги не каркают!

Тогда собрание в Яе-Бобровке, где проходила сходка, все-таки единогласно приняло резолюцию: «Целиком и полностью поддерживаем Советскую власть, одобряем ее внутреннюю и внешнюю политику!».

Конечно, опыт в такой неспокойной, небезопасной работе был накоплен огромный. Видимо, поэтому в 1922 году Коновалова избрали секретарем Таловского волостного комитета РКСМ. После окончания комвуза Александр Михайлович направлен на партийную работу в Бачатский район, а позднее — в окружной комитет партии. В числе тысячи коммунистов уехал в Омский сельхозинститут. Здесь не только изучал агрономические дисциплины, но и сам читал курс лекций по политэкономии.

Выпали на долю Коновалова и встречи с видными руководителями нашей партии и государства — Михаилом Ивановичем Калининым, Емельяном Михайловичем Ярославским, Анатолием Васильевичем Луначарским. Соратники Ленина, воплотившие в себе многие черты подлинных коммунистов-революционеров, обладали огромной силой воздействия. Поэтому такие коммунисты, как Александр Михайлович Коновалов, через всю жизнь пронесли верность идеалам Октября. И сейчас Александр Михайлович — активный пропагандист политики партии, аккуратно выполняет партийные поручения. Одно из них, сложное и ответственное, — работа в парткомиссии обкома КПСС.

**Ф. ДЕМИН,**
ветеран труда,
журналист.

г. Кемерово.

Виктор ГРЫЗЫХИН (Кемерово). ТУРИСТСКИМИ МАРШРУТАМИ.

ФОТОКОМПУТЕР ЗЕМЛЯ КУЗНЕЦКАЯ

*трезвость — норма жизни*

# КОВАРНЫЙ САМОГОН

В прошлом году в Кузбассе выявлено 130 тысяч случаев самогоноварения, их стало больше в 2,5 раза. Цифры тревожные.

В чем опасность самогоноварения? Прежде всего в том, что оно направлено на подрыв антиалкогольного законодательства. Полученные в результате самогоноварения спиртные напитки становятся легкодоступными, создают благоприятную почву для развития склонности к употреблению спиртного.

Самогон и другие алкогольные суррогаты домашнего изготовления наносят непоправимый ущерб здоровью человека. Не подвергнутые специальной заводской обработке, они содержат вещества, усиливающие вредное воздействие алкоголя. Самогон из-за содержащихся в нем ядовитых примесей более опасен для здоровья человека, чем другие спиртные напитки. Систематически пьющие самогон рискуют в короткий срок стать хроническими алкоголиками. В медицинской практике отмечаются отнюдь не единичные случаи тяжелого расстройства зрения, вплоть до полной его потери, а также гибели людей вследствие острого отравления самогоном.

Кроме ущерба, наносимого физическому и нравственному здоровью населения, самогоноварение сопряжено с огромными потерями экономического характера. Это касается практически всех сфер народного хозяйства и оказывает отрицательное воздействие на различные стороны жизнедеятельности общества. Не по назначению используется продукция сельского хозяйства. Нередко сельхозпродукты в большом количестве похищаются с полей и складов колхозов и совхозов.

И чего только не придумает самогонщик, чтобы получить спиртоносную жидкость! Например, Г. А. Белова и Г. И. Глухов использовали для этой цели кастрюли, стеклянные банки, чашки, а А. С. Матанцев из бидона на работе изготовил «холодильник»...

Но, как правило, в ход идут самогонные аппараты. Их делают «умельцы». Например, И. С. Федосеев на заводе изготовил два самогонных аппарата с целью сбыта, а после предъявления ему обвинения по соответствующей статье УК РСФСР скрылся от органов милиции.

Изготовление самогона уголовное законодательство признает преступлением с первых лет существования Советского государства. В наши дни, когда самогоноварение получило широкое распространение, нередко приходится слышать сетования о слишком суровом наказании самогонщиков. Но уповать только на воспитательные меры и ограничиваться одними призывами, как показывает опыт, бессмысленно.

Действующими в настоящее время нормами особенной части уголовного законодательства предусмотрена ответственность за изготовление и хранение самогона и самогонных аппаратов, совершенных впервые, на срок до двух лет исправительных работ или штрафом до 300 рублей. Эти же действия, совершенные повторно, наказываются лишением свободы на срок до двух лет или исправительными работами на тот же срок.

Многие не знают, что под сбытом самогона понимается не только его продажа, но и такой способ реализации, как расчет самогоном за выполненную работу или в погашение долга.

За изготовление самогона или самогонных аппаратов с целью сбыта наступает уголовная ответственность и влечет за собой наказание в виде лишения свободы на срок от одного года до трех лет с конфискацией имущества или без таковой.

К уголовной ответственности привлекаются не только непосредственные изготовители самогона или самогонных аппаратов, но и лица, способствующие совершению преступления. Как пособники привлекаются те, кто заведомо для производства спиртных напитков предоставлял помещение, а также подстрекал к изготовлению указанных напитков или аппаратов. К таким пособникам относятся и те, кто снабжает самогонщиков зерном, картофелем, свеклой, дрожжами.

В случае сговора о том, что часть действий совершает одно лицо (например, изготовляет самогон), а часть — другое (например, хранит самогон), каждый из них является участником преступления.

Опыт борьбы с самогоноварением, как и другими преступлениями, свидетельствует о том, что важное значение здесь имеет не просто усиление санкций, а неотвратимость ответственности, правильное сочетание убеждения и принуждения, административного и общественного воздействия, гласность в борьбе с социальным злом.

**Ю. ГОЛИК,**
доцент КемГУ;

**С. ЛИСУНЕНКО,**
работник городской прокуратуры.

г. Кемерово.

*на редкую тему*

# РУБИЩЕ ДЛЯ ДОЧЕРИ

## О матерях, утративших право на это высокое звание

О матерях принято говорить высокие слова. И это правильно. Но мне все-таки не дает покоя мысль о тех женщинах, что утратили на это право.

Какие бы социальные и военные бури ни проносились над странами и континентами, как ни сотрясались бы жизненные устои народов, одно оставалось неизменным, вечным и надежным — материнское любящее сердце. Не случайно о материнской любви повествуют сказания, легенды притчи. Но вот сталкиваешься с фактами сегодняшнего дня и с тоской думаешь: неужели сбываются прогнозы американского фантаста Айзека Азимова о женщине будущего, о женщине 1990 года? Предсказания давние, казавшиеся абсурдными. Вот, например, высказывания о «свободе не быть женой и матерью», о том, что в будущем главное назначение женщины — быть женой и матерью — отомрет.

Эти рассуждения вызывали улыбку недоверия: возможно ли такое?

В «Печальном детективе» В. Астафьев приводит историю о родителях, увлекшихся собственным интеллектуальным развитием, нравственным совершенствованием, пропадающих в библиотеке, а в это время их малолетний ребенок умер от голода.

Возможно, непосвященному читателю этот пример покажется надуманным, утрированным. К несчастью, эта горькая правда в реальной жизни встречается во множестве вариаций и с одинаково трагическим исходом для детей.

Хочу рассказать о трех матерях, поразивших меня своим жестокосердием, преступной легкомысленностью, равнодушием, беспечностью.

Гражданка Литвинова, проживавшая в Ленинском районе Кемерова, имела четверых малолетних детей, постоянно пьянствовала, детей не воспитывала, не ухаживала за ними, зачастую голодные дети просили еду у соседей. Жизнь Литвиновой проходила в однообразии пьянок, в компании таких же спившихся людей. Однажды утром в комнате Литвиновой в семейном общежитии уже собралась «подходящая» компания: хозяйка, ее сожитель Красноперов, лечившийся от алкоголизма, его мать Кравченко, питейный стаж которой составляет 25 лет. Выпив по бутылке на каждого, компания двинулась к соседям продолжать застолье. Литвинова попросила Кравченко искупать годовалого сына Андрея. Та с пьяной готовностью согласилась, усадив ребенка в ванну с водой, а сама спокойно ушла спать. Беда не заставила себя ждать. Мальчик захлебнулся. Мать, прибежавшая от соседей, запричитала не от горя о безвинно погибшей душе, а о том, что ей «попадет» от мужа.

Впоследствии Литвинову лишили родительских прав, но это было уже после трагедии.

Тяжко встречаться со случаями, когда в женщине исчезают доброта, жалость к беззащитному человеку. Это непростительный грех, и такая бесчеловечность обязательно оборачивается злом и для самой горе-матери.

Гражданка Б., имевшая двух сыновей, вместе с сожителем утопила в мусорном ведре только что появившуюся на свет дочку. Утопила, как котенка, а ведро выставила на лоджию. Работники милиции в течение двух суток не могли провести судебно-медицинскую экспертизу, ждали, пока растает лед. Погиб ребенок. Мать-убийца сошла с ума (потому мы и не указываем фамилию). У двоих сыновей не стало матери. Какие слова тут возможны?

...Жила в Ленинском районе областного центра молодая супружеская пара Коноваловых. Муж и жена учились в институте культуры. Родилась дочь, которую нарекли поэтическим именем Есения. Но вот отца семейства призвали на службу в армию. Его жена Наталья, 1966 года рождения, осталась с дочерью в общежитии № 1 института. У нее были большие планы на будущее, в котором не было места для дочери-малышки. Та просто не вписывалась в строго очерченные рамки счастья, поскольку создавала массу неудобств, например, ее нужно было кормить, одевать, воспитывать. На это не хотелось тратить время, душевные силы, деньги. Молодые годы, считала она, уходят впустую, а ей нужно развлекаться, ходить в театры, кино. И она развлекалась. С гордостью писала мужу-солдату, как успела за год попасть на шесть концертов, в том числе на «Веселых ребят», Хазанова, на концерт органной музыки, вечер Есенина. А Вячеслав Тихонов даже подарил ей свою фотографию с автографом. Средств на развлечения и модную одежду не хватало. Она со злостью требует от мужа денег. Ужасалась тому, что зимой придется ходить в вязаной шапочке, а ее знакомые носят норковые. Упрекала мужа, что он настоял на рождении ребенка. Нельзя без содрогания читать ее письма к мужу, представленные в народный суд как доказательство ее ненависти к ребенку: «Если сейчас эта зараза проснется, я ее поколочу до синяков», «Я убью ее, если она не будет спать».

И она ее убивала, медленно и педантично. Ребенок постоянно был голоден, неухожен, не имел навыков, соответствующих полуторагодовалому возрасту. Девочка была приучена молчать в тех случаях, когда другие дети плачут.

Вначале Коновалова еще «пристраивала» ребенка у соседей и знакомых, потом начала оставлять одну. Ребенок подолгу плакал, и это беспокоило соседей. Однажды, не выдержав, они решили взломать дверь. Было три часа ночи. Когда зашли в комнату, то ужаснулись. Девочка, лежавшая в кровати, была одета в длинную рубашку, один рукав которой был зашит, на горловине атласная лента, концы которой были привязаны к кроватке, лента, затянувшись, сдавливала горло. Соседи искупали ее, накормили. В пять часов утра Коновалову нашли в соседнем общежитии с посторонним мужчиной. Она не пришла за дочерью. И та до приезда бабушки неделю находилась у сердобольных соседей, по очереди отпрашивавшихся с работы, чтобы не оставлять девочку одну. Ее обучали ходить, говорить, есть суп, поскольку мать давала ей только сухие концентраты.

И состоялся суд, решение которого было безоговорочно: лишить гражданку Коновалову Н. Ю. родительских прав.

Ответчица и в суде вела себя вызывающе, от показаний отказалась. Свидетели принесли в суд рубашку, в которую облачала Коновалова свою дочь. Они называли ее рубищем, смирительной рубашкой. Все были возмущены, взволнованы. И только Коновалова ломала комедию, грозилась выброситься из окна. Но такие люди не причиняют себе боли. Другим — да! А себе — ни за что.

Трудно смириться с такими фактами бесчеловечности, безнравственности, циничности. И каждый из нас, все общество в целом должны как-то предупредить нравственное падение женщины-матери, дать ей возможность в самом начале замужества, а то и еще раньше проникнуться высокой ответственностью перед собственными детьми. Трудно говорить о рецептах, о конкретных шагах, но делать что-то надо. Нельзя потакать женщинам, забывшим свой материнский долг. Иначе их ряды не будут уменьшаться, а детские дома будут пополняться несчастными детьми.

**Л. БОГДАНОВА,**
старший помощник прокурора Ленинского района.

г. Кемерово.

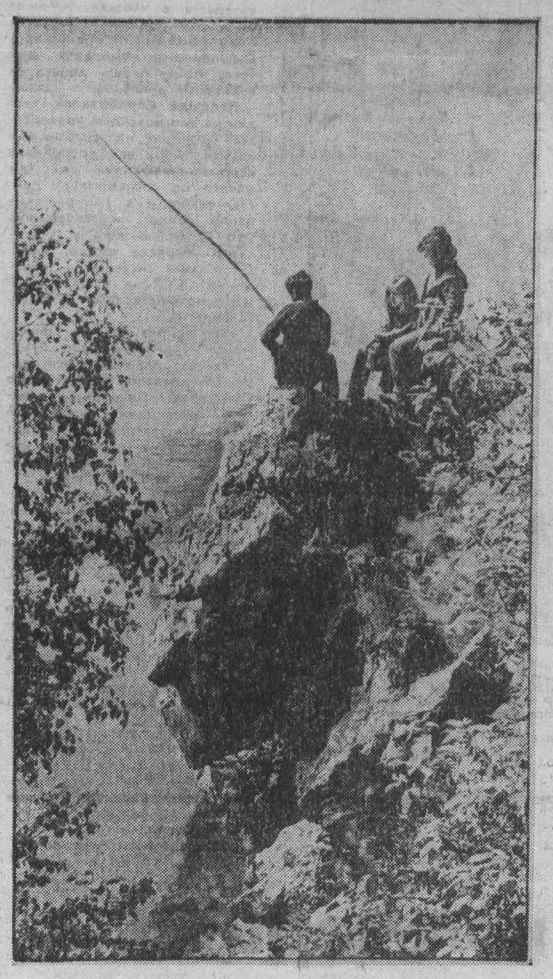

*на приз газеты «Кузбасс»*

# Цена мастерству — победа

**В финале шахматного фестиваля на кубок газеты «Кузбасс», который проходил в Кемеровском шахматно-шашечном клубе, приняли участие международный мастер Е. Пигусов, семь кандидатов в мастера и два перворазрядника.**

Перед началом игры все, безусловно, отдавали предпочтение старшему по званию Е. Пигусову. И когда во время жеребьевки кандидат в мастера спорта С. Долгалев вытянул первый номер, в зале раздался легкий смешок: никто не мог предположить, что перед последним туром он будет опережать Е. Пигусова на пол-очка!

Уже первые партии показали, что соперники настроены по-боевому. В двух начальных турах все поединки закончились результативно. Наиболее захватывающей и даже драматичной была партия старых друзей-соперников М. Меркулова — Е. Пигусова, в которой последний применил голландскую защиту. В маневренной борьбе М. Меркулову удалось выиграть пешку. И хотя в сильнейшем обоюдном цейтноте он потерял преимущество, шанс уйти от поражения сохранялся, так как мат он получил одновременно с падением флажка на часах Е. Пигусова.

После третьего тура лидерами стали С. Долгалев и Н. Денисов, выигравшие все партии, а Е. Пигусов отстал на пол-очка, сделав ничью с Ю. Фольцем. Но уже в следующем туре Е. Пигусов побеждает Н. Денисова и выходит вперед.

Накал борьбы все возрастает. С. Долгалев проигрывает две партии подряд. Н. Денисов выигрывает у С. Чернова, догоняет С. Долгалева и делит с ним третье-четвертое места, а на вторую позицию выходит О. Сидоров.

Напряжение борьбы сказывается и на лидере. В партии с П. Романовым Е. Пигусов теряет качество за пешку, но запутывает менее опытного противника и побеждает. Однако уже в следующем, седьмом туре, он терпит первое поражение от С. Чернова.

В восьмом, предпоследнем туре игра закручивается еще сильнее. Болельщики взбудоражены: Е. Пигусов терпит второе поражение подряд, теперь уже от С. Долгалева и позволяет ему выйти в лидеры.

Судьба кубка в последнем туре решилась в партиях С. Чернов — С. Долгалев и Е. Пигусов — В. Латыпов. Бремя лидера сыграло с С. Долгалевым злую шутку: для победы или в крайнем случае дележа первого второго места ему достаточно было ничьей, и казалось, что она не за горами. Но игра на ничью привела к поражению. Е. Пигусов, набрав 6,5 очка из 9, становится первым обладателем кубка, учрежденного газетой «Кузбасс». На втором месте кандидат в мастера С. Долгалев — 6 очков, на третьем — кандидат в мастера О. Сидоров — 5,5 очка.

**С. ПЕЧЕНИХИН,**
**С. ТРОФИМОВ.**

г. Кемерово.

# ТВ

## 13 сентября

I ПРОГРАММА
Передачи ЦТ.

7.00 «90 минут». Утренняя информационно-музыкальная программа
8.30 Ритмическая гимнастика.
9.15 Тираж «Спортлото».
9.25 Программа передач.
9.30 «Будильник».
10.00 «Служу Советскому Союзу!»
11.00 «Утренняя почта».
11.30 «Телеэкуцион» О технических новинках в области медицины.
12.30 «Музыкальный киоск».
13.00 «Сельский час».
14.00 «Здоровье».
14.45 Всесоюзный телевизионный конкурс «Товарищ песня».
15.40 «Наш дом». Тележурнал.
16.25 Сегодня — День танкистов. Выступление Главнокомандующего Сухопутными войсками, заместителя министра обороны СССР, Героя Советского Союза, генерала армии Е. Ф. Ивановского.
16.40 Встреча ветеранов и курсантов бронетанковых войск с мастерами искусств в Останкино.
18.00 «Международная панорама».
18.45 Произведения Ф. Шопена.
19.30 Художественный фильм. «На войне, как на войне».
21.00 «Время».
21.35 «Прожектор перестройки».
21.45 Анна Герман. «Судьба и песни».
22.45 Футбольное обозрение.
23.30 Новости.
23.35—00.05 Поет Роберто Бланко (ФРГ).

II ПРОГРАММА
Передачи ЦТ.

8.00 На зарядку становись.
8.20 «Вот и вся жизнь».
8.40 «Русская речь».

КЕМЕРОВО

**9.10 «Диалог с «Диалогом».**
**9.45 Литературные вечера. Поэт Л. Гержидович.**
**10.25 М. Варфаламеев. «Летела птица розовая». Спектакль Кемеровского театра драмы им. А. В. Луначарского.**
**11.20 «Открытая дверь». Документальный фильм.**

Передачи ЦТ.

11.55 Н. Думбадзе. «Кукарача». Фильм-спектакль Грузинского государственного ТЮЗа.
14.10 Легкая атлетика. «Гран-при». Финал.
15.10 Премьера телевизионного художественного фильма для детей. «Тропинка в небо».
15.50 Мелодии Бразилии.
16.25 Автомодельный спорт. Чемпионат Европы.
16.50 «Наука. Гуманизм. Человек».
17.35 К 70-летию Великого Октября. Страницы советского искусства. «Литература и театр». Фильм 5-й.
18.50 «Рерих».
20.00 «Спокойной ночи, малыши!»
20.15 Тяжелая атлетика. Чемпионат мира.
20.45 «Огнем исполненный металл».
21.00 «Время».
21.35 «Прожектор перестройки»
21.45—23.35 «Подарки по телефону».

7.38 Погода. 8.40 Программа передач. Погода. 8.43 Обзор газеты «Кузбасс». 8.46 Танцевальные мелодии. 8.58 Погода. 11.20 Для кемеровчан радиожурнал «У нас в городе» (по горсети). 18.00 «По вашим письмам». Музыкальная программа. Стереовещание: 12.20 В. Бунин «Россия». Поэма для симфонического оркестра. 12.44 Эстрадный концерт. 14.07 Русские народные песни.

## Общественные приемные «Кузбасса»

**В Кемерове** с 10 до 15 часов прием ведут:
понедельник — **А. С. Кривов,**
вторник — **Л. А. Пономарева,**
четверг — **В. П. Краев.**

В среду с 15 до 17 часов принимает адвокат юрисконсультации Центрального района г. Кемерово **Г. А. Миркина.**

**В Ленинске-Кузнецком** (в помещении редакции газеты «Ленинский шахтер») во вторник, 15 сентября, с 14 до 18 часов прием ведет **А. Н. Лаксов.**

**В Междуреченске** (в помещении редакции газеты «Знамя шахтера») в понедельник, 14 сентября, с 17 до 19 часов прием ведет **Е. Г. Ковалева**, юрист.

В ЧЕТВЕРГ, 17 СЕНТЯБРЯ, С 17 ДО 19 ЧАСОВ ПРИЕМ ВЕДУТ:

**в Юрге** (в помещении редакции газеты «Свет Ильича») — **М. А. Казанцева** и **А. Г. Фролов;**

**в Анжеро-Судженске** (в помещении горэлектросети) — **Б. А. Пустовалов.**

*погода*

Гидрометбюро сообщает:
13 сентября днем по области будет переменная облачность, по северу небольшой кратковременный дождь, гроза. Ветер южный 6—11 метров в секунду. Температура 13—18, по югу до 23 градусов тепла. Давление и влажность существенно не изменятся.

Редактор
А. В. ТРУТНЕВ.

НАШ АДРЕС:
650630, ГСП, г. Кемерово, проспект Октябрьский, 28.

ТЕЛЕФОНЫ:
для справок — 52-32-74.
справки по письмам — 52-03-22.

Адрес издательства «Кузбасс»: 650630, ГСП, г. Кемерово, проспект Октябрьский, 28

Газета выходит 300 раз в году.
Тираж 260 тыс. экз. Объем 2 п. л.

ИНДЕКС 51901

ОП 02712. Заказ № 211