Кемеровская областная научная библиотека
Газетно-журнальный фонд

Орган Кемеровского обкома КПСС и областного Совета народных депутатов

Пролетарии всех стран, соединяйтесь!

КУЗБАСС

Газета издается с 7 января 1922 года.
202 (19232).
СРЕДА, 2 сентября 1987 г.
Цена 3 коп.

мнение рабочего: кадровая политика

ВИДНО ПО ПОЛЕТУ

Заметки сталевара о выборах руководителей и других кадровых вопросах

Повторю известную истину: сильная личность всегда ведет за собой коллектив. И чем больше таких сильных руководителей на всех уровнях, тем лучше успехи. Выборы руководителей стали уже привычными на Кузнецком металлургическом комбинате, и в частности в нашем цехе. Но всегда встает вопрос: есть ли из кого выбирать, то есть есть ли резерв этих сильных личностей?

Не покривлю душой, если скажу, что в последние годы нашему комбинату повезло: во главе его встал высококвалифицированный металлург, прошедший ранее школу КМК и поработавший в министерстве, Алексей Федорович Кузнецов. Колоритная личность! Многие проблемы удалось ему сдвинуть с места, направить в нужную колею, в том числе проблему кадровую. Пожалуй, вопрос о кадрах у него на первом месте. Резерв главнокомандующего, как говорят у нас в шутку, готовится не как-нибудь — каждый инженер с отрывом от производства проходит полугодовые курсы. Из этого резерва и черпаются руководители.

Школу демократии прошел и коллектив нашего цеха. Выбирали начальников смен: Андрея Петровича Телякова, Владимира Рихардовича Биха, Юрия Станиславовича Вильчинского, мастеров, бригадиров. И хотя кандидат на выборную должность был один и без формализма не обошлось, все же прок по сравнению с назначением есть. Тяжело стоять перед коллективом, выслушивать замечания, отвечать на острые вопросы. Ответственность перед людьми увеличивается многократно. А с другой стороны, и руководитель вправе спросить с любого члена коллектива: ты голосовал, значит, доверил, теперь будь добр, подчиняйся моим распоряжениям.

Есть, на мой взгляд, опасность избрать человека, удобненького начальству. Думаю, что партийным и профсоюзным органам в этих случаях надо изучать обстановку, знать настрой в коллективе, проводить, так сказать, предвыборную работу, а может, и предвыборное собрание. Почему с кандидатами в депутаты нас знакомят заранее через печать, устраивают встречи? Почему такое же уважение к нам, избирателям, не проявят при выборе руководителя? Может, человек и рядом работает, да не все знают его хорошо. Считаю, что претенденту на пост руководителя непременно надо иметь программу действий и уметь ее защищать. Как говорят, птицу видно по полету.

Сильные личности всегда были в чести, а нашему революционному времени нужны особенно остро. Выявить творческие возможности людей — к тому ведет вся система нового механизма хозяйствования.

Теперь о других кадровых проблемах. Считаю в корне неправильным, что сталевар получает зарплату значительно большую, чем начальник смены, мастер или технолог. У мастера в три раза больше ответственности, ему и нервов приходится тратить куда больше, чем рабочим. Низкая оплата труда — одна из серьезных причин, по которым опытные практики с образованием не идут на инженерно-технические должности. Мастеров у нас вечно не хватает. Ставят молодого специалиста, который только-только из института. Что он знает, что может посоветовать? В бригаде хихикают, мастера ни во что не ставят, микроклимат испорчен. И хотим мы того или не хотим, все это сказывается не лучшим образом на производстве и качестве продукции. Полагаю, новый хозяйственный механизм учтет эти перекосы, и будет возможность тому же мастеру платить за опыт, мастерство, высокий профессионализм больше, чем сталевару. И это будет справедливо.

Нам возле мартеновских печей, в деле видно, какую слабую подготовку имеют многие молодые специалисты. И тут не столько их вина, сколько наша общая беда. Две причины — низкую зарплату и слабую профессиональную подготовку — я назвал. Но есть и третья очень существенная причина. Зачастую молодые специалисты не имеют организаторских способностей, навыков работы с людьми и вкуса к общественной деятельности. Все это вместе я назвал бы нашими идеологическими недоработками.

Как такого политически неподготовленного человека ставить руководителем? Его назначают мастером, а он не знает, как с людьми разговаривать, с какого боку к ним подходить.

С институтской скамьи не приучены молодые специалисты брать на себя ответственность за решение каких-либо вопросов. Замещал я старшего мастера. Ночью домой звонят из цеха. Спрашиваю мастера: «А сам-то ты знаешь, что надо делать с металлом в такой ситуации?». Оказывается, знает. Но широкая спина нужна: ты — старший мастер, ты в случае чего и будешь отвечать.

Почему во многих зарубежных странах придают огромное значение умению работать с людьми? А нам разве не нужны профессионально и психологически грамотные руководители? Обратите внимание: в любом коллективе кто ведет общественную работу? Кто везет, на того и валят. Получается, одни загружены по горло, другие отсиживаются в тенечке. При этом мы иронично, а иной раз с явной издевкой говорим: «Инициатива наказуема».

Вдумайтесь. В самом сочетании этих слов заложено противоречие. Сейчас, когда мы вступаем в пору новой экономической политики, надо все ставить на свои места. Тем, кто проявляет инициативу, резко повышать зарплату, поощрять морально. А стоишь в сторонке, живешь в коллективе по принципу: моя хата с краю — и получай соответственно. Уверен, во многих проснутся организаторские способности. Сейчас-то тихие и активные у кассы равны. Полагаю, и резерв на выборные должности будет тогда побольше, будет видно, кто на что способен. Невольно отпадут и всякие протекции. Оценка будет одна — за способности, старание.

Конечно, роль коллектива в воспитании кадров, особенно бригадиров, мастеров, начальников смен, со счетов не сбросишь. В какую обстановку попадают после техникума или института молодые специалисты, как их опекают, как помогают им встать на ноги, имеет огромное значение.

В цехе у нас 660 человек, 37 имеют высшее и 122 средне-техническое образование. Из числа последних только 14 занимают инженерно-технические должности. С одной стороны, хорошо: высок образовательный уровень рабочих. А с другой? Отсутствие престижа профессии! Дело дошло до того, что в Сибирском металлургическом институте на отделение металлургических печей принимают девушек. Что ж они будут делать возле печей?

Коллектив нашего цеха сильный, возглавляет его опытный, надежный начальник Владимир Иванович Авсиевич, немало у него достойных помощников. И среди рабочего класса есть у нас настоящие мастера своего дела. Сообща мы могли бы неплохо помочь будущим специалистам. Но вот что удивительно: в последние годы все реже и реже видим мы на рабочих местах практикантов из вузов и техникумов: боятся, видно, жары и пыли возле печей. А что можно всерьез понять в сталеварении, если не пройти все ступени, начиная от подручного сталевара?

Могут сказать, что устарели мои представления, мол, техника все сделает за человека. Нет, просто я стараюсь не отрываться от земли. Пока в стране почти половина всей стали варится в мартенах. Деньги на строительство конвертеров еще надо заработать. Только одному нашему комбинату надо на них четверть миллиарда рублей.

Закончить свои заметки хочу с того же, чем их начинал. Сталеварение — дело мужское. Выковывать характер у нас самое подходящее место. Что же касается зарплаты, уверен: полный хозрасчет даст возможность справедливо оценить труд сталевара. А вот достоинство, гордость, уважение к самому себе за какие деньги купишь?

А. СОРОКИН,
сталевар Кузнецкого металлургического комбината, Герой Социалистического Труда.
г. Новокузнецк.

город — селу

Хлеб — в закрома государства

Немалую часть работы на зернотоках области выполняют сегодня горожане. Сотрудникам «Кузбассхимснабсбыта» пришлось нынче трудиться в совхозе «Уньгинский». На переработке ячменя и ржи отличились молодые помощницы Лариса Сергиевич и Наталья Ялина. Они в полном объеме справились со своим заданием, благодаря чему их срок пребывания в хозяйстве, который в общем, накладен для своего предприятия, значительно сократился.

НА СНИМКЕ: Л. Сергиевич и Н. Ялина на очистке последних тонн ранних зерновых.

Фото В. Харсеюка.

Крапивинский район.

Обязательность — черта бригады

Как всегда, с хорошим качеством и с первого предъявления сдала очередной объект — линию электропередач на пятом участке шахты «Есаульская» — комплексная бригада Артура Александровича Фишера из шахтостроймонтажного управления № 6 треста «Кузбассшахтостроймонтаж».

Бригада взяла повышенные обязательства — выполнить план двух лет пятилетки к 70-летию Великого Октября.

И вот стало известно: есть план двух лет пятилетки! На стройтельно - монтажных работах освоен один миллион рублей. За высокие достижения в труде бригадир выдвинут на соискание Государственной премии СССР.

Л. РЫБАЛКИНА.
заведующая отделом ДНТИ комбината «Кузбассшахтострой».
г. Новокузнецк.

УРОК МИРА

Вчера во всех учебных заведениях области прошел урок мира.

По традиции в этот день в школы, училища, техникумы и вузы пришли секретари, члены бюро областного комитета партии, партийные, советские, профсоюзные, комсомольские работники, руководители предприятий. Тема борьбы за мир понятна и близка каждому человеку. Она волнует всех. Нынче этот урок посвящался 70-летию Октября.

И. ЯКОВЛЕВА.

Октябрь: годы и люди

УНЕСЕННЫЕ БУРЕЙ

Очерк жизни щегловского подпольщика большевика Семена Садырина и его сына Михаила, а также их потомков

I.

Неожиданно для себя я сделала открытие, которое, возможно, уже сделали и другие. В школьные годы, когда мы изучали революционные события, мне казалось, что они отстоят от нашего послевоенного поколения страшно далеко, что по времени нас разделяет чуть ли не бездна. Теперь пришло ощущение, что это было совсем недавно, что тот бурный поворотный год и нынешний юбилейный разделяют всего семьдесят лет — по сути, одна человеческая жизнь. И даже те, кому сейчас тридцать, сорок, пятьдесят, тоже прошагали вместе с революцией солидную долю пути. Мы созидали новое, узнавали ценности и суровую правду жизни в окружении тех, кто сам ломал и крушил старое. И сейчас среди нас еще тысячи и тысячи крепких семидесяти-, восьмидесятилетних людей, для которых первые годы революции—это не просто история, это жизнь.

Пыталась объяснить себе, почему чувствовала бездну, а теперь ощущаю кровное родство и огромное желание узнать, самой прикоснуться к тому, что было тогда. Один из ответов, думаю, такой. Наши уроки истории в школах, в вузах не только не раскрывают всю глубину и драматизм революционных лет, не только не приближают те дни, а скорее отдаляют из-за штампов, холодного и бесстрастного тона, в котором выдержаны учебники, похожие один на другой «общим выражением лица».

А дальше и вовсе уже известное повторяем по праздникам, порой забывая блестящие имена и лучшие страницы своей же биографии, что не способствует вызреванию духовного родства, памяти души. Но стоит только сойти с наезженной колеи...

В редакцию пришло письмо: «Я снова приехала в мой любимый Кузбасс, прошла по улицам родного Кемерова, и что-то так защемило сердце. Вспомнила свое детство, годы революции, годы белогвардейщины, колчаковщины. Очень хорошо помню 1919 год. Мы жили на Нижней Колонии, которой теперь уже нет как таковой. Там же жила и семья Садыриных. С младшей, Леной, мы играли вместе. Хорошо помню, как в марте арестовали ее отца — дядю Семена Садырина и брата Михаила. После ареста у них дома делали обыск — искали листовки, прокламации, оружие. Все знали, что дядя Семен был ссыльным, работал кочегаром на коксохимзаводе и руководил партийной ячейкой. Помню еще были Тимофеев, Дударев и другие революционеры.

Но вот беда: в городе нет ни улиц, ни площадей, которые носили бы имена этих славных людей.

Предлагаю воскресить их имена. И громко, не стыдясь своих ошибок и упущений, попартийному признаться, что виноваты мы перед их памятью, и увековечить имена революционеров Щегловска».

Она подписалась Вера Уткова (Белова), хотя ей уже 77 лет. Видимо, властью воспоминаний вернулась в годы детства и юности.

Семен Садырин, Михаил Садырин. Кто они? Что с ними стало? Как узнать? И тут в самом конце письма вижу строчку: «Возможно, вам пригодится адрес Садыриной. Вот он». На такую удачу рассчитывать было почти невозможно. Выходит, жива и Лена Садырина, и есть потомки семьи революционеров?

Стою перед дверью, где чуть раньше стояла Вера Уткова. Ей тогда не повезло: никто не открыл. Она уехала, словно передав мне поручение, которое я не могла не выполнить.

Обернулось это поручение не только радостью удачного поиска, но и горечью, и опять же раздумьями.

II.

На пятом этаже дверь открыла седая моложавая женщина и, словно давно ожидая меня, заговорила со слезами на глазах:

— Видите, что делается? — Она повела меня по квартире. Было от чего плакать. Со стен, из отверстий для люстр, из розеток сочилась вода.

Накануне ЖКО надумало отремонтировать крышу, наняв шабашников. Мы уже привыкли, когда раскрывают, к примеру, асфальт по какой-то надобности, а закрыть забудут. Ругаемся, злимся, перескакиваем через ямы. А тут раскрыли крышу — и ушли. А через час пошел двухдневный обильный августовский дождь.

Надежда Федоровна Шиленко, хозяйка квартиры, два дня металась от ведер к телефонам, взывая о помощи в ЖКО, горисполком, комитет народного контроля.

Подоспевший ее взрослый сын, Сергей Шиленко, лазил на крышу, но сделать ничего не смог. Приложили и мы свои скромные усилия. В этот же день, не найдя пропавших шабашников, работники ЖКО сами закрыли крышу. Через полчаса обрушился новый шквал ливня с ветром. Но дом был уже укрыт.

И все это время лежала в постели Елена Семеновна Садырина, мать Надежды Федоровны, не в силах ни вмешаться, ни помочь. Уже три года, как случился паралич, и жизнь едва теплится в ней.

Она была той девочкой, которая во время обыска следила за действиями служителей охранки, что проводила детским тревожным взглядом своего отца и брата. Потом прожила трудную жизнь, а теперь вот исчерпала силы. И потому попытку восстановить историю семьи, подробности революционных лет мы сделали сначала с внучкой Семена Михайловича Садырина, Надеждой Федоровной, и его правнуком Сергеем.

Когда Надежда Федоровна достала из семейного альбома старинную фотографию, я снова замерла: как невероятно мне везет! Не все сегодня ведут семейные альбомы, где хранятся образы предков и которые притягивают любознательных людей, подталкивая их к поиску. Казалось, говорила сама история, которая никуда не ушла от нас. Она в людях, предметах, зданиях. Прошлое стучится к нам.

Эта фотография сделана не возле родного дома, а в нарымской ссылке в 1911 году. Казалось бы, насильственное отлучение от родных мест, лишение свободы выбора, свободы действий могут унизить человека до отчаяния. А тут красивая молодая пара, с ними трое детей — Михаил, Вера и маленькая Лена, родившаяся именно в этом году, в ссылке. Вглядываюсь в лицо Михаила. Как он похож на отца! Всего через восемь лет этот мальчик разделит с отцом его трагическую судьбу. Собственно, он делил ее с самого рождения.

Как поразительно полна жизненных сил, как сильна была чета Садыриных! Облик Семена Михайловича удивительно типичен для той особой породы людей высшей пробы, что избрали опасный путь непримиримой борьбы.

По сути дела, я впервые встретилась с фактом, когда рабочий-революционер отбывал ссылку с немалой семьей. Объяснить это можно силой чувств этих людей и богатством натуры Семена Садырина, сочетавшего полнокровную жизнь с подпольной борьбой.

Родились Садырины в 1883 году в Вятской губернии. Их потомки знают, что Семен Михайлович с юных лет участвовал в революционном движении. Был участником событий 1904—1905 годов. Несколько раз отбывал ссылку. В Нарым сослан из Луганска: участвовал в забастовке. И как жены первых русских революционеров - декабристов, жена рабочего-революционера последовала за ним. Такой общий дух свойствен был передовым людям времени, независимо от сословия.

Но сословие оставило все-таки свой отпечаток. Имею в виду то, что Анастасия Васильевна, почти на полвека пережившая мужа, была совершенно неграмотной и никаких записей оставить не могла, даже не специально, а хотя бы в письмах родным, оставшимся на родине, поэтому многие события в жизни революционера остались сокрытыми. Кроме того, человеку неграмотному да еще пережившему не одну драму, ей была свойственна замкнутость. Долгие годы, приученная мужем к конспирации, боясь сказать лишнее слово, она не делилась с детьми, а особенно с внуками рассказами о былом. А когда между взрослыми заходил разговор о серьезном, о секретном, детей старались отсылать подальше.

Потому Надежда Федоровна отдельными всполохами помнит долетавшие до нее обрывки разговоров, редкие бабушкины да мамины рассказы.

Они не раз, видимо, принимались обсуждать, кто же все-таки выдал подпольщиков, ведь каратели тогда забрали около двадцати человек.

Знает внучка, что после ареста Семена Михайловича, Михаила и других подпольщиков женщины скрылись со своими детьми в селе Зарубино, боясь расправы колчаковцев.

(Окончание на 4-й стр.).

телетайп ТАСС

БРАТСК (Иркутская область). 1. Миллионный с начала пуска кубометр фанеры отправил потребителям специализированный завод, действующий в составе объединения «Братский лесопромышленный комплекс». Производство необходимой для мебельной промышленности и других отраслей народного хозяйства продукции осуществляется на механизированных и автоматизированных поточных линиях. С завершением в нынешнем году технического перевооружения завод будет выпускать только фанеру большого формата из хвойных пород древесины.

КИШИНЕВ. 1. Полностью совпали интересы клиентов и работников техцентра по обслуживанию телевизоров «Электронсервис», открывшегося в Кишиневе. Прибыль хозрасчетного предприятия созданного Министерством электронной промышленности СССР, тем выше, чем меньше поломок стоящих у него на учете телевизоров.

— В отличие от действующих в Молдавии полобных фирм «Электронсервис» получает материалы и комплектующие изделия не по фондам, а приобретает их за собственный счет. — говорит его директор Р. Валентюк. — Поэтому мы заинтересованы не в дорогостоящих ремонтах, обеспечивающих нашим коллегам из Минсбыта пресловутый «вал», а в предупреждении поломок.

ТУРКМЕНСКАЯ ССР. На знойных каракумских трассах проходят полевые испытания автомобили «Запорожец» нового поколения. Группа испытателей объединения «АвтоЗАЗ» проверяет работу всех узлов новой машины «ЗАЗ-1102» в условиях жаркого климата.

НА СНИМКЕ: «Запорожец-1102» на Транскаракумской трассе.

Фотохроника ТАСС.

СТУПЕНИ РОСТА

Трест «Кузбассшахтостроймонтаж» комбината «Кузбассшахтострой» — лидер Всесоюзного социалистического соревнования

В этой пятилетке его труженики подготавливают к сдаче в эксплуатацию мощности на шахтах «Октябрьская» и «Полысаевская», на разрезах «Сибиргинский» и «Талдинский». Здесь им предстоит освоить в общей сложности без малого шесть миллионов рублей.

О том, как коллектив треста «Кузбассшахтостроймонтаж» справляется со своей задачей, можно судить по итогам второго квартала — ему присуждено третье место во Всесоюзном соревновании. Хорошо обстоят дела и с начала года.

Успехи шахтомонтажников в значительной мере объясняются тем, что в тресте постоянно совершенствуют методы монтажа конструкций и технологического оборудования. Многие из современных методов монтажа и сварки, широко применяемые во всей стране в шахтостроительстве, разработаны и впервые внедрены в тресте «Кузбассшахтостроймонтаж». Например, его коллективом впервые в бассейне надшахтные копры смонтированы методом надвижки на фундаменты. Базой для испытания этой новинки послужили шахты «Распадская» и «Капитальная».

Труженики треста стали пионерами и в освоении такого новшества, как монтаж легких металлических конструкций и полиэтиленовых трубопроводов. Сроки строительства резко сокращаются и за счет сборки шахтных конструкций блочным методом. За разработку прогрессивных приемов монтажа и их внедрение трест награжден дипломом, а шесть его работников — медалями ВДНХ.

(Корр. «Кузбасса»).

анонс

Рейд печати, телевидения и радио

«ТЕПЛО В НАШЕМ ДОМЕ»

Кузбассовцы знают, что продолжается рейд печати, телевидения и радио под этим девизом. Сегодня в 18 часов 25 минут Кемеровское телевидение начнет передачу «Из первых рук», которая будет транслироваться из кабинета заместителя председателя облисполкома Г. Л. Николайзена.

Во время передачи все председатели рай- и горисполкомов области будут находиться у телефонов в своих кабинетах, участники телеразговора смогут в любой момент связаться с ними прямо из кабинета Г. Л. Николайзена и получить информацию из первых рук, а жители всех городов и районов будут иметь возможность обратиться непосредственно в свой исполком.

На площади Советов будут установлены телекамера и микрофон. Кемеровчане могут прийти на площадь — желающим будет предоставлено слово в эфире.

Телезрители в ходе передачи могут высказать свое мнение по телефонам: 23-40-42, 26-41-61, 26-43-61.

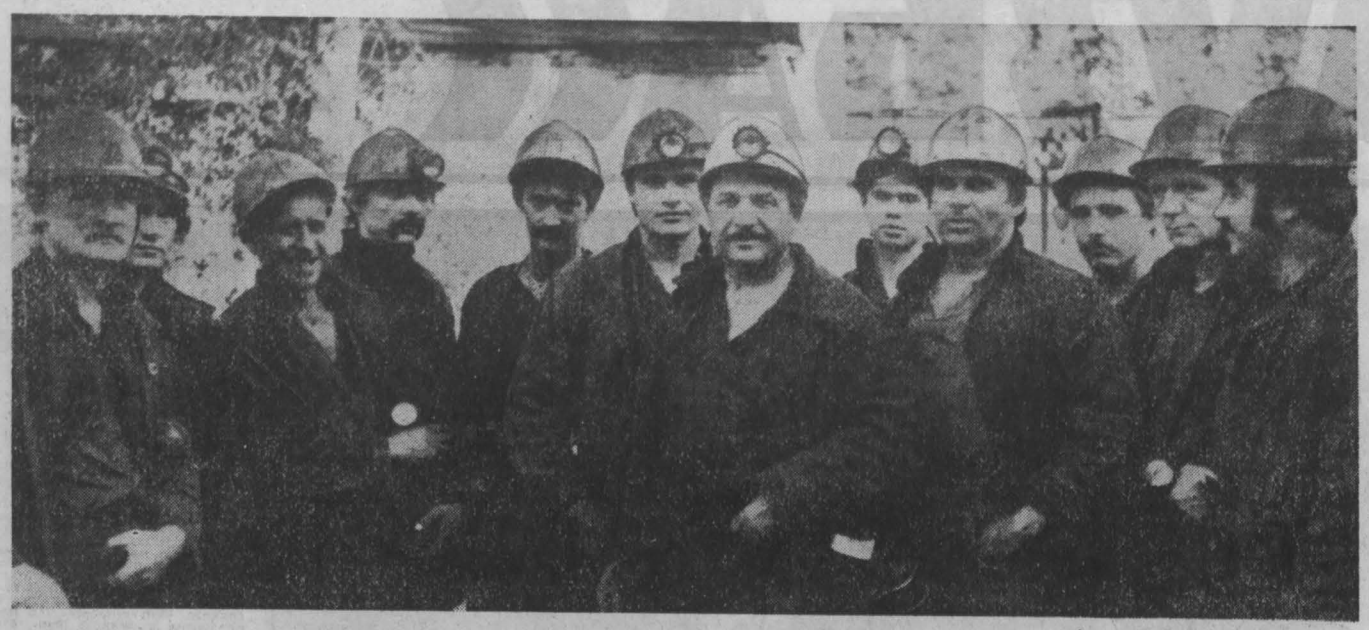

Очистная комплексно-механизированная бригада А. П. Городко с шахты «Северная» первой на Кемеровском руднике стала последователем почина В. М. Гвоздева. Большой опыт и профессиональное мастерство помогли ей в числе первых в конце июля досрочно закончить выполнение плана двух лет.

К своему шахтерскому празднику славный коллектив дополнительно выдал свыше 26 тысяч тонн угля.

НА СНИМКЕ: бригада А. П. Городко (четвертый слева) перед сменой.

Фото Ф. Вотинцева.

молодежь в сфере услуг

В САМОМ НАЧАЛЕ

Лариса Горелова еще школьницей приехала как-то в кемеровское ателье № 3 заказать себе модный комбинезон и случайно увидела здесь костюмы, изготовленные для участников художественной самодеятельности. Эти сказочные наряды так ей понравились, что с тех пор и решила обязательно стать портнихой и работать именно здесь, в этом самом ателье.

Получив аттестат, Лариса пришла устраиваться на фабрику № 2 объединения «Кузбассшвейбыт». Отсюда и направили ее учиться на мастера-швею в учебно-производственный комбинат, а затем действительно взяли на работу в специализированное ателье № 3.

...В комсомольско - молодежной бригаде Ирины Омельченко, куда попала Лариса Горелова, девчата почти ее одногодки, но какие же по сравнению с ней умелые! А она поначалу и рассеянной была, и медлительной, и поболтать любила...

— Ну и гоняли же меня тогда в бригаде, а особенно она, Иринка. Ее и считаю своей наставницей, — благодарно глядит Лариса на своего бригадира.

На одно, кажется, не могут пожаловаться молодые швеи службы быта — на чрезмерную опеку старших. Коллективы швейных предприятий женские, обычное дело, что кого-то на работе нет: то в декрет швея ушла, то на больничном по уходу за ребенком. А план, разумеется, по такому случаю не снижают. Кто же выручает? Конечно, прежде всего кадровые портные. Но их, опытных и бывалых, для кого уже нет никаких тайн в швейном деле, в ателье не так много. В бригаду новичков, бывает, никак не могут подыскать наставника из старших.

Именно так было три года назад, когда в ателье пришло новое пополнение из городского профтехучилища. Правда, девушек здесь уже немного знали, поскольку они тут практику проходили и оставили о себе хорошее мнение: серьезные, старательные, ответственные. Вот и рискнули сформировать из них самостоятельные комсомольско - молодежные коллективы. С тех пор и работают рядом две бригады по изготовлению легкого платья — Ирины Омельченко и Любови Драгиной. В общем, и подготовка, и квалификация, и стаж у подруг с бригадирами одинаковы. Лишь организаторскими способностями, которые проявились еще на учебной скамье, и отличаются вожаки от всех остальных.

Все-то у девчат только начинается — и трудовая, и личная, и семейная жизнь. Уже несколько свадеб сыграли. Сынишку Иры Корягиной Антошку «сыном полка» зовут. Еще бы, сколько Ире пришлось с ним дома сидеть, а девчатам за нее план тянуть — не роптали, все же первый в бригаде сын! А недавно у Татьяны Обуховой Наташка родилась — вот и первая дочка появилась.

А впервые испытанное чувство гордости и удивления от хорошо выполненной, а поначалу, казалось, просто невозможной работы! В самом деле, ну как воплотить в сценическом костюме, скажем, идею пламени, человека-огня? Или как обрядить персонаж «колючая проволока» — тут уж пришлось голову ломать всем, а не только художнику-модельеру Ирине Кочкиной и технологу Надежде Петровне Любкиной. И вот по телевидению увидели выступление танцевального коллектива Дома культуры объединения «Азот» в костюмах, сшитых их руками, — такая радость! Сколько они этих костюмов для художественной самодеятельности нашили (и не только кемеровчанам, заказы были из Юрги, Томска, даже Самотлора), а вот со стороны увидеть и оценить свою работу впервые пришлось.

Давно уже догнала комсомольско-молодежная бригада по выработке более опытные коллективы и работает ровно, уверенно. Может, еще и потому, что с закройщиком повезло: Нэлля Семеновна Игошина не просто опытный, любящий свое дело человек, а творческий, увлеченный. И не случайно нынче на конкурсе закройщиков фабрики, где определялся лучший по профессии, она заняла первое место.

Профессиональный авторитет молодежной бригады настолько высок, что многих девушек выдвинули в ателье на ответственную общественную работу. Ирина Омельченко — депутат областного Совета народных депутатов, возглавляет в профкоме цеха производственный сектор. Ольга Марьясова, девушка очень скромная, но вместе с тем по-деловому требовательная, потому стоит на утюжке, то есть на операции наиболее ответственной (контрольно-установочной), определяющей во многом товарный вид изделия. Она избрана секретарем комсомольской организации.

В общем, сами не заметили, как стали инициаторами добрых дел в коллективе. В числе первых на фабрике бригада перешла, например, на оплату труда по коэффициенту трудового участия. Сейчас заработок каждой портнихи зависит от того, какую операцию она выполняет и какое изделие шьет. Коллективный приработок делят по КТУ. А недавно бригада Омельченко согласилась перейти на подряд. Будет получать определенный процент от стоимости всей работы, выполненной за месяц, и уже эту сумму делить по КТУ. Интенсивность труда повышается. Дело новое, кому, как не комсомольско-молодежной бригаде, первой попробовать, что оно даст и заказчику, и предприятию, и самим портнихам.

Новшеств бригада не боится. Нынешним летом, чтобы улучшить обслуживание населения, в ателье решили одну из бригад перевести на изготовление срочных индивидуальных заказов. И опять же самой результативной посчитали, будет бригада Омельченко. Девушки не подводят. Производительность их труда могла бы и выше быть, если бы дали им современное оборудование. Многие машины в цехе морально и физически давно устарели, часто выходят из строя. Плохо освещены рабочие места. Девчонки темного цвета вещи шьют практически вслепую — тут недорабатывает инженерная служба. Не устраивает бригаду и положение со снабжением: в ателье почти нет фурнитуры, даже нитки не всегда подберешь по цвету. Конечно, все это отражается на качестве изделий. А как хотелось бы девушкам работать без помех!

В. ГЕНКИНА.

рейд «Кузбасса»: наш дом

КОНТРАСТЫ МОЛОДОГО РАЙОНА

Ленинский район в областном центре самый молодой из пяти. Образованный в 1978 году, он успешно конкурирует теперь в объявлениях об обмене квартир с респектабельным Центральным. В Ленинском ведется интенсивное строительство, много молодых предприятий и молодых людей. Но именно здесь больше и социальных проблем. Ведь, как это чаще всего случается с молодыми городами и районами, соцкультбыт в них явно отстает от роста жилья. Поскольку понятие «соцкультбыт» включает в себя многое, ограничимся сейчас рассмотрением трех позиций: детские сады, школы и больницы.

ДЕТСКИЕ САДЫ. Сейчас в районе 47 детских комбинатов (большинство на 140 мест). То ли не учли проектировщики этажность, то ли рождаемость занизили, но дошкольных учреждений в Ленинском хронически не хватает. В начале лета очередь в районе составляла 1228 человек. За год она продвинется в лучшем случае на треть...

Методист по дошкольному воспитанию Ленинского района **Л. А. Булатова** с горечью дополнила:

— В детсадах у нас не хватает около ста воспитателей. Но еще острее стоит проблема с нянями: зарплата мизерная. Как же выкручиваемся? Совмещаем профессии, расширяем зоны обслуживания. Однако это тоже не выход: дети не выигрывают. Да и оплачивать за совмещение имеем право только до 30 процентов... Нам, как воздух, нужна свобода распоряжения фондом зарплаты. Почему коллектив комбината не может быть хозяином в собственном доме? Многие вопросы удалось бы решить, будь у нас такая самостоятельность.

ШКОЛЫ. Идею комплексной застройки предполагалось осуществить в новом микрорайоне Ленинского района — «Шалготарьяне». Именно здесь впервые были заложены в проект (из расчета повысившейся плотности застройки) большие школы на 1568 мест и детские сады на 320 мест с бассейном.

Но идея «завалилась». В 1983 году 18-й квартал «Шалготарьяна» был уже почти полностью заселен, а ни детсадов, ни школ, не говоря уже о магазинах и точках общепита, здесь еще не было. Детсады только подрастали, а строительство школы все не начиналось из-за нежелания Главкузбасстроя возводить ее по новому проекту.

Но не будем ворошить прошлое. Сейчас в 18-м квартале работают уже все три детсада. Хоть и с опозданием, но сдал трест «Кемеровогражданстрой» в сентябре 1986 года среднюю школу № 92. В соседнем 27-м квартале детсады скоро примут детей, а вот школы там нет, и строительство ее планируют начать лишь в 1988 году.

— Как же нам быть? — задает вопрос заведующая Ленинским районо **Е. Д. Свиридова.** — Школа № 92 в прошлом учебном году была сильно перегружена. Учителя не имели возможности наладить нормальный учебно - воспитательный процесс, работу продленки. К 1 сентября мы ожидаем в «Шалготарьяне» 2314 школьников — на тысячу с лишним больше, чем можем принять. Как быть? В ближайших школах № 58 и 43 количество детей приближается к двум тысячам, а ведь каждая из них рассчитана только на 1200. Понимаете, что стоит за этим?

Прекрасно понимаем. А вот почему в 27-м квартале повторяют печальный опыт 18-го — этого никак понять не можем.

Горисполком побеспокоился о строящемся 26-м квартале Ленинского района. За красивыми домами по Ленинградскому проспекту уже растут корпуса целого учебного корпуса на три с половиной тысячи мест. Поднимаются детские сады, начато строительство торгового центра. Возможно, в этом квартале удастся-таки реализовать идею комплексной застройки. Вот только 27-й квартал «Шалготарьяна», словно нелюбимое дитя, остался обделенным вниманием строителей и городских властей...

БОЛЬНИЦЫ. К счастью, в больницу мы ходим с детьми не каждый день. Очевидно, поэтому отсутствие в Ленинском районе каких-либо детских лечебных учреждений, кроме многопрофильной больницы, воспринимается не столь болезненно. Хотя, если ребенок заболеет, тщательное обследование его превратится в настоящую проблему. В поликлинику, к примеру, из «Шалготарьяна» нужно ехать на другой конец района. Очередь к специалистам иной раз расписана на месяц вперед. Прием они ведут в двух отделениях 7-й детской поликлиники, расположенных на разных улицах Центрального района. А все анализы делают лишь в многопрофильной больнице.

Заведующий Кемеровским горздравотделом **Б. В. Батиевский** предупредил сразу:

— Рассмотреть структуру здравоохранения непосредственно в каком-либо районе города довольно сложно. Например, лечиться в стационаре можно только в больнице, находящейся в другом районе.

Но что в Ленинском районе нет ни одной детской поликлиники — это, безусловно, плохо. Строительство территориальной и стоматологической детских поликлиник запроектировано в «Шалготарьяне», но Главкузбасстрой в течение нескольких лет откладывает начало строительства.

Есть в Ленинском такие проблемы, которые являются общими и для города, и для района. Не все из них удается решить. Назовем лишь самые острые. Такой, в первую очередь, является проблема с медсестрами, потому что о младшем обслуживающем персонале речь можно уже не вести — его у нас давно практически нет. В идеале соотношение врачей и медсестер должно быть один к пяти. В натуре мы имеем 1 к 1,4. Люди работают с большой нагрузкой, а получали до последнего времени как совместители все те же 30 процентов. Сейчас мы пытаемся изменить это положение, вводя в некоторых поликлиниках, например, в пятой Ленинского района, внутрихозяйственный расчет, бригадные формы труда.

Слаба у нас материальная база; это касается и медицинского оборудования, и медикаментов, и площадей. Нет диагностического центра, который крайне необходим. Нет цеха детского питания, вокруг рабочего проекта которого возня идет уже третью пятилетку. Молочных кухонь две — на четверть потребности.

Как же так получилось? Если посмотрим по пятилеткам, то освоение капитальных вложений на объектах здравоохранения составило: в девятой — 5 млн. рублей, в десятой — 10,6 млн., в одиннадцатой — 13 млн. рублей. Рост явный. Но ошибкой, на мой взгляд, было то, что увлеклись гигантоманией — начали строить больницы, которые стоят по 10—15 миллионов рублей, а силенок у строителей не хватает.

Лично я вижу выход в том чтобы наряду с крупными объектами строить небольшие поликлиники, аптеки и другие медицинские учреждения в первых этажах жилых домов или в пристройках, как это запроектировано в «Шалготарьяне».

ТРОЙСТВЕННЫЙ СОЮЗ. Большинство объектов соцкультбыта и незначительную часть жилья в городе строит трест «Кемеровогражданстрой». За 30 лет существования он возвел немало зданий, украшающих областной центр. Коллектив умеет работать, но со все возрастающей нагрузкой он не справляется. План прошлого года по общему объему строймонтажа был завален, а нынче за первое полугодие выполнен лишь на 90,2 процента.

Многие проблемы, стоящие перед трестом, одному ему не по силам. Не случайно с начала лета в горисполкоме каждую среду в два часа дня собирается городской штаб по строительству жилья и объектов соцкультбыта. Ведет его заместитель председателя горисполкома **В. В. Аршинов.** Вот что он рассказывает:

— Положение с комплексной застройкой в городе нельзя признать удовлетворительным, мы изрядно тут отстали. Этому способствовал долгое время существовавший приоритет промышленного строительства. Сказывались и привычка вводить дома любой ценой, и слабая строительная база. Во всяком случае дело не в нехватке средств: в прошлом году из отпущенных 59 миллионов рублей было освоено только около двух третей.

Для исправления ситуации принят ряд организационных мер. Составлена, в частности, детальная программа строительства объектов социального назначения на ближайшие два года и до 1990 года. Ужесточен спрос с райисполкомов за ход дел на этих объектах.

Соцкультбытом в городе занимается не только «Кемеровогражданстрой», но и многие другие строительные организации и промпредприятия. Их участие в этом деле надо всячески развивать и поощрять. В Кемеровском ДСК, кстати, раньше был специализированный участок по строительству объектов соцкультбыта. Его объединили с управлением, занимающимся инженерными сетями и благоустройством, и он утратил свою значимость. Есть смысл, по-моему, самостоятельность участка восстановить.

Нужно всячески развивать и хозспособ. Удачные примеры есть. Скажем, в 13-м квартале микрорайона Южный магазины, кафе, детсады построены трудящимися Кемеровской ГРЭС. В этом году мы попытаемся применить хозспособ и в Ленинском районе. Жилой дом на 600 квартир со встроенными помещениями для предприятий торговли и быта будет строить трест «Электросиммонтаж».

Конечно, так быстро, как хотелось бы, проблемы комплексной застройки не решить. Скажем, нам необходимо еще 15 школ, а мы в силах строить две, максимум три в год...

Если посмотрим динамику строительства объектов социальной сферы, то увидим рост: освоение капвложений непроизводственного назначения за первое полугодие составило нынче 130 процентов по отношению к такому же периоду прошлого года. И это вселяет уверенность, что дело поправится. Нужно только все усилия сосредоточить на наиболее острых точках. А чтобы эти усилия дали положительный результат, все звенья инвестиционной цепочки, в первую очередь заказчики, проектировщики, строители, должны действовать взаимосвязанно.

Н. КРЕКНИНА.

К сведению депутатов Кемеровского городского Совета народных депутатов двадцатого созыва

Кемеровский горисполком извещает, что 24 сентября 1987 года в 14 часов в помещении областного драматического театра созывается вторая сессия Кемеровского городского Совета народных депутатов двадцатого созыва с повесткой дня:

1. О развитии градостроительного комплекса города Кемерово до 2000 года.

2. О мероприятиях по выполнению наказов избирателей.

3. О перспективном плане работы городского Совета народных депутатов на 1987—1989 годы.

Уважаемые кемеровчане!

Ваши замечания и предложения просим направлять в горисполком (кабинет № 135) по 20.09.87 г.

Исполнительный комитет городского Совета народных депутатов.

ПИСЬМА

читатель предлагает

«Ромашка», «Кедр» и другие

В нашем городе (да и не только в нашем) несколько лет назад бытовала хорошая традиция — магазинам присваивались собственные имена. Какая прелесть: «Ромашка», «Новинка»! Как это удобно для нас, покупателей! Скажешь, что купила торт в «Лакомке», и сразу ясно, что речь о кондитерской на проспекте Советском. И работать, думаю, приятнее в «Нограде», чем в продовольственном магазине номер такой-то.

Но сейчас почему-то все реже появляются на вывесках магазинов имена собственные, их заменяют стандартные, ничего не говорящие названия «Продовольственный», «Сельскохозяйственные продукты». А куда делись «Кедр», «Новинка»? Ведь запомнить все магазины по номерам — дело безнадежное. А мы знали, что если «1000 мелочей», то это на правом берегу Томи, а если «Олимпиец», то на левом.

Так почему у нас в городе предпочтение отдают номерам магазинов, а не присваивают им красивые, звучные имена? Если не хватает фантазии у ответственных лиц, предлагаю объявлять конкурсы среди нас, покупателей. Думаю, люди охотно откликнулись бы.

Т. ЦЕПЛЯЕВА.

...возмущается

Напрасно обнадежили школьников

Легкая промышленность не обеспечивает потребность населения в школьной одежде. Вот и мы не смогли купить своему семикласснику форму. Очень обрадовались, узнав из рекламы объединения «Кузбассшвейбыт», что можно ее сшить на заказ.

28 июля нас безоговорочно приняли в ателье «Кировчанка» и назначили примерку на 11 августа. Однако в тот день она не состоялась, якобы не хватило десяти сантиметров ткани. Велели доплатить и прийти на примерку через неделю, пообещав к началу учебного года костюм сшить обязательно. Каково же было наше огорчение, когда 13 августа мы узнали, что к заказу никто не приступал, потому что «идет передача в кладовой», теперь они к первому сентября форму сшить не успеют и возвращают нам деньги.

К. ФЕДОСЕЕВА.

«Кузбассу» отвечают

«На рекламе одно, а в жизни!»

Письмо под таким заголовком («Кузбасс», 5 августа), в котором речь шла о недостатках в организации торговли, обсуждено на производственном совещании с руководителями предприятий Кемеровского горпромторга. Директорам магазинов запрещено проводить инвентаризации в период рекламных мероприятий.

В коллективе магазина № 47 «Детские товары» прошло собрание. Выступление газеты признано правильным, решено больше внимания уделять вопросам повышения культуры обслуживания.

М. ПОПОВ.
директор Кемеровского горпромторга.

«Посягательство на культуру»

В ответ на письмо читателей под таким заголовком, опубликованное 9 августа, исполком городского Совета народных депутатов сообщает, что помещение магазина «Союзпечать» передаваться тресту ресторанов не будет.

В. СТРОМОВ,
заместитель председателя Кемеровского горисполкома.

охрана труда

ПОКА ГРОМ НЕ ГРЯНУЛ

Рабочие бетонно-растворного хозяйства стройуправления Кемеровских электростанций (СУ КЭС) уже не помнят, когда возросла концентрация цементной пыли на рабочих местах, усилился шум... К этому все привыкли.

Тревогу били санитарные врачи. Еще 17 июня 1980 года руководству СУ КЭС было указано на необходимость реконструкции вентиляционных систем в бетонно-растворном узле. Это решение словно бы и не заметили. 20 ноября 1981 г. Центральный райисполком вновь обязал, установив срок до 1 апреля 1982 г., провести необходимые мероприятия по охране труда в СУ КЭС. И опять никакой реакции.

На неоднократные предписания представителей санэпидстанции администрация СУ КЭС отвечала: меры по улучшению санитарного состояния в бетонно-растворном хозяйстве приняты. Кроме этого, уведомляла, что планируется строительство нового бетонно-растворного хозяйства. Оборудование получено в 1984 году, даже залит фундамент, но на этом все закончилось.

В марте 1987 года здесь было проведено очередное исследование воздушной среды, установившее, что содержание цементной пыли в воздухе превышает предельно допустимую концентрацию, рабочие подвергаются воздействию шума, превышающего допустимый уровень, в помещении низкая — около пяти градусов тепла — температура. СЭС Центрального района опломбировала хозяйство. Однако на следующий день пломбы были сорваны, и работа продолжалась в прежних условиях. Эта акция и привела к тому, что материалы, которых накопилось немало, наконец были переданы в прокуратуру.

Заключение технической экспертизы категорично: «...из-за длительной эксплуатации оборудование бетонно-растворного хозяйства СУ КЭС морально и физически устарело. Оно не соответствует нормативным материалам по технике безопасности для работников предприятий стройиндустрии Минэнерго СССР».

Начальник бетонно-растворного хозяйства А. Р. Автушко и начальник СУ КЭС Ю. А. Гулев (по его указанию были сорваны пломбы) объясняют свои действия большой нагрузкой на узел, тем, что день простоя мог бы обернуться огромными потерями в строительстве дорог, промышленных объектов.

— Такие условия труда могут привести к профзаболеваниям. Сейчас мы не выявили заболевших, но нет гарантий, что они не появятся, — говорит зав. отделением профилактики поликлиники № 3 Л. М. Остапцева.

Когда дело приняло серьезный оборот, в апреле были проведены косметические работы по улучшению условий труда: реконструировали вентиляцию, внедрили вторую вытяжную установку, оборудовали рабочее место машиниста-дозатора. Но это улучшило состояние ненадолго: оборудование-то старое.

Почему же не ведется строительство нового бетонно-растворного хозяйства? Главный механик треста «Кузбассэнергострой» А. Д. Антонов объясняет это отсутствием финансирования. «Сейчас денежные средства есть, — говорит он, — но нет сметы, подготовка ее ведется». Вот такая неразбериха. Почему же своевременно не задумались о будущем? Кстати, новая установка будет производить в два раза больше продукции. При этом сократятся простои от поломок, высвободится ремонтный персонал. Но разве только в этом дело? Ведь прежде всего надо думать об условиях труда, о здоровье людей.

Может, только в бетонно-растворном хозяйстве нормы промышленной санитарии не отвечают требованиям, и это единственное такое подразделение в СУ КЭС? Оказывается, нет. Так, например, на строительстве дома по ул. Халтурина, 39, грубо нарушались правила охраны труда: в бытовках отсутствовали шкафы для спецодежды, не было душевой, умывальника, даже бачок с питьевой водой не удосуживались установить. Еще хуже положение на строительстве училища № 7 по ул. Тухачевского. Так что игнорирование санитарных правил и строительных норм стало системой в СУ КЭС.

Одна из основных причин неблагополучия в охране труда в СУ КЭС — большая текучесть руководящих кадров. Сегодняшние руководители занимают эти должности несколько месяцев. Для справки: с 1980 года в этой организации сменились пять начальников, четыре главных инженера, в настоящее время место главного инженера вакантное.

Сейчас ситуация в СУ КЭС сложная, но времени для раскачки не остается. Ю. А. Гулев сообщил, что новое оборудование будет введено в действие в четвертом квартале 1988 года согласно внутрипостроечному титульному списку. Санэпидстанция держит на контроле состояние работы по охране труда в подразделениях СУ КЭС.

Хочется верить, что прокуратуре не придется возвращаться к рассмотрению этих вопросов.

А. ВЕКШИН,
следователь городской прокуратуры

ПО СТРАНАМ И КОНТИНЕНТАМ

О чем пишут газеты мира

Газеты социалистических стран ряд материалов посвящают экономической перестройке, проводящейся сегодня в государствах социалистического содружества. Интенсификация экономики, пишет венгерская «Непсабадшаг», стоит на повестке дня не только в Венгрии, но и в других социалистических странах. Важнейшую и определяющую роль в этом историческом процессе играет обновление экономики и общества, которое осуществляется сейчас в Советском Союзе. Происходящие в СССР изменения служат благу не только советского народа, но и всего социалистического содружества, всего человечества.

Газеты многих стран комментируют итоги третьей конференции представителей общественности СССР и США по вопросам советско-американских и международных отношений в Чатокуа (штат Нью-Йорк). Польская «Трибуна люду» отмечает, что между СССР и США нет пропасти, которую нельзя было бы преодолеть ради мира и жизни на земле.

Официальный орган Сандинистского фронта национального освобождения газета «Баррикада» разоблачила попытки Вашингтона извратить смысл договоренностей по мирному урегулированию в Центральной Америке, достигнутых в Гватемале президентами пяти стран региона, и заставить Никарагуа начать так называемый «диалог» с главарями контрас. С этой целью, отмечает газета, администрация Рейгана прибегает к фальсификации, проводя несуществующую параллель между Никарагуа и Сальвадором, где переговоры между режимом Дуарте и повстанческими силами являются насущной необходимостью.

Мирные договоренности, подписанные в Гватемале, не обязывают никарагуанское правительство вести диалог с наемными бандами контрас, которые были сколочены Соединенными Штатами с единственной целью уничтожить сандинистскую революцию. Контрас являются всего лишь пешками в грязной игре Вашингтона, подчеркивает «Баррикада». Они безнаказуются за пределами Никарагуа и совершают рейды на ее территорию для проведения террористических и диверсионных акций.

Зарубежная печать пишет об обострении обстановки в районе Персидского залива. Газеты комментируют сообщение министерства обороны США о том, что новый конвой кувейтских танкеров под американскими флагами, эскортируемый кораблями ВМС США, прошел через Ормузский пролив и вошел в воды южной части Персидского залива. По мнению французской «Котидьен де Пари», обострение положения в регионе чревато увеличением риска столкновения США с Ираном.

Французская «Юманите» пишет о затяжении стачки южноафриканских шахтеров. Газета считает, что это была самая крупная забастовка за всю историю ЮАР.

Специальный корреспондент «Юманите» в сообщении из Южной Кореи рассказывает о разгуле там антикоммунистической кампании, при помощи которой власти пытаются сбить накал демократического движения.

Газеты сообщают об обстановке на Филиппинах после ликвидации попытки переворота.

(ТАСС, 1 сентября).

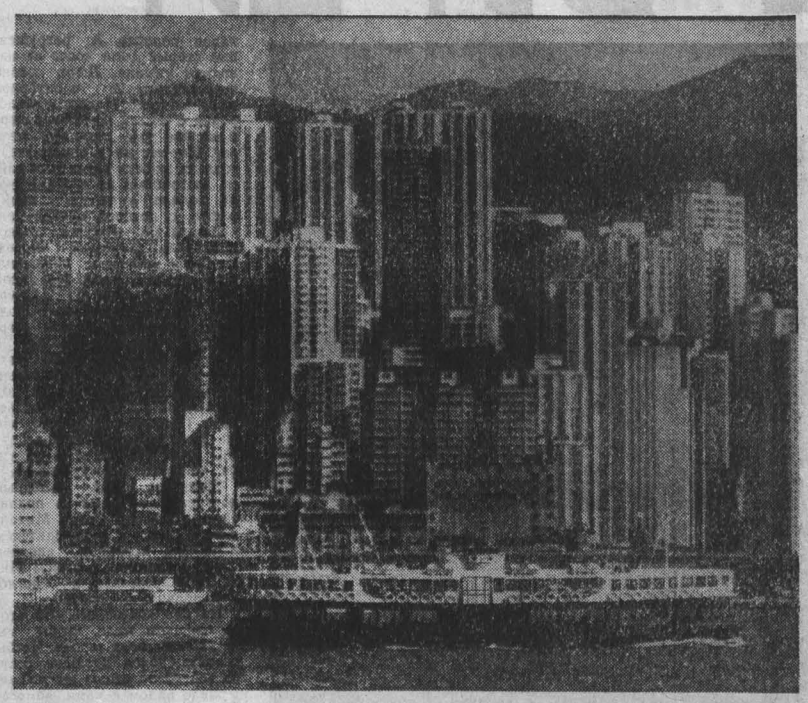

Гонконг

Две стороны одной медали

Рекламные туристические проспекты с глянцевыми обложками приглашают посетить Гонконг — жемчужину азиатского континента. В них этот город представляется не иначе, как азиатским филиалом западного общества «всеобщего благоденствия». Действительно, первый взгляд на Гонконг оставляет сильное впечатление. Однако стоит ступить всего несколько шагов за ряды небоскребов, выстроившихся вдоль береговой линии, как начинается совершенно другой мир. Это — кварталы городской бедноты, где в обветшалых хибарах, подвалах и чердаках, а то и прямо под открытым небом ютятся те, кому Гонконг обязан своим внешним блеском.

НА СНИМКАХ: вид на Гонконг с моря; обитатель городского «дна».

Фотохроника ТАСС.

Филиппины

После попытки переворота

МАНИЛА, 1. (ТАСС). Обе палаты филиппинского конгресса начали совместное расследование возможного участия Центрального разведывательного управления США в подготовке недавно подавленного военного мятежа, заявил председатель комиссии сената по национальной обороне Рауль Манглапус. У нас имеются сведения, сказал он, что генерал Джон Синглауб, который перед этим побывал на Филиппинах, и ряд других придерживающихся правых взглядов американских военных могли оказать воздействие на участвовавших в путче филиппинских офицеров.

Свои опасения относительно подрывной деятельности ЦРУ на Филиппинах высказали также и другие конгрессмены. Депутат палаты представителей Флоренсио Абад заявил, что есть несомненная связь между попыткой военного переворота и ширящимся на Филиппинах движением за ликвидацию размещенных на территории этой страны американских военных баз.

Газета «Манила таймс» сообщила в этой связи, что еще 14 конгрессменов присоединились к мнению о том, что не следует продлевать срок действия соглашения с США о военных базах на территории Филиппин после его истечения в 1991 году.

По поступающим сообщениям, в стране сохраняется напряженная обстановка. Информационные агентства передают, что скрывающийся руководитель мятежа полковник Г. Хонасан обвинил о сформировании «временного правительства» и, возможно, готовит новую попытку переворота. В Манилу переброшен ряд верных правительству воинских подразделений. Начальником генерального штаба вооруженных сил Филиппин Фиделем Рамосом отдан приказ о сохранении в войсках повышенной боевой готовности.

телетайп ТАСС

ВАШИНГТОН, 1. Семена австралийского каштанового дерева обладают лекарственными свойствами, которые могут быть применены в лечении вируса синдрома приобретенного иммунодефицита (СПИД). К такому выводу пришли медики из исследовательского центра раковых заболеваний в городе Сиэтл (штат Вашингтон).

Согласно данным американских вирусологов, каштановые семена содержат антибиотики, способные приостановить распространение в организме человека неизлечимого пока заболевания. Как сообщило агентство ЮПИ, этот первый в США натуральный препарат уже проходит испытания на животных во многих научно-исследовательских институтах США, занимающихся борьбой с вирусом СПИД.

ЛОНДОН, 1. Новый вокально-инструментальный ансамбль планирует создать один из участников знаменитого ливерпульской четверки Пол Маккартни, 45-летний музыкант, автор многих известных во всем мире композиций «Битлз», намерен вернуться к концертной деятельности, которую он прервал в начале восьмидесятых годов.

Состав нового ансамбля должен определиться к концу года. Ожидается, что в него войдет ряд пользующихся популярностью у британской молодежи исполнителей рока. Из своего прежнего ансамбля «Уингз» Пол, как сообщается, решил включить в состав новой рок-группы только Линду Маккартни.

НЬЮ-ЙОРК. Американец Луайт Митчел успешно закончил свое трансамериканское путешествие на мотоцикле. Стартовав в городе Калис (штат Мэн) у побережья Атлантического океана, он преодолел расстояние в 5724 километра и достиг американо-мексиканской границы в районе города Тихуана. Весь путь занял 83 часа 25 минут.

«Это было трудное, но увлекательное путешествие», — сказал журналистам Митчел.

правда о правах человека

Телеполитические страсти

«Мы купили Сабатье, Колларо, Себастьяна (речь идет о самых популярных на французском телевидении журналистах). И это только начало. Мы хотим заполучить их всех, и мы их получим. Это всего лишь проблема денег», — уверяет представитель газетной империи Эрсан. Корреспонденция из Парижа Дмитрия Якушкина

После того как неотвратимое слово «продано» наконец-таки поставило точку в многомесячном марафоне по передаче в частные руки первой и старейшей телевизионной программы Франции — ТФ-I, начался новый ажиотаж. На этот раз вокруг скупки «звезд» телеэкрана — популярных комментаторов, ведущих эстрадных передач, спортивных обозрений, выпусков новостей. В этом нешуточном бою схлестнулись прежде всего два финансовых магната Франции — новый владелец ТФ-I, «бетонный король» Ф. Буиг, и хозяин 5-го канала, он же глава крупнейшей газетной империи Р. Эрсан. Оба сразу же занялись переманиванием к себе людей либо с двух других государственных каналов, либо друг у друга.

Открывая каждый день утреннюю газету, французы могут со всеми подробностями узнать о том, как проходит этот торг. «Звезд» скупают на глазах у всех, подсчитывая, сколько денег принесут они в будущем. Так только еще ставят на лошадей. За одного предлагают миллион, за другого — полтора... Побеждает, как правило, тот, кто больше предлагал.

Главным образом охотятся за теми, кто в будущем телесезоне сможет собирать наибольшую аудиторию. Экономический закон здесь прост. Например, каждые 30 секунд рекламы приносят владельцу телекомпании от 15 тысяч до 462 тысяч франков. Суммы зависят от количества людей, которые смотрят в тот или иной момент телевизор. Как показывают постоянно проводящиеся оценки зрительских интересов, наибольшее количество людей смотрят вечерние эстрадные шоу в пятницу и субботу вечером. Отсюда та цена, которую готова заплатить компания за ведущего передачи, транслируемой в это время.

«Большинство тележурналистов как будто нисколько не возмущены тем, что их покупают или продают. Раньше так торговали рабами, — размышляет главный редактор газеты «Темуаньяж кретьен» Жорж Монтарон. — И люди понимают, — продолжает он, — что если журналиста покупают, то о его независимости не может быть и речи. Это уже не журналисты на службе информации общества, а «звезды», которых используют торгаши для привлечения зрителей».

☆ ☆ ☆

На французском телевидении финансовые законы крайне жестокие. Денационализация неизбежно ставит рентабельность превыше всего — обеспечивается уменьшение расходов на создание своих оригинальных программ, телефильмов, телеспектаклей. Взамен этого покупают чужое. Однажды, взяв телевизионную программу на день, я насчитал свыше 30 американских серий по всем 6 каналам французского телевидения. Среди них явный лидер — пятая программа. По бросовым ценам американцы продают всему миру, в том числе и Франции, то, что отслужило свое у них дома. И беда не только в довольно низком качестве этих бесконечно повторяющихся серий, но и в политическом содержании. Впрочем, для одних беда, для других — цель. В выпущенных в 60-е и 70-е годы в США сериях «ФБР», «Миссия невозможна», «Шпионы», «Секретный агент» практически каждый раз показывают перипетии борьбы с «агентами Востока».

Во Франции, так же, как и во многих западных странах, телевидение служит основным источником новостей, оно формирует представление людей о мире. Политическое значение телевидения и сыграло, по всей видимости, основную роль в решении правых провести денационализацию. Они хорошо запомнили, как в 1981 году пришедшие к власти социалисты расставили на ключевых постах на радио и телевидении своих людей. «Обратные перестановки» произошли в конце прошлого года на двух оставшихся в государственном ведении программах — Антенн-2 и ФР-3, на Радио-Франс. А главную программу страны ТФ-I продали, чтобы обезопасить себя в будущем от изменения политической конъюнктуры. Как Буиг, так и его конкурент Эрсан уже приступили к игре на политических амбициях правого большинства. Об этом, например, говорит та операция, которую Эрсан провернул с трансляцией по своему каналу полуфинала европейского розыгрыша Кубка кубков по футболу между клубами из Бордо и Лейпцига. Чтобы получить право на показ матча, он заплатил Национальной футбольной лиге неслыханную сумму — 8 миллионов франков! Кто-то назвал это безумием. Оказалось — расчет. В большинстве французских домов 5-й канал пока что не принимается. В результате в том же Бордо многие болельщики не смогли посмотреть матч с участием любимой команды. Посыпались письма в правительственную комиссию по коммуникациям, отвечающую за радио и телевещание во Франции. 5-й канал, как выяснилось, скупивший себе за миллионы стольких «любимцев» широкой публики, недоступен жителям глубинки, как нарочно, департаментов, традиционно голосующих за правые партии. Например, оказался обделенным находящийся в центре страны родной департамент премьер-министра Жака Ширака — Коррез. Через несколько месяцев ему предстоит отдать свой голос на президентских выборах — событии, которому уже полтора года подчинена практически вся внутриполитическая жизнь Франции. Немудрено, что власти сейчас ищут возможности, чтобы помочь 5-му каналу. Что касается его владельца Эрсана, то у хозяина «Фигаро» и прочих французских изданий достаточно сил и средств, чтобы отблагодарить за расширение сферы вещания своего канала.

Д. ЯКУШКИН,
соб. корр. АПН.
Париж.

рисунок с улыбкой

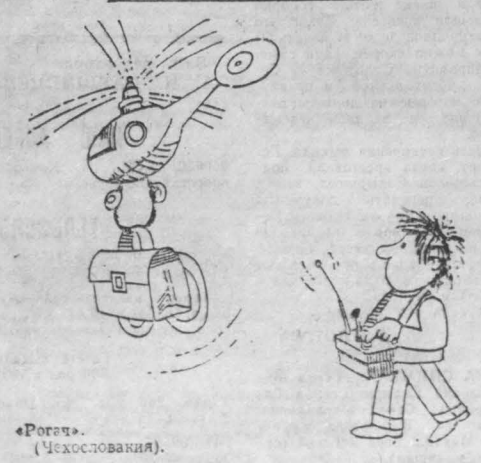

«Рогач».
(Чехословакия).

РЕКЛАМА РЕКЛАМА РЕКЛАМА РЕКЛАМА РЕКЛАМА

КИНО * ТЕАТР * ЦИРК * ФИЛАРМОНИЯ

ДОМ КИНО «МОСКВА» Большой зал. Новые цветные художественные фильмы: РЕДКАЯ ПОРОДА (10, 11.50, 16.20, 18-10, 20, 21-40). НОВЫЕ СКАЗКИ ШАХЕРЕЗАДЫ, две серии (13-40). **Малый зал.** Киносборник мультфильмов ДЕВОЧКА И ЗАЙЦЫ (10, 12, 14 — для детей). Цветной художественный фильм СЕМЕНА МЕСТИ (16, 17-50, 19-40, 21-30).

«ЮБИЛЕЙНЫЙ». Киносборник мультфильмов МОРОЗИКИ-МОРОЗЫ (10 — для детей). Новые цветные художественные фильмы: РЕДКАЯ ПОРОДА (11-30, 14, 18-20, 20-10, 21-50). НОВЫЕ СКАЗКИ ШАХЕРЕЗАДЫ, две серии (16). Хронинально-документальный фильм В ДВУХ ШАГАХ ОТ ПОЛЮСА (к сеансу в 11-30).

«КОСМОС». Для детей новые художественные фильмы: БЕЗ СЫНА НЕ ПРИХОДИ! (9, 11, 13, 15). ЗООПАРКУ СНЯТСЯ СНЫ (10, 12, 14, 15-30). Новый художественный фильм ХОЧУ БЫТЬ СЧАСТЛИВЫМ (17, 19, 21). Художественный фильм ПРИВИДЕНИЯ В ЗАМКЕ ШПЕССАРТ (17-30, 19-30, 21-30).

«ВРЕМЯ». Новый хронинально-документальный фильм МЕЧТАТЕЛИ (РАССКАЗЫ ИЗ ИСТОРИИ СОВЕТСКОЙ НАУКИ) (12, 15, 18). Художественные фильмы: ПЛЮМБУМ, ИЛИ ОПАСНАЯ ИГРА (10, 16, 19). БАЛТИЙЦЫ (13).

«ОКТЯБРЬ». ЛЕГЕНДА О ЛЮБВИ, две серии (17, 20).

«ПРОГРЕСС». РЫЦАРИ ЧЕРНОГО ОЗЕРА (10, 14). ОСКАР (11-30, 16, 17-50, 19-30, 21-30).

«МЕТАЛЛУРГ». ОНИ СРАЖАЛИСЬ ЗА РОДИНУ (16). ЗОЛОТАЯ БАБА (18-30, 20).

«КОМСОМОЛЕЦ». ЛЮБИМЕЦ ПУБЛИКИ (15). ГОЛОВА ГОРГОНЫ (17, 19, 21).

ДК имени 50-летия ОКТЯБРЯ. ЛАТИНОАМЕРИКАНЕЦ (17, 19, 21).

ДК СТРОИТЕЛЕЙ. ДВОЙНИК ПРИХОДИТ НА ПОМОЩЬ (17, 19, 20-40).

ДК ПРОИЗВОДСТВЕННОГО ОБЪЕДИНЕНИЯ «АЗОТ». УМЕЮЩИЙ МОЛЧАТЬ, две серия (16, 19—детям смотреть не рекомендуется).

ДК ШАХТЕРОВ. ЛЮБОВНЫЙ НЕДУГ, две серии (15-30, 18, 20-30 — детям смотреть не рекомендуется).

ДК КОКСОХИМЗАВОДА. ОДИНОКАЯ ЖЕНЩИНА ЖЕЛАЕТ ПОЗНАКОМИТЬСЯ (17, 19, 21).

МОЛОДЕЖНЫЙ ЦЕНТР ДОСУГА. Видеосалон кафе «Льдинка». Художественный фильм СУМАСШЕДШИЙ ВЛЮБЛЕННЫЙ (16). Музыкальная программа с участием звезд мировой эстрады (18-30). Художественный фильм ОДИНОКИЙ БОЛК (21).

ВИДЕОКАФЕ «НОГРАДСКОЕ». Художественные фильмы: НЕУЛОВИМЫЕ МСТИТЕЛИ (11, 15). АНЖЕЛИКА В ГНЕВЕ (19, 21).

ЛЮБИТЕЛЯМ МОТОГОНОК!
5 и 6 сентября

НА МОТОТРЕКЕ ДОСААФ будут проводиться мотогонки по гаревой дорожке на первенство СССР (высшая лига) между командами «КУЗБАСС» (г. Кемерово) — «ЖИГУЛИ» (г. Тольятти).

Начало в 14 часов.

Проезд трамваями № 6, 8, автобусами № 1, 2, 19 до остановки «Угловая».

КЕМЕРОВСКИЙ ГОРОДСКОЙ КЛУБ ЮНЫХ МОРЯКОВ «РОМАНТИК»
объявляет набор курсантов на 1987/88 учебный год

В КРУЖКИ: судовождения, радиотелеграфистов, аквалангистов-подводников, морского многоборья, судомоделистов.

Прием заявлений по 10 октября. После окончания клуб дает рекомендации для поступления в речные и мореходные учебные заведения.

Адрес: проспект Советский, 31, кв. 1; тел. 25-24-52.

СПОРТИВНО-ТЕХНИЧЕСКИЙ КЛУБ ЦЕНТРАЛЬНОГО РАЙКОМА ДОСААФ г. КЕМЕРОВО
объявляет набор

на платные курсы по подготовке водителей-мотоциклистов.

Срок обучения полтора месяца. Начало занятий 7 сентября.

Адрес: г. Кемерово, ул. Чкалова, 6; тел. 25-65-22.

Утерянный студенческий билет № 83022, выданный Кемеровским государственным медицинским институтом в 1983 году на имя Кызанай Руслановны Тулушовны, считать недействительным.

ВНИМАНИЮ КИНОЗРИТЕЛЕЙ!
ДОМ КИНО «МОСКВА»
продолжает показ фильмов по театральному принципу

7, 8, 11—13 сентября

«НОЧЬ КОРОТКА» (производство киностудии им. А. Довженко).

Авторы сценария МИХАИЛ БЕЛИКОВ, ВЛАДИМИР МЕНЬШОВ.

Режиссер МИХАИЛ БЕЛИКОВ.

В ролях: СЕРГЕЙ КАПИЩЕВ, ЭДИК СОБОЛЕВ, ИГОРЬ ОХЛУПИН, НАТАЛЬЯ СЕЛИВЕРСТОВА, ТАТЬЯНА КАПЛИН.

На XXXI Международном кинофестивале в Майнгейме (ФРГ) фильм получил Большой приз города Майнгейма — приз за лучший фильм-дебют.

Сеансы: 16, 19-40.

24, 25, 28—30 сентября

«ОРУЖИЕ» (производство Италии).

Автор сценария и режиссер ПАСКУАЛЕ СКУИТЬЕРИ.

В ролях: КЛАУДИА КАРДИНАЛЕ, СТЕФАНО САТТА ФЛОРЕС. (Детям до 16 лет смотреть не рекомендуется).

Сеансы: 16, 19-40.

Билеты продаются.

Справки по телефону 25-55-44.

ДЛЯ ВАС, ПРОПАГАНДИСТЫ!

«Перестройка на марше. Железнодорожному транспорту — высокую организованность и четкий ритм!» — под таким заголовком издательство «ПЛАКАТ» подготовило выпуск наглядных материалов, которые могут служить пособием в школах и на семинарах экономического образования, а также для оформления партбинетов, красных уголков, стендов наглядной агитации.

Подборка плакатов «Перестройка на марше» отражает курс на ускоренное развитие железнодорожного транспорта в двенадцатой пятилетке, процесс перестройки, призванный обеспечить в отрасли резкое увеличение объема и качества перевозок. В подборке выделены главные факторы интенсификации производства, совершенствования работы железнодорожного транспорта, даны адреса передового опыта. Цена комплекта 66 коп. Можем выслать по вашим заказам наложенным платежом.

Адрес: г. Кемерово, ул. Кирова, 35, магазин «Книжный мир».

Облкниготорг.

КЕМЕРОВСКОЕ СРЕДНЕЕ ПРОФЕССИОНАЛЬНО-ТЕХНИЧЕСКОЕ УЧИЛИЩЕ № 6
ПРОДОЛЖАЕТ ПРИЕМ УЧАЩИХСЯ
на 1987/88 учебный год

Принимаются девушки с образованием 8—10 классов.

На базе 8 классов по специальностям: повар — срок обучения 2 года; контролер-кассир продовольственных товаров, контролер-кассир непродовольственных товаров, повар — срок обучения 3 года (учащиеся находятся на полном государственном обеспечении).

На базе 10 классов — срок обучения 1 год — контролер-кассир продовольственных товаров, повар (стипендия 70 рублей); контролер-кассир непродовольственных товаров (стипендия 30 рублей в месяц).

Иногородним учащимся выплачиваются квартирные — 10 руб. в месяц. Остро нуждающиеся обеспечиваются общежитием. В период самостоятельной практики выплачиваются стипендия и 50 проц. заработной платы. При училище работают спортивные секции, кружки художественной самодеятельности, художественного творчества. Училище готовит высококвалифицированных рабочих для орсов «Кемеровоуголь», «Березовскуголь», «Анжероугольь».

Для поступления необходимы: документ об образовании, справка с места жительства, свидетельство о рождении или паспорт, медицинская справка (форма № 286), шесть фотокарточек размером 3х4 см, заявление по избранной профессии.

Адрес: 650068, г. Кемерово, ул. Халтурина, 19. Проезд автобусом № 51 до остановки «ДК имени 50-летия Октября» и далее автобусами № 52 и 53 до остановки «3-й Особый», трамваем № 3 — до остановки «Строммашина».

КЕМЕРОВСКОЕ ПРОФЕССИОНАЛЬНО-ТЕХНИЧЕСКОЕ УЧИЛИЩЕ № 28
ПРИГЛАШАЕТ ЮНОШЕЙ И ДЕВУШЕК

ПО СПЕЦИАЛЬНОСТЯМ: ткач, ткач-узловязальщик, ткач-сновальщица, контролер отдела технического контроля, слесарь-наладчик, отделочник.

Принимаются лица с образованием 8—10 классов.

Срок обучения 1—3 года.

Окончившие 8 классов получают бесплатно обмундирование и питание, а успевающие и посещающие — доплату 15—30 рублей в месяц; окончившие среднюю школу — стипендию 105 рублей.

Зачисление в училище проводится без вступительных экзаменов.

Адрес училища: 650028, г. Кемерово, ул. Тухачевского, 19. Проезд трамваями № 1, 6 до остановки «Ул. Тухачевского», автобусами № 101, 106, 126 до остановки «Ул. Садовая». Телефоны для справок: 55-32-71 — директор училища, 55-06-69 — завуч.

БЮРО ПО ТРУДОУСТРОЙСТВУ НАСЕЛЕНИЯ

ПРИГЛАШАЕТ

НА РАБОТУ В ФИЛИАЛ НАУЧНО-ИССЛЕДОВАТЕЛЬСКОГО ИНСТИТУТА главного бухгалтера, водителя.

Обращаться: г. Кемерово, ул. Трудовая, 4; проспект Ленина, 145а.

НА РАБОТУ В АВТОТРАНСПОРТНОЕ ПРЕДПРИЯТИЕ ТРЕСТА «КЕМЕРОВОГОРГРАЖДАНСТРОЙ» — водителей, автослесарей, тракториста, мотористов, карбюраторщика, слесарей топливной аппаратуры, машиниста бульдозера, машиниста К-700.

По итогам работы за год выплачивается тринадцатая зарплата, ежемесячно премия у рабочих до 60 проц. Проработавшим три года предоставляется дополнительный отпуск три дня, ремонтные рабочие обеспечиваются спецталонами на молоко и питание, спецодеждой.

На предприятии имеются буфет, служебный автобус.

Обращаться: г. Кемерово, ул. Трудовая, 4.

НА РАБОТУ — автослесарей, токаря, автоэлектрика, слесарей по станочному и гаражному оборудованию, водителей на все марки автомобилей, тракториста-бульдозериста, медника, кормировщика.

Доставка трудящихся на работу и обратно служебными автобусами.

Обращаться: г. Кемерово, ул. Заводская, 1; тел. 22-18-23 (отдел кадров).

НА РАБОТУ В СВЯЗЬ — инструктора-методиста производственной гимнастики, секретаря-машинистку, паспортиста и кровельщика в домоуправление, лифтеров и дворника в общежитие, заведующую хозяйством, слесарей аварийно-восстановительных работ.

По итогам работы за год выплачивается вознаграждение, в зависимости от стажа работы.

Обращаться: г. Кемерово, ул. Трудовая, 4; проспект Ленина, 145а.

НА РАБОТУ в организацию на должности руководителей кружков, имеющих связь с речным и морским флотом, по специальности судовождение, по морскому многоборью, шлюпочному делу, рулевых, мотористов, судомехаников.

Обращаться: г. Кемерово, ул Трудовая, 4; проспект Ленина, 145а.

НА РАБОТУ в организацию «АвтоВАЗтехобслуживание» — рабочих строительных специальностей: каменщиков, плотника-бетонщика, штукатура-маляра, слесаря-монтажника.

Обращаться: г. Кемерово, ул. Трудовая, 4; проспект Ленина, 145а.

НА РАБОТУ В КЕМЕРОВСКОЕ УЧЕБНО-ПРОИЗВОДСТВЕННОЕ ПРЕДПРИЯТИЕ ВОГ — швей-мотористок массового пошива из числа глухих, тугоухих и инвалидов 3-й группы.

Адрес: г. Кемерово, ул. Космическая, 16а; телефон 28-22-22.

Октябрь: годы и люди

УНЕСЕННЫЕ БУРЕЙ

(Окончание. Начало на 1-й стр.).

Потом, когда Советская власть в Щегловске была установлена окончательно, Анастасия Васильевна, оставшаяся без дорогих ей мужчин с двумя девчонками на руках, мыкала вдовью долю. Тяжело было всем, а ей вдвойне. Мыла полы в бане на Нижней Колонии, таскала с собой дочек, они помогали, а устав, спали тут же на лавках.

Уже шли бурные годы становления Советской власти. Давно вступил в строй Коксохим, который строили ее мужчины, а вестей от них не было.

В декабре 1927 года по Кемерову разнеслась новость, что в Народном доме окружной суд будет слушать дело урядника, начальника Щегловской колчаковской милиции, палача А. Кузеванова, замучившего десятки людей.

В Народный дом пробиться было невозможно. В плотной толпе несколько дней возле дома подолгу стояла и Анастасия Васильевна. Потом кто-то из знакомых, пробившихся в зал суда, сказал ей:

— Расстреляли твоих, Садыриха, в Александровском централе, и Семена, и Михаила.— Видимо, в ходе суда в числе жертв палача назвали и подпольщиков Садыриных. До сих пор Анастасия Васильевна еще вынашивала мечту, что среди тех, кто бежал при пересылке из Томска в Иркутск, были и ее Семен и Мишенька. Ведь вернулись Дмитрий Тимофеев, Сергей Дударев, а забирали-то их вместе. Теперь поняла, что ждать некого, что разная у них судьба. Что нет у нее больше мужа и сына.

Какими они были, мужчины Садырины? Анастасия Васильевна унесла их образы с собой. Остались крохи.

Как-то маленькая Надя услышала историю женитьбы деда и бабки. Пришел он в дом к невесте щеголь щеголем. А когда свадьбу сыграли, стал возвращать друзьям кому сапоги, кому пиджак — и остался ни с чем. Известно, что позже стал Семен Михайлович хорошим рабочим, и в Луганске, откуда их выслали, в семье был даже относительный достаток.

В ссылке и в Щегловске все нужно было начинать сначала. Не столько самому ему нужно было обустраиваться, сколько о детях пекся. Заработки на строительстве химзавода были невелики, а все-таки решился на покупку дорогой по тем временам и его возможностям швейной зингеровской машинки. «У нас дочери растут, — сказал он как-то жене, — надо им ремесло дать».

Держу в руках прекрасно сохранившийся документ, согласно которому Садырин Семен Михайлович, проживавший в доме Смирнова, в течение года выплатил 98 рублей компании Зингер. Надежде Федоровне до сих пор исправно служит эта машинка— дедово наследство.

А еще как-то Анастасия Васильевна сказала, словно чувствуя, что самому не придется, наказал он ей учить детей: как хочешь, а учи, Настя. Чтобы грамотными были. Эти слова она почему-то повторяла. Может, потому, что хорошо понимала, как темно и убого жить без грамоты, а может, потому, что выполняла этот завет из последних сил.

Уже в пятидесятые годы встретила Анастасия Васильевна в городе Дмитрия Тимофеева.

— Ты, что ли, Садыриха (так по-простому общались тогда знакомые), жива? Ты хоть пенсию за мужа, за сына получаешь? Они ведь за Советскую власть погибли.

Пенсию она не получала, потому что опять же по причине неграмотности не знала, что такая пенсия ей положена и что за нее нужно где-то хлопотать. По сути дела, не осознавала она и той роли, которую сыграли ее муж и сын в жизни партийной организации Щегловска, а потому не понимала и своей роли. Все это мы обсудили с Надеждой Федоровной.

Казалось бы, сказано все, и я уже решила, что личностных черточек Садырина больше не воссоздать, что для раскрытия политического лица руководителя подполья остается надежда только на архивы, как вдруг Надежда Федоровна сообщает по телефону:

— Я нашла открытки, написанные рукой дедушки. Приходите.

Поражены мы были обе. Одна тем, что до сих пор не прочла эти дорогие надписи, другая тем, что внучка нашла их именно теперь и что вообще это возможно — держать в руках открытки, написанные в ссылке рукой подпольщика, большевика, рабочего-революционера. Из Нарыма он писал 24 февраля 1912 года на станцию Повалиха Барнаульского уезда сестре с мужем: «Поздравляю вас с праздником, с пасхой Христовой. Всем знакомым передайте от меня привет. Крепко жму ваши руки. Как вы живете? А мы скоро кончаем свой курс. Осталось семь месяцев, тогда мы будем вольные птицы...».

Было понятно, что слово «курс» употреблено для конспирации, может быть, чтобы не навлечь подозрения на родных. А вот «вольные птицы» поразили особо. В таком коротком непритязательном тексте Семен Михайлович сумел выразить жажду свободы. Свободы для борьбы.

III.

Кто живет не одним хлебом насущным, кто считает себя истинным кузбассовцем, знает драматическую историю становления здесь Советской власти. Об этом написаны хорошие книжки, об этом рассказывают наши музеи. Поэтому повторяться не стоит. Хочется только пристальнее вглядеться в облик одного из тех, чья фамилия упоминается в книге «Кемеровский коксохимический завод», написанной В. Давыдевичем, С. Лебедевым, М. Щербаковым, в «Очерках истории партийной организации Кузбасса». Среди многих революционеров-большевиков там упоминается и Садырин.

Нам дороги каждое имя, каждый новый факт. Потому что его подробное рассмотрение позволяет лучше понять и оценить все величие и сложность происходившего.

Итак, Семен Садырин—большевик с солидным стажем подпольной работы. Какова роль таких людей?

Изучая материалы о становлении Советской власти, обращаешь внимание на то, как высока была политическая активность революционная настроенность рабочих, занятых на строительстве химзавода. До Петрограда и Москвы были тысячи верст бездорожья, а революционная боевая готовность — полная. Какую же огромную работу нужно было провести революционерам, чтобы так подготовить массы!

Об уровне партийной организации говорит то, что уже в мае 1917 года, после свержения царского правительства, на строительстве химзавода была создана легальная ячейка РСДРП(б), первым председателем которой был избран Сергей Стукин, опытный революционер-подпольщик. Сознательность рабочих, их вера в дело большевиков были так велики, что 3 мая этого же года в ряды РСДРП(б) влились 65 лучших рабочих, затем образован отряд Красной гвардии. Влияние на массы партийной организации, которую активно поддерживало Средне-Сибирское районное бюро ЦК РСДРП(б), было практически решающим. Поэтому, несмотря на ожесточенное сопротивление волостных властей, администрации «Копикуза», меньшевиков, рабочие без кровопролития в 1918 году взяли власть в свои руки. И тогда реакция пошла в наступление, прибегая к самым зверским методам расправы и подавления. Колчаковщину еще помнят некоторые жители Кузбасса.

Коммунисты ушли в подполье. Когда Сергею Стукину, за которым охотилась колчаковская милиция, пришлось уехать, подполье возглавил Семен Михайлович Садырин. Об этом свидетельствуют товарищи-подпольщики, воспоминания которых хранятся в Кемеровском областном партийном архиве. Благодаря этим документам прояснилась роль Сергея Михайловича, его сына Михаила, их поступки и трагические судьбы.

Как и всем рабочим, испытавшим на себе меры экономического удушения, применявшиеся администрацией завода, не выплачивавшей зарплату, увольнявшей десятки неблагонадежных людей, Садыриным было тяжело.

А между тем Семен Михайлович выполнял нелегкую работу. Как пишут авторы книжки о коксохимзаводе, котельщики вручную сваривали раскаленные на кострах сферические фасонные днища кубов. Чтобы не загорелась одежда, рабочих обливали холодной водой.

Ветеран - котельщик Федор Матвеевич Житков, воспоминания которого прочла в областном партийном архиве, среди лучших мастеров своего дела называет Семена и Михаила Садыриных, Сергея Дударева, Дмитрия Тимофеева. «Эти товарищи-котельщики — специалисты. Каждый хорошо делал свое дело, самые трудоемкие операции. Но зарплату получали не регулярно. А если и получали, то на керенки не могли ничего купить. Торговли на заводе не было, ходили по деревням, выменивали продукты, но работали хорошо».

Как и в письме Веры Утковой (Беловой), далекой от производственных дел, Федор Матвеевич Житков называет три фамилии, которые еще не раз встретятся нам в этой истории.

Из воспоминаний Силантия Андреевича Стрижака, вступившего в РСДРП(б) в числе первых 3 мая 1917 года, узнаю, как от первого лица, что сразу же после февральской революции на строительстве химзавода для защиты революции стала создаваться Красная гвардия. В нее вошли коммунисты того майского призыва. «Мы изучали военное дело, строевую подготовку, охраняли завод». Среди фамилий многих красногвардейцев называет фамилию Михаила Садырина. К этому времени сыну Семена Михайловича и Анастасии Васильевны было 19 лет. Он уже был захвачен революционной борьбой.

Этот красногвардейский отряд был направлен в Юргу на борьбу с белочехами, но, поскольку был слабо вооружен, потерпел поражение, отступил в Кузнецк. Силантий Андреевич Стрижак в Кузнецк не отправился, остался на заводе, снова поступил на работу. «Чувствовалось, — пишет он,—что на заводе велась подпольная работа. Однажды со мной заговорил Садырин, пригласил домой. Вечером у него были Корнев, Тимофеев, Дударев. Сидели, не зажигая света. Беседовали часа два. Обсуждали, как приобрести оружие, на кого из рабочих можно положиться. Договорились о новой встрече, на которую я не пришел. В ту ночь и арестовали Садырина с сыном».

Из воспоминаний Ивана Германовича Ковалева, члена РСДРП(б) с мая 1917 года, в дальнейшем делегата X съезда партии, партийного, хозяйственного работника: «Первым председателем партийной ячейки КХЗ был Сергей Стукин. Первым председателем завкома — Аким Кривых, потом Харитон Шабалин, а когда Шабалина арестовали, председателем завкома стал Семен Садырин, он же возглавил и партийную работу подполья после отъезда Сергея Стукина».

И наконец свидетельство члена партии с мая 1917 года Сергея Хрисанфовича Дударева, воспоминания которого уже двадцать четыре года хранятся в областном партийном архиве. Они ценны не только тем, что подтверждают все вышеизложенные факты политической биографии Садыриных, но и тем, что написаны с любовью к этим людям, с желанием воздать им то уважение, которое они заслужили всей своей жизнью.

В целях экономии газетной площади передаю воспоминания большей частью в изложении.

Когда Совдеп химзавода объявил о создании отряда Красной гвардии для борьбы с белогвардейцами, в него вступил и Сергей Дударев. Затем часть отряда была направлена на подавление восстания, организованного кулаками в с. Пача. В этом отряде воевал также и Михаил Садырин. После поражения отряда в Кузнецке многие красногвардейцы вернулись в Щегловск. Сначала боялись арестов, никуда не выходили. Когда осмелели, стали группироваться, примкнули к Семену Садырину.

В семье Садырина жена, две дочери и сын Михаил, одногодок Дударева. Михаил Садырин и Дмитрий Тимофеев, вернувшиеся из тюрьмы (видимо, после поражения в Кузнецке над красногвардейцами была учинена расправа), поступили в котельный цех химзавода.

«Товарищ Семен Садырин также работал в котельном цехе. В скором времени он стал одним из руководителей завкома профсоюза химзавода».

Ровесники Михаил Садырин, Сергей Дударев и Дмитрий Тимофеев сильно сдружились. «Рассказы дяди Семена о пролетарской революции убедили, что наше место только в рядах борцов пролетариата. Он говорил нам, что власть Колчака антинародная, долго существовать не может. Мы должны объединиться и организованно вести подпольную работу, чтобы ускорить приход Советской власти, а для этого нужно готовить рабочих к восстанию».

Так постепенно сложилась подпольная организация. Мы часто собирались на квартире Семена Садырина, жена которого была в курсе дела и стала часовым во время наших собраний, где мы обсуждали, что и как делать. В первую очередь старались вовлечь активных рабочих, а таких на химзаводе, Кемеровском руднике и в Щегловске было много. Каждый должен был заняться сбором оружия. Неисправное оружие ремонтировал подпольщик Арнольд Аузин. Собранное оружие хранили на квартирах. Подготовили захват лошадей на конном дворе. Для организации восстания приехал к Садырину представитель из Томска. Было проведено несколько совещаний. Намечен план восстания в ночь с седьмого на восьмое марта. В первую очередь решено было нарушить телефонную связь между химзаводом, Щегловском, Кемеровским рудником, обезоружить колчаковскую милицию, захватить оружие Щегловского гарнизона. На этом совещании присутствовали все члены ячейки, несколько рабочих.

Затем Семен Садырин дал задание Сергею Дудареву и Дмитрию Тимофееву связаться с Кемеровским рудником, предупредить там своих людей, с которыми держали связь.

В эту же ночь на обратном пути из Кемрудника Дударев и Тимофеев были схвачены белобандитами карателя Кузеванова. Их били наганами, посадили в лодку и увезли в Щегловск. Там они увидели и своих товарищей — Семена и Михаила Садыриных, Виталия Кручину (из Томска), Александра Наумова. Ивана Щепенко, Арнольда Аузина, Александра Таскаева, Бориса Таскаева, Якова Рогожина, Берку Желтовского и еще нескольких человек. Всех под усиленной охраной перевели в гарнизон и посадили в подвал.

Перед допросом каратели (среди них и Кузеванов) выстроили подпольщиков и со злорадством любовались добычей. Потом приступили к допросам.

Первым вызвали Семена Садырина. С допроса он шел медленно, держась за стенку. «Ребята, нас кто-то предал. Не сознавайтесь, хоть будут бить».

Кабинет начальника гарнизона прошли все. При допросе за плечами узника стояли два палача в нижних рубашках (видимо, для облегчения движений), в руках тяжелые резиновые плети. Один из палачей — известный зверствами Иван Хрипатый. Когда подпольщики путали показания, в дело шли плети. Когда допрашиваемый падал без сознания, на голову лили холодную воду, и истязания продолжались снова. В камере после пыток как могли облегчали друг другу страдания. Обмывали, смазывали раны.

После следствия подпольщиков посадили в арестантские вагоны и отправили в Томскую тюрьму. В Томске сидели до конца лета. В это время Красная Армия победно двигалась на восток. Белые спешно принялись разгружать тюрьмы, эвакуировать заключенных на восток, для последующего уничтожения.

В первую партию попали Семен Садырин, Михаил Садырин, Александр Наумов. Их перевезли в Александровский централ. После стало известно, что в этой тюрьме был спровоцирован побег, во время которого большинство заключенных зверски расстреляны из пулеметов. Так погибли отец и сын Садырины и Александр Наумов.

Оставшиеся в Томской тюрьме позже тоже были погружены в вагоны. В дороге сделали несколько попыток к бегству, которые, в частности, для Сергея Дударева и Дмитрия Тимофеева, окончились удачно.

Затем Дударев воевал в отряде Шевелева-Лубкова, стал партийным, советским работником, участвовал в Великой Отечественной войне.

В 1927 году, на том самом процессе над палачом Кузевановым, Сергей Дударев и Дмитрий Тимофеев выступали свидетелями. В государственном архиве Кемеровского облисполкома мне помогли найти остатки протокола суда по делу Кузеванова, где говорится о свидетельских показаниях Дударева и Тимофеева, рассказавших о судьбе единственного в Щегловске большевистского подполья.

Его героическая, трагическая история — это прекраснейшие, драгоценнейшие страницы жизни партийной организации Кузбасса. Имя каждого из его героев доходит до нас, как свет огромной звезды. По ним нужно сверять уровень нашей партийности и идейности.

О трагической гибели отца и сына Садыриных — особое слово.

В каком же неукротимом огне вековых народных страданий закалялось сердце Семена Садырина, если он, не только сам отдал свою жизнь революции, но взял с собой в этот опасный путь единственного сына! Тут же появилось сравнение с нынешними отцами и матерями, что заняты тем, как бы облегчить жизнь своим детям, но я отбросила его за недостойностью самого явления быть упомянутым рядом.

Как же они страдали, видя мучения друг друга! Где черпали силы, когда отец встречал после пыток мальчика-сына, а сын — стареющего отца? Какие слова говорили друг другу окровавленными губами?

Может быть, кто-то из них остался бы в живых. Но стремясь быть рядом, чтобы подставить плечо, они вместе ушли навсегда.

Нет свидетелей их последних минут. Буря революции унесла вместе с тысячами других их неповторимые жизни. Окутанные тайной, их романтические образы всегда будут волновать и притягивать.

Линия их жизни возносится в ослепительную высь и не имеет стадии угасания.

IV.

С гибелью Семена Михайловича и Михаила Семеновича Садыриных пресеклась мужская ветвь семьи, но жизнь продолжалась. В числе потомков нет выдающихся людей, нет громкой династии передовиков производства. Это будет рассказ о скромных, как мы говорим, простых людях, которые вместе со страной прошли и ее светлые, и трудные годы, разделив судьбу сотен тысяч людей.

Анастасия Васильевна пенсию за мужа и сына так больше и не хлопотала: Она еще раз выходила замуж (видимо, из-за своей неустроенности), похоронила второго мужа в 1943 году и доживала свой век с дочерью и внучкой, до последнего дня на ногах — стараясь не причинить никому хлопот.

Волна всеохватного энтузиазма в Кемерове была не меньшей, чем в любом другом месте, поэтому неудивительно, что Елена Садырина после семилетки в 1928 году окончила ФЗО и получила мужскую специальность слесаря. Закономерно и то, что она пришла работать на отцовский завод, а затем уже трудилась на одном из отпочковавшихся заводов.

Видимо, была смекалистой и напористой, если ее со временем перевели в нормировщицы, а затем и в бухгалтеры. Вся трудовая жизнь уместилась в одной трудовой книжке. Отсюда двадцать один год назад ее проводили на отдых по старости.

Что жила семья нелегко, хорошо помнит Надежда Федоровна. Особенно в войну и после нее. Ослабев, Елена Семеновна в сорок седьмом заболела туберкулезом (ее сестра Вера Семеновна умерла в 1943-м от этой болезни). Но уже тогда с болезнью века страна научилась бороться. На фотографиях неунывающая Елена Семеновна среди других улыбающихся пациентов туберкулезных санаториев. Одной из первых в свое время она согласилась на новую операцию, благодаря чему в итоге была снята с диспансерного учета.

Надежда очень хотела окончить десятилетку. Училась она еще в женской школе. Помнит учебники с перечеркнутыми биографиями и фотографиями деятелей, вычеркнутых из книжек (но которых нельзя вычеркнуть из жизни).

В восьмой класс пришла в платьице, сшитом мамой. Вопрос учительницы Екатерины Васильевны помнит до сих пор: «А почему у тебя нет шерстяной формы, как у других?».

Она ответила: «А какая разница, в какой я форме? По-моему, учиться можно и в такой». Но из школы вскоре ушла. Не из-за учительницы, конечно. Нужно было помогать маме, а за учебу тогда еще платили.

И она не миновала завода, была сверловщицей в том же цехе, где слесарничала Елена Семеновна.

Когда в Кемерове стала бурно развиваться химическая промышленность, освоила специальность аппаратчицы, участвовала в пуске объединения «Химволокно». На пенсию ушла уже с «Химпрома».

Судьбы матери и дочери удивительно похожи. У обеих несчастливый брак. Даже болезнью судьба не обошла Надежду Федоровну. Она получила профзаболевание — астму, с которой довольно успешно воюют уже много лет. Благодаря упорству сейчас чувствует себя неплохо.

Обо всем, что пережито, говорят в этом доме спокойно, с удивительным достоинством, которое не каждому дано. И когда врываются в дом житейские неурядицы, с ними умеют бороться, не держа ни на кого зла. Такие истинно русские женщины.

Мы проехали вместе с Надеждой Федоровной на Нижнюю, Новую Колонии. Ничего не осталось от прежнего. Дом где жили Садырины, давно поглотил завод. На Новую Колонию мощно наступает молодая поросль, а разрушенные старые дома вовсе не наводили уныния. Люди давно переселились из санитарной зоны в город. Надежда Федоровна с семьей живет в центре Кемерова уже двадцать пять лет. Нет-нет да и вспомнит: в годы их юности здесь была тайга, за грибами да ягодами сюда ходили, а теперь кипит жизнь, о которой мечтал дед.

Зашли мы в музей коксохимзавода. Хороший музей. История наглядно отражена, хотя и с ошибками. На одной из фотографий — М. Г. Смирнов, старый большевик. Подпись: секретарь первой партийной ячейки химзавода, а ведь М. Г. Смирнов был техническим секретарем, разница очень существенная. А под портретом Дмитрия Николаевича Тимофеева написано, что он расстрелян белогвардейцами, хотя, как мы уже знаем, он прожил долгую жизнь.

Здесь же висит семейный портрет Садыриных, в подписи сказано, что Семен Михайлович был руководителем подполья, хозяином явочной квартиры, вместе с сыном Михаилом арестован и погиб. Все правильно сказано.

Но мне показалось, что этого слишком мало, чтобы мы не забыли своих героев. Чтобы революционное прошлое было не тайной за семью штампами, а жило рядом с нами, помогало нам лучше осознать, что мы сегодня имеем. Почему нам в течение одной человеческой жизни под силу оказалось превратить убогий Щегловск, где было 400 домов, проживали две тысячи человек, имелись две кузницы, две мельницы, кожевенный завод, школа и медпункт, в современный индустриальный центр Сибири.

Осмысливая этапы движения, мы лучше поймем, почему город не только служит, но за ошибки и прегрешения порой мстит нам.

Что и на каком этапе мы сделали не так? Такой вопрос зародился бы в любом из нас перед памятником бескорыстным, безоглядным борцам за светлое будущее — Садыриным, если бы таковой был установлен. Глядя на скромный обелиск, где захоронены останки героев — участников гражданской войны кемеровчан М. Захарова, Д. Степанова, Ф. Буйских, М. Соколовского (возле Дворца труда), поняла, что памятнику героям не нужны помпезность и масштабы. Он должен быть проникновенным и человечным—так доходчивее и понятнее людям.

В беседе с правнуком Семена Садырина Сергеем Шиленко подтвердились многие уже высказанные мысли.

Сергей тоже оказался типичным молодым человеком. Окончил химический техникум, отслужил в армии, работал техником-механиком химического оборудования на «Химволокне». Любил свой завод. Не было надежды скоро получить квартиру, ушел работать на прорабский участок СУ-483. Здесь трудится на земснаряде, намывает грунт для второй очереди Московского проспекта. Уже внес первый взнос на строительство жилищного кооператива, правда, сроки получения квартиры пока неизвестны.

Рассказывают, когда уходил с «Химволокна», чуть не плакал. Но не век же с матерью и бабушкой жить — своя семья. Этот аргумент и перевесил. И словно душу из человека вынули.

— Как живете, как работается? — спрашиваю.

— Нормально. Живу и работаю, как все, — без энтузиазма ответил он.

— Прадедом интересовались?

— Конечно. Бабушка мне о нем рассказывала. В детстве было интересно.

— А в школе?

— Нет, в школе уже такого интереса не было. — Помолчал, признался: — Надо бы самому искать, узнать все о прадеде, но как-то до этого не дошел. Да и к кому обратиться, с чего начать?

Уверена: если бы на уроках истории в школе или техникуме зашла речь о щегловском подполье, оживился бы Сергей, вспомнил, принес семейные реликвии, и, возможно, начался бы поиск. Но ведь мы чаще всего изучаем прошлое вообще, не всматриваясь в его отдельные черты. А надо всматриваться. Ведь вспоминать— это и значит жить, говорил большой писатель. Какое это благородное дело! И начать бы как можно скорее, ради сына, праправнука Садырина — Саши, других внуков и правнуков, которые не должны расплачиваться за наше невежество.

Есть прекрасная легенда. Говорят, когда арестовали подпольщиков Садыриных, кто-то успел передать документы женщине с той же Нижней Колонии. Она вроде бы закопала их в тайном месте, а когда Советская власть окончательно установилась, отдала их кому-то из партийцев.

А если это правда?

Т. ГЛОТОВА.

г. Кемерово.

НА СНИМКАХ: Семен Михайлович Садырин; семья Садыриных: Семен Михайлович, Анастасия Васильевна, их дети Михаил, Вера и Елена (самая младшая).

ТВ и Р

2 сентября

I ПРОГРАММА

Передачи ЦТ.

7.00 «90 минут». Утренняя информационно - музыкальная программа.
8.35 К 70-летию Великого Октября. «В. И. Ленин. Страницы жизни». Телефильм. «И наступил 1917 г.». Фильм 1-й. «Есть такая партия».
9.40 «Живая природа».
10.40—10.50 Новости.
Перерыв до 16.00
16.00 Новости.
16.10 «Прожектор перестройки».
16.20 Танцует заслуженная артистка РСФСР Е. Евтеева.
17.00 «Судьба».
17.30 «Пусть всегда будет солнце».
18.15 «Наш сад».
18.45 «Сегодня в мире».
19.00 Мультфильм для взрослых.
19.10 «Мир и молодежь».
19.45 П. И. Чайковский. «Думка».
19.55 К 70-летию Великого Октября. «В. И. Ленин. Страницы жизни». Телефильм. «И наступил 1917 г.». Фильм 1-й. «Есть такая партия».
21.00 «Время».
21.35 «Прожектор перестройки».
21.45 Легкая атлетика. Чемпионат мира.
22.45 «Сегодня в мире».
23.00—00.10 К национальному празднику Социалистической Республики Вьетнам.

II ПРОГРАММА

Передачи ЦТ.

8.00 Утренняя гимнастика.
8.15 «Пятая высота». «Огни Рагуна».
8.35 М. Глинка. «Вальс-фантазия».
9.05, 13.50 Немецкий язык.
9.35 Константин Паустовский. «Наедине с осенью».
10.05 Учащимся СПТУ. Астрономия. 3-й курс. Астрономия и космонавтика.
10.35, 11.40 Физика. 6-й класс. Физика и техника.
11.05 «Шахматная школа».
12.10 «Батальоны просят огня». Художественный телефильм. 2-я серия.
13.20 «Призвание».
14.20 Новости.
14.30 «Недаром помнит вся Россия». У истоков патриотизма русской литературы.
15.30—16.00 Волейбол. Международный турнир памяти В. И. Саввина. Мужчины.
Перерыв до 18.00
КЕМЕРОВО
18.00 Новости Кузбасса.
18.05 «Путешествие в страну Читалию».
18.25 «Из первых рук». Подготовка к зиме.
19.45 «Голоса птиц». Научно-популярный фильм.
Передачи ЦТ.
20.00 «Спокойной ночи, малыши!».
КЕМЕРОВО.
20.15 «Сохранить для потомков». Научно - популярный фильм.
20.30 «Кузбасс. День за днем».
Передачи ЦТ.
21.00 «Время».
21.35 «Прожектор перестройки».
21.45 «Батальоны просят огня». Художественный телефильм. 3-я серия.
22.55—00.50 Футбол. Чемпионат СССР. Переходящий «Спартак» — «Жальгирис» — «Динамо» (Минск) — «Динамо» (Киев).

III ПРОГРАММА

18.05 Новости.
18.15 «Музыкальный киоск».
18.45 «Мамина школа».
19.15 Легкая атлетика. Чемпионат мира.
20.00 «Спокойной ночи, малыши!».
20.15 «Человек. Земля. Вселенная».
21.00—21.35 «Время».

6.40 Программа передач. Погода. 6.43 Новости Кузбасса. Погода. 7.30 Новости Кузбасса. 7.40 «Молодость Кузбасса». «Позиция». 7.58, 8.25 Погода. 8.27 Обзор газеты «Кузбасс». 8.32 Звучит арфа. 8.40 «Гостинец» ЦНТП Кузбасса. 8.45 объявления (по горсети). 11.15 «Труженикам села». Концерт. 18.40 Новости Кузбасса. Погода. Программа передач на 3 сентября. Стереовещание: 19.16 С. Рахманинов. Концерт № 2 для фортепиано с оркестром. 19.46 Ирина. Инструментальное трио «Наигрыш».

тираж «Спортлото»

Результаты 35-го тиража лотереи «Спортлото» «6 из 45» и «5 из 36», состоявшегося 30 августа 1987 года.

«6 из 45»: 3 (бобслей), 10 (водное поло), 23 (прыжки на лыжах и двоеборье), 31 (фехтование), 41 (теннис настольный), 42 (теннис).

«5 из 36»: 15 (гребля на байдарках и каноэ), 18 (легкая атлетика), 23 (прыжки на лыжах и двоеборье), 28 (стрельба пулевая), 33 (футбол).

(ТАСС).

погода

2 сентября днем по области ожидается переменная облачность, местами небольшие кратковременные дожди. Ветер северо-западный 9—14 метров в секунду. Температура 9—14, местами до 17 градусов тепла.

Вторая страница сегодняшнего номера — сменная.

Зам. редактора
А. Н. ПАРШИНЦЕВ.

НАШ АДРЕС:
650630, ГСП, г. Кемерово, проспект Октябрьский, 28.

ТЕЛЕФОНЫ:
для справок — 52-32-74,
для писем — 52-03-22.

Адрес издательства «Кузбасс»: 650630, ГСП, г. Кемерово, проспект Октябрьский, 28.

Газета выходит 300 раз в году.

Тираж 260 тыс. экз. Объем 2 п. л.

ОП 02667.
Заказ № 201. Индекс 51901.