Орган Кемеровского обкома КПСС и областного Совета народных депутатов

Пролетарии всех стран, соединяйтесь!

КУЗБАСС

Газета издается с 7 января 1922 года.
162 (19192).
ВТОРНИК, 14 ИЮЛЯ 1987 г.
Цена 3 коп.

ЗАБОТИТЬСЯ О КОРМАХ, КАК О ХЛЕБЕ!

Дневник сенокоса

По оперативным данным областного агропромышленного комитета, к 13 июля травы скошены на 141,6 тысячи гектаров. Прибавка за последние сутки составила 6,2 тысячи гектаров. Сена заготовлено 16,4 процента к плану — 84,8 тысячи тонн. Это почти вдвое меньше, чем к этому же времени прошлого года. Травяной муки заготовлено 25 тысяч тонн, сенажа—9,2 процента к плану.

Ход заготовки кормов в области характеризуется следующими данными (в первой колонке — заготовлено кормовых единиц на условную голову скота, в центнерах, во второй — заготовлено сена, в третьей—травяной муки, в процентах к плану):

Новокузнецкий	3,3	16,6	42,3
Юргинский	2,3	14,3	38,5
Беловский	1,8	22,0	19,2
Ленинск-Кузнецкий	1,7	22,7	31,8
Кемеровский	1,6	18,8	55,3
Чебулинский	1,5	23,7	59,1
Яшкинский	1,5	15,8	35,6
Промышленновский	1,4	26,8	27,3
Крапивинский	1,4	15,0	23,5
Топкинский	1,2	20,3	43,8
Гурьевский	1,2	16,1	46,2
Яйский	1,2	15,0	42,9
Мариинский	1,1	16,3	29,6
Осинниковский	1,1	5,7	16,7
Ижморский	0,8	12,8	34,8
Тяжинский	0,8	4,9	22,1
Прокопьевский	0,7	12,1	28,0
Тисульский	0,4	1,8	21,6
«Кузбассуголь».	0,7	8,0	35,3
ПО ОБЛАСТИ	1,4	16,4	33,4

Даже в соседних районах и хозяйствах организацию кормозаготовки нельзя оценивать одними мерками. Слишком велика разница между уровнем технической оснащенности, подготовки техники к сенокосу, отношением к делу самих организаторов производства. 64 процента всех травяных угодий скошено в Новокузнецком районе и 27,7 — в Тисульском. В Юргинском районе заготовлено 3,7 тысячи тонн травяной муки, а в Осинниковском — 200 тонн. Промышленновские хозяйства заготовили 10,2 тысячи тонн сена, тисульские — всего 400 тонн. Разница, как видим, не в пользу раскачки на сеноуборке. Каждый потерянный день ухудшает качество кормов.

Более 40 тысяч тонн сена заготовлено методом активного вентилирования. Быстро внедряют новую технологию в Кемеровском, Беловском, Промышленновском районах. В Тяжинском районе и двух недавно образованных — Гурьевском и Осинниковском—эта работа идет медленно.

Отличие нынешней сеноуборки от прошлых в том, что в ряде хозяйств начали заготавливать сенаж. За счет этого здесь выигрывают в качестве корма. В области заготовлено 58,6 тысячи тонн сенажа, но если хозяйства Новокузнецкого района заготовили больше половины от планового количества этого вида кормов, то в Чебулинском к заготовке сенажа вообще не приступали.

Не числом, а умением

С директором совхоза «Кийский» Салимом Исмагиловичем Миникаевым стоим в центре большого поля, с которого механизаторы убирают последние валки травы.

— Никогда здесь мы так рано не готовили сено. Урожай трав всегда хороший, но валки просыхают медленно. Приходилось ждать, когда трава подсохнет на корню. Но и при этом качество сена было невысоким. А нынче вот все поле практически убрали до начала июля — в фазе бутонизации. По содержанию каротина корм приближается к хорошей витаминной муке. И сил затрачиваем меньше, и себестоимость ниже, чем раньше, и затраты не нужно делать зимой на доставку...

При нынешней погоде, когда едва ли не каждый день идут дожди, новая технология заготовки сена позволяет практически без простоев вести заготовку кормов, — с хозяйским чувством удовлетворения говорит Салим Исмагилович. — Когда строили сенохранилище, я особенно не рассчитывал на его использование в процессе заготовки. Больше того, в первый год в нем разместили на хранение комбайны. А нынче вот понял, сколько мы потеряли на этом...

Кормозаготовительное звено в первом отделении совхоза ничуть не увеличилось. А темпы заготовки возросли чуть ли не в два раза. Что же изменилось?

Технология заготовки сена в «Кийском» мало чем отличается от широко применяемой в других хозяйствах. Добавили здесь в нее лишь немного своего, исходя из особенностей хозяйства. Траву скашивают не современными самоходными косилками, а обычными, тракторными. Так она быстрее подвяливается. Ее можно уже на другой день подбирать. На другой день после косовицы продольными граблями образуют валки, которые через два-три часа с помощью пресс-подборщиков, оборудованных специальными склизами, собирают сено на тракторные арбы и увозят в сенохранилище. Там это сено укладывается на специальные решетки и подвергается активной вентиляции.

Лучше всяких слов говорит статистика. Совхоз «Кийский» по темпам заготовки сена нынче лидирует в Мариинском районе. На его долю к началу июля приходилась треть заготовленного сена.

В колхозе имени Калинина Тяжинского района нет ни современных уборочных машин, ни типового сенохранилища. Но это не помешало руководителям организовать заготовку сена по современной технологии. Вместо прессов подборку сена ведут обычными подборщиками - копнителями, грузят его потом на тракторные, специально подготовленные тележки, и досушивают на открытой площадке с помощью мощных вентиляторов.

Звено Аркадия Рожкова из пятнадцати человек заготавливает до 40 тонн сена в день. Темпы ниже, чем в «Кийском», производительность труда остается прежней. Преимущества в другом — новая технология позволяет в этом подтаежном районе значительно увеличить сенокосное время, в условиях неустойчивой погоды получать первоклассное сено.

К сожалению, не везде, где есть хранилища с активной вентиляцией, необходимая уборочная техника — даже более современная, чем у тяжинских колхозников, сенокос начат своевременно. Многие руководители и специалисты снова собираются заготавливать корма так называемым «всенародным» методом, при котором, как правило, о качестве не приходится думать.

Между тем возможности наших лугов весьма ограниченны. По расчетам специалистов, во многих хозяйствах трав не хватает для выполнения намеченных на предстоящую зимовку планов заготовки кормов. Потому надо беречь каждый гектар кормовых угодий, не на словах, а на деле добиваться высокого качества кормов.

В. КАРМАНОВ,
корр. «Кузбасса».
Мариинский—Тяжинский районы.

Азотовцы на покосе

«У коровы молоко на языке»—эту народную мудрость хорошо понимают азотовцы и ежегодно оказывают большую помощь совхозам.

29 июня три механизированных отряда приступили к косовице трав для совхоза «Луговой». В общей сложности им надо заготовить почти восемьсот тонн сена.

Для подсобного хозяйства объединения в Ботиновке предстоит заготовить не менее 220 тонн высококачественного сена. Сюда направлен отряд № 5, сформированный из тружеников производства диметилформамида, жилищно-коммунального хозяйства и работников Ботиновки. Здесь придется косить и вручную — на неудобицах.

Травы на лугах выросли в этом году густые, хорошие, и азотовцы намерены качественно и досрочно выполнить задание. Для этого созданы все условия: разбиты лагеря в районах косовицы, активно ведется их обустройство, подготовлена нужная техника, выделен транспорт по доставке людей, налажено горячее питание для работающих на сенокосе.

Руководство объединения разработало положение о социалистическом соревновании между отрядами, цехами, согласно которому предусмотрена выплата материального вознаграждения за высокие результаты на заготовке сена.

В. ТУРХАНОВ.

Растет достойная смена

Конкурсы молодых операторов машинного доения традиционны в Кемеровском районе. Вот и на этот раз соревнование животноводов собрало вместе 16 участников из разных хозяйств, чтобы поспорить в профессиональном мастерстве, показать упорство в достижении цели.

Нынешний конкурс по сравнению с предыдущими имел одну особенность: в нем участвовали совсем юные животноводы — школьники Береговской, Ягуновской, Барановской и Андреевской школ.

Особой сноровки требовало квалифицированное обращение с доильным аппаратом, а сколько волнений принесла теоретическая часть конкурса, где на двадцать с лишним вопросов нужно было ответить четко и без запинки! Заметим, скидок на возраст не делалось.

Лучшие результаты оказались у оператора машинного доения ОПХ «Новостройка» Маргариты Зинкиной. Она и стала обладателем главного приза. Но сама победительница, впрочем, как и все собравшиеся, тепло приветствовала свою юную смену — будущих классных мастеров-животноводов. Здесь чемпионская лента по праву досталась ученице Ягуновской школы Ире Медведевой, немного уступил ей Андрей Перминов, мечта которого — стать после окончания школы дояром.

Значит, не оскудеет наша земля Кузнецкая, если растет на ней такая достойная смена.

И. ЛИСТОВ.

НА СНИМКЕ: чемпион конкурса молодых мастеров машинного доения Маргарита Зинкина.

Фото **В. Харсенюка.**
Кемеровский район.

новости агропрома

ПЕРВЫЕ ТРЕХТЫСЯЧНИКИ

Непривычно, но факт: первой, и, конечно, не только в колхозе имени Коминтерна, достигла рубежа удоев в три тысячи килограммов молока от коровы бригада четвертого дойного гурта, которой руководит Сурен Гегомян.

Три тысячи килограммов считается совсем неплохим удоем... для целого года работы. Доярки и скотники, зоотехники и ветеринары колхоза имени Коминтерна вправе гордиться своим достижением. И пришло оно не само собой, а как результат долгой целенаправленной работы коллектива животноводов над улучшением качественных характеристик стада. Веским аргументом за интенсивную технологию содержания животных стали разработанные специалистами сбалансированные рационы кормления.

На днях профком хозяйства присудил коллективу четвертого дойного гурта победу в социалистическом соревновании животноводов по итогам зимне-стойлового содержания молочного стада. Обязательства, принятые на этот период, здесь значительно перекрыты.

Колхоз имени Коминтерна сейчас занимает в Ленинск-Кузнецком районе первое место по удоям. Каждые сутки от коровы здесь получают по 15,7 килограмма молока — на 800 граммов больше, чем к этому же времени прошлого года.

Н. КОВАЛЬ.
Ленинск-Кузнецкий район.

телетайп ТАСС

КОМСОМОЛЬСК-НА-АМУРЕ, 13. Электроника стала обрабатывать корреспонденцию, приходящую на телеграф этого города. Время приема телеграмм сократилось здесь в несколько раз. Семь специалистов, обслуживающих электронику, справляются с работой сорока человек. Сейчас на предприятии готовятся к переходу на микропроцессорное оборудование, которое еще более ускорит обработку корреспонденции.

ТАЛЛИН, 13. Завершено сооружение транспортных развязок на автомагистралях, ведущих в столицу Эстонии. На всех крупных перекрестках в окрестностях города построены путепроводы, переводящие движение в разные плоскости. Для строительства «ожерелья безопасности» исполком Харьюского района, расположенного вокруг столицы республики, привлек различные организации и предприятия.

проверяем выполнение обязательств

В РЕЖИМЕ МИЛЛИОНЕРОВ

1 июля бригада Р. Ф. Путкова с шахты «Комсомолец» добыла с начала года 500 тысяч тонн угля. Такого результата на предприятии за полгода не добивалась еще ни одна бригада

В один из мартовских дней «Волга» катила вниз по улице Суворова. За рулем — Рудольф Федорович Путков. Из нашего разговора он делает неожиданный вывод:

— Еще три дня — и рекорд Рутковского был бы побит. Молодцы, ребята! Я с ними вспомнил молодость.

Рудольф Федорович говорит о достижении бригады Антона Рутковского в начале семидесятых годов, когда огромным усилием за 31 рабочий день на «Комсомольце» было добыто 116 тысяч тонн угля. А за 28 дней нынешнего февраля бригада Р. Ф. Путкова выдала на-гора 103 тысячи тонн. Цифра поменьше, но, во-первых, 103 тысячи тонн — это уголь пласта Бреевского, известного своей неуступчивостью; во-вторых, к февралю не готовились.

— Сейчас сорвете, а в марте что делать будете?— предупреждал на правах давнишнего соперника мудрый Николай Павлович Мацненко, начальник шестого участка, где работает бригада лауреата Государственной премии СССР Михаила Васильевича Качесова. Знамениты же они были на всю страну рекордной производительностью труда.

Предостережение оказалось излишним. Сбоя не случилось. В феврале ежедневно на копре шахты зажигалась красная звезда. Это значило: ежедневно выполнялся план добычи угля. А в работе-то было всего две лавы вместо четырех. Одна из лав — именно бригады Р. Ф. Путкова.

Два забоя вместо четырех. Эта простая арифметика заслуживает внимания, а опыт — шахта «Комсомолец» так работала пять месяцев — изучения.

Никто не скажет, что управлять двумя забоями сложнее, чем четырьмя. Это вроде бы бесспорно. Как бесспорно и то, что экономическая деятельность шахты улучшается, когда основные производственные фонды сокращаются за счет повышения их отдачи. В новых экономических условиях так действовать просто необходимо. Поддержать желание людей работать лучше, прислушаться к их мнению — вот чего так остро порой не хватает.

...Взрыв общественного мнения произошел так неожиданно, что многим это показалось нереальным. Как же так, столько лет вместе, и вдруг рабочие оказали недоверие начальнику участка? Не перегиб ли?

Нет, не перегиб тут был, принципиальная оценка горняками своего руководителя. Бывает так в жизни: многолетняя слава передовика, как тяжелый груз, деформирует душу человека. Девять лет под руководством прежнего начальника участок был в числе инициаторов областного соревнования. Этого не отнимешь. Но он, начальник, проглядел главное—не сумел вовремя критически пересмотреть свои взгляды и отстал.

Вот это и было сказано предельно ясно на собрании, где не было равнодушных.

Мнение бригады поддержали партийный комитет и директор шахты. Они не пытались загнать конфликт внутрь, а смело вскрыли его, придали широкой гласности. Многотиражная газета «Вперед» рассказала о решении собрания, партийного комитета.

Место прежнего начальника участка занял новый— Николай Михайлович Колесников, работавший на шахте заместителем главного инженера.

— Добыть восемьдесят тысяч тонн угля в месяц бригаде не по силам, — утверждал на планировании прежний начальник участка.

— Можем больше, — спокойно заявляет нынешний. И организует дело так, что бригада Р. Ф. Путкова обеспечивает небывалую нагрузку на комплекс.

Значит, правы те, кто считал: прежний руководитель сдерживал бригаду, не веря в возможности рабочего человека. Новый начальник участка зовет вперед. Так происходит соединение смелого инженерного расчета с рабочим энтузиазмом.

Год прошел, как бригада выступила с почином работать в двенадцатой пятилетке с увеличенной на две тонны нормой выработки. Смелое решение было принято советом бригады и поддержано всем коллективом.

А время было трудное. Бригада дорабатывала лаву, в ней был повышенный приток воды. К тому же проводили вентиляционный подштрек, сокращали комплекс почти наполовину, поддерживали в рабочем состоянии до пяти километров конвейерной линии.

И тем не менее инициатива родилась, стала заботой каждого. Бригадира вызвали в Москву, на заседание президиума ЦК профсоюза рабочих угольной промышленности. Там начинание бригады было одобрено и рекомендовано трудовым коллективам как пример.

Главный экономист шахты С. Е. Решетов предложил такие выкладки. В первом году пятилетки бригада Р. П. Путкова благодаря выполнению повышенной нормы выработки добыла дополнительно 22 тысячи тонн угля. При этом за год сэкономлено почти 64 тысячи рублей за счет снижения себестоимости добываемого угля, из них более 20 тысяч — по заработной плате. При существующей численности бригады, выходит, высвобождено два горнорабочих. Вот экономическое значение пересмотра нормы выработки на две тонны.

Рудольф Федорович Путков вскрывает социальные возможности почина: «Два человека одна бригада «сэкономит», два — другая. Так по шахте наберется крепкая бригада, которую можно будет вывести на-гора и поручить ей строить жилье, детские сады...».

— Рудольф! Такая техника стоит! — как-то заметил главный механик производственного объединения Д. И. Жмуровский. Это он по поводу того, что в пересменок в лаве тишина.

— Вот мы и задумали,— рассказывает Рудольф Федорович, — взять этот резерв. Но задача оказалась непростой.

Потребовалось уплотнить наряды, пересмотреть график движения подземных пассажирских поездов. Теперь смена происходит с передачей комбайна из рук в руки. Целый час рабочего времени на каждом стыке смен возвращен производству.

Директор шахты В. В. Распопов вспоминает обстановку на шахте, когда она оказалась с двумя действующими лавами:

— Мы пошли к людям, рассказали о трудном положении, советовались с ними. Были разработаны экономические стимулы за выданные задания. Как никогда до сих пор, подмечали успехи коллективов. Героев дня встречали пионеры. Победителям устраивали чаепития с тортом.

Работающие лавы были взяты под строгий контроль всех служб. И вот результат: при плане 5900 шахта выдает в сутки 6400 тонн топлива.

Эту политику сосредоточения усилий на важнейших участках производства руководство шахты продолжит, будет и дальше осуществлять концентрацию горных работ.

— В этом году мы проверяем возможности бригады Р. Ф. Путкова и стараемся обеспечить ей переход в новую лаву без разрыва. Нагрузки миллионера, видно, уже по плечу коллективу, — подытожил свои раздумья директор шахты.

В. ЛАШКЕВИЧ.
г. Ленинск-Кузнецкий.

требует вмешательства

МАГАЗИН? ПОТОМ!

— примерно так рассуждают в Кемеровском домостроительном комбинате, где ликвидировали спецучасток по строительству соцкультобъектов.

Точнее сказать, спецучасток просто «растворили» в составе третьего строительного управления. К чему привела такая реорганизация, рассказал, придя в редакцию, заслуженный строитель РСФСР, бригадир комплексной бригады М. А. Попов:

— В прошлом году, когда наш спецучасток был самостоятельным подразделением комбината, работа шла гораздо эффективнее. Например, филиал пятой поликлиники в 25-м квартале мы построили за восемь месяцев. В июле прошлого года мы зашли на дом № 9 в том же, 25-м квартале, где приступили к строительству магазина. Но как только с января этого года нас передали в СУ-3, мы сразу потерялись, лишились какого-либо внимания со стороны руководства комбината. На участке нет мастера, прораб появляется набегом два-три раза в неделю, начальник болен. Всеми организационными вопросами занимаюсь сам.

С апреля (!) ведем разговоры об обратной засыпке грунта на магазине — нужно завезти две тысячи кубометров. За три дня завезли восемь машин... грязи. И опять у нас стоит монтаж, не можем приступить к кирпичной кладке.

— Не лучше обстоят дела и на другом нашем объекте — комплексном приемном пункте в микрорайоне «Шалготарьян», что строится около нового универсама, — продолжает Михаил Андреевич. — Обе новостройки были запитаны от одной трансформаторной подстанции, а с 15 июня наша площадка оказалась без электроэнергии. Простаивает башенный кран, не можем вести сварочные работы, принимать бетон.

24 года работаю в системе ДСК, но такого равнодушного отношения к важнейшим объектам города не помню. Обращался к руководству ДСК, управления, но дела нет. И происходит это в то время, когда комбинат только что—с 1 мая — перешел на коллективный подряд. Мы поддерживаем работу по новому методу, но вот итог первого месяца настораживает. План мая из-за всех неурядиц мы смогли выполнить лишь на 50 процентов, то есть коллектив остался без зарплаты. Не меняется положение и в июне...

Слушая нерадостный рассказ бригадира, я вспомнил его выступление на страницах нашей газеты в прошлом году, когда отмечался 25-летний юбилей Кемеровского ДСК. Тогда (11 апреля 1986 года) в статье М. А. Попова под заголовком «Хочется работать лучше» знатный бригадир тоже ставил вопрос о судьбе спецучастка. «Пока это лишь придаток в комбинате, который состоит из четырех бригад, — писал бригадир. — А когда-то было целое управление, которое занималось соцкультбытом. Уверен, что пора восстанавливать утраченные позиции, и причем на более мощном, современном уровне».

Прошло более года после публикации этих строк. Улучшилось положение дел с соцкультобъектами в ДСК? Наоборот: снижаются темпы, падает организация труда. Почему? Реорганизация подразделений в комбинате привела к тому, что сегодня СУ-3 отвечает почти за все работы: подготовку свайных полей, возведение цоколя, исполнение инженерных внутриквартальных сетей, благоустройство, строительство магазинов, отделку. Плюс строительство домов на селе. Не управление, а ДСК.

— Да, с бригадой Попова случай особый, — говорит начальник СУ-3 А. А. Симон. — Сейчас силы брошены на ввод жилья. Не знаем порой за что хвататься.

...В такой кутерьме не до Попова и его бригады...

Евг. БАГАЕВ.
г. Кемерово.

первая сессия областного Совета народных депутатов двадцатого созыва

ЖИВИ, ТОМЬ-РЕКА!

Сокращать промышленные выбросы, предотвращать загрязнение воды и воздуха—такую задачу ставят депутаты областного Совета перед советскими и хозяйственными органами

— Да разве мы губим реку? — удивляются сплавщики, по воле которых Томь засорена лесом. — Вот завод — другое дело.

— Ну, очистит наше маленькое предприятие свои стоки, так все равно загрязнят реку такие гиганты, как Западно-Сибирский и Кузнецкий металлургический комбинаты, — рассуждают на заводе.

А на индустриальных гигантах говорят:

— Так сложилось исторически. Промышленность неизбежно воздействует на природу...

Идет первая сессия только что избранного областного Совета народных депутатов двадцатого созыва. Первая тема — обсуждение здоровья нашей реки Томи. Процитированы же мнения пятнадцатилетней давности из книги Геннадия Юрова «Труженица Томь». Вспомнились они не случайно. Сколько лет утекло! Сколько (и каких солидных!) решений принято! А проблемы по существу остаются именно в таком простом изложении.

Да, мы стали несколько культурнее. Да, мы мыслим масштабнее. И наши нынешние решения конкретнее и тверже. Но Томи от этого не легче. Она по-прежнему, как с болью писал поэт-публицист, на положении Золушки: моет, стирает, счищает грязь, выволакивает мусор и нечистоты, ворочает и таскает бревна, а когда начинается летний бал природы, она, в зеленом наряде, в ярком венке из огоньков, удивляет и восхищает нас, только год от года наряд ее все бледнее, взгляд реки замутнен усталостью, и вот уже нужен консилиум врачей, как у постели больного...

Первая сессия вроде этого консилиума. Как помочь реке? Как помочь самим себе? Кто и что должен сделать? А может быть, сам взгляд на проблему следует менять? Неужто так и будем ждать, что кто-то приедет, рассудит, поймет, поможет? Возможно, собственный потенциал, собственные резервы, не всегда осознаваемые, куда могущественнее?

Вопрос о Томи вызвал такой интерес, что задолго до сессии люди писали в облисполком и в редакцию газеты «Кузбасс», многие просили разрешения присутствовать на сессии, и в большом зале облисполкома пришлось устанавливать дополнительные стулья. Томь-труженица, Томь-кормилица, вроде матери родной для каждого кузбассовца. А потому нам всем вместе и заботиться о продлении ее жизни.

С докладом выступил первый заместитель председателя облисполкома В. С. Урайский. В обсуждении смогли принять участие не более десяти депутатов. Но в том-то и дело, что это вопрос, касающийся буквально всех жителей нашей области. Здесь полезно обсуждение и предложение каждого. Уходя из облисполкома, люди оставляли свои предложения.

Предлагая вниманию читателей рассказ о том, как на первой сессии областного Совета обсуждали задачи и меры советских и хозяйственных органов по спасению Томи, газета гласно продолжает работу сессии в каждом доме, в каждом трудовом коллективе. Итак, ваша очередь, читатель. Думайте, пишите, предлагайте, а главное — действуйте, делайте все, что в ваших силах, чтобы уберечь от загрязнения и от гибели нашу работящую и добрую Томь-реку.

Факты из доклада

В 1973 году Совет Министров СССР принял постановление о мерах по предотвращению загрязнения Томи неочищенными сточными водами и воздушного бассейна городов Кемерово и Новокузнецка.

В январе 1984 года Политбюро ЦК КПСС рассмотрело поступившие в ЦК КПСС сигналы о загрязнении воздушной среды города Кемерово.

За последние три года на предприятиях черной и цветной металлургии, энергетики, химической и других отраслей промышленности проведена реконструкция более ста производств, цехов, установок. Выведено из эксплуатации более двадцати морально и физически устаревших производств. Снижен выпуск продукции, загрязняющей атмосферу и водоемы специфическими, особо токсичными веществами. Введено в строй пятьдесят четыре водохранных объекта. В результате обстановка несколько улучшилась. Наметилась тенденция к снижению уровня загрязнения реки Томи и других рек Кузбасса. По сравнению с 1982 годом, когда была начата работа по системному изучению состояния природной среды, снизилась заболеваемость по ряду болезней.

Вместе с тем экологическая обстановка остается сложной.

В ноябре прошлого года постановления Политбюро ЦК участием руководителей министерств и ведомств. Были разработаны конкретные меры оздоровления окружающей среды в 1987—1990 годах.

В марте нынешнего года рассмотрен ход выполнения постановления Политбюро ЦК КПСС о коллективных письмах жителей г. Кемерово по вопросу загрязнения окружающей среды. Отмечалось, что исполком областного Совета, руководители ряда министерств и ведомств не полностью выполняют указания. Было поручено разработать и осуществить дополнительные меры.

В июне нынешнего года вновь рассмотрены дополнительные меры по охране окружающей среды г. Кемерово.

Проблема номер один

Это — вода. Ее наша область выпивает в год около трех миллиардов кубометров, причем в основном пьют предприятия (производственные нужды). Питьевой же воды не хватает во всех больших и малых городах, во многих районах. Главный источник — Томь, но наступает межень (десять месяцев в году), и расход воды уменьшается в двести раз по сравнению с половодьем. Это характерно и для рек Кии, Яи, Ини, Чумыша...

В нашей области всего лишь четверть века назад было 905 малых рек. Тянулась их живительная голубая нить аж на двадцать с половиной тысяч километров. Не берегли эти речки. Не считались с ними. Разве до них было, когда разрабатывали угольные месторождения, вырубали леса, распахивали водоохранные зоны и ничего иного не представляли себе для сброса грязных стоков? Результат: исчезло сто шесть рек, вот-вот погибнут еще семьдесят три.

Есть конкретный план спасения малых рек. Но он не выполняется. Трест «Мелиоводстрой» не осваивает средства на строительство специальных сооружений. Бесчинствуют угольщики. Потребовалось для разрезов «Колмогоровский» и имени 50-летия Октября перенести русла рек Бачаты и Степной Уроп — перенесли без учета гидрологических факторов. В районе Ерунаковского угольного месторождения при таком отношении могут вообще исчезнуть водные ресурсы. Если позиция угольщиков останется неизменной, при разработке Караканского и Талдинского участков погибнут двадцать восемь рек и семьсот их притоков.

Между тем директор разреза «Талдинский» А. Е. Тимошков, не видя иного выхода, уже превратил реку Тагарыш в отстойник шлама. И если Ускат, на берегах которого со временем вырастет шахтерский город, превратится в сточную канаву вроде загубленной Абы, у этого печального явления тоже будут авторы. Это генеральные директора ВПО «Кузбассуголь» В. Д. Ялевский и объединения «Кемеровоуголь» В. И. Кузнецов.

Безнадзорные скважины, оголенные лесные массивы— все это истощает, обезвоживает Кузбасс. Потребовалось водохранилище. Оно строится в Крапивинском районе. Газета «Кузбасс» не раз писала об этом. Можно только напомнить, что его сметная стоимость 440 миллионов рублей, что с его вводом будет решена масса проблем водоснабжения и защиты природы. Заказчик — дирекция строящегося гидроузла Министерства мелиорации и водного хозяйства РСФСР. Исполнитель — управление «Кузбассэнергострой» Минэнерго СССР. Стройка особой важности. И что же?

За двенадцать лет не освоено и половины средств (лишь сорок процентов). А первая очередь должна быть введена в 1990 году.

Беспокоит подготовка ложа будущего водохранилища к затоплению. Очищенная площадь покрывается новой порослью, требует повторной очистки. Необходимо переселить более трех тысяч человек, перенести тридцать поселков. Но затягивается готовность нужной проектно - сметной документации, недопустимую волокиту развели строители. Специальный отдел при облисполкоме (П. М. Белоус) слабо координирует и контролирует работу.

Уже вырисовывается будущая проблема: не загрязнить водохранилище! Сегодня из 392 рек, которые должны образовать его, половина загрязнена вредными веществами, значительно превышающими предельно допустимые нормы.

Факты из доклада

Сто пять миллионов кубометров загрязненных стоков продолжаем сбрасывать в Томь. Вклад городов такой: 85 процентов — Новокузнецк, 12 — Междуреченск, Мыски, Прокопьевск, Киселевск. После Междуреченска и Мысков качество воды Томи бывает в семнадцать раз хуже допустимого, после Новокузнецка—в пятьдесят.

По данным Западно-Сибирского территориального управления по гидрометеорологии и контролю природной среды, в 1986 году содержание нефтепродуктов в Томи и ее притоках превышало допустимый уровень.

Предусмотренные мероприятия выполнены лишь частично. Много долгов числится за предприятиями угольной промышленности. Не выполнили намеченного руководители Томусинской ГРЭС, Кузнецкого металлургического комбината, объединения «Сибруда».

Загрязненная ядовитыми веществами воздушная атмосфера влияет на состояние водоемов во время таяния снега и дождя. Был случай, когда именно по этой причине остались без воды города Томск и Юрга.

Где раньше купались

В докладе упоминалось: такие руководители, как А. Ф. Кузнецов (Кузнецкий металлургический комбинат) и В. Д. Ялевский (ВПО «Кузбассуголь») в прошлом году давали клятвенные обещания в присутствии министров черной металлургии и угольной промышленности С. В. Колпакова и М. И. Щадова очистить Абу. Срок был назван — 1989 год. Прошел год. Ничего не изменилось.

Характерно, что тревога на этот счет прозвучала на сессии в выступлении депутата, проходчика шахтоуправления имени Калинина из г. Прокопьевска О. А. Гривина. Он говорил о необходимости реконструировать канализационный бассейн, перегруженный вдвое и работающий на пределе. Именно из-за этого губят Абу ряд шахт, заводов и поселков. Работы должны были быть закончены ровно десять лет назад, но и сегодня освоена лишь третья часть средств. Заказчик — объединение «Прокопьевскуголь». Строит комбинат «Кузбассшахтострой».

— Там, где раньше наши родители купались, сегодня страшно руку в воду опустить, — сказал шахтер, сходя с трибуны.

Значит, дома говорят об этом, помнят голубую Абушку, рассказывают о ней сыновьям. Вот она, связующая нить времени. Вот он, голос природы.

А тем временем каждый год у нас в области накапливается более миллиона тонн отвалов. Это угроза рекам. Свалка Новокузнецкого алюминиевого завода стала источником загрязнения подземных грунтовых и поверхностных вод фтором и алюминием. Отвал объединения «Карболит» сказался на ряде сельскохозяйственных предприятий Кемеровского района. Сколько говорено об использовании отходов! Ни специальный отдел Кузбассглавснаба, ни исполкомы городских и районных Советов не стали организаторами.

А что делается на речках, рядом с которыми птицефабрики, животноводческие комплексы и фермы? Весь навоз, все стоки прямым ходом идут в реки. Особенно не церемонятся в совхозах «Сидоровский» Новокузнецкого, «Партизан» Осинниковского, «Уньгинский» Крапивинского районов и на Инской птицефабрике Беловского района. Нынешней весной в Яшкинском районе по вине РАПО дождем смыло и унесло в речку Сосновку минеральные удобрения. Погибла рыба.

Доколе можно это терпеть? И есть ли выход в порочной практике бескультурья и бесхозяйственности? Оказывается, выход есть. Его нашел директор племзавода «Октябрьский» Н. Я. Евдокимов: организовал специальные хранилища, делает компосты, используя отходы, улучшая природные условия и получая при этом приличный доход.

Каковы имеющиеся в области очистные, две трети которых в ведении местных Советов, в управлении «Кузбассводоканала»? В них очищают до норматива не более шестидесяти процентов стоков. Отрасль развивается слабо. Катастрофически недостает мощностей.

Молевой сплав древесины запрещен. Но руководители объединения «Кемероволес» добиваются отсрочек, ищут причины продлить эту погибель рек.

Невысказанная боль

Томь — главная жизненная артерия Кузбасса, вокруг которой группируются многочисленные проблемы, порой напрямую с рекой вроде бы и не связанные, однако ею рожденные либо обусловленные. Многие годы руководит лесным хозяйством области Алексей Максимович Калинин. Когда так принципиально встал вопрос о Томи, у него оказалось немало наболевших мыслей. На сессии он не выступал. Свое суждение как депутат высказал в письменном виде. Оно приобщено к материалам сессии. Вот его пересказ.

В Горной Шории есть уникальный лесной массив «липовый остров». Это реликтовый, сохранившийся с третичного периода участок площадью десять тысяч га. Кроме липы, здесь растут около двадцати видов реликтовых трав. Это не только памятник природы. Это единственный в своем роде научный объект в Сибири.

Уникальный участок леса под угрозой гибели. К нему подходят открытые горные работы Осинниковского угольного разреза. Перерезаются водоносные горизонты, иссушаются почвы. Отвалы и карьеры меняют микроклимат: снижается влажность, меняется ветровой режим, повышается температура воздуха. Один только взрыв рождает облако объемом 15—20 миллионов кубометров, в нем — двести тонн пыли. Запыление для липы убийственно. Ее угнетение, а в дальнейшем гибель неизбежны. Соседство крайне опасное.

Мы знаем о кислотных дождях в странах Скандинавии, ФРГ, Канаде... Чем же сами гарантированы от такой беды? От Анжеро-Судженска до Междуреченска горят породные отвалы. При сжигании угля выбрасывается немало серы и серного ангидрида. И так из года в год. Благо наша промышленность еще молода, и на леса не обрушилось предельное количество токсичных веществ. Но вот уже в Рудничном бору г. Кемерово усыхают хвойные деревья из-за близости заводских факелов. Нельзя допустить подобного на склонах Кузнецкого Алатау.

С другой стороны, лесная растительность — мощный естественный фильтр очистки воздуха. Один гектар сосны поглощает за год около двухсот килограммов сернистого газа. Увы, при высокой концентрации газов эта способность утрачивается, и ни о каком фильтре речи быть не может. Идет отбор особо устойчивых к дыму и газу древесных пород, заложены их плантации. Но это лишь частичный выход. Лес — дар природы. Но уже не бесплатный, как некогда. И вода, и воздух, и земля, кстати, тоже. Только на экономической основе лес может стать форпостом охраны природы.

Факты из доклада

Трест «Кемеровопромстрой» (Б. С. Горобцов) с 1983 года ведет строительство очистных и напорного коллектора предприятия и с 1983 года очистные сооружения в г. Топки; трест «Кемеровотяжстрой» (В. В. Яловего) с 1977 года строит очистные сооружения с канализационными сетями в г. Кемерово; комбинат «Кузбассшахтострой» (П. С. Сыркин) с 1978 года ведет работы на строительстве очистных сооружений в г. Анжеро-Судженске, с 1973 года—в г. Ленинске-Кузнецком, с 1981 года—в г. Междуреченске.

Главкузбассстрой (В. Ф. Кузнецов) и «Кузбассшахтострой» (П. С. Сыркин) вместе с предприятиями-заказчиками срывают выполнение решений Политбюро ЦК КПСС и сессии областного Совета народных депутатов. На днях исполком заслушал их отчеты. Эти руководители строго предупреждены. Они заверили, что планы нынешнего года будут выполнены.

На сооружении Крапивинского гидроузла начались работы по перекрытию реки Томи, которое должно быть в 1989 году. В 1988—1990 годах намечено завершить очистку ложа водохранилища, в 1987—1989 годах — переселить всех, проживающих в зоне затопления.

Исполком областного Совета разработал и внес на рассмотрение сессии конкретные мероприятия, которые должны помочь решению ряда наболевших проблем.

А что на предприятиях?

Там продолжают эксплуатировать морально и физически устаревшее оборудование. Доля такового на Кузнецком металлургическом комбинате сорок восемь, в объединении «Химпром» — более семидесяти, на Кемеровской ТЭЦ — свыше девяноста процентов.

Новые мощности энергетики, металлургии, минеральных удобрений, обеспечивая удельное снижение, дают значительный рост валового выброса загрязняющих веществ. Очистные мало надежны.

Из намеченных мероприятий осуществлена лишь треть. Хуже других положение в Кемеровском управлении железной дороги, на Ленинск-Кузнецком электроламповом заводе, в объединении «Облкемеровоуголь», на Гурьевском металлургическом заводе, в объединениях «Карболит» и «Химволокно».

Неработоспособной оказалась установка, выполненная по проекту Кемеровского филиала ГИАПа (директор Н. П. Решетников) для производства аммиака объединения «Азот». Не дали результатов природоохранные мероприятия Кузнецкого и Западно-Сибирского металлургических комбинатов (главные инженеры Н. А. Фомин и Р. С. Айзатулов).

Продолжается безответственность инженерно-технических служб и рабочих. В объединении «Химпром» начальник смены одного из цехов Н. Я. Кваскова во время неблагоприятных метеоусловий, нарушая установленный режим, заполнял емкости соляной кислотой. В такой же обстановке начальник цеха объединения «Азот» дал распоряжение на запуск соляной кислоты. Оба знали, что эти процессы сопровождаются вредными выбросами в атмосферу, что обстановка очень опасна для здоровья людей. Не остановились. И никто их не остановил.

Вообще же на специальном режиме работают не более десяти процентов общего времени. Такова эффективность борьбы. Что же Кузбасский центр по охране природной среды, областная санэпидстанция, административные комиссии горрайисполкомов, финансовые органы?

Одни недорабатывают, у других не хватает ни сил, ни власти, ни авторитета. Случается, поступают и так. Председатель Новокузнецкого горисполкома В. И. Ефанов в прошлом и нынешнем годах отменил три постановления о приостановке электросталеплавильных печей Кузнецкого машзавода.

В Кемерове зарегистрированы максимально разовые концентрации вредных веществ, которые превысили допустимое в ряде случаев втрое, сажи — в 25 раз, пыли — в 30, аммиака более чем в 50 раз. Здесь и заболеваемость и смертность выше других. В Кемеровском горисполкоме введена должность заместителя председателя, ответственного за охрану окружающей среды. Дело поручено О. В. Тимошенко. Но толку пока мало.

Выступая на сессии, председатель Кемеровского горисполкома В. В. Михайлов согласился с критикой. Более того, он добавил ряд жестких фактов и примеров, доказал, что строительство природоохранных объектов в городе не стало приоритетным, что горисполком не сумел пока изменить психологию руководителей, которые продолжают концентрировать людские, материальные, финансовые ресурсы преимущественно на строительстве промышленных, а не социальных и не природоохранных объектов.

Позиция горисполкома на будущее — никаких компромиссов — все же обнадеживает. В частности, здесь есть намерение предметное использовать силу депутатского актива, силу закона. Конкретное дело, за которое берется городской Совет нынешнего созыва, — санитарно - защитная зона.

Факты из доклада

В течение 1987—1990 годов подлежат выводу из эксплуатации двадцать производств, в том числе на Кемеровском коксохимзаводе две коксовые батареи, ряд цехов в объединениях «Химпром» и «Азот».

Министерство химической промышленности СССР обязано в двенадцатой пятилетке прекратить эксплуатацию расположенных на старой площадке производств Кемеровского анилинокрасочного завода с выводом их на новую площадку; прекратить производство салициловой кислоты и кубового красителя в 1987 году.

Объединение «Азот» обязано в 1988 году сократить производство серной кислоты на 30 процентов.

Предприятиям Минчермета, Минхимпрома, Минудобрений, Минуглепрома установлены задания по строительству, реконструкции и вводу в 1987—1993 годах в г. Кемерово двадцати восьми крупных природоохранных объектов.

Особое внимание будет уделено перепрофилированию закрываемых производств.

Нужен экологический ликбез!

Выступившая на сессии депутат, директор Кемеровской гидрометеообсерватории О. П. Андраханова поставила вопрос о нашей экологической культуре и, что особенно важно, предложила программу его решения.

Комплексное обследование предприятий объединения «Сибруда» в г. Таштаголе, в поселках Шерегеш, Каз, Темиртау, Мундыбаш показало крайне низкий уровень природоохранной работы в этом районе Кузбасса. Именно это обстоятельство приводит к нарушениям природоохранного законодательства. Строительство производственных объектов здесь не согласуют с органами Госкомгидромета. Сведения о выбросах недостоверны. Природоохранные группы, хотя и созданы, контроля, как положено, не ведут. Треть очистных установок неисправна. 80—90 процентов автомобилей эксплуатируется с повышенными выбросами вредных веществ.

Обследования же воздуха и рек показали, что, вопреки радужным уверениям руководителей объединения «Сибруда», и воздух, и вода по ряду показателей загрязнены выше допустимых норм. Колонки цифр и названия загрязнителей удручают. А ведь это самый благополучный в нашей области участок!

Виновные получили предписания и наказания. Но уверенности в том, что дело тотчас наладится, не появилось. Напротив, сложилось впечатление, что природоохранная работа вот так и будет оживляться — во время визитов инспекций... Если такое благодушие будет продолжаться, мы скоро растеряем свои благополучные территории. Их попросту не останется.

Выход? Помимо четкой организации ведомственного контроля, необходимо активизировать работу депутатских групп, постов, комиссий. Но тут встает вопрос: депутаты должны знать, что и как контролировать, как повлиять на ситуацию. Нужен экологический всеобуч, точнее, даже ликбез. Причем призывами делу не поможешь. Необходимо целенаправленное обучение рабочих, инженеров, техников, руководителей по совершенно определенной программе: какие выбросы и на каком рабочем месте возможны, какими приемами можно их сократить, что делать, если фактический выброс превысил норму. Нужна система обучения. Сегодня ее нет. Люди пользуются случайной информацией. Система же требует участия вузовской науки, создания методики. Без этого перелома в сознании не добиться.

Факты из доклада

Предусмотрено в г. Кемерово создать в 1988 году первую очередь автоматизированной системы контроля загрязнения реки Томи и атмосферного воздуха однако реализация этого решения требует больших усилий и настойчивости, прежде всего Кемеровского горисполкома.

С целью сохранения флоры и фауны и создания хорошей базы для проведения круглосуточных многолетних исследований экологической системы, а также для осуществления изучения антропогенных воздействий на окружающую природу облисполком внес предложение об организации биосферного заповедника «Кузнецкий Алатау».

Отдел по делам строительства и архитектуры облисполкома (Е. А. Авдеев) обязан обеспечить в 1987—1988 годах разработку проекта районной планировки и в 1988—1990 годах — корректировку генплана г. Кемерово с учетом охраны окружающей среды и транспортной схемы города.

Будет продолжена работа по ликвидации мелких отопительных котельных. Многое возлагается на районное управление «Кузбассэнерго» и трест «Кузбассэнергострой». В нынешней пятилетке им предстоит увеличить объем работ на строительстве теплоэнергетических объектов вдвое-втрое.

В работе сессии принял участие и выступил на ней заместитель министра мелиорации и водного хозяйства РСФСР Н. С. Черепахин. Он проехал по городам и районам области и поделился своими выводами. В частности, о сооружении очистных в г. Кемерово и в г. Березовский. В Кемерове до их ввода остается немногим более двух месяцев, а работы много. В Березовском небольшие очистные строят вот уже восемь лет. Почему? Строителей отправляют возводить жилье. И качество домов никуда не годное, и стоки без биологической очистки мимо недостроенных очистных сбрасывают в местную реку, в которой все живое погибло. Почему не употребляет власть горисполком? Почему молчит народный контроль? К сожалению, и органы водного надзора смирились с таким положением. Но нельзя же доводить дело до катастрофы! В г. Кемерово на вводном объекте — строительстве очистных — никакой заботы о людях. Это свидетельство отношения к делу.

Представитель Минводхоза РСФСР заверил, что со стороны этого министерства будут приняты все меры, Минводхоз РСФСР разработал и утвердил совместно с основным подрядчиком — «Кузбассэнергострое» Минэнерго СССР мероприятия для ускорения дела на строительстве Крапивинского водохранилища.

В ходе сессии было задано много вопросов: о проектировании очистных для г. Мариинска, о строительстве очистных в г. Мыски, о санитарно-защитной зоне в г. Кемерово, о социальных проблемах его микрорайона Южный и т. д.

Принимая решения, вносили предложения и уточнения, например, по Крапивинскому водохранилищу, по использованию научных сил в природоохранном деле и т. д.

Областной Совет принял решение «О задачах и дополнительных мерах советских и хозяйственных органов по сокращению промышленных выбросов и предотвращению загрязнения реки Томи в свете требований ЦК КПСС и Совета Министров СССР». Утверждены дополнительные мероприятия на 1987—1992 годы, цель которых — сокращение промышленных выбросов, предотвращение загрязнения реки Томи, ее притоков выше створа Крапивинского гидроузла и подготовка зоны затопления водохранилища с учетом перекрытия реки Томи плотиной в 1989 году.

На сессии выступил первый секретарь обкома КПСС В. В. Бакатин (выступление будет опубликовано).

Т. ШАТСКАЯ.

«Кузбассу» отвечают

«Гладко было на бумаге»

Корреспонденция под таким заголовком («Кузбасс» за 9 июня 1987 г.) была рассмотрена в дирекции по производству объединения «Ленинскуголь». Совершенно справедливо критикует автор за отсутствие вагонных весов во многих местах погрузки. Из-за этого значительная часть угля, поставляемого шахтами потребителю отгружается по обмеру, без определения точного веса, в результате чего допускаются недогрузы и перегрузы. На большинстве углепогрузочных предприятий отсутствуют обустройства для дозировки массы угля в вагонах.

Такое положение стало возможным потому, что руководители станций Ленинск-Кузнецкий-I тов. Сальников, Ленинск-Кузнецкий-2 тов. Лебедин. ПТУ объединения «Ленинскуголь» тов. Мартынов и заместители директоров шахт не проявляют должной требовательности к лицам, допустившим недогрузы и перегрузы, не контролируют их действия, а главное, формально производят контрольные перевесы, проходят мимо фактов обмана государства.

Разработана программа строительства вагонных весов по шахтам объединения до 1990 года. Со стороны ПТУ и шахт будет усилен контроль за правильностью определения веса угля, загружаемого в железнодорожные вагоны.

Данный вопрос, затронутый в газете «Кузбасс», обсужден также на заседании Ленинск-Кузнецкого комитета народного контроля 26 июня 1987 года.

За низкую требовательность и слабый контроль, невыполнение мероприятий по обеспечению надлежащего учета сохранности отгружаемых углей шахтами города начальнику ПТУ тов. Мартынову объявлен выговор. За факты очковтирательства по учету и приписки при погрузке угля начальнику грузовой службы ПТУ тов. Задорину и заместителю начальника станции «Ленинскуголь» тов. Дьяковой объявлены строгие выговоры. В частичное возмещение ущерба, нанесенного государству, произведен денежный начет в размере месячного оклада на тов. Дьякову.

За слабый контроль, низкую требовательность к подчиненным, непринятие должных мер по устранению вскрытых ранее фактов недогрузов и перегрузов угля заместителям директоров по производству шахт имени Ярославского тов. Шевалье, 7 Ноября — тов. Монашенко, «Октябрьская» — тов. Роут, шахтоуправления Кольчугинское — тов. Суховерхову объявлены выговоры.

Г. ТОЛСТЫХ,
директор по производству объединения «Ленинскуголь».

г. Ленинск-Кузнецкий.

«Дымные дни»

В этой корреспонденции с заседания координационного совета горисполкома по охране природы, в частности, прозвучал упрек горСЭС, прокуратуре за то, что она не принимает мер по материалам о загрязнении окружающей среды, представленным горСЭС по объединениям «Азот», «Карболит» и двум предприятиям правого берега.

Для проверки фактов, названных в статье «Дымные дни» («Кузбасс» за 5 апреля 1987 г.), прокуратура Кемерова проверила законность решений по материалам, переданным в прокуратуру из горСЭС.

По факту залпового выброса в ноябре 1985 года кислоты в Томь расследовано уголовное дело. Привлечены к уголовной ответственности виновные должностные лица завода — Байраш, Куряков, Овчинникова и Поремская. Прокуратура подготовила в президиум Кемеровского облсуда протест об отмене незаконных определений Рудничного нарсуда г. Кемерово судебной коллегии областного суда.

По фактам загрязнения атмосферы в марте 1987 года по вине работников этого же предприятия прокуратура Кировского района возбудила перед административной комиссией Кировского райисполкома ряд дел — о привлечении к административной ответственности Исмагилова, Куряикова, Поремской, Ковалевой и других.

По материалам о гибели рыбы в Томи в июле 1986 года прокуратура Кировского района Кемерова в возбуждении уголовного дела отказала обоснованно, так как установить причастность к этому Кемеровского анилинокрасочного или иного предприятия невозможно. Дело в том, что санэпидстанция и другие контролирующие органы, занимавшиеся проверкой происшествия, не известили своевременно прокуратуру, не сделали анализов, которые бы позволили установить причину гибели рыбы. По фактам ненадлежащих действий работников санэпидстанции и инспекции рыбоохраны прокуратура внесла представления в адрес главного врача горСЭС тов. Иванова и старшего госинспектора Кемеровской инспекции рыбоохраны тов. Храмцова.

Действительно, городская прокуратура отказала в возбуждении уголовного дела по материалам о превышении норм выбросов вредных веществ в цехах № 5, 7 объединения «Азот» и неисполнении постановлений региональной инспекции по охране атмосферного воздуха, о прекращении деятельности этих цехов. Обоснованность этого решения проверена прокуратурой области. О выявленных при проверке нарушениях в деятельности объединения «Азот» проинформированы Кемеровский горком КПСС и прокуратура области. По инициативе прокуратуры Кемеровский госарбитраж возбудил дело и взыскал за нарушение трестом «Кемеровохимстрой» сроков сдачи в эксплуатацию установки охлаждения и сжигания газов в цехе № 7 7500 рублей в пользу объединения и 71250 рублей — в доход союзного бюджета. Прокуратуре Заводского района поручено установить виновных должностных лиц и решить вопрос о возмещении ущерба за их счет.

По факту нарушений на реагбазе и загрязнения окружающей среды в районе химотвала объединения «Карболит» проводится проверка.

В. СУРОВ,
прокурор г. Кемерово,
старший советник юстиции.

ПО СТРАНАМ И КОНТИНЕНТАМ

телетайп ТАСС

Новые преступления в Пенджабе

ДЕЛИ, 13 июля. Обстановка в штате Пенджаб остается напряженной. В течение минувших суток экстремисты убили семь человек в городе Амритсар и среди них бывшего министра правительства штата Пенджаб, одного из лидеров партии Индийский национальный конгресс (И) штата Сатнама Сингха Баджву. Накануне от пуль террористов пал руководитель Компартии Индии округа Фаридкот Сукхминдер Сингх. За последние несколько дней жертвами сепаратистов, действующих при поддержке извне, стали около 100 мирных жителей—индусов и сикхов в штатах Пенджаб и Харьяна.

Кровавый террор экстремистов вызывает гнев индийской общественности, требующей принятия самых решительных мер против противников единства и территориальной целостности Индии. В опубликованном здесь заявлении генерального секретаря Национального совета Компартии Индии Раджешвара Рао подчеркивается, что злодейское убийство женщин, стариков и детей свидетельствует о намерении террористов деморализовать тех, кто выступает за дружбу и согласие между общинами и укрепление единства страны.

Лидер Компартии Индии призвал индийский народ не поддаваться на провокации, крепить единство и сплоченность между общинами в Пенджабе и во всей стране.

ВОЗ о несчастных случаях на химзаводах

РИМ, 13 июля. За последние 25 лет на химических предприятиях в странах Запада, а также в тех государствах, где имеются филиалы транснациональных корпораций, зарегистрировано 3000 несчастных случаев, приведших к большим человеческим жертвам. Эти данные были распространены в Риме по завершении работы международной конференции, организованной по инициативе Всемирной организации здравоохранения (ВОЗ) и высшего института здоровья Италии.

Агентство АНСА напоминает в связи с этим о трагедии, происшедшей в середине семидесятых годов в городе Севезо. Тогда на химическом заводе, принадлежащем многонациональной компании «Хоффман-ла Рош», в результате мощного взрыва произошла утечка ядовитых газов. Десятки человек были госпитализированы с тяжелыми отравлениями. В облаке ядовитого газа было обнаружено высокотоксичное вещество диоксин. Однако, отмечает АНСА, лица, ответственные за трагедию в Севезо, практически не понесли наказания.

Еженедельник «Эспрессо» провел расследование, в результате которого выяснилось, что «Хоффман-ла Рош» занималась производством химических веществ для армий НАТО. Эти вещества, по сведениям журнала, предназначались для расквартированных в ФРГ специальных американских и западногерманских частей «химической защиты». Сразу после катастрофы завод в Севезо и места, пострадавшие от диоксина, посетили американские военные специалисты. По их «совету» были уничтожены «компрометирующие» документы и вывезены химические вещества.

Французы за ядерное разоружение

ПАРИЖ, 13 июля. Корр. ТАСС Юрий Лопатин передает: Полным провалом завершились потуги правящих кругов Франции и послушных им средств массовой информации, всячески внедрявших пропагандистский миф о пресловутом «национальном консенсусе» — единодушном одобрении, о якобы поголовной и чуть ли не биологической привязанности французов к ядерному оружию. Прикрываясь этим мифом, правящие партии при поддержке парламентариев от соцпартии и крайне правого «национального фронта» навязали недавно стране рекордную военную программу с упором на гонку ядерных вооружений. Ссылаясь на ту же легенду, высокопоставленные представители официального Парижа не жалели усилий, чтобы посеять сомнения в отношении предложений СССР о ликвидации в Европе советских и американских ракет средней дальности и оперативно-тактических ракет.

И что же? Несмотря на все попытки скрыть правду, сейчас потвердилось, что выдумка о «консенсусе» не имеет под собой никаких серьезных оснований. Опубликованные здесь данные опроса общественного мнения, проведенного в июне институтом СОФРЕС, свидетельствуют: большинство французов поддерживают советские предложения. 53 проц. опрошенных считают, что предложенный СССР «двойной нулевой вариант» — это хорошо, так как он ознаменует собой прогресс на пути разоружения». Лишь 28 проц. разделили старый антисоветский тезис о том, что такая мера обеспечила бы СССР явное военное преимущество в Европе. Иными словами, каждые два француза из трех, выразивших свое мнение, одобряют мирные инициативы СССР. Это ли для буржуазных средств массовой информации не конфуз, граничащий со скандалом?

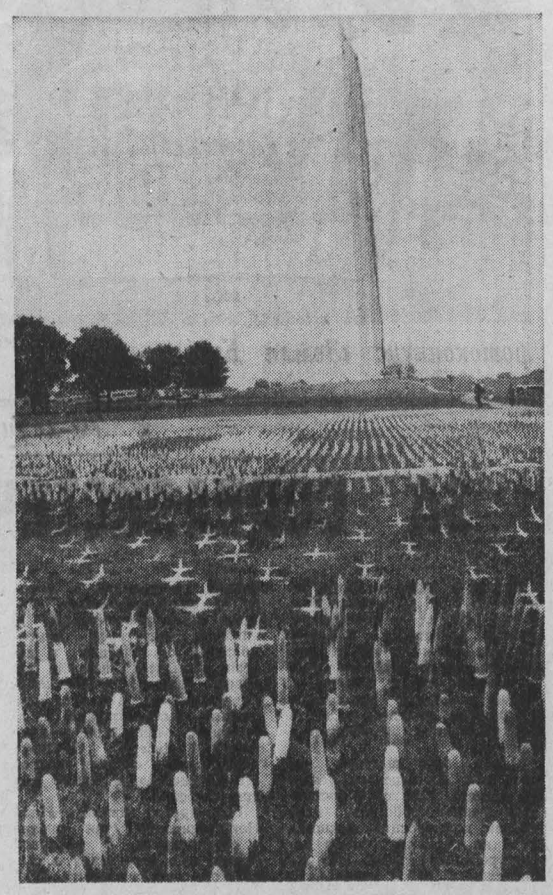

ВАШИНГТОН. У подножия мемориала Джорджа Вашингтона расположилась необычная экспозиция. 34 000 керамических фигур представляют модели ядерного арсенала США: стратегические бомбардировщики, атомные подводные лодки. Эта убедительная выставка, организованная местными антивоенными организациями, затем будет экспонироваться в Хиросиме и других городах Японии.

НА СНИМКЕ: общий вид выставки.

(ТАСС).

с телетайпов братских агентств

Идет кубинская нефть

В нынешнем году исполнится 25 лет кубино-советскому сотрудничеству в изысканиях и добыче нефти. За эти годы с помощью советских геологов и буровиков были проведены масштабные изыскательские работы, из СССР поступила и необходимая техника для бурения скважин. В соответствующих высших учебных заведениях братской страны сотни кубинских юношей и девушек получили дипломы специалистов, друзья из СССР оказали помощь в подготовке квалифицированных техников и рабочих для нефтедобывающей промышленности. И все же специалистов для этой новой отрасли экономики острова Свободы пока не хватает, поскольку молодая нефтяная промышленность Кубы интенсивно развивается.

Наиболее перспективные месторождения находятся между Варадеро и Карденасом в провинции Матансас. Изыскательские работы ведутся в других районах. За последние два года добыча «черного золота» на Кубе приблизилась к полумиллиону тонн. К 1990 году этот показатель планируется довести до одного миллиона тонн.

К. ДОМИНГЕС.
(АИН—АПН).
Гавана.

ЭВМ и видео в сельском хозяйстве

Венгерское сельское хозяйство стремится широко использовать новейшие достижения науки и техники в производстве. Например, ЭВМ сегодня перестали быть редкостью и в малых сельскохозяйственных кооперативах. Компьютерная техника помогает составлять наиболее оптимальные, с точки зрения агротехники, графики различных работ в земледелии, ведет все делопроизводство. Информационный центр министерства сельского хозяйства и пищевой промышленности «Агроинформ» ежегодно предлагает заказчикам подготовленные ЭВМ информационные данные и прогнозы почти по тысяче тем. Теперь «Агроинформ» стал внедрять видеотехнику, которая открывает новые возможности для специалистов сельского хозяйства. В видеотеке «Агроинформа» хранится свыше ста программ, которые может приобрести или взять напрокат любой сельхозкооператив.

«Агроинформ» обменивается информацией с 10 из 44 сельскохозяйственных информационных банков мира. Особенно тесное сотрудничество сложилось с банком данных ФАО— Продовольственной и сельскохозяйственной организации ООН.

(Будапресс—АПН).
Будапешт.

Маршрутами дружбы

С помощью «Интуриста» и «Спутника» в минувшем году СССР посетило свыше 80 тысяч польских туристов, а 32 тысячи советских друзей побывали в ПНР, воспользовавшись услугами «Калинки», «Орбиса», «Ювентура» и других польских бюро путешествий.

Заявки на групповые поездки в СССР чаще всего поступают от предприятий и организаций. Для них разрабатывается специальная программа. Например, для учителей, ветеранов войны, для школьников во время каникул—посещение городов-побратимов.

Польско-советское сотрудничество в области туризма не ограничивается лишь организацией поездок. Идет обмен рекламой, информацией, ведется сотрудничество и при подготовке кадров.

Польские строительные организации участвуют в расширении сети гостиниц «Интуриста» в СССР. Недавно, например, завершено строительство гостиницы «Интуриста» в Пятигорске. С участием «Будимекса» возводятся современные отели в Киеве, Риге и Новосибирске.

В нынешнем году более 120 тысяч польских туристов побывают в Советском Союзе, а около 45 тысяч советских друзей посетят ПНР.

(Интерпресс—АПН).
Варшава.

Юбилей королевы спорта

Чехословацкая легкая атлетика отмечает в нынешнем году свое девяностолетие. В 1897 году был основан Чешский легкоатлетический любительский союз, ставший одним из первых такого рода спортивных объединений в Европе. Девяносто лет назад был организован и первый массовый забег на десять километров от поселка Беховице до Праги. Он не утратил свою популярность и в наши дни.

Легкая атлетика стала в Чехословакии наиболее развитым и популярным видом спорта. Только за последние сорок лет легкоатлеты ЧССР завоевали 19 медалей на Олимпийских играх, 19 — на первенствах мира, 58—на европейских чемпионатах. Первую олимпийскую медаль получил на Олимпийских играх в 1900 году в Париже метатель диска Франтишек Янда-Сук.

Д. КРИШТУФКОВА.
(ОРБИС—АПН).
Прага.

правда о правах человека

КТО УБИЛ АМЕРИКАНСКОГО КОНГРЕССМЕНА?

Американская пресса обходит гробовым молчанием опубликованное три месяца назад в Москве фундаментальное расследование убийства 18 ноября 1978 года свыше девятисот граждан США, попросивших политическое убежище в Советском Союзе. В книге «Гибель Джонстауна—преступление ЦРУ» подробно рассказывается, как агенты ЦРУ и войска специального назначения блокировали поселение эмигрантов из США в джунглях Гайаны и поголовно истребили всех его жителей. В средствах массовой информации ЦРУ распространило лживую версию о самоубийстве религиозных фанатиков. На самом же деле было совершено заранее спланированное физическое уничтожение членов организации, выступавшей за расовое равенство, — «Храм народов».

Среди документов, представленных в книге, имеется фотография члена конгресса США Лео Райана, который был расстрелян в упор убийцами, когда он покидал поселение «Храма народов» в джунглях. До сих пор эти убийцы не названы властями США. Умолчанием и недомолвками у общественности создано впечатление, что смерть этого государственного деятеля произошла то ли на Луне, то ли в безвоздушном пространстве.

В действительности Райана сопровождала целая команда теле- и фотокорреспондентов. Все, что он делал в Джонстауне, скрупулезно задокументировано в километрах фото- и видеопленок. Где же они, эти важные документы? Почему их скрывают от конгресса, от прессы, от общественности США?

Чтобы ответить на эти вопросы, попытаемся разобраться, зачем ездил Райан в Джонстаун, для чего вместе с ним были американские журналисты.

Осенью 1978 года адвокат Тимоти Стоен обвинил лидера «Храма народов» Джонса в том, что он якобы насильственно препятствует членам общины в Гайане покинуть ее, применяя против них различные формы физического и морального давления. Кто такой Стоен? На протяжении ряда лет этот человек тесно сотрудничал с лидером «Храма народов» Джимом Джонсом, сопровождал его в Гайану, являлся юридическим советником общины. Как впоследствии оказалось, Стоен еще со студенческих лет являлся агентом ЦРУ, одно время выполнял его задания в Западном Берлине. В 1977 году связь Стоена с ЦРУ была раскрыта, и он был изгнан из Джонстауна. Тогда он по поручению ЦРУ организовал и возглавил на территории США ассоциацию «обеспокоенных родственников», то есть родственников лиц, якобы насильно удерживаемых в Джонстауне. Эта ассоциация требовала ликвидации Джонстауна.

Наветы на Джонстаун дошли до конгресса США. Расследовать дело на месте вызвался конгрессмен Лео Райан. «Он хотел выдвинуться, нажить, что называется, политический капитал», — пишет сопровождавший его Герберт Краузе из «Вашингтон пост» в своей книге «Гайанская бойня». Это был беспристрастный расследователь, готовый на все, чтобы выяснить правду и доложить ее конгрессу.

Райан приехал в Джонстаун в сопровождении журналистов и представителей посольства США в Гайане. Было опрошено более 700 человек. Что же выяснилось? Об этом рассказывает очевидец и участник этих опросов Краузе:

«Джонстаунцы оказались в высшей степени гостеприимны. Я не мог понять, почему по их поводу столько шума. Дома оставляли хорошее впечатление, народ выглядел здоровым, толковым и дружественным. Я спросил Райана, как дела и узнал ли он что-нибудь подтверждающее подозрения. Он ответил, что ничего существенного. Многие, с удовольствием отказавшись от жизни в городских гетто Америки, перешли в общество, где не было преступности, не было угнетения и где все заботились друг о друге. Ветераны движения против войны, за социальные права нашли здесь такое общество, какого никогда не могли найти дома, в Америке... Ни один житель поселка, в том числе возвращавшиеся, не привел никаких доказательств, что 900 или около 900 жителей Джонстауна умирают с голоду, страдают от плохого обращения или удерживаются там против их воли. Эдит Паркс, одна из уехавших с нами, даже сказала мне, что она, вероятно, вернется в Джонстаун после того, как навестит свою семью в Калифорнии. Сотни людей, которые добровольно остались в Джонстауне, выглядели очень довольными своей жизнью...» (Краузе Г. «Гайанская бойня», Вашингтон, 1978).

Ни Райан, ни сопровождавшие его лица не нашли никаких подтверждений тем наветам на «Храм народов», которые распространялись в Соединенных Штатах. Больше того, Райан сообщил публично в Джонстауне, что убедился, как многие члены делегации восхищались жизнью в коммуне. Об этом он собирался доложить конгрессу со всей присущей ему прямотой. С возвращением Райана в Вашингтон организаторов кампании против «Храма народов» ожидало полное разоблачение. И они убили Райана и тех, кто вместе с ним мог бы разоблачить наветы на «Храм». Это убийство произошло на взлетном поле в джунглях, поблизости от Джонстауна, и подстегнуло начало операции по истреблению всей общины.

Корреспондент телекомпании Эн-би-си Дон Харрис и оператор Эн-би-си Боб Браун, фотограф газеты «Сан-Франциско иксэминер» Грег Робинсон и другие журналисты снимали убийц крупным планом, когда те расстреливали конгрессмена Райана и сопровождавших его людей. Но все эти фотографии спрятаны за семью печатями. Если бы преступники были из окружения Джима Джонса, то их имена, без сомнения, были бы оглашены. Секрет в том, что члена конгресса США демократа от штата Калифорния Лео Райана убили секретные агенты ЦРУ.

Б. АНТОНОВ.
(АПН).

РЕКЛАМА РЕКЛАМА РЕКЛАМА РЕКЛАМА РЕКЛАМА РЕКЛАМА

КИНО * ТЕАТР * ЦИРК * ФИЛАРМОНИЯ

БУРЯТСКИЙ ГОСУДАРСТВЕННЫЙ ОРДЕНА ЛЕНИНА АКАДЕМИЧЕСКИЙ ТЕАТР ОПЕРЫ И БАЛЕТА (в помещении театра оперетты). ЛЕБЕДИНОЕ ОЗЕРО. Начало в 19 час. 30 мин. **15 июля**—ЧИО-ЧИО-САН.

РЯЗАНСКИЙ ОБЛАСТНОЙ ТЕАТР ДРАМЫ (в помещении театра драмы им. А. В. Луначарского). СЕРГЕЙ ЕСЕНИН. Начало в 19 час. **15 июля** утром ЗАЙКА-ЗАЗНАЙКА, вечером—СЧАСТЬЕ МОЕ...

ДОМ КИНО «МОСКВА». Большой зал. ФИЛЬМЫ XV МОСКОВСКОГО МЕЖДУНАРОДНОГО КИНОФЕСТИВАЛЯ. II программа. 1. ПРИХОДИТЕ НА МОИ ИМЕНИНЫ, две серии (10, 12-30, 15, 17-30, 20). **Малый зал.** Художественные фильмы: ВЕСЕЛОЕ ВОЛШЕБСТВО (10, 12, 14—для детей). ЦЕНА РИСКА (16, 18, 19-40, 21-30).

«ЮБИЛЕЙНЫЙ». Цветной художественный фильм ПОТЕРПЕВШИЕ С «ЛИГУРИИ» (10—для детей). ФИЛЬМЫ XV МОСКОВСКОГО МЕЖДУНАРОДНОГО КИНОФЕСТИВАЛЯ. II программа. 1. ПРИХОДИТЕ НА МОИ ИМЕНИНЫ, две серии (19, 21-30). Цветной художественный фильм ПРИВИДЕНИЯ В ЗАМКЕ ШПЕССАРТ (12, 14, 16).

«КОСМОС». Для детей художественные фильмы: БАЛ СКАЗОК (9, 11, 13, 15). АЛЕНКА (10, 12, 14, 15-50). Новый цветной художественный фильм НЕЛЕГКО С МУЖЧИНАМИ (17, 18, 19, 20, 21, 21-40).

«ВРЕМЯ». Хроникально-документальные фильмы: БЛИЖНИЙ ВОСТОК: БОЛЬ, ТРЕВОГА, НАДЕЖДА... (10, 15). ПУТЬ К КОНЦЕРТУ (11). Художественный фильм БОЛЬШАЯ ПРОГУЛКА, две серии (12, 16, 19).

«ОКТЯБРЬ». ОТКРОЙТЕ, ПОЛИЦИЯ! (17, 19, 21).

«МЕТАЛЛУРГ». РЫСЬ ВОЗВРАЩАЕТСЯ (16, 18, 20).

«КОМСОМОЛЕЦ». ЛИЦОМ К ЛИЦУ, две серии (17, 20).

«ПРОГРЕСС». ОПЕРАЦИЯ «СКРИПИЧНЫЙ ФУТЛЯР» (10, 14). ПЕРЕХВАТ (11-30, 16, 17-50, 19-30, 21-30).

ДК имени 50-летия ОКТЯБРЯ. АРИФМЕТИКА ЛЮБВИ (17, 19, 21). ФИЛЬМЫ XV МОСКОВСКОГО МЕЖДУНАРОДНОГО КИНОФЕСТИВАЛЯ. II программа (23).

ДК ПРОИЗВОДСТВЕННОГО ОБЪЕДИНЕНИЯ «АЗОТ». БЕЗ СРОКА ДАВНОСТИ (16, 18, 20).

ДК СТРОИТЕЛЕЙ. ТРОЕ МУЖЧИН И МЛАДЕНЕЦ В ЛЮЛЬКЕ (17, 19, 20-40).

ДК ШАХТЕРОВ. ПОДМЕНЕННАЯ КОРОЛЕВА (11). МЫ ВЕСЕЛЫ, СЧАСТЛИВЫ, ТАЛАНТЛИВЫ! (19).

ДК КОКСОХИМЗАВОДА. ПЕРЕХВАТ (17, 19, 21).

КЛУБ ГРЭС. ХОРОШО СИДИМ! (17-15, 19, 21).

КЛУБ ШАХТЫ «СЕВЕРНАЯ». КУРЬЕР (18, 20).

ТОПКИНСКОЙ МЕЖРАЙБАЗЕ
для работы в издательстве «Кузбасс»
временно требуются грузчики.
Телефон 52-77-06.

КЕМЕРОВСКИЙ ПОЛИГРАФКОМБИНАТ ПРИГЛАШАЕТ

УЧЕНИКОВ печатников плоской печати, машинистов бумагорезательных машин, машинистов крышноделательной машины и швей—в переплетный цех.

НА РАБОТУ — наладчиков полиграфического оборудования, контролеров готовой продукции, каменщиков, плотников, тракториста, подсобных рабочих, дворника.

Обращаться: г. Кемерово, ул. Ноградская, 5, отдел кадров. Телефон 25-26-09 (после 13 часов).

ОТДЕЛ ПО ТРУДУ КЕМЕРОВСКОГО ОБЛИСПОЛКОМА

ПРОВОДИТ ОРГАНИЗОВАННЫЙ НАБОР рабочих сроком на 2—3 года в объединение «Киселевскуголь»; в тресты «Кузнецкметаллургстрой» (г. Новокузнецк), «Кемеровогражданстрой», «Красноярскленспромстрой»; в СУ Кемеровских электростанций; «Запсибтрансстрой» (г. Гурьевск, СМП-827); «Комипермлес» (г. Кудымкар); —на сезонные работы сроком на 6 месяцев в Игарский ЛПК (Красноярский край) — мужчин и женщин.

С рабочими заключаются трудовые договоры, выплачиваются безвозмездное денежное пособие, суточные. Проезд до места работы бесплатный.

Для оформления договоров обращаться в отделы по труду горисполкомов и в бюро по трудоустройству населения всех городов области.

В г. Кемерово обращаться по адресу: ул. Трудовая, 4; тел. 26-75-33.

УВАЖАЕМЫЕ КЕМЕРОВЧАНЕ!

По ул. Чкалова, 10, после капитального ремонта открылась столовая № 25.

ДОБРО ПОЖАЛОВАТЬ!

МАГАЗИН № 139 «ДОМ КНИГИ»
ПРЕДЛАГАЕТ ВАШЕМУ ВНИМАНИЮ

КНИГИ ОТДЕЛА ОБЩЕСТВЕННО-ПОЛИТИЧЕСКОЙ ЛИТЕРАТУРЫ, посвященные 70-летию Великого Октября.

«ЛЕНИН--ТОВАРИЩ, ЧЕЛОВЕК» (6-е издание, М.: Политиздат, 1987 г.). Цена 65 коп.

Сборник содержит многочисленные письма и записки В. И. Ленина, его резолюции на телеграммах и тексты воззваний к массам, короткие записи о нуждах, просьбах тружеников, обратившихся к своему Ильичу, а также воспоминания людей, близко знавших Ленина, встречавшихся и работавших с ним.

Книга рассчитана на самые широкие круги читателей.

Трофимов Ж. А. «КАЗАНСКАЯ СХОДКА». (М.: «Молодая гвардия», 1986 г.). Цена 70 коп.

Собранные автором материалы с документальной точностью восстанавливают события далеких студенческих лет жизни В. И. Ленина. Читатель узнает о Казанском университете, где учился молодой Ульянов, круге его знакомств, участии в знаменитой студенческой сходке, первой ссылке и первых шагах революционной деятельности.

Книга адресуется молодежи.

«В. И. ЛЕНИН И КРЕМЛЕВСКИЕ КУРСАНТЫ». (3-е издание, исправленное и дополненное, М.: «Московский рабочий», 1987 г.). Цена 1 руб.

В книге собраны воспоминания бывших кремлевских курсантов Военной школы имени ВЦИК, размещавшейся в Кремле. Окончив школу, они несли в массы красноармейцев не только военные знания, но и колоссальный заряд энергии, полученный от непосредственного общения с В. И. Лениным.

Адрес магазина: пр. Ленина, 125г. Телефон для справок 55-36-71.

Облкниготорг.

КЕМЕРОВСКИЙ ГОРОДСКОЙ ТРЕСТ РЕСТОРАНОВ ПРИГЛАШАЕТ

16 и 17 июля в кафе «АЛТАЙ» — ДЕНЬ УЗБЕКСКОЙ КУХНИ. Её характерной особенностью являются овощи: морковь, тыква, картофель, помидоры, репа, травы (культурные и дикорастущие), такие приправы, как кориандр, мята, базилик, барбарис и другие пряности, особенно красный перец. Вам будут предложены: мастава, плов по-узбекски, плов по-фергански, шашлык-чучвара и другие узбекские блюда.

17 июля в столовой облкомхоза от ресторана «ТОМЬ», **25-го** в кафе «ВСТРЕЧА»—ВЫСТАВКА-ПРОДАЖА БЛЮД ИЗ ПТИЦЫ И РЫБЫ. В ассортименте птица по-столичному, котлета по-киевски, рулет, куры «фри», цыплята-табака, галантин, рыба, жареная в тесте, котлеты, биточки рыбные, тельное, хлебцы и другие блюда.

19 июля в кафе «УЛЫБКА» с 12 до 15 час.—ВЫСТАВКА-ПРОДАЖА БЛЮД ИЗ ЧЕРСТВОГО ХЛЕБА. Черствый хлеб использован в тортах, пирожном «картошка», пудингах, готовят из него муссы, запеканки, омлеты с добавлением сыра.

22 июля в ресторане «СОЛНЕЧНЫЙ»—ДЕНЬ РУМЫНСКОЙ КУХНИ. Это блюда из овощей, кукурузы, молочных продуктов, рыбы и мяса. К вашему столу будут предложены салат из свежих овощей, куриный суп с домашней лапшой, говядина тушеная с черносливом, медальон с помидорами, суп порумынски и др.

22 июля в кафе «СОВРЕМЕННИК» — ДЕНЬ МОЛДАВСКОЙ КУХНИ. Молдавская кухня пользуется заслуженной популярностью не только в республике, но и за ее пределами. Она отличается обилием овощей, фруктов, всевозможных пряностей и приправ. Кабачки, баклажаны, перец, помидоры, фасоль, редис, лук, маринованные и консервированные овощи широко используются для приготовления различных блюд. Вам предложат салат «Молдова», закуску молдавскую, борщ с фасолью, суп овощной по-молдавски, мититей на гратаре, жаркое по-молдавски, вертруду с творогом и другие блюда.

22 июля в ресторане «КУЗБАСС» с 12 до 16 час. — ДЕНЬ АЗЕРБАЙДЖАНСКОЙ КУХНИ. Шашлык, долма, чанахи, плов, пельмени—эти и другие блюда будут предложены к вашему столу. Овощи, зелень, фрукты и съедобные травы здесь применяются в рационе питания столь же широко, как в армянской и грузинской кухнях, но большей частью в свежем виде.

28 июля в кафе «СОВРЕМЕННИК»—ДЕНЬ ЧАЯ. Чай—тонизирующий напиток, хорошо утоляющий жажду. К чаю вам предложат пряники, конфеты, печенье, торты, пирожное, сдобу, булочки, пироги, ватрушки и другие изделия.

Справки по телефону 28-58-38.

КЕМЕРОВСКОЕ ТЕРРИТОРИАЛЬНОЕ ОБЪЕДИНЕНИЕ ГРУЗОВОГО АВТОМОБИЛЬНОГО ТРАНСПОРТА «КЕМЕРОВОАВТОТРАНС» ПРОВОДИТ НАБОР ВЫПУСКНИКОВ СРЕДНИХ ШКОЛ

для поступления на механико-машиностроительный факультет Кузбасского политехнического института в качестве стипендиатов автотранспортных предприятий объединения по специальности автомобили и автомобильное хозяйство.

Стипендиатам выплачивается стипендия в повышенном на 30 проц. размере.

Поступающие по направлению предприятия абитуриенты пользуются преимуществом при зачислении. Учащиеся института с первых лет обучения участвуют в производственной и общественной жизни объединения. Инженеры, проработавшие в автопредприятиях объединения свыше 5 лет, могут направляться в служебные заграничные командировки на срок до двух лет по научно-техническому сотрудничеству со странами СЭВ и по оказанию помощи развивающимся странам. Производственную практику студенты будут проходить на ведущих автотранспортных предприятиях и автозаводах страны. Дипломную работу—по месту будущей работы. Преимущества для получения направления и зачисления будут отдаваться городам: Осинники, Мыски, Междуреченск, Мариинск, Белово.

Обращаться: г. Кемерово, проспект Кузнецкий, 103а, территориальное объединение «Кемеровоавтотранс» или в автотранспортные предприятия т/о «Кемеровоавтотранс» по месту жительства.

ВНИМАНИЮ ВЫПУСКНИКОВ ОБЩЕОБРАЗОВАТЕЛЬНЫХ ШКОЛ! ПРОФЕССИОНАЛЬНО-ТЕХНИЧЕСКИЕ УЧИЛИЩА ОБЛАСТИ № 56, 68, 70, 79 ПРИГЛАШАЮТ НА УЧЕБУ

выпускников общеобразовательных школ для дальнейшей работы на предприятиях производственного объединения «Кузбассшвейбыт».

Вы можете получить специальности: портной женской и детской легкой одежды с умением производить раскрой, портной женской, мужской и детской верхней одежды, портной женской легкой одежды с умением производить раскрой, портной женской, мужской одежды.

Срок обучения на базе 8 классов 3 года, 10 классов—2 года.

Прием в училище без вступительных экзаменов; начало занятий 1 сентября, стипендия 30 рублей. Окончившие училище с отличием по желанию направляются на учебу в вузы и техникумы по родственной специальности. Время обучения засчитывается в трудовой стаж.

Для поступления необходимы документ об образовании, паспорт или свидетельство о рождении, медсправка (форма № 286), 4 фотокарточки размером 3Х4 см, характеристика.

АДРЕСА УЧИЛИЩ:
СПТУ-56—г. Прокопьевск, ул. Союзная, 49, тел. 29-76-02;
СПТУ-68—г. Кемерово, ул. Гравийная, 34, тел. 4-27-75;
СПТУ-70—г. Новокузнецк, ул. Димитрова, 2, тел. 43-26-62;
СПТУ-79—г. Юрга, ул. Заводская, 18, тел. 2-28-90.

Справки по телефону 25-59-98, отдел кадров производственного объединения «Кузбассшвейбыт».

К СВЕДЕНИЮ КЕМЕРОВЧАН!
По просьбам садоводов

организовано дополнительное отправление автобусов от остановки «ОблГАИ»: маршрут № 25—отправление в 20 час. 45 мин. и в 22 час. 15 мин.; № 80—в 21 час. 15 мин. и 22 час. 45 мин.

Организована работа маршрута № 101у (укороченный) «Аэропорт — кинотеатр «Юбилейный» в будние дни с 16 до 24, в выходные—с 9 до 24 часов.

В выходные дни увеличено количество автобусов, работающих на маршруте № 54 до четырех единиц

«Кемеровопассажиравтотранс».

Утерянный студенческий билет № Ю 82-85, выданный Кемеровским государственным университетом в 1982 г. на имя Чуньковой Татьяны Юрьевны, считать недействительным.

Утерянный студенческий билет № 81121, выданный Кемеровским государственным медицинским институтом в 1981 г. на имя Лешукова Игоря Владимировича, считать недействительным.

школьное лето

ДЕНЬ НЕОЖИДАННОСТЕЙ

«Всегда по первому зову»...

Чтобы преодолеть заорганизованность, в пионерском лагере «Орленок» научно-производственного объединения «Карболит» (начальник Ю. В. Пожизовский, старшая пионервожатая З. В. Сабаева) в нынешнем году решили: детям — как можно больше самостоятельности, простора их инициативе. Пионерские дела должны захватить каждого, все мальчишки и девчонки должны чему-то научиться.

В отрядах подумали, и родились предложения, а потом и дела. Провели день памяти 22 июня, накануне которого десятки ребятишек ринулись в библиотеку подбирать литературу, стихи, песни о героях войны. И день творчества, когда во всех отрядах на импровизированных сценах выявили собственные таланты. И день труда...

В этот день дружину поделили пополам. Младшие взялись прибирать территорию лагеря, а старшие, которые именовались теперь трудовым десантом, отправились в совхоз «Елыкаевский» на прополку свеклы.

Погода не подвела, и настроение у всех было приподнятое.

Начальник лагеря распределил участки, показал, как отличить свекольник от сорняка, и отряды во главе с вожатыми и воспитателями приступили к делу.

Лучшими стали Кирилл Жихарев, Женя Захаров, Лена Яковлева, Володя Мухаритов, Галя Шаньжина. Оксана Князева объясняет: «Я и дома всегда грядки полю. Нравится ли? Не очень. Но — надо». Но у некоторых есть уже орленковский опыт: в прошлом году лагерь ездил на прополку лука и свеклы.

Тем временем на поле появилась помощница бригадира овощеводческой бригады открытого грунта Ольга Викторовна Чирикова. Я поинтересовалась, как относится руководство совхоза к ребячьему десанту.

— Очень хорошо относится! Я работаю здесь пять лет, и всегда по первому зову дети из «Орленка» приезжают помогать. Работают добросовестно, претензий к качеству никогда нет.

Вот к какому важному делу оказались причастными городские школьники из пионерлагеря «Орленок». А они ведь, кроме того, еще и деньги здесь зарабатывают. Именно на них в прошлом году куплены книги и настольные игры для лагеря.

Дети между тем заканчивают работу и подтягиваются к дороге в ожидании автобусов. Здесь же стоял трактор. И произошел эпизод, оставивший след вины и грусти в душе.

Хотя на работу дети выехали позавтракав, а вернуться должны были к обеду, им выдали несколько булок хлеба. Старшие мальчики вертелись около трактора. Один из них с доброй половиной буханки в руке откусывал большие куски, крошки летели на землю.

— Что вы делаете? — воскликнул, подходя, тракторист. — Это же хлеб!

Но хлеб никто не бросал, а крошки, подумала я, не пропадут, их склюют птицы.

— Но зачем же на землю?! — возразил он.

Увы, я, как и эти парнишки, исходила из психологии городского человека: подумаешь, крошки! А сельский рабочий человек молча стоял рядом со мной, беспомощно опустив огромные руки и нагнув голову.

Через некоторое время подошли автобусы, и дети уехали с чувством хорошо выполненного долга. Но я не могу отвязаться от воспоминания о человеке, который молча стоял рядом, испытывая чувство горечи.

Нам — двадцать пять!

В этом году «Орленку» исполнилось двадцать пять лет. Дата не из тех, мимо которых можно пройти равнодушно. Поэтому о ней задумывались уже в прошлом году. Нынче перед проблемой — как отмечать? — встали вплотную.

Следует оговориться, что начало летнего сезона было сопряжено для руководства пионерлагеря с определенными трудностями. Не новыми, конечно, для начальника лагеря с его более чем двадцатилетним стажем работы здесь, но оттого не менее острыми. Относительно подготовленных отрядных вожатых направляет Кемеровский госуниверситет. Но июнь — пора экзаменов. Поэтому на первую лагерную смену посылают людей с производства, в большинстве своем в деле этом несведущих. Некоторые из них втайне радуются: «Свежий воздух... Отдохну...». И вдруг обнаруживают, что насчет «отдыха» тут трудновато, что рабочий день вожатого и воспитателя начинается с семи утра, а заканчивается почти в полночь.

А тут еще в «Орленке» новая старшая вожатая. Молоденькая! Да еще и ростом не вышла... И многие «производственники» не стали скрывать, что «руководство» в ее лице не внушает им настоящего доверия.

Было трудно. На педсоветах то и дело вспыхивали споры. И Зое Васильевне пришлось проявить немало характера и твердости, чтобы проводить свою линию. Вот тут-то и подоспел юбилей «Орленка».

На педсовете абсолютно все предложения были обсуждены и приняты во внимание, люди заразились общей идеей, и праздник был задуман окончательно как «День неожиданностей». Задуман и осуществлен. Да с каким блеском! Тем более что каждый отряд готовился к празднику в глубочайшей тайне, а у руководства лагеря были заготовлены свои сюрпризы.

Решили, что этот праздник вожатые и воспитатели дарят ребятам. Всю организационную часть, всю черновую работу взрослые брали на себя. Детям отводилась роль очень активных гостей. Так, в частности, было решено, что и дежурить по столовой в этот день ни один отряд не будет. И это взяли на себя вожатые. Накануне вожатые и воспитатели до двух часов ночи сидели на кухне и чистили картошку, не замечая, как это однообразное занятие объединяет их, как сплачивает всех добрая идея.

И грянул день!

Нужно было видеть утром удивленные физиономии детей. После побудки, которая состоялась на полчаса позже, воспитатели поздравили их с праздником и объявили, что сегодня физзарядка и завтрак — сугубо на добровольных началах.

По корпусам прогремело: «Ура-а!..». И желающих бежать на зарядку, увы... Но в столовую «почему-то» явились все.

И вот над дорожками протянулись цветочные гирлянды. За стеклами появились веселые поздравления, рожицы, лозунги, рисунки. А к двенадцати все отряды пришли в бассейн на праздник Нептуна, традиционно открывающий купальный сезон.

Здесь во всем блеске развернулся третий, спортивный отряд: были и Нептун с трезубцем, и Водяной, и русалки, и даже... пиявочки, морские черти.

Но не закончились неожиданности этого дня. Был отменен тихий час! То-то было радости! А на футбольном поле состоялся костюмированный бал. Между тем все упорно повторяли слово «ярмарка». Однако ее час еще не приспел. Сначала состоялся футбольный матч, тоже не из разряда обычных. Против сборной «Орленка» выступила сборная... ветеранов «Орленка» 60-х годов, ныне специалистов НПО «Карболит» и других предприятий. Я тоже помню, как гремели на футбольных матчах в те времена имена Апухтина, Сушкова, Яковлева... И вот они снова здесь. И снова они победили со счетом 3:2.

Долгожданная ярмарка наконец-то состоялась. Появились столы и импровизированные витрины, а в них... пирожные, шоколад, игрушки, книги. Удивительное дело: ни в чем не знают отказа нынешние дети, и все-таки ничем нельзя было оторвать их от прилавков, хотя они уже знали: «купить» что-то можно только за жетон, а его надо сначала заработать, победив в аттракционе, спев песню, станцевав, отгадав загадку. Увел детей от лотков... Дед Мороз, пожаловавший на праздник в июле с мороженым для всех!

Хороший был день!

Н. КРИВОШЕЕВА.
г. Кемерово.

фотоконкурс «Земля Кузнецкая» Юрий СЕРГЕЕВ (Кемерово). ЛЕТО В ДЕРЕВНЕ.

к 70-летию Октября

ЗА СОЦИАЛИСТИЧЕСКУЮ ДЕРЕВНЮ

Сейчас я живу в Юрге, но в конце 50-х — начале 60-х годов работал в Ижморском районе секретарем райкома партии. Внимательно изучил интереснейшую историю этого района, вот и захотелось нынче, в период подготовки к 70-летию Великого Октября, рассказать о некоторых эпизодах.

Район был выделен из прежнего Мариинского уезда, 31 августа 1924 года состоялась первая районная партийная конференция, взявшая курс на социалистическое переустройство деревни. Что же представлял собой район в то время? В крестьянских хозяйствах насчитывалось 297 сох, один плуг приходился на три бедняцких двора, более 70 процентов зерновых сеяли вручную, а уборка велась в основном серпами. Безрадостной была картина в народном образовании и здравоохранении: в 1923 году работали лишь 17 начальных школ, больница в селе Колыон, врачебный пункт на станции Ижморской.

Кооперация, которой В. И. Ленин придавал огромное значение, начиналась с простейших форм — потребительских обществ, кредитных товариществ. Но социалистические преобразования в районе быстро набирали темпы.

Боевыми помощниками партийных организаций в борьбе за социалистическую деревню были комсомольцы. К примеру, секретарем комсомольской организации в деревне Ломачевке избрали делового, энергичного Александра Кирсанова. По его инициативе была создана избачитальня, организован ликбез, а в деревне Осиновке комсомольцы создали колхоз «Пробуждение» и взяли над ним шефство.

Вот другой пример. Надя Новожениникова так писала о своей жизни в районной газете: «До вступления в колхоз горя успела хватить. Проклятая единоличная жизнь с малых лет цепко держала меня в нужде, бедности. С восьми лет пасла скот. В колхоз вступила в 1930 году. И только тогда началась моя настоящая жизнь, открылись передо мной двери в будущее, счастливое, радостное. В 1930 году вступила в комсомол... Я училась на курсах трактористов и сдала на «хорошо». Работаю на тракторе и выполняю норму на 327 процентов. Этих темпов я не сдам. Комсомольцы меня избрали своим комсоргом».

Комсомольцы активно штурмовали многовековое наследие прошлого — неграмотность. Трудностей было немало. Иные родители не пускали детей в избу-читальню, запрещали девушкам участвовать в художественной самодеятельности, посещать ликбез. Когда у таких родителей спрашивали, почему они так поступают, обычно был такой ответ: «А кто прясть будет?».

В то время девушки пели частушки:

Меня мама прутом била
И поленом гладила:
Вот тебе изба-читальня,
Вот тебе и радио!

Кулачество распространяло о комсомольцах разного рода провокационные слухи, активную вражескую пропаганду вели попы, но остановить порыв молодежи к новой жизни было невозможно. Кулаки и колхоз изображали как нечто такое, где нужно полностью отказаться от религии, каждому на тело печать поставят, из одного котла будут кормить и т. п. Но деревня уверенно шла по социалистическому пути.

Об успехах коллективизации свидетельствует техническое перевооружение колхозов, в котором большую роль сыграли МТС. В 1931 году была организована Теплореченская, в 1932-м—Троицкая, в 1936-м—Ижморская машинно-тракторные станции. О том, как это было трудно, какие проблемы возникали с запасными частями, можно судить хотя бы по такому факту. Одним из первых в районе был трактор «Фордзон» в деревне Постниково. Однажды у него испортилась запальная свеча, а запасной в районе не оказалось. В это время проводились выборы делегатов на съезд Советов в Москву. От Ижморского района делегатом избрали председателя райисполкома И. Г. Кунгурова. Постниковцы обратились к нему с просьбой: будучи в Москве, купить запальную свечу. Просьбу делегат выполнил, и «Фордзон» снова загудел на полях.

Состоявшийся в апреле 1936 года XI районный съезд Советов отметил огромные изменения в Ижморском районе за годы Советской власти. Коллективизировано 96,4 процента крестьянских хозяйств, социалистический сектор давал государству 99,4 процента всех продуктов сельского хозяйства. На колхозных полях работали 166 тракторов, 39 комбайнов, 20 автомашин, 74 молотилки и другая техника. Огромны были успехи и на культурном фронте. В 1936 году в районе действовали две средние, семь семилетних и 61 начальная школа, 29 клубов, 18 библиотек. Демонстрировалось кино, началась радиофикация и телефонизация сел.

И. БАРИНОВ.
Ижморский район.

издано в Кемерове

«СОЗДАЮ ПОРТРЕТ РОДНОГО КРАЯ»...

Нынешней весной собратья по перу и общественность областного центра отметили 50-летие со дня рождения Геннадия Юрова. К этому юбилею Кемеровское книжное издательство выпустило его однотомник под названием «Доверчивое русло», в который вошли избранные стихотворения и поэмы, написанные за период с 1965 по 1986 год.

Пятьдесят лет жизни для поэта—это и много, и мало. Много—на взгляд юного стихотворца, и мало, если смотреть на эту дату, скажем, моими глазами — глазами шестидесятипятилетнего литератора. Но как бы там ни было, определенная часть творческого пути за плечами, поэт подошел к тому рубежу, с которого нам хочется вместе с ним оглянуться назад, на пройденные версты, на то, с чего все началось.

В 1964 году молодой журналист Геннадий Юров издал в Кемерове свой первый стихотворный сборник «Синий факел». Эта поэтическая заявка была благосклонно принята читателями и критикой. Тогда в газете «Комсомолец Кузбасса» я откликнулся на выход сборника рецензией, в которой, в частности, говорилось: «Слабость отдельных стихов в первой книжке — дело, видимо, неизбежное. Но такие стихотворения, как «Баллада о поэте», «Исчезнувшие острова», «Синий факел», хочется выучить наизусть. А это свидетельствует прежде всего о том, что Геннадий Юров — поэт, способный создавать произведения, отмеченные самостоятельностью».

Шло время. Юров продолжал много и упорно работать над новыми стихами, и эта работа не была для него легкой: поиски своих сокровенных тем и образов не всегда завершались радостными находками, больше было разочарований и неудовлетворенности, которые так естественны и даже закономерны в том случае, когда молодой автор относится к себе и к своему труду со всей ответственностью и серьезностью.

Подобные тяжелые времена переживают не одни молодые литераторы. Вспомним Твардовского, его «За далью—даль»: «Пропал запал. По всем приметам твой горький день вступил в права. Все — звоном, запахом и цветом — нехороши тебе слова... Изведав горькую тревогу, в беде уверившись вполне, я в эту бросился дорогу, я знал, она поможет мне...».

Бросился в дорогу и Геннадий Юров. Не в кратковременную командировку по Кузбассу уехал он, а далеко на Север, чтобы пожить там, поработать, набраться свежих впечатлений.

Помогла ли дорога молодому поэту? Можно со всей определенностью ответить: помогла, да еще как! Вернувшись в Кемерово, он привез с собой не только большой запас тем и замыслов, но и готовые рукописи стихотворений и поэм, которых с лихвой хватит на солидную книгу. В этих произведениях (даже порой в черновых заготовках) перед нами был словно другой Юров, совсем не тот, которого мы знали два года назад. Возмужал, окреп его поэтический голос, шире стал взгляд на жизнь, глубже ее осмысление. Не утратив своих прежних, драгоценных для любого поэта качеств — непосредственности, сердечности, светлого восприятия мира, муза Геннадия Юрова обогатилась зрелостью мысли и чувства и — что очень важно — обрела силу настоящей гражданственности, которая всегда импонирует читателю, если она к тому же сливается с тонкой лиричностью.

Искренняя любовь от разлуки усиливается. Находясь вдалеке от своей малой родины — Кузнецкой земли, поэт еще больше полюбил ее, нашел для своих признаний хорошие и точные слова: «За плечо горизонта умчась на колесах, на полярной машине набрав высоту, помнил я о Томи, где по тихому плесу плыло детство мое на сосновом плоту». Такими вот непридуманными строчками начинает Геннадий Юров в стихотворении «Берега» свой доверительный поэтический разговор с читателем-земляком о родной Томи, о Кузнецком крае, о Родине, и хочется дослушать его до конца. Говоря о себе, автор не замыкается в узкие рамки лично пережитого, а глядит на мир с позиций поэта-гражданина, патриота своей Сибири, в которой ему близко и дорого то, что любим, чем дорожим мы с вами. «Плыло детство мое в ледовитые дали по валунному руслу, по лунной черте. И меня с двух сторон берега зазывали: левый берег — к удаче, а правый—к мечте». Эти строчки — о берегах — проходят своеобразной мелодией через все стихотворение, и не случайно: река со своими берегами Мечты и Удачи — это не только текущая вода с отвесными скалами и песчаными отмелями по сторонам, а также образ жизненного пути, по которому устремляется вперед поэт, а заодно с ним и мы, читатели.

Тернист этот путь — путь на Берег удачи, но, усердно трудясь, поэт шаг за шагом поднимался на береговую высоту. Вскоре появилась у него поэма «Борискин ключ», написанная под впечатлением от пребывания в «ледовитой дали». Затем через небольшие промежутки времени стали публиковаться другие поэмы: «Альма-матер», «Последнее представление Кемеровского цирка», «Песня о городе», «Абориген» и, наконец, «Планета Кемерово». С каждым новым эпическим произведением заметно росло мастерство поэта. Коротких стихов Геннадий Юров какое-то время почти не писал, он нашел свое призвание как художник именно в эпике, где почувствовал себя, как в родной стихии, свободным, раскованным, способным заинтересовать читателя размышлениями «о времени и о себе».

В ряду крупных поэтических работ наиболее значительной представляется мне поэма «Планета Кемерово» с ее ненавязчивым, художественно оправданным рефреном. «Я создаю портрет родного края». В ней то спокойное, то страстное лирико-публицистическое повествование о Кузнецкой земле с ее таежными дебрями и любимой Томью, с ее простыми, а также именитыми людьми, которых поэт называет конкретно, и все это, придавая предельную достоверность рассказу, органично переплетается с автобиографической исповедью. Недаром большой фрагмент из поэмы «Планета Кемерово» полтора года назад был опубликован в популярном московском журнале «Наш современник».

Есть в книге «Доверчивое русло» стихотворение «Прощай, сосновый бор!». Читаешь его — и по ассоциации вспоминаешь запись в дневнике Ивана Алексеевича Бунина: «Талант талантом, но всякая сосенка своему бору должна шуметь. Где мой бор?..». Увы, Бунин завершил свой земной путь вдали от родного бора. У многих же из нас этот бор, то есть свое место на земле, с нами неразлучно. Радостно от этой мысли, и ее внушает нам пронизанная образом «родного бора» книга Геннадия Юрова.

Как-то мы разговорились о поэмах Геннадия Юрова со старейшим кузбасским журналистом Иваном Алексеевичем Балибаловым, и он убежденно сказал, что Юров, конечно же, в числе тех современных русских поэтов, чей «конек» — эпический жанр, кто известен широкому кругу читателей как мастер-умелец в создании больших художественных полотен — поэм. Я вполне согласен с этим мнением, которое подтверждается новой книгой стихов нашего поэта-земляка.

М. НЕБОГАТОВ.
г. Кемерово.

ТВ Р

14 июля

I ПРОГРАММА
Передачи ЦТ.
7.00 «90 минут». Утренняя информационно - музыкальная программа.
8.30 Танцуют дети.
8.45 К 70-летию Великого Октября. В. И. Ленин. Страницы жизни. Многосерийный телефильм. Фильм 1-й. «Ветер свободы».
9.45 «Очевидное — невероятное».
10.45—10.55 Новости.
Перерыв до 16.00
16.00 Новости.
16.15 «Мамина школа».
16.45 «Мир твоих увлечений». Документальные телефильмы.
17.30 М. Равель. Вторая юита из балета «Дафнис и Хлоя».
17.50 «Учитель, которого ждут». Премьера научно-популярного фильма.
18.45 «Сегодня в мире».
19.00 Мультфильм.
19.10 Перестройка: шаг следующий. Встреча с участниками июньского Пленума ЦК КПСС. Передача 3-я.
19.55 К 70-летию Великого Октября. В. И. Ленин. Страницы жизни. Телефильм. «Из искры...». 1900—1907 гг. Фильм 1-й. «Ветер свободы».
21.00 «Время».
21.35 К национальному празднику Франции—дню взятия Бастилии. Программа телевидения Франции.
22.35 Поет Шарль Азнавур (Франция)
23.25—00.00 «Сегодня в мире».

II ПРОГРАММА
Передачи ЦТ.
8.00 Утренняя гимнастика.
8.20 Путешествие по Ильменскому заповеднику.
8.40 «Русская речь».
9.10 Играет оркестр духовых инструментов ГАБТа.
9.30 Французский язык. 2-й год обучения.
10.00 «Будильник».
10.30 «Жнецы». Художественный фильм.
12.05 «Дальний Восток». Киножурнал.
12.15 Фильм—детям. «Лесные качели».
13.15 Новости.
13.25—15.25 Всемирные летние студенческие игры.
Перерыв до 18.00
КЕМЕРОВО.
18.00 Новости Кузбасса.
18.05 «Литературные вечера». Праздник писателей Кузбасса. Передача II.
19.05 «Люди земли Кузнецкой». А. Пашкин, строитель.
19.40 «Рейд показал...». Передачи ЦТ.
20.00 «Спокойной ночи, малыши!».
КЕМЕРОВО
20.15 Спортивная неделя.
20.30 «Кузбасс. День за днем». Передачи ЦТ.
21.00 «Время».
21.35—23.05 «Попрыгунья». Экранизация литературных произведений.

III ПРОГРАММА
Передачи ЦТ.
18.00 Новости.
18.15 Автокросс. Чемпионат Европы.
18.45 Ритмическая гимнастика.
19.15 «...До шестнадцати и старше».
20.00 «Спокойной ночи, малыши!».
20.15 «Международная панорама».
21.00—21.35 «Время».

6.40 Программа передач. Погода. 6.43 Новости Кузбасса. Погода. 7.30 Новости Кузбасса. 7.40 «За строкой решений июньского Пленума ЦК КПСС». «Как помочь делу?» (об опыте работы Ленинского райкома ВЛКСМ). 7.58, 8.25 Погода. 8.27 Обзор областных газет. 8.35 Объявления. 11.15 «Беседы о музыке». «Пушкин и русская песня». 18.20 Передача «Как помочь делу?» (повторно). 18.40 Новости Кузбасса. Погода. Программа передач на 15 июля. Стереовещание: 19.10 Т. Виталли. «Чакона». 19.24 Поет Т. Петрова. 19.47 Музыка к кинофильмам. 20.25 Песни для детей.

телетайп ТАСС

ОРДЖОНИКИДЗЕ. Торжественные звуки фанфар возвестили о начале традиционного фестиваля «Музыкальное лето Осетии», который проводится уже в двенадцатый раз. В этом году он посвящен 70-летию Великого Октября. В течение месяца в концертных залах, дворцах культуры и парках будут звучать произведения советской многонациональной музыки. Заключительным аккордом праздника музыки станет концерт «Рукопожатие друзей», в котором примут участие посланцы всех союзных республик.

ВЛАДИВОСТОК. День отдыха семей рыбаков, моряков, ученых и строителей города состоялся в Межсоюзном Дворце культуры имени В. И. Ленина. В его программе — встречи с детскими ансамблями и коллективами художественной самодеятельности, викторины, конкурсы и спортивные игры. Семейный отдых приобретает у дальневосточников все большую популярность. Развитие этой формы досуга стало одной из главных забот профсоюзных и молодежных организаций города на Тихом океане.

БРЯНСК. Городки мастеров выросли под открытым небом в городских парках Брянска. Здесь демонстрировали свое мастерство резчики по дереву, вышивальщицы, ткачихи, кузнецы, гончары и художники-любители из Климовского и Дятьковского районов. Так творческие отчеты районов, промышленных предприятий, учебных заведений, проводимые в рамках второго Всесоюзного фестиваля народного творчества, стали в Брянске традиционными. А завершил праздник большой концерт, в котором самодеятельные артисты исполнили народные песни.

погода

Гидрометбюро сообщает:

14 июля днем по области будет малооблачно. Ветер северо-западный 7—12 метров в секунду. Температура 25—30 градусов тепла. Давление будет расти. Влажность не изменится.

новость

Первый карнавал

В Прокопьевске прошел, отшумев песнями и весельем, первый карнавал бойцов МЖК. Около семисот молодых горняков, ставших на время строителями, собрались в кинотеатре им. Н. Островского.

На встречу пришел генеральный директор объединения «Прокопьевскуголь» М. И. Найдов. Эта встреча стала как бы прелюдией к празднику, который затем вышел на улицы города.

На просторной площади около драмтеатра имени Ленинского комсомола на импровизированной сцене выступили артисты агитбригады отряда МЖК, а также ансамбли домов культуры города.

С большим интересом не только молодые люди, но и тысячи прохожих более старшего возраста познакомились с кандидатами на должность секретаря горкома комсомола. Напомним, что три месяца назад горком комсомола объявил открытый конкурс на замещение этой должности. Претендентов много. Все прошли успешно первый этап. Каждый из них разработал свою программу действий, над осуществлением которой готов работать, если его изберут вторым секретарем.

Здесь, на театральной площади, было многолюдно, весело, интересно. Затем все участники карнавала выехали за город, в местечко Чистугаш. Надолго запомнится им вечер самодеятельной песни, проведенный у костра. Словом, первый карнавал подтвердил, что бойцы МЖК умеют отдыхать интересно и весело. Умеют они и работать. Близок к сдаче второй дом, построенный ими. Всего до конца пятилетки бойцы МЖК построят 12 домов.

Г. КОЛЕСНИКОВ,
корр. «Кузбасса».
г. Прокопьевск.

Андрея Александровича Тимченко, инспектора по пропаганде ГАИ, хорошо знают водители города. Его можно встретить в числе бригады, охраняющей безопасность движения на дорогах, его имя часто видишь на страницах газеты «Шахтерская правда». Страстность, с которой борется Андрей за трезвый образ жизни, снискала ему уважение товарищей по работе.

НА СНИМКЕ: А. А. Тимченко.

Фото **Н. Бабарицкого.**
г. Прокопьевск.

Редактор
А. В. ТРУТНЕВ.

Газета выходит 300 раз в год. Тираж 260 тыс. экз. Объем 2 п. л.

Адрес редакции: 650630, ГСП, г. Кемерово, проспект Октябрьский, 28. Телефоны: приемной редактора 52-32-74, заместителей редактора 52-36-45, 52-52-66, ответственного секретаря 52-33-59, отделов: партийной жизни 52-55-47, 52-66-22, пропаганды 52-53-23, 52-64-88, Советов народных депутатов 52-62-33, 52-63-22, культуры 52-54-23, 52-65-47, угольной промышленности 52-35-66, 52-51-23, 52-42-01, промышленности и транспорта 52-39-34, 52-50-45, 52-44-23, сельского хозяйства 52-37-33, 52-49-78, строительного 52-38-23, 52-46-22, 52-45-29, писем и рабселькоров 52-05-22, 52-06-01, 52-08-29, 52-07-45, 52-03-22, информации и спорта 52-47-45, 52-48-65, еженедельника «Панорама» 52-18-78, приема информации 52-34-56, иллюстрации 52-14-12, 52-25-23, общественной приемной 52-12-10, директора издательства 52-79-10, объявлений 52-69-33, бухгалтерии 52-70-10. Собственные корреспонденты: в Белове 2-22-36, Мариинске 2-31-20, Новокузнецке 47-02-04, Осинниках 2-35-64, Прокопьевске 3-30-35, Ленинске-Кузнецком 2-66-06.
Газета отпечатана высоким способом в типографии издательства «Кузбасс». 650630, г. Кемерово, пр. Октябрьский, 28. ОП 04992. Заказ № 162. Индекс 51901.
2 3 4 6 7 8