Орган Кемеровского обкома КПСС и областного Совета народных депутатов

Пролетарии всех стран, соединяйтесь!

КУЗБАСС

Газета издается с 7 января 1922 года.

152 (19182).

СРЕДА, 1 ИЮЛЯ 1987 г.

Цена 3 коп.

наши интервью

РАБОТА НА СЕГОДНЯ И НА ЗАВТРА

Нет сегодня в стране такого человека, кого бы не заставили задуматься материалы Пленума ЦК КПСС, прикинуть их к повседневной жизни, к жизни трудовых коллективов. Эта проверка теоретической мысли с практическим делом со всей убедительностью говорит о необходимости коренной перестройки хозяйственного механизма страны, а значит, и новом отношении каждого из нас, ибо все мы участники прорыва к новым высотам благополучия нашего общества. Нам еще предстоит глубоко изучить все материалы Пленума ЦК КПСС, вникнуть в главные строки, которые станут путеводной нитью в перестройке нашего сложного хозяйства. А пока своими мыслями от первого прочтения материалов Пленума делятся первый секретарь Ленинск-Кузнецкого райкома партии А. И. Жуков и председатель профкома ЦОФ «Сибирь» В. Д. Кутсар.

А. И. Жуков:

— Сама жизнь говорит, что Пленум ЦК КПСС поднял самый наболевший вопрос: без крутого поворота экономики не может быть движения вперед. Опыт наших лучших хозяйств района показывает, что осуществление этого поворота — реальное дело. Так, колхоз «Заря» уже пять лет работает по коллективному подряду и здесь в полной мере видны все лучшие стороны новых экономических отношений. Проигравших при этом нет. Специалисты получили широкие права и стали технологами, организаторами производства отраслей. Появилась возможность вести поиски новых технологий. В растениеводстве этим занимается опытнейший агроном Александр Давыдович Ланглоф, который с ребятами ученической производственной бригады ведет опытническую работу. Конечная цель ее—внедрение интенсивной технологии в производство.

По-иному себя чувствует и председатель колхоза Николай Павлович Акиньшин. У него появилась возможность заняться строительством, поскольку в прошлом году колхоз получил миллион рублей чистой прибыли. И как результат добротной работы на полях и в животноводстве — реконструкция колхозного Дома культуры, строительство детсада на 140 мест, спортивного комплекса, создание своего комбината бытовых услуг, закладка домов на двадцать квартир. Так производственная деятельность находит живой отзвук в сферах социальных и бытовых.

И еще одну примету времени хочется назвать. Только сейчас обрели свой голос экономисты. А вопросы себестоимости продукции стали предметом самого горячего обсуждения в коллективах. Учимся считать деньги, трудозатраты, а значит, учимся работать по-новому.

В. Д. Кутсар:

— По-разному может протекать процесс перестройки. Где-то, возможно, она потребует крутого перелома всего хозяйственного механизма, полной смены руководства, номенклатуры выпускаемой продукции. В такой острой, конфликтной ситуации будут свои герои перестройки, найдутся, а вернее, есть, и свои противники.

А вот у нас совсем иная ситуация. Скажем так: чем занимался все эти годы наш коллектив, когда тринадцать лет назад в строй действующих вошла одна из самых мощных в отрасли обогатительная фабрика «Сибирь»? Мы постоянно модернизировали производство, стремились к повышению мощности предприятия. А в итоге за эти годы мощность фабрики по сравнению с проектной удалось увеличить на 25 процентов.

Есть ли предел этому росту? Материалы Пленума ЦК КПСС убедительно говорят: совершенствованию производства, экономических взаимоотношений нет предела, а потому и не можем мы почивать на лаврах, успокаиваться достигнутым. Мы ведем настойчивый поиск путей движения вперед. Теперь вот пытаемся внедрить автоматику нового поколения, электронику. Новая система АСУТП, которая войдет в строй действующих в этом году, позволит повысить качество и количество вырабатываемого концентрата, выйти на новые рубежи производительности труда.

Интервью взял **В. МОИСЕЕВ.**

ПРОШЕЛ уже месяц, как в колхозе имени XXII партсъезда, что расположен в селе Листвянка, перешли на летнюю дойку. Ежесуточно из животноводческого лагеря отправляется до семи тонн молока. Лучшими доярками здесь признаны В. П. Погуляева, Е. И. Ильенко, М. Т. Лапина, которых вы видите на снимке.

Фото В. Грызыхина.

Тисульский район.

лето на фермах

На пороге перемен

находятся сегодня животноводы совхоза «Восход»

Впервые за десять лет хозяйство выполнило полугодовой план продажи молока государству. И если года два назад три литра молока на корову в стойловый период здесь считалось нормой, а потолок удоев в разгар пастбищного периода не достигал и восьми килограммов, то нынче на выпасы дойный гурт вышел без срывов продуктивности. Напротив, в мае прибавка составляла без малого пять килограммов в среднем на корову. А удои по совхозу приближаются к 12 килограммам.

Откуда рывок? За счет каких резервов?

— Хватит жить по-старому, — говорит директор совхоза В. В. Слизов. — Сегодня нужно каждый хозяйственный вопрос решать творчески и экономически, с долей научного подхода.

Рутину начали искоренять с организации труда. Нелегко далось внедрение двухсменки: кому не понравилось — ушли. С оставшимися решали проблему содержания дойных коров — рациональное кормление, ежедневные моционы, другие технологические тонкости. Несколько месяцев потребовалось на укрепление цеховой структуры в хозяйстве, пока люди сами не убедились, что и как для них выгодней.

Бесспорно, правильная организация труда — фактор существенный, но без прочной кормовой базы желаемого результата он не даст. На прошлый стойловый период «Восход» заготовил кормов с избытком и неплохого качества, чего тоже давно в хозяйстве не наблюдалось. Весной даже продали часть кормов в другие районы. Плюс цеховая система. Пусть, по словам специалистов хозяйства, она еще окончательно не отшлифована, зато люди усвоили главное: в цехе животноводства есть хозяин, отвечающий за конечный результат и требующий этого от своих подчиненных.

Отсюда и молоко. Например, центральная ферма, по предварительным подсчетам, даст прирост удоев на корову не менее 1000 килограммов. А чтобы выполнить годовой план, нужно повысить удои на 750 килограммов. Поэтому сегодня здесь спокойно говорят, что к концу года продуктивность коровы превысит трехтысячный рубеж.

Не день и не два, наверное, обдумывал механизатор Владимир Петрович Ганенко предложение руководителей совхоза перейти в животноводы, стать помощником своей жены Нины Николаевны, опытной доярки. Рискнул попробовать, взяли в помощь себе дочь Наталью — так родился в «Восходе» семейный подряд.

С совхозом составили договор на обслуживание 110 коров. Конечно, нелегко, тем более что раньше такой дойный гурт обслуживали 11 человек. Но прошло три месяца стойлового периода, сейчас настала пора летних выпасов и можно подвести какие-то итоги. Есть ли выгода от такой формы труда и хозяйству, и семье Ганенко?

Есть, да еще какая. В первый месяц семейное звено получило от коровы по 230 килограммов молока, в мае удой превысил 300 килограммов, на выпасах каждая корова из гурта Ганенко дает 14 килограммов. Это для совхоза. А для семьи? Каждый месяц семейный бюджет пополняется на 1800 рублей.

Такая зарплата, по словам директора совхоза, пища для завистников. Но что кроется за этими деньгами? Ежедневная, ежечасная напряженная работа. Тут некогда лишний раз думать о поездке в город, о воскресном отдыхе, хотя...

Собственно, чем отличается работа Ганенко от работы других животноводов? Наверное, тем, что здесь каждый может заменить другого. Владимир Петрович, например, не откажется подоить коров, помыть и нарезать корнеплоды, сделать любую другую работу. И Наталью, если надо, могут отпустить пораньше вечером, взяв на себя нагрузку побольше.

Нина Николаевна доярка со стажем, хорошо знает, что до капли выдоенное молоко — гарантия здоровья коровы, а значит, и высоких удоев в будущем. Поэтому семья после аппаратов продоит каждое животное вручную. Хлопотно, но необходимо. Также и с кормлением. На семейном совете решают, где и как пасти, когда на водопой, когда на отдых отправляться гурту.

Не обходилось поначалу без накладок. Например, совхоз не смонтировал вовремя молокопровод, а таскать каждый день бидоны с молоком от 110 коров — не шутка. Предстоит еще довести до конца механизацию навозоудаления, решить другие проблемы частного характера.

Но главное — семейный подряд прижился и делает уверенные шаги. Осенью ждут Ганенко возвращения сына после службы в армии, а пока вместе с ними приобщается к крестьянскому труду самая младшая из семьи, школьница.

Недавно приходили в совхозную контору братья Кринбергер из хорошей, работящей семьи. Изъявили желание осенью взять на подряд откорм молодняка.

Немало еще проблем предстоит решать животноводам «Восхода». Чтобы иметь круглый год стабильное молоко и приблизиться к заветному рубежу в 3500 килограммов, надо срочно заменить 160 «баластных» коров — наследство прошлых лет. Своего ремонтного стада пока не хватает, а купить телочек нет возможности. Топкинскому РАПО совхоз подчиняется территориально. Просит хозяйство помощи, а в ответ: обращайтесь в ведомство. Ведает же «Восходом» объединение «Плодоовощхоз», которое больше волнуют проблемы выращивания овощей, хотя молоко и мясо занимают не последнее место в выполнении продовольственной программы.

Сегодня очевидно одно: совхоз твердо встает на ноги, надо помочь ему укрепиться, отбросив ведомственные интересы.

Е. САЛЕНКО,
спец. корр. «Кузбасса».
Топкинский район.

седьмая сессия Верховного Совета СССР одиннадцатого созыва

ПУТЬ РЕШИТЕЛЬНЫХ ЭКОНОМИЧЕСКИХ ПРЕОБРАЗОВАНИЙ

Как уже сообщалось, 29 июня открылась сессия Верховного Совета СССР. На утреннем совместном заседании палат с докладом о перестройке управления народным хозяйством выступил член Политбюро ЦК КПСС, Председатель Совета Министров СССР депутат **Рыжков Н. И.**

В СОВЕТЕ СОЮЗА

В 13 часов в Большом Кремлевском дворце началось первое заседание Совета Союза.

Аплодисментами встретили депутаты и гости товарищей **Горбачева М. С., Воротникова В. И., Громыко А. А., Зайкова Л. Н., Лигачева Е. К., Рыжкова Н. И., Слюнькова Н. Н., Соломенцева М. С., Щербицкого В. В., Демичева П. Н., Долгих В. И., Ельцина Б. Н., Соловьева Ю. Ф., Талызина Н. В., Лукьянова А. И., Медведева В. А., Разумовского Г. П., Капитонова И. В.**

По докладу Мандатной комиссии о проверке полномочий вновь избранных депутатов принимается соответствующее постановление. Произведены изменения в составе некоторых постоянных комиссий палаты.

Участники заседания переходят к обсуждению вопроса о перестройке управления народным хозяйством на современном этапе экономического развития страны.

Первый заместитель Председателя Совета Министров РСФСР, председатель Госагропрома России депутат **Ермин Л. Б.** отметил, что на первом этапе перестройки агропрома в республике медленно решаются задачи интеграции сельского хозяйства с перерабатывающей промышленностью и обслуживающими организациями. Интересы дела требуют также совершенствования системы ценообразования.

Несмотря на то, что отставание по объемам производства промышленной продукции в республике ликвидировано, подчеркнул секретарь ЦК Компартии Украины депутат **Качура Б. В.**, многие узловые задачи в экономической и социальной сфере решаются пока неудовлетворительно. Сказывается еще приверженность части руководящих кадров к старым привычным методам работы, неумение, а порой и нежелание их менять.

Выступающий обратил внимание на острую для Украины проблему рационального размещения новых и расширения действующих производств.

В жизнь нашего трудового коллектива, сказала аппаратчица чимкентского производственного объединения «Фосфор» депутат **Брызгалова А. А.**, прочно входит такие важные элементы социалистической демократии, как самоуправление, совет цеха, бригады, выборность руководителей.

Однако процесс перестройки, самокритично признала выступающая, идет пока медленно.

О процессе взаимодействия науки и технологии говорил директор Института космических исследований АН СССР депутат **Сагдеев Р. З.** Технология будущего, сказал он, ставится в прямую зависимость от развития наукоемких средств производства, средств информатики, вычислительной техники, научного приборостроения. А прогресс науки во многом зависит от развития технологической базы общества.

Вопросам совершенствования внутрихозяйственного расчета в условиях перестройки посвятил свое выступление председатель колхоза «Большевик» Орлынского района Новосибирской области депутат **Бугаков Ю. Ф.**

Оратор много внимания уделил недостаткам, мешающим работе. Так, до сих пор низко качество поставляемой селу техники. Но побывавшие в колхозе специалисты заводов не нашли ничего иного, как обвинить механизаторов в плохой эксплуатации машин.

Первый секретарь Свердловского обкома КПСС депутат **Петров Ю. В.** отметил, что нужна гибкая система распространения и внедрения опыта перестройки. Оратор поднял также вопрос о необходимости ускорить разработку экономических нормативов и фондов стимулирования, чтобы по-настоящему заинтересовать все коллективы в коренном улучшении производства и развитии социальной сферы.

На проблемах перестройки работы отрасли сосредоточил внимание министр тракторного и сельскохозяйственного машиностроения СССР депутат **Ежевский А. А.**

Оратор обратил внимание на то, что труженики села, хорошо осознавшие возможности хозрасчета, коллективного и семейного подряда, все больше оценивают сельскохозяйственную технику с точки зрения экономической выгоды, надежности технического уровня и качества.

Выступающий подчеркнул, что потребуются решительные меры по совершенствованию работы отрасли в целом.

Председатель исполкома Моссовета депутат **Сайкин В. Т.** посвятил свое выступление возрастающей роли и ответственности местных Советов в деле перестройки управления экономикой, комплексного развития своих регионов. Он, в частности, сказал, что интересы предприятий и местных Советов нужно завязать в один узел. Это можно сделать, установив стабильный норматив отчислений в местный бюджет от прибыли всех промышленных предприятий.

На этом заседание Совета Союза закончилось.

(Окончание на 3-й стр.).

Внимание автотранспорту!

В облисполкоме состоялось совещание по вопросам повышения эффективности работы автотранспорта общего пользования

На совещании рассмотрены вопросы улучшения пассажирских перевозок в летний период, использования ведомственных автобусов, выполнения решения облисполкома о развитии маршрутной сети. Большое внимание уделено проблемам грузового автотранспорта — организации двухсменной работы, механизации погрузочно-разгрузочных работ, улучшению грузовых перевозок во время уборки урожая.

В. КЕРЖЕНЦЕВ.

корпункт у отстающих

Пора платить долги

Как уже сообщалось, на шахте «Судженская», вот уже второй год не выполняющей план, организован наш корреспондентский пункт. Мы обещали регулярно сообщать о делах отстающего коллектива, в какой-то мере способствуя выходу предприятия в русло нормальной работы.

Пока ничего утешительного корпункт передать не может. Долг шахты по добыче с начала года составляет 112.7 тысячи тонн, в июне — 16 тысяч. От уровня производства первой половины прошлого года шахта отстает на 133 тысячи тонн добычи.

Правда, подготовительные работы — корень зла для шахты — сдвинулись с мертвой точки: нынешний план перекрыт на 177 метров, но есть существенная недоработка: вскрывающих и подготавливающих выработок, а это перспектива шахты, не пройдено до плана 223 метра.

О причинах отставания шахты и путях выхода из прорыва наш корреспондент беседует с генеральным директором объединения «Северокузбассуголь» Ю. Г. МИЛЕХИНЫМ.

Первый вопрос задал неожиданно не корреспондент, а генеральный директор.

— Почему редакция газеты среди немалого числа отстающих шахт Кузбасса выбрала именно «Судженскую»?

— Нам известно, что в нынешнем году шахте исполнится 90 лет. Это старейшее из действующих угольных предприятий страны. Но вместе с тем она совсем недавно прошла реконструкцию и имеет запасов на сто лет работы. Кроме того, 70-летний юбилей вместе с Великим Октябрем отметит нынче партийная организация шахты. Хотелось бы, чтобы подтянулась шахта хотя бы до среднего уровня. Ведь неудобно отставать в год таких великолепных юбилеев.

— Тут я целиком с вами согласен, — говорит Ю. Г. Милехин. — Коммунистов шахты в городе считают парторганизацией номер один. Такого же высокого мнения город и объединение и о всем рабочем классе предприятия.

Прошлогоднюю аварию коллектив пережил стойко. Тут бы и нам, вышестоящим руководителям, проявить твердость характера. К сожалению, мы не смогли убедить Минуглепром и партийное руководство города в том, что директора шахты, хорошо владевшего обстановкой, снимать в тот момент было нельзя. Вышло не по-нашему. А расхлебывать приходится нам.

Инженеры из резерва на повышение, работающие на других шахтах, на «Судженскую», труднейшую в «Северокузбассугле», идти отказались. Пришлось выбирать на должности директора и главного инженера из молодых, еще не дозревших к тому времени местных инженеров. И, как показало время, с задачей они не справились. Упустили подготовку очистного фронта, резко снизили добычу.

— А где же было ваше объединение, Юрий Георгиевич? Ведь в его отделах и службах работают квалифицированные инженеры, некоторые даже выходцы с «Судженской». Вот и оказали бы конкретную помощь, посоветовали, подстегнули, наконец...

— Конечно, и мы замешались в ответственности с себя не снимаем. Однако всесторонняя помощь отстающему коллективу оказывалась с первых же дней после аварии. Но знаете, как трудно бывает раскрутить маховик заглохшей машины.

Начиная с прошлого года объединение выделяет шахте практически без ограничения новую технику. Значительно улучшили производство выработок. Ведем большое строительство жилья. Нынче должны сдать 60-квартирный, а до конца пятилетки еще три 100-квартирных дома. Расширяем подсобное хозяйство с теплицами и свинарниками.

Ведем благоустройство поселков Судженский и Лебедянский, где живут шахтеры предприятия.

За последний год нам удалось полностью механизировать труд на поверхности шахты. А вот в забоях механизация не приживается. Выделили шахте новый комбайн ГПК-СН, погрузочную машину 1ПНБ-2Б. Но техника лежит на поверхности, никто за нее не берется. Можно, конечно, и нас упрекнуть. Но что же сам коллектив, инженеры, рабочие? Ведь не маленькие, должны понимать, что в век перестройки и технического ускорения на одной лопате далеко не уедешь. Считаю, что всемерная механизация работ в забоях — первейшая забота директора шахты Р. А. Акбашева, главного инженера С. Л. Задвинского, секретаря парткома В. А. Криволуцкого. А вместе с ними и всего коллектива, конечно.

— Вы уже говорили, что шахта «Судженская» по геологии и условиям добычи — одна из сложнейших в бассейне. Здесь большое разнообразие систем отработки запасов и какая-то единая, типовая техника далеко не везде подойдет. К примеру, на седьмом участке, возглавляемом И. К. Беляевым, малая механизация внедрена и хорошо помогает горнякам. Но они ее сами придумали и приспособили к своим забоям.

— Вот именно сами! Собственное желание облегчить труд должно быть на первом месте. Иван Кузьмич — хозяин на своем участке. И коллектив воспитал в духе времени. Поэтому и работает седьмой лучше всех.

По средствам малой механизации объединение определилось с каждым предприятием. Решили унифицировать производство простейших механизмов. Кемеровское и Анжерское ЦММ обязались обеспечить шахты средствами малой механизации на половину потребности. Вторая же половина должна выпускаться на самих предприятиях. Причем, например, «Первомайской» поручено изготовить для всего объединения подземные лебедки. Другая шахта будет делать, опять же для всех, монорельсовые дороги. И так 230 позиций на все случаи шахтерского труда.

— Бывая на шахте, нетрудно заметить, что и технология работ в большинстве случаев применяется старая, чуть ли недореволюционная, михельсоновская. Очевидно, это от недостатка квалифицированных инженерных кадров?

— Почти все беды шахты именно от этого. На «Судженскую» почему-то не идут. Наверно, пугает ее возраст. Но ведь она имеет 121 миллиона тонн высококачественного угля, разведанного в границах шахтного поля. Уверен, что шахте в будущем суждено стать самой почтенной долгожительницей в стране.

В нынешнем году спроектирован новый горизонт. В ближайшие три года он будет полностью подготовлен к устойчивой, планомерно возрастающей добыче угля. Нужны хорошие кадры. Объединение заключило с Кузбасским политехническим институтом договор о совместной подготовке инженеров. Из пяти выпускников, направленных в Анжеро-Судженск, трое идут на «Судженскую». Двум молодым инженерам, защитившим, кстати, у нас в объединении, диплом на отлично, мы сразу же выдали ключи от квартир.

— Из вашего рассказа получается, что по-настоящему устойчивой работы от шахты мы вправе ожидать пусть и в недальней, но все же перспективе — в 1989 — 1990 годах. А как же быть с долгами, накопленными «Судженской» за год плохой работы? Когда она, наконец, начнет рассчитываться?

— Считайте, что уже начала. За полгода удалось создать устойчивый очистной фронт для добычных бригад. С 1 июля шахта встанет на план и постепенно начнет гасить долг. До конца года планируется сократить задолженность до 80 тысяч тонн. А полностью рассчитается с государством к концу пятилетки. К своему 90-летнему юбилею шахта должна подойти в числе предприятий, выполняющих план.

Вел беседу **А. ЗАЙЦЕВ.**

ДЕПУТАТЫ КЕМЕРОВСКОГО ГОРОДСКОГО СОВЕТА НАРОДНЫХ ДЕПУТАТОВ ДВАДЦАТОГО СОЗЫВА

СООБЩЕНИЕ

ОБ ИТОГАХ ВЫБОРОВ В КЕМЕРОВСКИЙ ГОРОДСКОЙ СОВЕТ НАРОДНЫХ ДЕПУТАТОВ РСФСР 20-го СОЗЫВА 21 ИЮНЯ 1987 ГОДА

Городская избирательная комиссия в соответствии со статьями 29 и 52 Закона РСФСР «О выборах в местные Советы народных депутатов РСФСР» и на основании протоколов окружных избирательных комиссий о результатах выборов подвела итоги выборов в Кемеровский городской Совет народных депутатов.

В выборах депутатов Кемеровского городского Совета народных депутатов приняло участие 99.29 процента избирателей. За кандидатов в депутаты голосовало 98.7 процента избирателей. Против кандидатов в депутаты голосовало 1,3 процента избирателей. Избирательных бюллетеней, признанных недействительными, нет.

В Кемеровский городской Совет народных депутатов избрано 450 депутатов, их состав обновился на 75,33 процента.

В числе депутатов 226 мужчин, или 50,2 процента, 224 женщины, или 49,8 процента; 208 членов и кандидатов в члены КПСС, или 46,2 процента, 242 беспартийных, или 53,8 процента, 278 рабочих, или 61.7 процента, молодежи в возрасте до 30 лет 154, или 34.2 процента, членов ВЛКСМ 111, или 24,6 процента.

Городская избирательная комиссия по выборам в Кемеровский городской Совет народных депутатов.

СООБЩЕНИЕ

ОБ ИТОГАХ ВЫБОРОВ В РАЙОННЫЕ И ПОСЕЛКОВЫЕ СОВЕТЫ НАРОДНЫХ ДЕПУТАТОВ ГОРОДА КЕМЕРОВО 20-го СОЗЫВА 21 ИЮНЯ 1987 ГОДА

Исполнительным комитетом Кемеровского городского Совета народных депутатов получены от исполнительных комитетов районных и поселковых Советов данные об итогах выборов в районные и поселковые Советы народных депутатов по городу Кемерово.

Выборы проводились в пяти районных и пяти поселковых Советах народных депутатов.

В выборах приняло участие: в районные Советы — 99.29 проц., поселковые Советы — 99,44 проц. избирателей.

За кандидатов в депутаты районных Советов голосовало 98,75 проц., поселковых Советов — 99.03 проц. избирателей. Против кандидатов в депутаты районных Советов голосовало 1,25 проц., поселковых Советов — 0,97 проц. избирателей.

Всего избрано 1290 депутатов районных и поселковых Советов народных депутатов.

В числе депутатов 681 мужчина, или 52,7 проц., 609 женщин, или 47,3 проц., 575 членов и кандидатов в члены КПСС, или 44,5 проц., 715 беспартийных, или 55,5 проц., 822 рабочих, или 63,7 проц., молодежи в возрасте до 30 лет 461, или 35,7 проц., членов ВЛКСМ 304, или 23,5 процента.

Состав депутатов районных Советов обновился на 61,0 проц., поселковых Советов — на 63,0 проц.

Избирательных бюллетеней, признанных недействительными, нет.

Исполнительный комитет Кемеровского городского Совета народных депутатов.

ЗАВОДСКОЙ РАЙОН

1. **Панкратов** Виктор Михайлович
2. **Власенко** Валерий Ефимович
3. **Кончилова** Нина Витальевна
4. **Красный** Владимир Георгиевич
5. **Климов** Вячеслав Иванович
6. **Ермолова** Ольга Евгеньевна
7. **Егорова** Галина Анатольевна
8. **Мещечкин** Виктор Федорович
9. **Арсеньева** Тамара Михайловна
10. **Ашрафулина** Нина Дмитриевна
11. **Просвиркина** Светлана Ивановна
12. **Минаева** Татьяна Васильевна
13. **Петровская** Вера Николаевна
14. **Лебедев** Александр Михайлович
15. **Зотов** Александр Константинович
16. **Артеменко** Виталий Власович
17. **Безуглова** Татьяна Ивановна
18. **Бова** Тимофей Андреевич
19. **Свиридина** Тамара Кирилловна
20. **Шапошников** Юрий Анатольевич
21. **Шахматова** Лидия Ивановна
22. **Чусовитина** Галина Геннадьевна
23. **Кузьминок** Валерий Дмитриевич
24. **Ткаченко** Владимир Александрович
25. **Макаров** Игорь Иванович
26. **Матёрова** Нина Ефимовна
27. **Банников** Анатолий Васильевич
28. **Кочеткова** Людмила Викторовна
29. **Миценко** Нина Зиновьевна
30. **Говорина** Наталья Михайловна
31. **Иванова** Галина Михайловна
32. **Демешев** Геннадий Ильич
33. **Бельский** Александр Владимирович
34. **Синючкова** Дина Ивановна
35. **Анисенко** Людмила Валентиновна
36. **Храмов** Юрий Васильевич
37. **Бойцова** Лариса Степановна
38. **Иванющенко** Елена Васильевна
39. **Кузьмин** Александр Владимирович
40. **Казанцев** Борис Петрович
41. **Лютиков** Валентин Иванович
42. **Каплин** Сергей Александрович
43. **Муханов** Владимир Васильевич
44. **Ульман** Людмила Ивановна
45. **Кочнев** Сергей Владимирович
46. **Богатырева** Нэлли Леонидовна
47. **Дрогунова** Зинаида Михайловна
48. **Камышов** Сергей Григорьевич
49. **Черных** Геннадий Сергеевич
50. **Ткачев** Николай Николаевич
51. **Варнавский** Владимир Сергеевич
52. **Петрик** Валентина Анатольевна
53. **Мурзакова** Мария Ивановна
54. **Розинкина** Надежда Николаевна
55. **Мартолог** Наталья Викторовна
56. **Кутергин** Василий Романович
57. **Касьян** Михаил Иванович
58. **Галеев** Роман Исламович
59. **Рафальская** Галина Андреевна
60. **Голенкова** Оксана Геннадьевна
61. **Сластенков** Николай Михайлович
62. **Кривозятев** Борис Григорьевич
63. **Бритков** Олег Леонидович
64. **Псев** Василий Иванович
65. **Шихорева** Любовь Владимировна
66. **Мяклов** Евгений Константинович
67. **Габдрахманова** Зиля Миргазиановна
68. **Михеев** Александр Федорович
69. **Морозова** Галина Зиновьевна
70. **Дедова** Галина Васильевна
71. **Горбачев** Федор Александрович
72. **Лощилова** Вера Ивановна
73. **Налимова** Лия Ивановна
74. **Михасева** Наталья Ивановна
75. **Каратаев** Николай Николаевич
76. **Букина** Светлана Анатольевна
77. **Архипов** Иван Андреевич
78. **Вебер** Лидия Александровна
79. **Морозова** Наталья Николаевна
80. **Муковоз** Александр Геннадьевич
81. **Петрова** Вера Анатольевна
82. **Папушев** Владимир Алексеевич
83. **Алимов** Анатолий Андреевич
84. **Кузина** Любовь Михайловна
85. **Кочерова** Нина Федоровна
86. **Князькова** Людмила Николаевна
87. **Сопраньков** Геннадий Алексеевич
88. **Клименкова** Галина Николаевна
89. **Белоусов** Валерий Михайлович
90. **Пахута** Тамара Константиновна
91. **Бескаравайный** Владимир Алексеевич
92. **Крашенинников** Сергей Николаевич
93. **Ибрагимова** Любовь Викторовна
94. **Кудинова** Людмила Дантесовна
95. **Куземчик** Вячеслав Евгеньевич
96. **Ростомашвили** Нана Гурамовна
97. **Тузкова** Галина Ивановна
98. **Мишина** Наталья Александровна
99. **Погонина** Татьяна Михайловна
100. **Носков** Николай Михайлович
101. **Носкова** Любовь Николаевна
102. **Ващенко** Геннадий Константинович
103. **Садовская** Ирина Петровна
104. **Андреева** Надежда Александровна
105. **Казьмина** Маргарита Васильевна
106. **Овчаров** Анатолий Сергеевич
107. **Ремизов** Георгий Селиверстович
108. **Мерлушкина** Любовь Адамовна
109. **Макурин** Борис Леонидович
110. **Голятина** Галина Геннадьевна
111. **Гилева** Надежда Анатольевна
112. **Бадаев** Евгений Николаевич
113. **Рязанцева** Лидия Георгиевна
114. **Корячкин** Анатолий Михайлович
115. **Воробьев** Валерий Васильевич
116. **Пенцак** Галина Петровна
117. **Наумкина** Галина Ивановна
118. **Науменко** Лариса Леонидовна
119. **Пономарев** Николай Семенович
120. **Усачев** Василий Васильевич

КИРОВСКИЙ РАЙОН

121. **Шатова** Галина Михайловна
122. **Ковальчук** Юрий Фаустович
123. **Костенко** Владимир Петрович
124. **Аристархов** Владимир Георгиевич
125. **Сычева** Елена Владимировна
126. **Гранкина** Галина Сергеевна
127. **Дробленкова** Светлана Петровна
128. **Вервейко** Геннадий Антонович
129. **Алексейчук** Вера Валентиновна
130. **Кочетов** Александр Анатольевич
131. **Малышева** Альбина Геннадьевна
132. **Бочкарников** Андрей Андреевич
133. **Неверов** Владимир Петрович
134. **Мирошниченко** Галина Карловна
135. **Большаков** Леонид Васильевич
136. **Виноградов** Александр Юрьевич
137. **Алябьев** Александр Николаевич
138. **Егорова** Наталья Сафиуловна
139. **Крутяева** Алевтина Юрьевна
140. **Синеков** Юрий Михайлович
141. **Ворончихина** Галина Васильевна
142. **Крутикова** Любовь Васильевна
143. **Пугин** Владимир Григорьевич
144. **Гашенко** Галина Николаевна
145. **Бойко** Петр Евсеевич
146. **Гаврилова** Людмила Исламовна
147. **Родионов** Геннадий Алексеевич
148. **Уткина** Надежда Ивановна
149. **Миленький** Александр Ильич
150. **Печерина** Наталья Сергеевна
151. **Бак** Виктор Александрович
152. **Шатунов** Михаил Михайлович
153. **Куликова** Лидия Яковлевна
154. **Стеба** Нина Ивановна
155. **Кучерявый** Владислав Викторович
156. **Хряков** Валентин Иванович
157. **Силантьева** Елена Викторовна
158. **Батиевский** Богдан Васильевич
159. **Нестеренко** Александр Викторович
160. **Ефимова** Галина Николаевна
161. **Балашов** Анатолий Васильевич
162. **Тихонов** Олег Владимирович
163. **Вабищевич** Марина Анатольевна
164. **Другов** Алексей Митрофанович
165. **Тулупов** Сергей Геннадьевич
166. **Шамсутдинова** Альфия Хакимяновна
167. **Боздарев** Андрей Петрович
168. **Михайлов** Владимир Васильевич
169. **Букша** Сергей Иванович
170. **Койнова** Галина Александровна
171. **Анохин** Владимир Родионович
172. **Копылова** Валентина Ивановна
173. **Верещагин** Анатолий Александрович
174. **Фефелова** Надежда Серафимовна
175. **Верига** Леонид Павлович

ЛЕНИНСКИЙ РАЙОН

176. **Кадышева** Наталья Абдрахмановна
177. **Третьяков** Михаил Владимирович
178. **Сидоренко** Елена Петровна
179. **Земцов** Валерий Николаевич
180. **Подчувалова** Татьяна Анатольевна
181. **Кузнецова** Людмила Александровна
182. **Нестеренко** Иван Мефодьевич
183. **Сергеев** Сергей Дмитриевич
184. **Ефремова** Любовь Викторовна
185. **Шуверова** Алевтина Сергеевна
186. **Найденов** Виктор Иванович
187. **Заремба** Любовь Владимировна
188. **Савиных** Иван Иванович
189. **Витт** Николай Николаевич
190. **Тотыш** Наталья Юрьевна
191. **Шуев** Евгений Владимирович
192. **Царева** Валентина Александровна
193. **Сазонов** Николай Тихонович
194. **Рак-Рачек** Валерий Георгиевич
195. **Латышев** Валерий Владимирович
196. **Степанова** Татьяна Николаевна
197. **Панарина** Надежда Михайловна
198. **Романовская** Валентина Павловна
199. **Плотникова** Гольсария Назифовна
200. **Сельница** Светлана Федоровна
201. **Баранова** Наталья Аркадьевна
202. **Шевченко** Наталья Александровна
203. **Федорова** Людмила Кондратьевна
204. **Павлюк** Светлана Анатольевна
205. **Мызовская** Валентина Петровна
206. **Новикова** Татьяна Викторовна
207. **Воловский** Виктор Константинович
208. **Смердина** Ирина Петровна
209. **Юрасов** Валерий Иннокентьевич
210. **Федькин** Виктор Прокопьевич
211. **Войтехина** Елена Ефимовна
212. **Никологорская** Елена Валерьевна
213. **Коринневская** Зинаида Ивановна
214. **Лазарева** Валентина Михайловна
215. **Зуева** Галина Николаевна
216. **Кудрявцев** Александр Ильич
217. **Карамзина** Марина Ивановна
218. **Проваторова** Вера Михайловна
219. **Чайко** Владимир Алексеевич
220. **Волков** Дмитрий Иванович
221. **Ильяшенко** Маргарита Степановна
222. **Овдеко** Владимир Иванович
223. **Девятерикова** Лариса Анатольевна
224. **Лазуткина** Марина Александровна
225. **Ванькова** Наталья Владимировна
226. **Шатская** Таисия Алексеевна
227. **Болтивец** Владимир Тимофеевич
228. **Мамаева** Тамара Ивановна
229. **Бакирова** Галина Михайловна
230. **Горбунов** Анатолий Федорович
231. **Харапонов** Анатолий Александрович
232. **Фадеева** Наталья Николаевна
233. **Широкова** Людмила Николаевна
234. **Менжилиевская** Зинаида Евгеньевна
235. **Волилов** Сергей Дмитриевич
236. **Бухтияров** Геннадий Феофанович
237. **Иванов** Сергей Васильевич
238. **Карпов** Виталий Семенович
239. **Колмогорова** Нина Павловна
240. **Кожевников** Альберт Иванович
241. **Блынская** Ирина Анатольевна
242. **Решетников** Игорь Александрович
243. **Берш** Валентина Ефимовна
244. **Федотова** Светлана Станиславовна
245. **Аршинов** Владимир Владимирович
246. **Царик** Борис Николаевич
247. **Мирошниченко** Григорий Степанович
248. **Таратутина** Валентина Тимофеевна
249. **Карнаухов** Леонид Николаевич
250. **Фатеев** Юрий Николаевич
251. **Зенкина** Надежда Петровна
252. **Федоров** Анатолий Васильевич
253. **Михно** Олег Михайлович
254. **Рекитянский** Сергей Анатольевич
255. **Ашмаров** Алексей Васильевич
256. **Калинин** Алексей Николаевич
257. **Машков** Виктор Евгеньевич
258. **Аверкиев** Анатолий Иванович
259. **Шустовских** Зоя Ивановна
260. **Виноградова** Виолетта Леонидовна
261. **Валов** Иван Петрович
262. **Кровяков** Юрий Васильевич
263. **Бузеева** Татьяна Федоровна
264. **Рогова** Тамара Петровна
265. **Макарова** Ольга Николаевна
266. **Армянинов** Владимир Антонович
267. **Мезенцев** Владимир Александрович
268. **Покрасс** Светлана Александровна
269. **Щетинина** Елена Витальевна
270. **Стромов** Василий Михайлович
271. **Соколов** Леонид Петрович
272. **Качула** Александр Викторович
273. **Шакиров** Валерий Загирович
274. **Пашина** Татьяна Андреевна
275. **Степчук** Валентина Михайловна

РУДНИЧНЫЙ РАЙОН

276. **Аристов** Вячеслав Александрович
277. **Шайдирова** Татьяна Марковна
278. **Утусиков** Игорь Александрович
279. **Десяткина** Ольга Александровна
280. **Нягусев** Игорь Иванович
281. **Вахрин** Василий Александрович
282. **Чудин** Сергей Павлович
283. **Евдокимова** Татьяна Ивановна
284. **Сайфутдинова** Муслима Маликовна
285. **Шестакова** Татьяна Анатольевна
286. **Талабан** Галина Максимовна
287. **Гальченко** Анатолий Иванович
288. **Кузнецов** Геннадий Иннокентьевич
289. **Олегов** Александр Сергеевич
290. **Агапкина** Ольга Викторовна
291. **Хвостова** Римма Ивановна
292. **Горохов** Евгений Петрович
293. **Фролова** Вера Ивановна
294. **Сергеев** Виктор Карпович
295. **Кузнецов** Владимир Филимонович
296. **Москалев** Владимир Андреевич
297. **Магазов** Виль Мигранович
298. **Ворушило** Владимир Иванович
299. **Сафронова** Татьяна Александровна
300. **Дьяков** Юрий Иванович
301. **Ларин** Виктор Григорьевич
302. **Малицкий** Михаил Васильевич
303. **Никулкина** Ираида Федоровна
304. **Быков** Николай Анатольевич
305. **Бабак** Людмила Ильинична
306. **Шкурат** Виталий Васильевич
307. **Красник** Наталья Михайловна
308. **Гаврилов** Борис Витальевич
309. **Мартюшева** Галина Алексеевна
310. **Трошков** Геннадий Иванович
311. **Мисюрин** Александр Вениаминович
312. **Булгаков** Анатолий Иванович
313. **Чусова** Галина Афанасьевна
314. **Егоров** Виталий Александрович
315. **Харитонова** Любовь Викторовна
316. **Гармус** Юрий Андреевич
317. **Кикоть** Николай Иванович
318. **Кухаренко** Евгений Васильевич
319. **Пчельникова** Татьяна Андреевна
320. **Михайлова** Любовь Моисеевна
321. **Кулебакин** Сергей Викторович
322. **Евграфов** Валерий Михайлович
323. **Торгунаков** Аркадий Павлович
324. **Буров** Евгений Васильевич
325. **Ачмиз** Мугдин Хазретович
326. **Шестерова** Ирина Николаевна
327. **Горбенко** Валентина Михайловна
328. **Морквенас** Альгис Ионович
329. **Бондаренко** Людмила Петровна
330. **Кузнецов** Евгений Евгеньевич
331. **Слюняев** Иван Викторович
332. **Скрипникова** Наталья Андреевна
333. **Бочкарева** Ирина Анатольевна
334. **Анисимова** Ольга Алексеевна
335. **Швырева** Алла Николаевна
336. **Чумерин** Василий Сергеевич
337. **Ковяков** Анатолий Яковлевич
338. **Пинягина** Зоя Витальевна
339. **Тимошенко** Олег Владимирович
340. **Щеглов** Владимир Витальевич
341. **Тыдыяков** Сергей Анатольевич
342. **Соболев** Леонид Николаевич
343. **Гончаров** Гаврил Николаевич
344. **Фельштинская** Нина Геннадьевна
345. **Школьник** Александр Валентинович
346. **Шпилевский** Евгений Иванович
347. **Козлядов** Николай Петрович
348. **Азизова** Татьяна Владимировна
349. **Шейкина** Людмила Георгиевна
350. **Волошин** Сергей Сергеевич

ЦЕНТРАЛЬНЫЙ РАЙОН

351. **Лебедев** Владимир Александрович
352. **Ильин** Юрий Михайлович
353. **Москвина** Татьяна Николаевна
354. **Муравьева** Галина Михайловна
355. **Балашов** Геннадий Алексеевич
356. **Беляева** Мария Семеновна
357. **Усольцев** Владимир Анатольевич
358. **Остольская** Галина Борисовна
359. **Жигулина** Эмилия Васильевна
360. **Подолина** Зинаида Михайловна
361. **Зубарев** Валерий Федорович
362. **Муромцев** Анатолий Леонидович
363. **Коляда** Владимир Иванович
364. **Мутькова** Татьяна Викторовна
365. **Могилевский** Семен Исаакович
366. **Козлова** Людмила Михайловна
367. **Куприянова** Галина Васильевна
368. **Мачнев** Геннадий Иванович
369. **Буланчук** Валерий Леонидович
370. **Быкова** Любовь Петровна
371. **Тё** Анатолий Манкурович
372. **Семенова** Лидия Николаевна
373. **Медведева** Светлана Федоровна
374. **Сычев** Александр Терентьевич
375. **Гергерт** Андрей Андреевич
376. **Карпенко** Екатерина Эммануиловна
377. **Агафонов** Владимир Анатольевич
378. **Лырщиков** Иван Егорович
379. **Зубарев** Иван Филиппович
380. **Коршунов** Александр Александрович
381. **Терехина** Наталья Геннадьевна
382. **Вяткина** Валентина Павловна
383. **Подвигин** Николай Михайлович
384. **Куксина** Любовь Владимировна
385. **Борисова** Ирина Владимировна
386. **Вилейкина** Ирина Александровна
387. **Бирюков** Геннадий Иванович
388. **Бородкин** Виктор Григорьевич
389. **Иванова** Людмила Николаевна
390. **Цыбульская** Алла Яковлевна
391. **Федорцев** Михаил Яковлевич
392. **Соловьева** Эмма Федоровна
393. **Ужакова** Светлана Владимировна
394. **Терехова** Людмила Богдановна
395. **Строцкая** Надежда Федоровна
396. **Цыганкова** Галина Юсифовна
397. **Беликова** Виталина Макаровна
398. **Морозенко** Нэлли Давыдовна
399. **Магатин** Сергей Серафимович
400. **Коновалова** Нина Федоровна
401. **Дурных** Владимир Федорович
402. **Киселева** Марина Петровна
403. **Останина** Татьяна Дмитриевна
404. **Горбунова** Людмила Ивановна
405. **Ягин** Евгений Константинович
406. **Шацкая** Людмила Степановна
407. **Ростовцев** Николай Георгиевич
408. **Кулик** Наталья Викторовна
409. **Тюшнякова** Алла Геннадьевна
410. **Желтова** Валентина Парфентьевна
411. **Еремеева** Светлана Николаевна
412. **Калинкин** Александр Дмитриевич
413. **Володенков** Леонид Акиндинович
414. **Доценко** Светлана Александровна
415. **Сафьянов** Ахат Альфадович
416. **Анишкина** Тамара Павловна
417. **Скоробогатова** Юлия Васильевна
418. **Франг** Рудольф Фридрихович
419. **Санников** Виктор Владимирович
420. **Полонягина** Нина Аркадьевна
421. **Пискунов** Сергей Борисович
422. **Прейс** Альберт Романович
423. **Ариткулова** Мария Дмитриевна
424. **Ложкина** Надежда Васильевна
425. **Коновалова** Светлана Александровна
426. **Суров** Валерий Иванович
427. **Вострикова** Ольга Петровна
428. **Шапошников** Вячеслав Михайлович
429. **Куруч** Петр Иванович
430. **Терентьев** Георгий Евгеньевич
431. **Некрасов** Владимир Алексеевич
432. **Пугачев** Юрий Сергеевич
433. **Арышев** Владимир Васильевич
434. **Денисова** Галина Васильевна
435. **Бондаренко** Валентин Васильевич
436. **Молчанова** Надежда Алексеевна
437. **Григорьев** Евгений Сергеевич
438. **Попова** Людмила Николаевна
439. **Сапунар** Александр Айзикович
440. **Мельман** Александр Гельмутович
441. **Беседина** Галина Яковлевна
442. **Лопунов** Анатолий Викторович
443. **Шандер** Андрей Иванович
444. **Евсикова** Ирина Борисовна
445. **Бурков** Анатолий Юрьевич
446. **Полещук** Владимир Александрович
447. **Верхотуров** Геннадий Степанович
448. **Райх** Виктор Александрович
449. **Купинская** Галина Андреевна
450. **Приходько** Леонид Терентьевич

Примечание: порядковый номер депутата соответствует номеру избирательного округа.

Городская избирательная комиссия по выборам в Кемеровский городской Совет народных депутатов

СООБЩЕНИЕ

ОБ ИТОГАХ ВЫБОРОВ НАРОДНЫХ СУДЕЙ РАЙОННЫХ НАРОДНЫХ СУДОВ ГОРОДА КЕМЕРОВО 21 ИЮНЯ 1987 ГОДА

Исполнительным комитетом Кемеровского городского Совета народных депутатов получены от исполнительных комитетов районных Советов народных депутатов результаты выборов народных судей в районные народные суды города Кемерово.

В выборах народных судей районных народных судов приняло участие 99,29 процента всех избирателей соответствующих избирательных округов.

За кандидатов в народные судьи голосовало 98,67 процента избирателей, против кандидатов в народные судьи голосовало 1,33 процента избирателей.

По итогам выборов все зарегистрированные кандидаты в народные судьи получили абсолютное большинство голосов избирателей. В районные народные суды избрано 34 народных судьи.

Все избранные народные судьи обладают практическим опытом работы в органах юстиции, суда, прокуратуры, в советских органах и общественных организациях, на производстве.

Состав народных судей обновился на 29 процентов.

Избирательных бюллетеней, признанных недействительными, нет.

Исполнительный комитет Кемеровского городского Совета народных депутатов.

СООБЩЕНИЕ

ОБ ИТОГАХ ВЫБОРОВ НАРОДНЫХ ЗАСЕДАТЕЛЕЙ РАЙОННЫХ НАРОДНЫХ СУДОВ ГОРОДА КЕМЕРОВО

В соответствии с Указом Президиума Верховного Совета РСФСР от 27 февраля 1987 года «О проведении очередных выборов народных заседателей районных (городских) народных судов РСФСР» на территории города Кемерово в апреле—мае 1987 года состоялись выборы народных заседателей районных народных судов города Кемерово.

В соответствии со статьей 60 Закона РСФСР «О выборах районных (городских) народных судов РСФСР» и на основании протоколов собраний по выборам народных заседателей исполнительный комитет Кемеровского городского Совета народных депутатов установил результаты выборов народных заседателей районных народных судов города Кемерово.

Всего в районные народные суды избрано 2380 народных заседателей.

В числе народных заседателей 972 мужчины, или 40,84 проц., 1408 женщин, или 59,16 проц., 935 членов и кандидатов в члены КПСС, или 39,29 проц., 1445 беспартийных, или 60,71 проц. 1291 рабочий, или 54,24 проц., молодежи в возрасте до 30 лет 599, или 25,16 проц., членов ВЛКСМ 216, или 9,08 процента. Состав народных заседателей обновился на 64,54 процента.

Исполнительный комитет Кемеровского городского Совета народных депутатов.

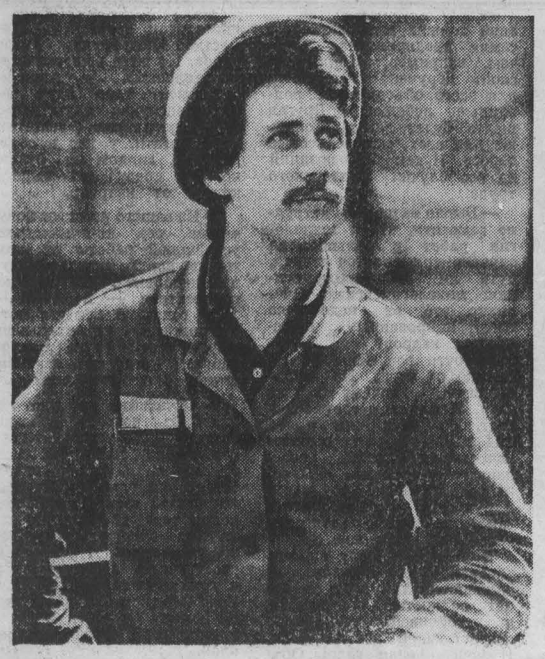

КОЛЛЕКТИВ третьей очереди аммиака производственного объединения «Азот» в первых числах июня этого года освоил проектную мощность нового предприятия. Свой вклад в трудовую победу внес и старший оператор комсомольско-молодежной смены Олег Новоселов.

НА СНИМКАХ: О. Новоселов; центральный пульт управления аммиака-3.

Фото В. Кафо.

продолжение темы

Факел над городом

В. С. Комаров напомнил редакции, что Кемеровский коксохимический завод так и не ответил на критику читателя в предыдущем письме, а затем — на страницах газеты «Кузбасс» (за 20 ноября 1986 г.). Речь шла о том, что не весь коксовый газ утилизуется в котлах ГРЭС.

«Сообщение директора ГРЭС А. В. Бенедиктова и письмо В. С. Комарова внимательно рассмотрены специалистами и руководством завода. За несвоевременность ответа на критику в газете просим извинения.

Сейчас в факеле сжигается лишь излишек коксового газа, образующийся в результате дебаланса между производством и потреблением, **то есть около двух процентов всего количества.** Напомним, что завод выполнил ряд работ, которые уже позволили значительно улучшить степень очистки газа, это облегчает эксплуатацию котлов на ГРЭС. По последнему заключению исследовательского института (от 25 марта 1987 года) показатели качества коксового газа Кемеровского коксохимического завода значительно лучше, чем газа, используемого на других предприятиях. Более стабильно стала забирать газ ГРЭС. Все это позволило сократить сброс его на свечу.

Однако дебаланс сохраняется. В прошлом году завод поручил институту ВНИПИэнергопром изучить возможности повышения эффективности использования коксового газа. После предварительного обследования в декабре 1986 года институт рекомендовал увеличить количество котлов, сжигающих коксовый газ, чтобы обеспечить прием всего избытка и опробовать совместное сжигание газа с углем. Институт продолжает работу.

Сейчас мы готовимся обратиться в центральные органы с обоснованием целесообразности и возможности использовать на ГРЭС избыток коксового газа. Вместе с тем, в соответствии с требованием санитарных и советских органов города, на 1988 год заводу снижен план производства продукции, а это снизит дебаланс и позволит ликвидировать факел над городом.

Л. ШЕЛЯКИН,
директор коксохимического завода.

седьмая сессия Верховного Совета СССР одиннадцатого созыва

ПУТЬ РЕШИТЕЛЬНЫХ ЭКОНОМИЧЕСКИХ ПРЕОБРАЗОВАНИЙ

(Окончание. Начало на 1-й стр.).

В СОВЕТЕ НАЦИОНАЛЬНОСТЕЙ

В 16 часов в зале заседаний палат Верховного Совета СССР началось первое заседание Совета Национальностей.

Аплодисментами встретили депутаты и гости товарищей **Никонова В. П., Чебрикова В. М., Яковлева А. Н., Язова Д. Т., Бирюкову А. П., Добрынина А. Ф.**

По докладу Мандатной комиссии о проверке полномочий вновь избранных депутатов принято соответствующее постановление. Внесены изменения в состав некоторых постоянных комиссий палаты.

Затем в Совете Национальностей начались прения по докладу о перестройке управления народным хозяйством на современном этапе экономического развития страны.

У людей, сказал Председатель Совета Министров Белорусской ССР депутат **Ковалев М. В.**, окрепла уверенность в необратимости начатых перемен, и это сказывается на их отношении к труду, а в конечном счете — на экономических результатах.

Однако, по мнению оратора, с позиций сегодняшних требований этого недостаточно. Хозяйственным процессам пока еще во многом присущ валовой, затратный механизм. Это еще раз убеждает в необходимости радикальных преобразований хозяйственного механизма.

Министр электротехнической промышленности СССР депутат **Анфимов О. Г.** рассказал о том, как в отрасли формируется противозатратный механизм хозяйствования, разрабатываются методы материального стимулирования производства изделий высшего качества. Депутат отметил, что без внедрения разработок ученых сегодня нельзя добиться должного уровня технологии и качества изделий.

Остро и самокритично говорил Председатель Совета Министров Таджикской ССР депутат **Хаев И.** о злободневных проблемах экономики республики. Освоение глубинных резервов, подчеркнул он, идет очень медленно. Труженикам Таджикистана предстоит приложить все силы, чтобы их работа соответствовала современным требованиям.

Одной из важных социально - экономических проблем республики является повышение эффективности использования быстро растущих трудовых ресурсов, сказал первый секретарь ЦК Компартии Туркменистана депутат **Ниязов С. А.** В Туркмении принимаются меры по увеличению занятости населения. Однако эти меры являются явно недостаточными и всех проблем не решат. Оратор предложил союзным министерствам максимально задействовать высвобождаемых производственников на вводимых в строй объектах.

Продавец Таллинского Дома торговли депутат **Снйтан В. Э.** сообщила, что хозрасчетные бригады только одного таллинского объединения общественного питания за короткий срок увеличили на двадцать процентов выпуск продукции, пользующейся повышенным спросом населения. Депутат отметила, что надо смелее ликвидировать излишние звенья управления.

Секретарь ВЦСПС депутат **Турысов К.** с удовлетворением констатировал, что демократизация, охватившая все стороны жизни нашего общества, оказывает благотворное влияние на деятельность советских профсоюзов.

Задача профсоюзов, подчеркнул оратор, быть активными проводниками Закона СССР о государственном предприятии (объединении), всемерно поддерживать и развивать демократические основы и принципы самоуправления предприятиями, способствовать становлению советов трудовых коллективов.

Главный технолог Канакерского алюминиевого завода депутат **Симонян Л. А.** подчеркнул, что министерства должны быть освобождены от вмешательства в дела трудовых коллективов. Их взаимоотношения необходимо перевести на хозрасчетную основу.

С тревогой говорил о создании ряда объединений без учета специфики производства председатель Молдавского республиканского совета профсоюзов депутат **Беремей Г. И.** Он отметил, что при этом предпринимаются попытки скрыть неблагополучие одних за счет успешной работы других. Некоторые союзные министерства уклоняются от решения острых проблем социально - экономического развития трудовых коллективов.

На примере своего города о практических результатах перестройки рассказал первый секретарь Кировобадского горкома Компартии Азербайджана депутат **Багирли Р. А.** По мнению оратора, недостаточно эффективно действуют некоторые союзные министерства.

Депутаты поддержали предложения одобрить документы о перестройке управления народным хозяйством.

На этом заседание Совета Национальностей закончилось.

30 июня сессия Верховного Совета СССР продолжала работу.

(ТАСС).

ПО СТРАНАМ И КОНТИНЕНТАМ

основные темы зарубежной печати

О чем пишут газеты мира

Зарубежная печать продолжает комментировать итоги июньского Пленума ЦК КПСС, подчеркивая масштабность и важность принятых на нем решений. Эти решения, подчеркивают многие органы печати, направлены на радикальную реформу управления экономикой, на мобилизацию всего общества на проведение глубоких преобразований в советском обществе, и они, безусловно, станут важной исторической вехой в совершенствовании и укреплении социализма.

Парижская «Монд» указывает на реализм намечаемых экономических реформ. Ни одна сфера советской экономики не осталась в стороне от радикальных перемен, пишет газета. Другая французская газета, «Матэн», обращает внимание на то, что масштабная экономическая реформа в Советском Союзе получила единодушную поддержку участников Пленума.

Индийская «Декан геральд», излагая заключительное слово Генерального секретаря ЦК КПСС М. С. Горбачева на Пленуме, подчеркивает, что советское общество обновляется.

Венгерская «Непсабадшаг», комментируя итоги завершившейся сессии государственного собрания ВНР, пишет, что сейчас необходимо проявление большей последовательности в осуществлении экономической политики государства, более продуктивной работы, условием чего является вовлечение трудящихся коллективов в принятие решений, а также быстрое реагирование на экономические процессы, должная гибкость.

Французская «Либерасьон», касаясь сессии Европейского совета сообщества на уровне глав государств и правительств, пишет, что встреча будет проходить в обстановке возрастания в странах — членах ЭЭС беспокойства, вызванного финансовыми и политическими трудностями.

Газеты пишут о сохраняющемся напряженном положении в Южной Корее. Продолжающиеся антиправительственные манифестации в южнокорейских городах все больше свидетельствуют о том, что президент Чон Ду Хван, который не намерен менять диктаторские порядки в стране, становится крайне нежелательной фигурой. Он продолжает обещать предоставить больше свобод гражданам своей страны, в то время как полиция разгоняет с помощью гранат со слезоточивым газом группы людей численностью более 20 человек и даже забрасывает гранатами подземные переходы, подчеркивает «Монд».

(ТАСС, 30 июня).

в объективе — Азия

Афганистан

Сто тысяч экспонатов, начиная с каменного века и до наших дней, хранятся в Национальном музее Афганистана, являющемся гордостью афганского народа. Многие экспонаты, представленные в музее, были спасены органами безопасности ДРА в ходе операций против контрреволюционных банд. Враги народной власти намеревались вывезти предметы древнего искусства из страны и сбыть за границей.

НА СНИМКЕ: сотрудник музея мулла Абдул Хабир устанавливает экспонат, возвращенный музею.

Лаос

По-разному звучат названия Меконга, различными эпитетами награждена эта великая азиатская река, к которой со всех сторон тянутся десятки притоков. Но у всех проживающих по ее берегам народов есть общее определение — «мать рек».

НА СНИМКЕ: лаосские рыбаки на Меконге.

Фотохроника ТАСС.

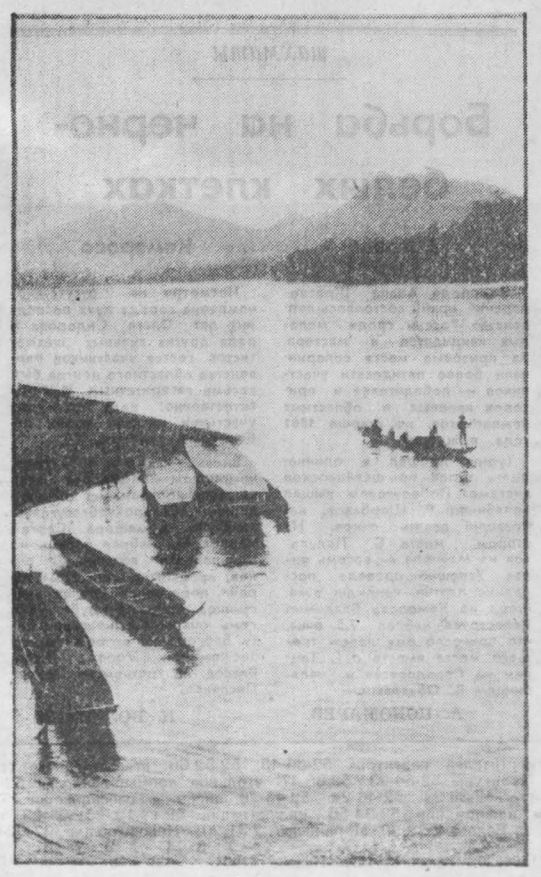

сообщаем подробности

И снова мыльный пузырь

До сих пор кипят страсти за океаном по поводу «козней красных шпионов», проникших якобы в новое здание посольства США в Москве и нашпиговавших его хитроумной аппаратурой. Не обошлось, конечно, без «белокурых обольстительниц», которые заворожили своими чарами морских пехотинцев. Тех самых, которым было доверено охранять здание американского посольства.

Как известно, вся стража была заменена, а двоих парней отдали даже под суд.

И вот, оказывается, что очередной мыльный пузырь шпиономании, которые умело надувает американская пропаганда, лопнул.

Публикуем с некоторым сокращением статью из газеты «Вашингтон пост» от 16 июня с. г.

На протяжении нескольких недель ни министр обороны Каспар Уайнбергер, ни другие высокопоставленные сотрудники администрации не выражали сомнений в том, что действия морских пехотинцев из охраны посольства США в Москве нанесли ущерб безопасности страны.

США нанесен «весьма значительный ущерб», заявил Уайнбергер в интервью «Кейбл ньюс нетуорк» 28 марта, в тот самый день, когда двух морских пехотинцев из охраны посольства обвинили в том, что они впустили агентов советской разведки в здание американского посольства. 16 апреля он выступил с нападками на Советы за проведение «массированной шпионской кампании», в ходе которой им удалось проникнуть в «некоторые наиболее засекреченные помещения в нашем посольстве в Москве».

В прошлую пятницу, после того, как корпус морской пехоты снял наиболее серьезные обвинения, предъявленные второму морскому пехотинцу из охраны посольства, причастному к этому делу, стало ясно, что правительству будет трудно доказать справедливость обвинений, выдвинутых Уайнбергером и другими должностными лицами администрации за несколько недель до этого. Капрал Арнольд Брейси, морской пехотинец, которому были предъявлены обвинения, и его адвокаты сформулировали это просто: проникновений в здание посольства, о которых шла речь, не происходило.

Представитель министерства обороны сообщил вчера, что Уайнбергер продолжает настаивать на добросовестности своего заявления и что ответ на вопрос о том, имели ли место эти проникновения русских, «зависит от того, были ли они зафиксированы».

То, что могло произойти, заявил адвокат подполковник Майкс Пауэлл, «было фантазией», возникшей у сотрудников службы расследований ВМС.

Но что же породило фантазии в духе приключений Джеймса Бонда? «Когда вы видите признание на семи страницах, вам хочется поверить ему»,—сказал Пауэлл, возглавлявший группу адвокатов, представлявших интересы Брейси.

Только после того, как к делу подключились адвокаты защиты, кто-то начал обращать внимание на то, что Брейси неоднократно отказывался от сделанных им заявлений и что в его признаниях не было подписанных им примечаний или изменений, которые должны были вноситься.

Адвокаты сержанта Клейтона Лоунтри, первого морского пехотинца, которому были предъявлены обвинения, выступили с аналогичными претензиями после ареста их подзащитного. Однако поскольку Лоунтри по-прежнему находится в тюрьме и обвиняется в шпионаже на основе его же собственных заявлений, в достоверности его высказываний, возможно, существуют сомнения.

Брейси, которому 21 год, был оправдан по всем предъявленным ему обвинениям. Вчера, выступая в программе «Доброе утро, Америка» телекомпании Эй-би-си, он вновь повторил, что агенты службы расследований ВМС в ходе допросов применяли неподобающие приемы.

Более того, как указали адвокаты Брейси, он не одинок, выступая с подобными заявлениями. Аналогичные заявления сделал не только Лоунтри, но по меньшей мере еще трое других бывших морских пехотинцев из охраны посольства США в Москве.

Как и в случае с Брейси, многие были подвергнуты многочасовым допросам, часто с применением детектора лжи, и им сказали, что единственный выход — подписать требуемое заявление. Эти методы применялись в ходе расследования, которое вела служба по всему миру и в ходе которого было задействовано более 100 агентов, под кодовым названием «кэбин бой».

Проблема с этим расследованием состояла в том, что его целью было незамедлительно оценить масштабы ущерба, нанесенного инцидентом в Москве, не представляя при этом доказательств, которые могли бы быть признаны заслуживающим доверия в суде, заявил один из сотрудников министерства юстиции.

(АПН).

РЕКЛАМА РЕКЛАМА РЕКЛАМА РЕКЛАМА РЕКЛАМА

КИНО * ТЕАТР * ЦИРК * ФИЛАРМОНИЯ

ФИЛАРМОНИЯ. Большой зал. Гастроли народного артиста Грузинской ССР, лауреата Государственной премии СССР, ВАХТАНГА КИКАБИДЗЕ и ансамбля «РЭРО». Начало в 18 час. 30 мин. и 21 час.

БУРЯТСКИЙ ГОСУДАРСТВЕННЫЙ ОРДЕНА ЛЕНИНА АКАДЕМИЧЕСКИЙ ТЕАТР ОПЕРЫ И БАЛЕТА (в помещении театра оперетты). Открытие гастролей. БОРИС ГОДУНОВ. Начало в 19 час. 30 мин.

ДОМ КИНО «МОСКВА». Большой зал. Художественные фильмы из коллекции Госфильмофонда СССР (10, 12, 15, 17, 20). **Малый зал.** Мультипликационный фильм ГУЛЛИВЕР В СТРАНЕ ВЕЛИКАНОВ (10, 12, 14—для детей). Художественные фильмы: БЕГУЩИЙ СМЕЛЬЧАК (16, 18). ЕРМА (19-40, 21-30—детям смотреть не рекомендуется).

«ЮБИЛЕЙНЫЙ». Художественный фильм ЧИНГАЧГУК — БОЛЬШОЙ ЗМЕЙ (9). Художественные фильмы из коллекции Госфильмофонда СССР, две серии (14-30, 18-20); (10-40, 12-30, 21-50).

«КОСМОС». Для детей: киносборник мультфильмов ОТЧАЯННЫЙ КОТ ВАСЬКА (9, 11, 13). КАПИТАНЫ ГОЛУБОЙ ЛАГУНЫ (10, 12, 14, 15-50). Новые цветные художественные фильмы: АРИФМЕТИКА ЛЮБВИ (15, 21-30). КАК СТАТЬ ЗВЕЗДОЙ, две серии (16-30, 18, 19, 20-40).

«ВРЕМЯ». Хроникально - документальный фильм УРОКИ КАТАСТРОФ (10, 13, 18). Художественные фильмы: ГОДЫ ДЕВИЧЬИ (16, 19, 20-40). УСАТЫЙ НЯНЬ (11, 14).

«ОКТЯБРЬ». ЛИЦОМ К ЛИЦУ, две серии (17). РЕШАЮЩИЙ ШАГ, две серии (20).

«ПРОГРЕСС». МУЖЧИНЫ ЕСТЬ МУЖЧИНЫ (10, 14). ЧУЧЕЛО, две серии (11-30, 16). БЕЛЫЕ РОСЫ (18-30, 20, 21-40).

«МЕТАЛЛУРГ». ТРЕМБИТА (16, 18, 20).

«КОМСОМОЛЕЦ». ПРИКЛЮЧЕНИЯ НА МАЛЕНЬКИХ ОСТРОВАХ (15). КИН-ДЗА-ДЗА!, две серии (17, 20).

ДК СТРОИТЕЛЕЙ. АФОНЯ (17, 19, 20-40).

ДК ШАХТЕРОВ. ЧЕЛОВЕК, КОТОРЫЙ БРАЛ ИНТЕРВЬЮ (14, 16, 18-30, 20-30).

ДК имени 50-летия ОКТЯБРЯ. КОНЕЦ АТАМАНА, две серии (16, 21). ЛИЦОМ К ЛИЦУ, две серии (18-30).

ДК КОКСОХИМЗАВОДА. ТАЙНА ЖИТЕЛЕЙ ЛУНЫ (10-30—для детей). ОЧНАЯ СТАВКА (17, 19, 21).

СРЕДНЯЯ ШКОЛА № 75 г. КЕМЕРОВО

4 ИЮЛЯ

ПРОВОДИТ

ВСТРЕЧУ выпускников 1967 года.

Начало в 15 час.

ДЕТСКОМУ КОМБИНАТУ № 200 ИЗДАТЕЛЬСТВА «КУЗБАСС» НА ПОСТОЯННУЮ РАБОТУ ТРЕБУЮТСЯ

воспитатели, дневные няни и сторож.

Тел. 55-28-49.

КЕМЕРОВСКОЕ РЕМОНТНО-СТРОИТЕЛЬНОЕ УПРАВЛЕНИЕ № 1 ТРЕСТА «КУЗБАССРЕМСТРОЙБЫТ»

ПРЕДЛАГАЕТ СЛЕДУЮЩИЕ ВИДЫ УСЛУГ: изготовление и монтаж сборно-щитовых садовых деревянных домиков размером 6×4 и 3×4 метра, изготовление памятников из мраморной крошки. Имеется в наличии металлическая сетка для ограждения кооперативов, приусадебных участков.

Наш адрес: г. Кемерово, ул. Коммунистическая, 59. Тел.: 25-82-22, 25-85-54.

Часы работы с 8 до 19, выходной — воскресенье.

Утерянный студенческий билет № Л-1982-63, выданный Кемеровским государственным университетом в 1982 г. на имя Сердюк Светланы Ивановны, считать недействительным.

Утерянный студенческий билет № 5923, выданный Кузбасским политехническим институтом в 1982 г. на имя Червовой Татьяны Геннадьевны, считать недействительным.

БУРЯТСКИЙ ГОСУДАРСТВЕННЫЙ ОРДЕНА ЛЕНИНА АКАДЕМИЧЕСКИЙ ТЕАТР ОПЕРЫ И БАЛЕТА

В ПОМЕЩЕНИИ ТЕАТРА ОПЕРЕТТЫ КУЗБАССА

СЕГОДНЯ

ОТКРЫТИЕ ГАСТРОЛЕЙ

М. МУСОРГСКИЙ.

«БОРИС ГОДУНОВ»

Ведущие партии исполняют:

Борис Годунов — народный артист СССР, лауреат и дипломант всесоюзных конкурсов, лауреат республиканской премии Бурятской АССР КИМ БАЗАРСАДАЕВ; **Самозванец** — народный артист СССР, лауреат Государственной премии РСФСР, лауреат Всесоюзного конкурса вокалистов имени М. Глинки ДУГАРЖАП ДАШИЕВ; **Марина Мнишек** — народная артистка Бурятской АССР, лауреат и дипломант Всесоюзного и Международного конкурсов ОЛЬГА АЮРОВА.

Главный дирижер — лауреат Государственной премии РСФСР им. М. Глинки ВЛАДИМИР РЫЛОВ.

Опера в трех действиях.

Рязанский областной театр драмы

ГАСТРОЛИ

В ПОМЕЩЕНИИ КЕМЕРОВСКОГО ОРДЕНА «ЗНАК ПОЧЕТА» ОБЛАСТНОГО ДРАМАТИЧЕСКОГО ТЕАТРА ИМЕНИ А. В. ЛУНАЧАРСКОГО

2 ИЮЛЯ

ОТКРЫТИЕ ГАСТРОЛЕЙ

«СЕРГЕЙ ЕСЕНИН»

Драма в двух действиях.

Начало в 19 час.

КЕМЕРОВСКИЙ КОММУНАЛЬНО-СТРОИТЕЛЬНЫЙ ТЕХНИКУМ ОБЪЯВЛЯЕТ ПРИЕМ УЧАЩИХСЯ

на дневное и заочное отделения на 1987/88 учебный год

Техникум готовит специалистов для системы жилищно-коммунального хозяйства.

ДНЕВНОЕ ОТДЕЛЕНИЕ на базе 8 и 10 классов — техническая эксплуатация зданий, водоснабжение, канализация и очистка промышленных и сточных вод, санитарно-технические устройства зданий, газовое хозяйство.

Срок обучения на базе 8 классов 3 года 6 месяцев, 10 классов — 2 года 6 месяцев.

ЗАОЧНОЕ ОТДЕЛЕНИЕ на базе 10 классов — газовое хозяйство, санитарно-технические устройства зданий, водоснабжение, канализация и очистка промышленных и сточных вод.

Срок обучения 3 года 7 месяцев.

Прием заявлений на дневное отделение на базе 8 классов по 31 июля, 10 классов — по 14 августа.

Прием заявлений на заочное отделение по 10 августа.

К заявлению о приеме прилагаются следующие документы: свидетельство об окончании 8 классов или аттестат о среднем образовании (в подлиннике), медицинская справка (форма 086/у), выписка из трудовой книжки (предъявляется поступающими стаж практической работы, а также поступающими на заочное отделение), направление от предприятия представляется командированными на обучение предприятиями, пять фотокарточек размером 3×4 см. Свидетельство о рождении или паспорт предъявляются лично.

Вступительные экзамены проводятся на дневное отделение с 1 по 20 августа, заочное — с 10 по 20 августа.

Поступающие сдают экзамены на базе 8 классов по русскому языку (диктант), математике (устно); 10 классов — по русскому языку и литературе (сочинение), математике (устно).

Учащиеся, окончившие школу с оценками «4» и «5», на все специальности принимаются без экзаменов.

Приемная комиссия работает с 9 до 17, в субботу — с 9 до 15 часов.

Адрес: 650028, г. Кемерово, ул. Тухачевского, 23а, приемная комиссия, телефон 55-33-39. Проезд автобусами № 101, 126 до остановки «Садовая», трамваями № 1, 6 до остановки «Ул. Тухачевского».

ТКАНИ

УВАЖАЕМЫЕ ПОКУПАТЕЛИ!

КЕМЕРОВСКОЕ ОБЛАСТНОЕ ОБЪЕДИНЕНИЕ «РОСТЕКСТИЛЬТОРГА» СОВМЕСТНО С ФИЛИАЛОМ КЕМЕРОВСКОГО УНИВЕРМАГА «ТОВАРЫ С МАРКОЙ КУЗБАССА»

ПРОВОДИТ

РАСШИРЕННУЮ ПРОДАЖУ ХЛОПЧАТОБУМАЖНЫХ ТКАНЕЙ ЛЕТНЕГО АССОРТИМЕНТА

Летом мы стремимся одеваться разнообразно, нарядно, индивидуально. Такую возможность представляют хлопчатобумажные ткани — модные, легкие, гигроскопичные, обладающие хорошими гигиеническими свойствами. Из них можно сшить красивые платья, костюмы, юбки, сарафаны, одежду спортивного и романтического силуэта.

В дни расширенной продажи вам предложат богатый выбор хлопчатобумажных тканей: бязи, мадаполамы, простынное полотно, более 50 видов сатинов, платьевых и платьево-костюмных тканей всевозможных рисунков и расцветок от 1 руб. 70 коп. до 3 руб. 70 коп. за метр. Свыше 40 видов ивановских ситцев (набивных и гладкокрашеных) от 90 коп. до 1 руб. 55 коп. за метр.

В магазине широкий выбор шелковых тканей.

ПРИГЛАШАЕМ ЗА ПОКУПКАМИ!

Адрес магазина: пр. Ленина, 85.

Тел. «Ростекстильторга» 28-80-00.

Кемеровоторгреклама.

ПЛАНИРОВАТЬ БУДУЩЕЕ —

значит заботиться заранее. Если вы хотите приобщить ребенка к музыке, предлагаем взять напрокат на любой срок пианино «Ода» или «Кузбасс».

Не воспользоваться возможностью сейчас — упустить потом!

Обращаться: ул. 50 лет Октября, 14; тел. 23-42-72.

Реклама службы быта.

БЮРО ПО ТРУДОУСТРОЙСТВУ НАСЕЛЕНИЯ

ПРИГЛАШАЕТ

НА ПОСТОЯННУЮ РАБОТУ В ПРОИЗВОДСТВЕННО-ТЕХНИЧЕСКОЕ УПРАВЛЕНИЕ СВЯЗИ сортировщиков почтовых отправлений и произведений печати, операторов связи, почтальонов по сопровождению и обмену почты, электромехаников, уборщиков производственных помещений, на летний период уборщика в пионерский лагерь.

Выплачиваются ежемесячная премия до 40 проц., вознаграждение по итогам работы за год.

Обращаться: г. Кемерово, ул. Трудовая, 4; проспект Ленина, 145а.

НА ЗАВОД МИНИСТЕРСТВА СТРОИТЕЛЬНОГО, ДОРОЖНОГО И КОММУНАЛЬНОГО МАШИНОСТРОЕНИЯ — шлифовщиков, токарей, фрезеровщиков, машинистов электромостовых кранов, мастера, технологов, конструкторов, зам. главного технолога, зам. главного конструктора, главного конструктора, начальника финансового отдела, бухгалтеров.

Обеспечение жильем в течение трех лет, имеются детские учреждения, пионерлагерь, турбаза, доставка на работу и с работы служебным автотранспортом.

Обращаться: г. Кемерово, ул. Трудовая, 4; ул. Севастопольская, 6; проспект Ленина, 145а.

кино

Московский фестиваль в Кузбассе

Как известно, 6 июля в Москве открывается XV Международный кинофестиваль, в программе которого будут представлены фильмы крупнейших современных мастеров. Девиз фестиваля «За гуманизм киноискусства, за мир и дружбу между народами» находит отклик на всех земных континентах. Для участия в нынешнем Московском кинофестивале подали заявки около ста стран и пять международных организаций. Гостями кинофорума станут выдающиеся режиссеры, артисты, сценаристы.

Среди нововведений проведения XV фестиваля (а их немало) есть и такое, которое наверняка привлечет внимание кузбассовцев. Дело в том, что по решению фестивального оргкомитета и Госкино СССР во время конкурсного просмотра фильмов в Москве в ряде областей страны пройдет показ внеконкурсной программы оригинальных вариантов зарубежных художественных фильмов.

Нужно, наверное, пояснить, что значит «оригинальные варианты». В кинотеатрах нашей области с 6 июля по 9 августа зарубежные ленты внеконкурсной программы фестиваля будут показаны без каких-либо купюр, именно в том виде, в каком они привезены создателями в Москву. Сопровождаться каждый сеанс будет дикторским переводом текста.

Итак, параллельно с XV Московским международным фестивалем кинофорум приходит на экраны Кузбасса. На просмотр фестивальных фильмов зрителей приглашают: в Кемерове — Дом кино «Москва» и кинотеатр «Юбилейный»; в Новокузнецке — кинотеатры «Сибирь» и «Коммунар»; в Киселевске — кинотеатры «Россия» и «Искра»; в Прокопьевске — кинотеатры «Орбита» и им. Островского; в Междуреченске — кинотеатр «Кузбасс»; в Осинниках—кинотеатр «Спартак», в Юрге—кинотеатр «Эра». Какие же фестивальные фильмы предстоит увидеть зрителям земли Кузнецкой?

Широко известно в киномире имя итальянского режиссера Дамиано Дамиани. Такие его фильмы, как «День совы» (в советском прокате— «Сова появляется днем»), «Предупреждение» (в советском прокате — «Следствие с риском для жизни»), сыскали признание зрителей нашей страны, а лента «Признание комиссара полиции прокурору республики» был присужден главный приз Московского международного фестиваля-71. И вот встреча с новой работой мастера. Из Нью-Йорка прибыл в Италию безжалостный циничный гангстер, профессиональный убийца... Такова завязка фильма «Связь через пиццерию» — работы Дамиани, с которой познакомятся в эти дни наши зрители.

Едва ли стоит подробно представлять зрителям Раджа Капура. Актер, режиссер, продюсер, сценарист, чьи кинокартины принесли заслуженную славу индийскому кинематографу. Во время Московского фестиваля на экраны Кузбасса выходит его фильм «Ганг, твои воды замутились».

«Берег левый, берег правый» (Франция, режиссер Ф. Лабро, в главных ролях Жерар Депардье и Натали Вей); «Приходите на мой именины» (Венгрия, режиссер З. Фабри), «Разговор» (США, режиссер Ф. Коппола); «Любовь из пассажа» (Чехословакия, режиссер Я. Соукуп)— вот далеко не полный перечень фильмов кузбасской афиши XV Московского.

Рассказывает начальник областного управления кинофикации Л. А. Строганов:

— Обычно в Москве во время Международного кинофестиваля, точнее, намного раньше — с появлением первых его афиш, тысячи людей задаются вопросом: «Как попасть на просмотр, где достать билет?». Для многих поклонников кино этот вопрос часто оставался без ответа. И потом, даже спустя годы, мы только из прессы узнавали о работах зарубежных кинематографистов, представленных на фестивальном экране.

Как видим, перемены, происходящие в жизни нашего кинематографа, коснулись и программы фестиваля. Впервые кузбассовцы одновременно с немногими «счастливчиками», попавшими в кинозалы столицы, могут познакомиться с лентами, привезенными на фестиваль. К тому же есть надежда, что и конкурсные фильмы, и фильмы — лауреаты призов XV Московского международного кинофестиваля мы увидим в ближайшем будущем.

Итак, 6 июля Московский международный кинофестиваль приходит на землю Кузнецкую.

Л. ИЛЬИН.

КОЛЛЕКТИВ детской музыкальной школы № 24 г. Междуреченска недавно отметил свое тридцатилетие. За это время начальное музыкальное образование здесь получили 1250 ребят. Многие из них учились музыке и дальше, а окончив музыкальное училище или институт, вернулись в родную для них школу. Более половины преподавателей — бывшие выпускники школы.

Лариса Васильевна Ельчищева (на снимке) — одна из них. Окончив Абаканское музыкальное училище, вот уже третий год она преподает в школе по классу фортепиано. А недавно Ларису Васильевну приняли кандидатом в члены КПСС.

Фото А. Блотницкого.

г. Междуреченск.

юридическая консультация

ОТОЗВАЛИ ИЗ ОТПУСКА

«Я работаю дворником в объединении «Химпром». Нахожусь в отпуске, но администрация требует выполнять работу, а в случае отказа — подать заявление об увольнении».

А. АКИМОВА.

г. Кемерово.

Требование выполнять работу во время отпуска является отзывом из отпуска. Разрешается это, причем как исключение, только с согласия работника. Его дело согласиться или нет на предложение администрации. Но отказ не будет нарушением трудовой дисциплины и тем более основанием для увольнения.

Отзывая работника с его согласия из отпуска, администрация должна издать приказ. В нем указывается срок предоставления неиспользованной части отпуска. Из заработной платы работника производится удержание отпускных пропорционально неиспользованной части отпуска. В последующем отпускные начисляются заново.

Администрация не вправе требовать от работника подачи заявления об увольнении независимо от причин. Увольнение на основании заявления, которое подано под воздействием администрации или в связи с созданием условий, вынудивших подать заявление, противоречит закону. Работник в таком случае восстанавливается на работе.

В. СТЕПАНОВ,

заведующий юридической консультацией облсовпрофа.

дорога: пешеход, транспорт

КУДА ХОЧУ, ТУДА И ВОРОЧУ

Закончился рабочий день водителя. По дороге в гараж подъехал он, скажем, к булочной, купил хлеба, помчал дальше. Поставил машину, пошел домой. И никто его за такой «заезд в магазин» наказывать не намерен. Никто и не думает этот десяток минут считать «использованием государственного автомобиля в личных целях».

Но припомним: случалось ли нам видеть неподалеку от «хвоста» к дверям магазина, торгующего вином, автомобили с совсем не личными госномерами? Наверное, случалось, причем не только юркие «Москвичи» или элегантные «Волги», но и автобусы, и тяжеловесные самосвалы. А в летний день на берегу реки или лесной опушке?..

«Уж сколько раз твердили миру»... — невольно вспоминаются в связи с этим слова великого баснописца. И ведь действительно твердили и твердят бесчетное количество раз: нельзя на государственных автомобилях ездить по собственной воле куда угодно и сколько угодно. Ан нет, увещевания не помогают.

В обычный июньский день госавтоинспекцией проведен рейд. Цель—выявление водителей, использующих государственный транспорт в личных целях. Задержаны десятки шоферов. Послушаем их самих:

«Я, Абжорин Юрий Петрович, водитель кемеровского объединения «Зооветснаб», на автомобиле УАЗ-469, госномер 79-96 КЕА обслуживал директора объединения Тухватулина А. Н. В седьмом часу вечера отвез его домой в район «Шалготарьян». Потом заехал к другу Ложкину Сергею на ул. Гагарина, забрал его, и мы поехали в Елыкаево. Часа два мы были у родственников Сергея, садили картошку. Когда возвратились в Кемерово, нас остановили сотрудники ГАИ (в 23 час. 10 мин.). Оплату за использование автомобиля мы не производили, разрешение никто не давал».

Вот так, коротко и просто. Четыре с лишним часа где-то пропадала государственная машина, сжигая государственный бензин, техника амортизировалась. И все в порядке вещей? Кажется, всем давно ясен существующий порядок. Можно по необходимости получить разрешение, оплатить не столь большую сумму за амортизацию автомашины и горючее. Но многим такая «процедура» почему-то кажется обременительной.

Принцип «государство у нас богатое — не обеднеет» до сих пор еще не изжил себя. Вот и мчатся по дорогам области машины «по личному делу» и просто так, без всякого дела: мол, куда хочу, туда и ворочу.

Вот, к примеру, как объясняет свою никем не запланированную поездку водитель самосвала, принадлежащего АТП объединения «Кемеровоавтодор», Владимир Иванович Кувыкин:

«Работал я с 7 час. 40 мин. до 16 час. в СМУ управления хлебопекарной промышленности, вывозил бетон. В 16-00 освободился и поехал в гараж, что по улице Зейской. По дороге встретил знакомых девушек, обеих зовут Светами. Фамилий их не знаю, где живут тоже не знаю. Они сказали, что у них есть бутылка водки, и предложили мне поехать в лес, чтобы ее распить. Я согласился. Приехали мы с ними в лес, примерно в 5 км от Промышленовской трассы в сторону каменного карьера. Когда приехали, девушки достали бутылку и выпили граммов по 100. В это время подъехали работники ГАИ. Самовольно я использовал автомобиль в течение трех часов, оплата за использование не проводилась».

Опять все просто. Захотели две Светы выпить на лоне природы — к их услугам самосвал, ведомый Кувыкиным. Неужели взрослый человек, водитель со стажем, даже не задумался, что своим поступком нарушает закон, наконец, приносит ущерб государству?

Другие задумываются, и все-таки, отлично понимая, на что идут, не гнушаясь элементарной подделкой документов, решительно сворачивают в сторону от установленного маршрута. Так поступил водитель автоколонны № 1241 Сергей Николаевич Киселев, который в своем объяснении пишет:

«Я отработал смену на ЗМК. Приехал домой, загрузился досками, повез их на дачу в Денисово. Выписал путевой лист сам. Оплата за машину была выписана пятым месяцем. Я переправил на шестой. Начальник машину мне брать не разрешал. Я сам отработал пораньше и поехал. Заявление на машину КамАЗ выписал сам, подписал сам».

Перешел на «самообслуживание», и дело с концом. Что еще удивительного во всех этих историях? Как правило, в гаражах автохозяйств никто не хватится куда-то запропастившейся машины, никому будто и нет дела, по каким дорогам, с какой целью колесит государственный транспорт.

Шел рейд. Полнились документами папки инспекторов ГАИ. На ЗИЛе отправился за пивом водитель той же автоколонны № 1241 В. А. Воронцов, за ликером на «Волге» примчался к магазину водитель «Кемеровоспецстроя» В. А. Пучков; полтора часа потратил на доставку собственной жены в ЖЭК водитель А. Ф. Проскурин, работающий на Южной автобазе; прихватив двух товарищей, собственноручно выписав путевой лист и расписавшись за механика, шофер Кемеровского райисполкома Р. А. Бариев пригнал к магазину УАЗ. Его покупка — две бутылки водки.

Список «самостоятельных» водителей, задержанных во время рейда, к сожалению, можно еще продолжить. О каждом случае сообщено по месту работы, будут приняты соответствующие меры.

На собственном опыте эти товарищи теперь усвоят статью 125 Кодекса РСФСР «Об административных правонарушениях». К сведению тех, кто использует или только собирается использовать государственный транспорт не по прямому назначению, нелишне сообщить: эта статья предусматривает для водителей, использующих в личных целях государственные транспортные средства, машины либо механизмы, наказание штрафом до 100 рублей, водительских прав сроком до года.

К слову, за те же правонарушения должностные лица наказываются штрафом до 200 рублей.

Не станем скрывать и то, что рейды госавтоинспекции на улицах и дорогах Кузбасса будут проводиться регулярно.

С. ФИЛИПЧЕНКО,

начальник отделения управления ГАИ УВД облисполкома.

И. ЛЯХОВ,

спец. корр. «Кузбасса».

телетайп ТАСС

МОСКВА, 30. Выпущена почтовая марка, посвященная 400-летию одного из старейших городов страны — Тобольску. Сейчас это крупный промышленный и культурный центр Сибири. На почтовой миниатюре изображены памятник основателю города — Ермаку, фрагмент земельного герба Тобольска, а также композиция архитектурных памятников и промышленных предприятий города-юбиляра.

ЛИПЕЦК, 30. Домны и лебедки мирно соседствуют в «парке дружбы», созданном на Новолипецком металлургическом комбинате молодыми специалистами из разных стран, которые налаживают здесь оборудование. В центре предприятия где когда-то размещались старые трубопроводы, теперь плещется рукотворное озеро, у которого растят потомство более 500 животных и птиц — представители всех континентов земли. Этот заповедник служит не только памятником сотрудничеству, но и лучшим подтверждением экологической чистоты современного металлургического производства.

МИНСК, 30. «Руины стреляют» — так называется новый экскурсионный маршрут, открытый в Минске к 43-летию освобождения Белоруссии от фашистских захватчиков. Одними из первых по нему прошли молодые рабочие и специалисты автомобильного завода, комбината силикатных изделий, других предприятий и организаций столицы республики.

НОВОСИБИРСК, 30. С шедеврами западноевропейских мастеров кисти знакомит сибиряков Музей изобразительных искусств имени А. С. Пушкина. Свыше восьмидесяти произведений из его собраний представлено на выставке, открывшейся в областной картинной галерее. В экспозиции работы Рембрандта, Матиссa, Пикассо, других авторов. Труженики края уже познакомились с коллекциями из фондов Эрмитажа, Третьяковки, Русского музея.

ТАШКЕНТ, 30. Самую большую за всю историю раскопок в Средней Азии коллекцию бронзовых изделий обнаружили археологи узбекского НИИ искусствознания имени Хамзы. На территории городища Будрач, возникшего почти две тысячи лет назад, они нашли около трехсот предметов. Среди них — кувшины, светильники, массивные ступки и котлы, изготовленные в X—XI веках.

футбол

Завтрашний день команд мастеров

В эти дни в Кемерово съезжаются сильнейшие юниорские команды страны. По решению Федерации футбола СССР здесь состоится зональный турнир Всесоюзного первенства команд футбольных школ и групп подготовки клубов высшей и первой лиг. Пройдет он со 2 по 9 июля. Эти состязания являются смотром резерва отечественного футбола.

Борьбу за выход в финал в Кемерове будут вести: СДЮСШОР (Москва), «Металлист» (Харьков), «Даугава» (Рига), «Смена» (Ленинград), «Памир» (Душанбе), «Кузбасс» (Кемерово).

Защищать спортивную честь нашей области доверено воспитанникам специализированной футбольной школы спортклуба «Азот», тренер — Виктор Иванович Шель. В коротком интервью он сказал:

— К сожалению, непосредственно готовиться к этому турниру мы начали поздно. Большинство моих воспитанников — это десятиклассники школы № 62. Месяц у них ушел на подготовку и сдачу выпускных экзаменов. Сейчас срочно наверстываем упущенное. Непредвиденные обстоятельства заставляют нас искать (а помогает мне тренер Юрий Германович Наговицын) оптимальный состав команды. Дело в том, что выбыли из строя наши ведущие форварды. Андрей Червов получил тяжелую травму, а Андрей Шлик перенес операцию. Это сразу же снизило нашу ударную силу. Именно из-за этого мы, в общем-то, хорошо проведя основную часть Всероссийского зонального турнира «Осень—весна», смазали концовку. Конечно, это непредвиденные обстоятельства. Но я надеюсь на бойцовские качества своих воспитанников, которые смогут достойно играть с командами, в которых есть игроки, успевшие выступить в дублирующих и основных составах команд мастеров и даже в международных матчах.

Для любителей футбола сообщаем календарь игр:

2 июля. СДЮСШОР (Москва) — «Даугава», «Металлист» — «Смена», «Кузбасс» — «Памир».

3 июля. «Металлист» — «Кузбасс», «Смена» — СДЮСШОР, «Даугава» — «Памир».

5 июля. «Смена» — «Кузбасс», «Даугава» — «Металлист», СДЮСШОР — «Памир».

7 июля. «Памир» — «Металлист», «Смена» — «Даугава», «Кузбасс»—СДЮСШОР.

9 июля. СДЮСШОР — «Металлист», «Памир» — «Смена», «Кузбасс» — «Даугава».

Л. ПОПОВ.

Хозяева забуксовали

Кемерово. Стадион «Химик». 29 июня.

«Кузбасс» — «Локомотив» (Москва) — 0:1 (0:0).

Судьи: Ю. Сергиенко (Харьков), П. Кобичик (Черновцы), С. Наджафалиев (Ташкент).

«Кузбасс»: Галиев, Харитонов, Михневич, Фомичев (Салов, 77), Колчин, Пимушин, Землин, Соловьев, Антонов, Бологов, Пыжов (Рогалевский, 69).

«Локомотив»: Ширяев, Головня, Горлукович, Макаров, Калайчев, Милешкин, Атаулин, Абрамзон (Калашников, 85), Гаврилов (Илялетдинов, 90), Коняев, Дозморов (Горьков, 61).

Гол: Макаров (75).

Матч медленно катился к нулевой ничьей, если бы не резкая вспышка активности гостей в заключительные четверть часа. Дважды подряд подавали угловые железнодорожники. Первый из них завершился ударом Калайчева почти в упор но Галиев все-таки успел среагировать и отправить мяч за линию ворот. Но вот второй... Защитники «Кузбасса» упустили из виду Макарова, и тот, никем не прикрытый, без помех послал мяч в верхний угол — 0:1.

Попытки хозяев отыграться, привычно нервозные в таких случаях, оказались запоздалыми. Хотя возможности были.

Если у железнодорожников атака за счет активности Коняева, Горлуковича, Атаулина еще как-то просматривалась на правом фланге, то о кемеровчанах этого не скажешь. Попытки атаковать, конечно, были, но слишком уж неубедительными. И это тревожно. Не говоря уж о реализации голевых ситуаций. Их и так было немного у хозяев в этой встрече. Большего не позволили москвичи. Недаром у них второй после «Черноморца» показатель пропущенных мячей. И все же... Ну поспей на исходе первого тайма Пыжов к передаче, выводившей его один на один с голкипером «Локомотива», и, возможно, сложилось бы все иначе. Увы, впрочем то же самое должны бы испытать и гости, когда во второй половине матча Колчин головой выбил мяч, летевший в ворота после удара Горлуковича...

Конечно, досадно, что матч, ожидавшийся с немалым интересом, получился в итоге малопривлекательным, скучноватым. Однако вызывает беспокойство и другое — судейство. Еще свежи в памяти события, происшедшие в игре со СКА «Карпаты», следствием чего стала дисквалификация до конца сезона вратаря «Кузбасса» Крюкова и на пять матчей — защитника Романюка. Но и в отчетной встрече арбитру в поле недоставало твердости и решительности в действиях.

О. КУРОЧКИН.

Результаты других матчей чемпионата страны по футболу (первая лига), состоявшихся 29 июня: «Памир» — «Крылья Советов» — 1:0, «Пахтакор» — «Геолог» — 2:0, СКА (Ростов-на-Дону) — «Черноморец» — 0:1, «Заря» — СКА «Карпаты» — 2:1, «Котайк»— «Шинник» — 2:0, «Спартак»— «Даугава» — 0:0, «Торпедо» (Кутаиси) — «Динамо» (Ставрополь) — 1:1, «Динамо» (Батуми) — «Ростсельмаш» — 4:0, «Факел» — «Металлург» — 1:1, «Ротор» — «Колос» — 2:0.

(ТАСС).

шахматы

Борьба на черно-белых клетках

Анапа

В городе Анапе (Краснодарский край) состоялось первенство России среди молодых кандидатов в мастера. За призовые места соперничали более пятидесяти участников — победителей и призеров краевых и областных чемпионатов, не старше 1961 года рождения.

Турнир прошел в одиннадцать туров по швейцарской системе. Победителем вышел челябинец Р. Щербаков, набравший девять очков. Из второго месте С. Полуляхов из Майкопа — восемь очков. Успешно проведя последние партии, кандидат в мастера из Кемерова Владимир Невоструев набрал 7,5 очка, что принесло ему дележ третьего места вместе с Г. Тоцким из Свердловска и челябинцем В. Обуховым.

А. ПОНОМАРЕВ.

Кемерово

Несмотря на отсутствие чемпиона города двух последних лет Олега Сидорова и ряда других сильных шахматистов, состав участников первенства областного центра был весьма авторитетным. И это естественно: ведь почти все участники прошли через отборочные турниры.

Вновь, как и в 1983 году, чемпионом Кемерова стал инженер-программист объединения «Северокузбассуголь», кандидат в мастера Сергей Чернов. Он набрал восемь из одиннадцати возможных очков, не испытав при этом горечи поражений. Группа участников достигла рубежа в семь очков. По коэффициенту Бергера на втором месте экс-чемпион города Игорь Власов, на третьем — Эрнест Писляков.

И. ВОЛЧИХИН.

ТВ Р

1 июля

I ПРОГРАММА

Передачи ЦТ.

7.00 Утренняя зарядка. Мультфильм. Музыка.
7.30 «Время».
8.15 Мультфильмы.
8.45 Играет уральское трио баянистов
9.10 «Миф». Художественный телефильм. 1-я серия.
10.15—10.25 Новости.

Перерыв до 16.00

16.00 Новости
16.15 «Белый слон».
17.40 «...До шестнадцати старше».
18.25 «Главная библиотека страны».
18.45 «Сегодня в мире».
19.00 Говорят депутаты Верховного Совета СССР.
19.15 «Наука и жизнь». Поиски стабильности. Передача 2-я.
19.45 «На голубых дорогах».
19.55 «Миф». Художественный телефильм. 2-я серия.
21.00 «Время».
21.35 Мастера исполнительского искусства. Рудольф Керер
22.30 Футбол. Чемпионат СССР. ЦСКА—«Спартак». В перерыве (23.15) — «Сегодня в мире».
00.15—01.00 Теннис. Уимблдонский турнир.

II ПРОГРАММА

Передачи ЦТ.

6.00 Утренняя гимнастика.
6.20 Документальные фильмы.
6.55 «Веселые старты»
9.30 «Клуб путешественников».
10.30 «Преодоление». Художественный фильм.
11.50 «Шахматная школа».
12.20 Р. Бреэдбери. Страницы жизни и творчества.
13.05 «Приключения капитана Врунгеля». Мультфильм. 7—9-я серии
13.35 Немецкий язык.
14.05 Фильм—детям. «Капитаны».
15.10 Новости.
15.20 Романсы русских композиторов.
15.40—16.05 «СЭВ: новая программа».

Перерыв до 18.00.

КЕМЕРОВО

18.00 Новости Кузбасса.
18.05 «Мелодии красок». «Немеркнущее сияние красок». Документальные телефильмы.
18.40 «Агитбригада зовет вперед».
19.15 «Литературные вечера». Праздник писателей Кузбасса. Передача 1-я.

Передачи ЦТ.

20.00 «Спокойной ночи, малыши!»

КЕМЕРОВО.

20.15 Мультфильм.
20.30 «Кузбасс. День за днем».

Передачи ЦТ.

21.00 «Время»
21.35—00.20 «Юрмала-87». II Всесоюзный телеконкурс молодых исполнителей советской эстрадной песни. 1-й тур.

III ПРОГРАММА

Передачи ЦТ.

16.00 Новости.
18.15 Выступает академический хор «Искра» Дворца культуры завода им. Владимира Ильича.
18.30 «Путешествие за «Исповедью». Премьера документального телефильма.
19.05 Играет заслуженный артист РСФСР Б. Юрист (баян)
19.30 «Для всех и для каждого».
20.00 «Спокойной ночи, малыши!».
20.15 Теннис. Уимблдонский турнир.
21.00—21.35 «Время».

6.40 Программа передач. Погода. 6.43 Новости Кузбасса. Погода. 7.30 Новости Кузбасса. 7.40 Из цикла «Трезвость — норма жизни». Репортаж из Новокузнецка. 7.58, 8.25 Погода. 8.27 Обзор газеты «Кузбасс». 8.32 Инструментальные пьесы. 8.40 «Техвестник» ЦНТИ Кузбасса. 8.45 Объявления (по горсети). 11.15 «Труженикам села». Концерт. 18.20 Из цикла «Трезвость — норма жизни» (повторно). 18.40 Новости Кузбасса. Погода. Программа передач на 2 июля. Стереовещание: 19.10 Венсан Д. Энди. «Картины путешествий». Пьесы для оркестра. 19.28 Поют Кл. Георгиади и К. Готт. 20.11 Инструментальная музыка.

отзовитесь!

Сорок лет я разыскиваю совет ветеранов своей 30-й кавалерийской дивизии и, наконец, в 1985 году смог принять участие во встрече однополчан в Днепропетровске. Но, возможно, в Кузбассе есть и еще ветераны 4-го гвардейского казачьего Кубанского кавалерийского корпуса (входили в него также 9-я и 10-я гвардейские дивизии), не имеющие связи с однополчанами. У меня есть адреса советов ветеранов всех трех дивизий. Буду рад, если ветераны 4-го корпуса напишут мне по адресу: 652270, Кемеровская обл., Тяжинский р-н, пос. Итатский, ул. Ленина, 80-2. Глобину Павлу Андреевичу.

тираж «Спортлото»

Результаты 26-го тиража лотереи «Спортлото» «6 из 45» и «5 из 36», состоявшегося 28 июня 1987 года.

«6 из 45»: 3 (бобслей), 10 (водное поло), 27 (стрельба из лука), 37 (акробатика), 41 (настольный теннис), 43 (туризм).

«5 из 36»: 2 (биатлон), 18 (легкая атлетика), 28 (стрельба пулевая), 29 (стрельба стендовая), 35 (хоккей с шайбой).

(ТАСС).

погода

Гидрометбюро сообщает:

1 июля по области днем будет переменная облачность, местами небольшие дожди, грозы. Ветер северо-западный 9—14 метров в секунду. Температура 20—25 градусов тепла. Давление и влажность существенно не изменятся.

Вторая страница сегодняшнего номера — сменная.

Редактор А. В. ТРУТНЕВ.

Газета выходит 300 раз в год. Тираж 260 тыс. экз. Объем 2 п. л.

Адрес редакции: 650630, ГСП, г. Кемерово, проспект Октябрьский, 28. Телефоны: приемной редактора 52-32-74, заместителей редактора 52-36-45, 52-52-66, ответственного секретаря 52-33-59, отделов: партийной жизни 52-55-47, 52-66-22, пропаганды 52-53-23, 52-64-88, Советов народных депутатов 52-62-33, 52-63-22, культуры 52-54-23, 52-65-47, угольной промышленности 52-35-66, 52-51-23, 52-42-01, промышленности и транспорта 52-39-34, 52-50-45, 52-44-23, сельского хозяйства 52-37-33, 52-49-78, строительного 52-38-23, 52-46-22, 52-45-29, писем и рабселькоров 52-05-22, 52-06-01, 52-08-29, 52-07-45, 52-03-22, информации и спорта 52-47-45, 52-48-65, еженедельника «Панорама» 52-18-78, прием информации 52-34-56, иллюстрации 52-14-12, 52-25-23, общественной приемной 52-12-10, директора издательства 52-79-10, объявлений 52-69-33, бухгалтерии 52-70-10. Собственные корреспонденты: в Белове 2-22-36, Мариинске 2-31-20, Новокузнецке 47-02-04, Осинниках 2-35-64, Прокопьевске 3-30-35, Ленинске-Кузнецком 2-66-06.

Газета отпечатана высоким способом в типографии издательства «Кузбасс», 650630, г. Кемерово, пр. Октябрьский, 28. ОП 06320. Заказ № 152. Индекс 51901.

1 2 3 4 5 6 7 8