Научная библиотека
Газетно-журнальный
фонд

Граждане Советского Союза! Активно участвуйте в социалистическом самоуправлении! Больше творческой инициативы, выше роль трудового коллектива!
(Из Призывов ЦК КПСС)

Пролетарии всех стран, соединяйтесь!

КУЗБАСС

Орган Кемеровского обкома КПСС и областного Совета народных депутатов

Газета издается с 7 января 1922 года
№ 97 (18827).
ЧЕТВЕРГ, 24 АПРЕЛЯ 1986 года
Цена 3 коп.

В НОМЕРЕ

- Перестройка: экономия, качество, управление. 1, 2 стр.
- Инициатива механизатора совхоза «Мазуровский». 1 стр.
- Праздник киноискусства.
- Конкурс «Авто-86». 4 стр.

ЭНЕРГИЯ УМА И СЕРДЦА

Исторический опыт учит: никогда великие цели не достигались легко. Чем выше и значительнее цель, тем круче и труднее путь к ней, тем больше массового героизма и самоотверженности требуется для их преодоления.

Ускорение... Чтобы вывести на околоземную орбиту космический аппарат, до необходимой скорости его разгоняет ракета мощностью в десять миллионов лошадиных сил. Трудно даже мысленно представить, какую великую массу энергии потребуется затратить, чтобы за 15 предстоящих лет сделать столько же, сколько сделано почти за 70 лет Советской власти.

Такая энергия будет накапливаться изо дня в день, из месяца в месяц. Как сказал М. С. Горбачев на встрече с трудящимися г. Тольятти, у нас нет какой-то волшебной палочки, по мановению которой немедленно появятся необходимые машины, оборудование, приборы. Многое предстоит еще сконструировать и изготовить. Страна только приступила к реконструкции важнейших отраслей народного хозяйства. Это, безусловно, будет сделано, но нужно время.

Что же в этих условиях должно уже сейчас, сегодня обеспечить реальное ускорение! Прежде всего следует максимально использовать имеющиеся резервы, в том числе и в первую очередь творческий труд, инициативу, высокую организованность и дисциплину, работать с полной отдачей на любом участке народного хозяйства рабочему и крестьянину, инженеру, ученому, партийному, советскому, хозяйственному руководителю — всем без исключения. И большинство советских людей хорошо это понимает.

Первым серьезным испытанием и конкретным ответом трудовых коллективов на решения съезда станет выполнение плана 1986 года. Как показали итоги первого квартала, в целом год начался в народном хозяйстве, в том числе и в нашей области, неплохо. Десятки бригад, смен, участков и даже предприятий досрочно справились с заданием трех месяцев, более ровным оказался производственный ритм, особенно порадовали шахтеры Кузбасса, выдав дополнительно к плану более миллиона тонн угля.

В то же время немало оказалось и таких коллективов, где между желанием работать лучше и результатом, между словом и делом образовался существенный зазор. Причем не было на то каких-либо объективных причин. Нарушения трудовой и технологической дисциплины, брак и переделки, сбои в материальном снабжении, большие внутрисменные простои людей и оборудования привели к потерям времени, которое уже никогда и никаким способом не вернуть. Время, которое так быстротечно, время, уходящее безвозвратно, — это драгоценнейшее достояние, и выбрасывать его на ветер—наихудшая разновидность расточительства и бесхозяйственности.

Вот и получается, что само по себе понимание сложности задач и даже своего места в их решении мало что значит. На любом участке нашей хозяйственной, социальной, духовной жизни, на каждом рабочем и — в индивидуальном случае — от каждого работника, независимо от рода занятий и занимаемых постов, требуются пусть даже небольшие, но обязательно конкретные практические шаги по пути перестройки и ускорения. Как отметил съезд партии, в успехе дела ускорения решающим является человеческий фактор, сердцевину которого составляет поступок. А слово это, как известно, обозначает намеренное действие, поступ, то есть движение вперед, развитие.

Ум не зря в шутку называют барином. Умом, говорят, все можно понять и объять, не замарав при этом рук и не намочив ног. Ум знает, а вот сердце понимает. И когда ум находит отклик в сердце, получается крепкий сплав убежденности — та самая сила духа, энергия действия, которая обеспечивает единство мысли, слова и дела. Недаром, говоря о силе искренних убеждений, К. Маркс писал, что идеи, «которые овладевают нашей мыслью, подчиняют себе наши убеждения и к которым разум приковывает нашу совесть, — это узы, из которых нельзя вырваться, не разорвав своего сердца...».

...Делегат XXVII съезда КПСС, дважды Герой Социалистического Труда Е. И. Дроздецкий по возвращении из Москвы с частью своей бригады перешел с шахты «Нагорная», где проработал без малого тридцать лет, на соседнюю шахту «Полосухинская». Почему! Что случилось!

Недавно, выступая по Центральному телевидению в программе «Время», Егор Иванович честно, перед многолюдной аудиторией телезрителей признался, что еще в прошлом году руководители объединения предлагали ему принять участие в освоении нового Антоновско-Есаульского угольного месторождения. Тогда он отказался. Не потому, что испугался трудностей, а потому, что по-человечески было жаль расставаться с родным коллективом, благодаря которому получил всесоюзную известность, заслужил почет и уважение, удостоен высших государственных наград. Решение пришло во время работы съезда: прослушав Политический доклад ЦК КПСС, выступления делегатов, сердцем почувствовал, что его место как опытного бригадира и коммуниста должно быть как раз там, где труднее. Преодолеть трудности, и до конца года, начиная с апреля, с новой бригадой добыть не менее 500 тысяч тонн угля — вот конкретный вклад коллектива в общенародное дело.

При всей общности задач и проблем перестройки и ускорения подход к ним у каждого трудового коллектива, у каждого из нас должен быть непременно свой, индивидуальный. На шахте «Байдаевская», например, бригада Героя Социалистического Труда С. Д. Нагорнова осуществила небывалую в Кузнецком бассейне трехмесячную скоростную проходку. За ударный квартал ею пройдено 315 метров вентиляционного ствола вместо 225 по социалистическим обязательствам и 150 по нормативу. Это хорошая школа для себя и добрый пример для других. А вот коллектив Таежно-Михайловского лесопункта Мариинского лесокомбината решил ежемесячно в течение всей пятилетки выполнять планы с опережением на два дня.

Их много — подобных примеров активного участия кузбассовцев в начавшемся процессе ускорения и перестройки. В то же время на пленуме обкома КПСС названо немало коллективов, которые пока что остаются в стороне от общего курса, а многие руководители не отрешились от инерции, старого стиля работы, не проявили нового уровня ответственности, активности, деловитости.

Время оправданий, объяснений и ожиданий давно прошло. Настала пора энергичных практических действий. И начинать перестройку каждый обязан с самого себя, достучаться до собственного сердца. Руководители, коммунисты призваны личным примером показать, как это делается. Жизнь уже не раз доказала, что новое отношение к делу не приходят автоматически. Надо помочь себе и людям осознать смысл и значение начавшейся перестройки, ее необходимость и неотвратимость, почаще обращаться к таким человеческим качествам, как честь, совесть, правдивость, порядочность, самокритичность, гражданская и политическая зрелость. Это наши главные атакующие силы против застоя, очковтирательства, косности — против всего, что мешает нам жить и работать по-новому.

Без живого творчества, инициативы немыслимы никакая перестройка и ускорение. «Главным двигателем прогресса, его душой был, есть и останется человек» — это положение из Политического доклада ЦК КПСС. И хозяйственный механизм не что иное, как продукция все того же человеческого фактора — сплава ума и сердца, опыта и знаний, единства убеждений, замыслов и практических действий.

У Ивана Кондратьевича и Александры Дмитриевны Автайкиных из села Кузедеево две дочери и девять сыновей. Младшая, Анфиса, учится в 8-м классе, старшая, Римма, работает в совхозе «Куздеевский». У нее уже пятеро детей. Михаил и Евгений служат в рядах Советской Армии. Павел после службы вернулся домой с медалью...

Все Автайкины преданы сельскому делу. Лишь один Василий почему-то решил работать в городе. А про Ивана Кондратьевича, конюха совхоза «Куздеевский», нужно сказать особо. Двенадцати лет от роду начал он трудиться на селе. Трудовой сельский стаж коммуниста Автайкина 44 года.

НА СНИМКЕ: И. К. Автайкин.

Фото Н. Андреева.

Новокузнецкий район.

Интенсификация — дело прибыльное

1800 тонн мяса продали государству в первом квартале животноводы совхоза «Искитимский». Это на 475 тонн больше, чем годом ранее.

Практически весь скот (96,3 процента) был поставлен на мясокомбинат высшей категорией упитанности. Только за счет этого искитимцы выручили дополнительно 1 млн. 672 тысячи рублей.

Особенно высокие показатели в звеньях Валентины Гардоловой и Валентины Волковой. Бычки прибавляют в весе каждый день по 1100—1200 граммов.

В. ЧУРИЛОВ.

Юргинский район.

Впервые на шахте

Стабильно работает с начала года на шахте «Байдаевская» очистная бригада с участка № 6, которую долгие годы возглавляет полный кавалер знака «Шахтерская слава» и ордена Трудовой Славы двух степеней Роберт Альвисович Шмидт. За первый квартал передовой коллектив добыл 200 тысяч тонн угля, из них 34 тысячи тонн сверх плана.

— Почти за пятидесятилетнюю историю шахты, — рассказывает директор шахты Иван Александрович Хамин,— этот коллектив впервые дерзнул и взял обязательство выдать в нынешнем году 700 тысяч тонн угля. Были годы, когда добывали около 500 тысяч тонн, но на пятисоттысячный рубеж ни одна бригада не выходила. А тут 700 тысяч! Дерзкий замах!

Коллектив бригады очистников близко к сердцу принял решения XXVII съезда КПСС и решил трудиться с удвоенной энергией. Их девиз — ускорение. Только в марте бригада добыла сверх плана 15 тысяч тонн угля. Добывать ежесуточно комплексом 2ОКП-70 по 1,5—2 тысячи тонн угля стало здесь нормой. Есть полная уверенность, что бригада в первом году пятилетки добудет не менее 700 тысяч тонн угля.

В. ПОЛЮШКО.

г. Новокузнецк.

Проверяем выполнение обязательств

МАКСИМАЛЬНУЮ НАГРУЗКУ

В марте шахтеры Кузбасса дополнительно выдали 220 тысяч тонн угля и довели сверхплановый счет с начала года до миллиона двухсот двадцати тысяч тонн. За три месяца обеспечен прирост добычи к соответствующему периоду прошлого года на два миллиона 560 тысяч тонн. Углей коксующихся марок добыто больше плана на миллион 30 тысяч тонн.

Производительность труда рабочего выросла к плану на 2,6 и к уровню прошлого года — на 5,1 процента.

Подготовительных выработок пройдено больше плана на 14,8 километра, а вскрывающих и подготавливающих — на 15,7 километра.

В дела горняков бассейна значительный вклад вносят бригады—инициаторы областного соревнования за максимальную нагрузку на горную технику. Так, в марте комсомольско - молодежная очистная бригада Владимира Викторовича Елагина с шахты «Октябрьская» комплексом 2ОКП-70 добыла 112 тысяч тонн угля, а бригада Владимира Матвеевича Гвоздева с шахты «Распадская» — на четыре тысячи тонн больше. В трудовом соперничестве оба коллектива уверенно идут к миллионной годовой добыче и опережают на месяц рабочий календарь.

Более чем на два месяца опережает трудовой календарь бригада проходчиков Владимира Ивановича Малова с шахты «Юбилейная», впервые участвующая в соревновании инициаторов. За три месяца здесь пройдено более 2,5 километра выработок, на 80 процентов возросла к обязательствам производительность труда.

Значительны успехи проходчиков Валерия Яковлевича Рудя с шахты «Полосухинская», Николая Леонидовича Прудникова с «Заречной», доведших среднемесячное подвигание забоев до 850—950 метров в месяц.

На открытых горных работах все девять инициаторов успешно справляются с принятыми обязательствами.

По 170 тысяч тонн горной массы ежемесячно перевозят автомобилисты Виктора Григорьевича Дубинца с Томусинской автобазы и Геннадия Михайловича Алферова с Киселевской. И, видимо, не случайно в целом по объединению «Кемеровоуголь» в текущем году сверх плана переработано 3,1 миллиона кубических метров вскрыши. Этот показатель улучшен к прошлому году на 8,5 миллиона кубометров.

Несколько дней назад бригада Героя Социалистического Труда Сергея Дмитриевича Нагорнова из Новокузнецкого шахтопроходческого управления рапортовала о досрочном освоении с начала года миллиона рублей строительно-монтажных работ. За три месяца шахтостроители прошли 315 метров вертикального ствола сечением в свету около 40 квадратных метров, на 40 процентов перевыполнен норматив проходки, более чем в два раза выросла производительность труда.

Однако опыт передовиков и новаторов производства, имеющиеся резервы используются не в полной мере. Не все коллективы перестроились на реализацию конкретных дел, как того требуют решения XXVII съезда партии.

По итогам квартала отстают 19 шахт и два разреза, их суммарный долг превысил миллион тонн. Не справилась с обязательствами почти треть бригад-инициаторов.

Не принимается должных мер по улучшению работы отстающих коллективов в объединении «Южкузбассуголь». Более того, количество их растет. Если за два месяца отставали пять бригад, то в марте к ним прибавились еще две. На 49 тысяч тонн возрос долг в бригаде Виктора Григорьевича Бовта с шахты «Зыряновская», на 14 тысяч — в коллективе Петра Иннокентьевича Фролова с «Распадской», на пять тысяч тонн — у горнорабочих бригады Бориса Павловича Старунова с шахты «Капитальная». Из-за некачественной подготовки заменяющего забоя попал в отстающие коллектив горнорабочих Виктора Николаевича Абабкова с шахты «Абашевская».

К сожалению, этот перечень можно продолжить. Разве руководители объединения и шахт не могли предвидеть трудности и наметить разумные пути стабильной работы коллективов?

Вот итоги работы бригад—инициаторов областного соревнования в первом квартале года (в первой колонке — фамилия, имя, отчество бригадира; во второй — тип оборудования, вид работ; в третьей — единица измерения; в четвертой — годовые обязательства; в пятой — фактический показатель работ в первом квартале; в шестой — плюс или минус к обязательствам квартала; в седьмой—обязательства по производительности труда; в восьмой — фактический показатель производительности):

П/о «СЕВЕРОКУЗБАССУГОЛЬ»								
Сафонов И. З.	МК-75	т. т	500	144,3	+	19,3	0,613	0,650
Булгаков А. И.	ГПК	м	3800	1364	+	414	6,5	8,8
П/о «ЛЕНИНСКУГОЛЬ»								
Жуков В. М.	«Пиома»	т. т	510	227,3	+	99,8	0,598	1,067
Путков Р. Ф.	2ОКП-70	т. т	500	153,5	+	28,5	0,833	0,742
Масленников П. П.	2ОКП-70	т. т	500	186,8	+	61,8	0,610	0,916
Елагин В. В.	2ОКП-70	т. т	1000	319,6	+	69,8	1,040	1,516
Молоков А. И.	ПК-3Р	м	6400	1594	—	6	11,9	12,2
П/о «ПРОКОПЬЕВСКУГОЛЬ»								
Костин В. С.	ЖЩО	т. т	170	51,8	+	9,3	0,506	0,656
Дунаев Ю. Б.	ЗВ	м	3500	1329	+	454	6,5	7,2
Алехин В. Ф.	4ПУ, БУЗ-1М, ГПК	м	4000	898	—	102	3,8	3,5
Соловьев Л. С.	ВВ, 4ПУ, ГПК	м	7000	1739	—	11	4,3	4,4
П/о «КИСЕЛЕВСКУГОЛЬ»								
Виноградов Г. В.	КМ-81	т. т	185	74,3	+	28,1	0,224	0,387
Каргопольцев Г. Н.	ВВ	м	3600	931	+	31	15,8	21,6
П/о «ЮЖКУЗБАССУГОЛЬ»								
Бовт В. Г.	2ОКП-70	т. т.	700	87,1	—	87,9	0,833	0,421
Владимиров В. М.	2ОКП-70	т. т	600	161	+	11	0,806	0,789
Абабков В. Н.	2ОКП-70	т. т	700	163,4	—	11,6	1,005	0,663
Бардышев В. Ф.	2ОКП-70	т. т	600	185,2	+	35,2	0,641	0,812
Девятко В. Г.	2УКП	т. т	700	154,8	—	20,2	0,464	0,609
Фролов П. И.	2УКП	т. т	800	174	—	26	0,569	0,337
Гвоздев В. М.	4КМ-130	т. т	1000	390,6	+	140,6	0,892	1,621
Старунов Б. П.	КМ1	т. т	800	161,3	—	38,7	0,543	0,575
Кузнецов В. Ф.	КМ-130	т. т	575	169,5	+	25,8	0,688	0,785
Попов А. Ф.	ГПК	м	4000	759	—	241	9,1	7,2
Гейн А. А.	КМ-130	т. т	560	140	+	0	0,402	0,554
Чулкин Н. Д.	4КМ-130	т. т	550	121,5	—	16	0,366	0,533
Шистя Н. Н.	монтаж. компл.	т. руб.	450	122,8	+	10,3	0,625	0,710
П/о «ГИДРОУГОЛЬ»								
Стахеев Р. Н.	«Пиома»	т. т	600	213,6	+	63,6	0,602	0,727
Дроздецкий Е. И.	2ОКП-70	т. т	350	83,4	—	4,1	0,419	—
Прудников Н. Л.	К-56МГ	м	9000	2874	+	624	20,3	23,4
Рудь В. Я.	К-56МГ, ГПК	м	7700	2572	+	647	10,7	13,4
Малов В. И.	ГПК, К-56МГ	м	5800	2542	+	1092	8	14,4
П/о «КЕМЕРОВОУГОЛЬ»								
Кабчук В. Н.	ЭКГ-8И	тыс. куб. м	2100	631	+	106	21,9	26,3
Соловьев В. П.	ЭКГ-8И	тыс. куб. м	1900	530	+	55	19,8	22,1
Елькин С. М.	2СБШ-200	км	65	19,4	+	3,2	1,3	1,6
Щербаков А. М.	ЭКГ-4У	тыс. куб. м	1300	334,5	+	9,4	13,5	13,9
Садырин Ю. И.	ЭШ-10/70 вскрыша б/тр.	тыс. куб. м	3000	793	+	43	27,8	29,4
Крымов Н. В.	ЭКГ-5А, вскрыша авт.	тыс. куб. м	1300	356,8	+	31,8	13,5	14,9
Бобунов Г. С.	ОПЭ-1	т. т	1250	331,4	+	18,9	13	13,8
Дубинец В. Г.	БелАЗ-75191	т. т	1500	535	+	160	31,2	44,6
Алферов Г. М.	БелАЗ-75191	т. т	1300	504,5	+	179,5	27,1	42
П/о «ОБЛКЕМЕРОВОУГОЛЬ»								
Чигинцев А. И.	КМ-81Э	т. т	670	184,4	+	16,9	0,974	1,024
КОМБИНАТ «КУЗБАССШАХТОСТРОЙ»								
Батталов Р. Н.	I-ППМ-5, БКГ-2	т. руб.	1550	216	—	171,5	2,583	1,309
Нагорнов С. Д.	КС-2У-40, СМБУ-1м	т. руб.	1700	900	+	475	3,542	7,500
Гец Г. И.	БУР-2, ППМ-5	т. руб.	1500	580	+	205	2,76	4,833
П/о «КУЗБАССУГЛЕОБОГАЩЕНИЕ»								
Иванов В. И.	перераб.	т. т	1790	465,8	+	18,3	2,984	3,105
АНЖЕРСКИЙ МАШЗАВОД								
Кремнев Ю. М.	сварка рештаков СР-70м	шт.	219670	56586	+	1669	458	472
П/о «СИБРУДА»								
Леутин А. М.	НКР-100М	м	48700	11789	—	386	312,2	321,6
Мартюшев П. И.	ВДПУ-4Тм	т. т	1512	377,1	±	0	6	7,5
МИНЧЕРМЕТ СССР								
П/о «СОЮЗШАХТОПРОХОДКА»								
Старков О. А.	БВР, БУР-2М, ППН-3	т. руб.	700	150	—	25	3,525	3,333
Жаров Г. И.	БВР, КС-3	т. руб.	256	117,9	+	53,9	1,33	2,293

Письмо в номер

НЕ НУЖНА В СЕЛЕ ВОДКА

Если откровенно, много лиха принесло в наш поселок пьянство: разрушенные семьи, болезни, преступления. Не говоря уже о том уроне, которое понесло хозяйство. Так судить имею основание — на собственном опыте испытал все это, когда, чего греха таить, жил в обнимку с поллитровкой. Но удалось пересилить себя, покончил с этой вредной привычкой. И вот уже несколько лет не беру в рот спиртного. Чувствую себя совсем другим человеком, словно тяжкий груз с плеч сбросил.

Борьба за трезвый образ жизни, которая сейчас идет в стране, дала добрые результаты и у нас в Пригородном. Люди стали меньше пить, лучше работать. Но вот узнаю, что продажа спиртного в поселке нынче возросла на треть по сравнению с тем же временем прошлого года. Как же так? Пьют вроде меньше, а торговля вином и водкой в магазине процветает!

Для нас, селян, секрета здесь никакого нет. Перевыполнение идет за счет приезжих любителей выпить. К нам едут отовсюду — из города, других районов. Глядя на это, некоторые мои односельчане не выдерживают, поддаются соблазну. Недавно поселковая комиссия по борьбе с пьянством оштрафовала семерых рабочих совхоза за появление на работе в нетрезвом виде.

Приближается ответственная пора — посевная, первая после XXVII съезда партии, поставившего перед тружениками села важнейшую задачу: значительно увеличить производство сельскохозяйственной продукции. Провести сев мы обязаны на совесть. Подготовились к нему неплохо: техника отлажена, семенной материал проверен. Но качество сева (а значит, и будущий урожай), как известно, зависит еще и от нашего отношения к делу.

Считаю, надо предусмотреть все, вплоть до мелочей, чтобы не было срывов. Мы, механизаторы, об этом уже говорили. Например, Николай Зайкин, заслуженный механизатор РСФСР, не без основания опасается, что наша бойкая винная «точка» может крепко навредить.

К сожалению, еще живы у нас традиции, когда чуть ли не по любому поводу надо прибегать к возлияниям. Вспахал тракторист огород соседу — ему угощение с обильной выпивкой, приобрел обнову — надо обмыть, чтобы лучше носилась, и т. д. А к чему это приводит во время посевной или уборки урожая—известно.

Пьяный механизатор в поле — это брак. Однажды пришлось сажать картофель вместе с трактористом Сверкуновым. Вижу, что-то неладное с ним. Я уже засеял свой участок, а Сверкунов снова его бороздит. Подъехал к нему, а он пьяный, спит. Вывели его из безнарядного звена за это. Такие работники нам не нужны.

Не нужны нам ни водка, ни «бормотуха». Вред от них большой и помеха севу. В прошлом году только в мае, в самый разгар полевых работ, у нас прогуляло 32 человека, потеряно более ста рабочих дней.

Предлагаю на время посевной, с 10 мая по 10 июня, не торговать в поселке спиртным. А лучше вообще закрыть винный магазин. Это не только мое мнение — многих односельчан.

В. ЛЯХНОВ,
механизатор совхоза «Мазуровский».
Кемеровский район.

Письмо механизатора В. ЛЯХНОВА комментирует заместитель председателя Кемеровского райисполкома И. ШИНКЕВИЧ:

— С таким неравнодушным отношением к пьянству мне приходилось встречаться не раз во многих селах района. Люди активно поддерживают курс партии на борьбу с этим злом. По просьбам жителей района мы закрыли многие винные магазины в селах, прекратили торговлю спиртным в продовольственных магазинах. Еще в прошлом году у нас было около ста «точек», где торговали винно-водочными изделиями. Осталось только три.

Райисполком поддерживает предложение В. Ляхнова не торговать спиртным во время посевной кампании, с 10 мая по 10 июня. А в самом ближайшем времени мы намерены закрыть оставшиеся винные магазины в Пригородном, Ягунове и Звездном.

Однако мы не должны ограничиться только запретом. Надо сделать так, чтобы торговля помогала механизаторам провести качественно сев. Люди должны чувствовать внимание и заботу торгующих организаций. На поля будут выезжать автолавки. Помимо обычного ассортимента, нынче рабочим будет предложен большой выбор соков, минеральной воды, квас.

Но в жаркую погоду пить теплый квас или воду вряд ли кому доставит удовольствие. Надеюсь на помощь горожан. Объединение «Азот» могло бы выделить для этих целей немного сухого льда. Механизаторы получили бы возможность пить охлажденные напитки..

В связи с переходом на трезвый образ жизни не терпит отлагательства проблема досуга. С этим пока у нас, к сожалению, дело обстоит не лучшим образом. Дома культуры и клубы еще не работают в полную силу, молодежи там порой просто неинтересно. Работники домов культуры—нередко люди случайные. Проблемы есть, и мы их будем решать.

Думаю, предложение механизатора В. Ляхнова заслуживает внимания не только в Кемеровском районе. Почему бы не прекратить торговлю спиртным на время сева и в других районах?

СОХРАНЯЮТ ВЛАГУ

Первыми в Беловском районе приступили к полевым работам механизаторы колхоза имени Ильича. Они ведут закрытие влаги, вносят минеральные удобрения. В поле три бригады на коллективном подряде. Руководят ими коммунисты А. И. Колбухов, Г. П. Кашко, А. И. Сидорчук.

Люди в бригадах работают добросовестно, стараются выполнить каждую операцию с хорошим качеством, чтобы положенные впоследствии в почву семена дали дружные всходы, высокий урожай. Оплата труда членов бригад будет зависеть полностью от конечного результата. Всего в колхозе влага закрыта на первый след более чем на тысяче гектаров. Начато боронование и по второму следу.

Полевые работы развернуты также в совхозе «Бачатский», в колхозах имени XXI партсъезда, «Сибирь» и в других хозяйствах района.

И. ПАНОВ.

Беловский район.

Контрольный пост бережливости

ЧЕЛОВЕК И ЭКОНОМИКА

Конфликтная ситуация

Временный

— Я человек нервный, взрывчатый, могу и не сдержаться, — предупреждает Жуков.

Но вопреки этой откровенной самохарактеристике он внешне медлительно-спокоен, подтянут, говоря с корреспондентом, взвешивает каждое слово. Трудно поверить, что этот с виду невозмутимый, рассудительный человек может «взорваться».

Но именно в этом меня пытались убедить рабочие Новокемеровского строительно - монтажного управления треста «Мелиоводстрой», говоря об обстановке, сложившейся у них на работе. Суть их жалобы: начальник управления А. Н. Жуков груб, не считается с мнением коллектива, работать в таких условиях тягостно.

— А как на стройке иначе? — удивляется Жуков. — Говоришь — не понимают. Стукнешь кулаком по столу — вроде дошло. А вообще-то завелись у нас крикуны... Нет у меня контактов с отделом труда и зарплаты... Хотите, познакомлю вас с моим врагом? К. Иваницкая, председатель профкома, она же и начальник ОТиЗ.

Откуда это—«крикуны», «враги»? Жуков всего полгода в управлении — и уже такая неприязнь... От Анатолия Николаевича я не услышал ничего вразумительного по этому поводу.

Существует расхожее мнение: коллектив всегда прав. Очевидно, при этом подразумевается, что руководитель всегда не прав. Однако в жизни все не так ясно и просто, как в прямолинейной формуле.

Стройуправление мелиораторы создали лет семь назад, чтобы строить для себя жилье, развивать базу для своих подразделений. Создать-то создали, но оказалось, что одного лишь росчерка пера под приказом недостаточно. Чтобы «новорожденный» уверенно стоял на земле, ему нужна крепкая основа. В «Мелиоводстрое» же к этому отнеслись легкомысленно: было бы предприятие — будет и база.

Однако годы шли, сменилось шесть начальников, а управление оставалось все таким же маломощным: без техники, без людей. С планом хронически не справлялось, текучесть кадров составляла сто процентов.

И спустя семь лет положение мало изменилось. Я застал здесь удивительную картину запустения. Впечатление от административного здания такое, будто его вот-вот снесут. Необжитый, заброшенный первый этаж, в коридоре доски «показателей»... за 1982 год. Председатель профкома К. Иваницкая провела меня по территории управления. Все то же ощущение временности: строили, строили и, не закончив, бросили. Соорудили растворный узел. Внушительные размеры корпуса, железобетонные массивные перекрытия и полнейшее отсутствие всяких признаков жизни. Замершая бетономешалка, горы битого кирпича, мусора, дыры в потолке.

— Узел работает только летом, — заметила Иваницкая. — А раствор нам нужен круглый год.

В это время бригада Н. Абдулиной на панцирных сетках кроватей просеивала песок. Чтобы не простаивать, отделочники вынуждены себе сами готовить раствор.

— Разве это наше дело? — возмущается Н. Абдулина. — Имеем свой растворный узел, а до ума довести его не хотим! Много ли мы наработаем с такой организацией труда? Давным-давно могли бы сдать эти четыре двухквартирных дома...

Но самое удивительное, что растворный узел числится в сводках «Мелиоводстроя» как действующий! Впрочем, как и другие недостроенные цехи. Бумажная готовность, видимо, успокоила руководителей треста: как-нибудь, мол, все образуется.

Но не «образовалось». Люди стали приспосабливаться к ситуации. Нередко переступая дозволенное. Об этом я услышал на профсоюзном собрании управления. Запоздало (25 марта!) обсуждали коллективный договор на 1986 год. И вдруг вопрос: «Почему бригады по временному найму зарабатывают больше кадровых?».

— А как работаете вы и как они? — парировал Г. Галеев, заместитель управляющего трестом по снабжению. — Об этом не задумывались?

Что ж, резонный ответ: работай лучше — получишь больше. Действительно, у наемных бригад показатели плотные. Но каким образом они достигаются?

— Под давлением Жукова нам приходится составлять фантастические калькуляции на работы для этих бригад, — сказала Н. Кукарская, работник отдела труда и зарплаты. — Чего только не вписываем туда, чтобы свести концы с концами! Где-то на стороне достают раствор по 15 рублей за машину, а мы выкручиваемся, оплачиваем...

Оказывается, бетон можно запросто купить, как ведро картошки! Уж не в своем ли саду-огороде выращивают его водители самосвалов? Но источники «левого» бетона известны. Шоферы его просто-напросто крадут и сбывают предприимчивым бригадирам.

Не будем говорить о нравственной стороне этих незаконных сделок. Это очевидно. Но почему так охотно идет на это руководство стройуправления? Такого вопроса на собрании никто не задал: и так всем ясно почему. «Самоснабжение» наемных бригад руководству только на руку: забот никаких, материалы есть. К чему в таком случае торопиться с налаживанием того же растворного узла?

Не буду утверждать, что все это началось с приходом в управление нового начальника. Галеев не скрывает, что предшественника Жукова пришлось срочно «убирать», пока его делами не заинтересовались соответствующие органы. Услугами «шабашников» здесь пользовались всегда. Они давали план, и этого было достаточно, чтобы закрыть глаза на их «левые» операции.

— Или я, или они! — подчеркивает Жуков антагонизм между собой и несогласными с ним в коллективе. Давая понять, что он здесь человек тоже временный («крикуны» и «враги» вынудят уйти!). — Хотел навести порядок, но...

Кто же против порядка? Без него управление хоть закрывай!

Взялся было искоренять прогулы. Возражений нет: разваливают они коллектив, лихорадят производство. Но тут осечка. Прораб Б. Тетерин прогулял неделю. К. Иваницкая предлагает обсудить его на собрании, наказать, но Жуков властно: «Не ваше дело!».

Своеобразно, однако, представляет себе порядок Анатолий Николаевич. Один вариант порядка, так сказать, для общего употребления, другой — для себя и своих фаворитов? Неудивительно, что в управлении мало кто всерьез принимает попытки Жукова что-то изменить.

Передо мной уникальный документ — протокол заседания профкома Новокемеровского СМУ от 13 марта 1986 г. Что же обсуждали члены профкома в этот день? Оказывается, поведение А. Н. Жукова. Оскорбил мастеров И. Бессонову, С. Кулинич, других работников. Вот некоторые высказывания.

Э. Герман, секретарь партгруппы: «А. Н. Жуков очень груб по отношению к работникам управления, выражается нецензурной бранью, вспыльчив, несдержан. Так вести себя руководителю нельзя».

В. Беликов, главный инженер управления: «Выражаю недовольство по поводу неправильного поведения начальника: не прислушивается к советам работников управления. От него мы слышим только ругательства».

К. Иваницкая, председатель профкома: «Из-за грубости и нецензурной брани рабочие, мастера, прорабы боятся зайти в кабинет начальника. Я неоднократно говорила по этому поводу с Жуковым, но это ни к чему не привело».

Как говорится, дальше идти некуда! Как же Жуков собирается работать с людьми? Да и собирается ли? Не очередной ли он «временный»?

Странное чувство охватило меня, когда попал на это забытое, расположенное на отшибе предприятие. Словно очутился в другом измерении, куда не проник дух перемен, происходящих в стране, где в ходу старое, отжившее. Вагон, забытый в тупике полустанка?

Что можно ждать от такого, с позволения сказать, предприятия? Г. Галеев бросил упрек его работникам: «С вами никто не хочет иметь дела! Говорят, лучше сами будем строить. Качество никудышное, сроки длинные».

Но откуда взяться качеству, Георгий Александрович? Дома строят люди, а вы подумали о них? Им негде ни переодеться, ни помыться — бытовок-то нет! Рабочие предлагали отдать под бытовки пустующее помещение на первом этаже административного здания, но и это не было сделано. Так же глухо и с организацией питания строителей. Чтобы пообедать, им приходится ехать за тридевять земель — в поселок шахты «Ягуновская».

В обстановке бесхозяйственности, безалаберности трудно требовать от работников отдачи, добросовестного труда. Нелепыми кажутся тут призывы к экономии и бережливости, когда неогражденная территория СМУ открыта для любителей поживиться за государственный счет. Бери, неси все что хочешь. И несут! Разобрали, например, по деталям ни дня не проработавший новехонький дорогостоящий импортный компрессор.

Несомненно, корни конфликта — в личности Жукова, его неприятии коллективных начал руководства. Но только ли в Жукове дело? Разве руководители «Мелиоводстроя» тут ни при чем? Ведь это при их прямом попустительстве управление, что называется, довели до ручки. Недостойное поведение Жукова не получило в тресте должной оценки. Чему же тут удивляться, когда он ультимативно заявляет: «Или я, или они!».

Временность, неустроенность разъедает души, разрушает коллектив. Подозрительность, слежка друг за другом, мелочное выискивание недостатков вытеснили принципиальность, погасили у людей интерес к делу. Не слишком ли велика плата за претенциозные амбиции, грубость и хамство руководителя?

В. ПИРОЖНИКОВ.

г. Кемерово.

Одиннадцать лет трудится в вагонном депо станции Прокопьевск коммунист Татьяна Ивановна Бархатова. Опытный бригадир руководит одним из передовых коллективов слесарей по ремонту автотормозов. Т. И. Бархатова ведет активную общественную жизнь: она член партбюро вагонного депо, член горкома КПСС.

НА СНИМКЕ: Т. И. Бархатова.

Фото Н. Бабарицкого.

г. Прокопьевск.

Хозяйствовать умело

Лом—не отходы

Из Барнаула, Томска, Новосибирска, Иркутска и Красноярска, не говоря уже о Кузбассе, сплошным потоком идут в Новокузнецк вагоны с ломом и отходами черных металлов. Использование их — это гарантированное средство экономии электроэнергии, топлива, трудовых и финансовых ресурсов. Производительность труда при выплавке стали из лома и отхода черных металлов в 2,5, а фондоотдача в 15 раз выше, чем при получении стали из руды.

Металлолом, переработанный на КМК и Запсибе, возвращается народному хозяйству высококачественным прокатом, потребности которого растут не по дням, а по часам.

В области сделано и делается немало по улучшению сбора и сдачи лома, отходов черных металлов. Созданы городские и районные постоянно действующие комиссии, на большинстве предприятий ответственными за сбор и отгрузку металлолома утверждены заместители первых руководителей, территории городов и поселков закреплены за организациями по сбору бесхозного лома.

Но бережное отношение к металлу, полученному с большими затратами труда и средств, пока еще не стало нормой для каждого. Строители, шахтеры, хлеборобы, представители других профессий остро нуждаются в металлоизделиях, но использованные материалы часто выбрасывают. К примеру, «Главкузбасстрой» в 1985 году не выполнил план сдачи металлолома на 5500 тонн, предприятия Минуглепрома — на 1470 тонн, сельскохозяйственные организации области — на 826 тонн.

Вместе с тем проверки показали, что к началу нынешнего года ржавело на Топкинском цемзаводе более 1000 тонн, на шахте «Бирюлинская» — 570 тонн, в совхозе «Новославянский» и колхозе «Красный путиловец» Ижморского района — по 100 тонн металлолома.

Видимо, предстоит еще большая кропотливая работа по преодолению психологического барьера в сознании тех, кто считает лом ненужным отходом. Сбор и сдача металлолома помогают охране окружающей среды от загрязнения. За прошлую пятилетку объединение «Вторчермет» заготовило около пяти миллионов тонн лома. А сколько его еще осталось! В тех хозяйствах, где лом лежит на полях, в кустах и оврагах, заготавливать сено практически невозможно. Взять, к примеру, совхоз «Хмелевский». Здесь металлом завален березняк вдоль деревни.

Многие руководители городов и районов области просили приблизить пункты сбора металлолома к сдатчикам. Эта просьба была выполнена. В настоящее время в Кузбассе 19 цехов и участков «Вторчермета». Но сдному нашему объединению улучшить работу на таком количестве площадок не под силу. Решение областных органов обязывало исполкомы оказывать помощь «Вторчермету», но положительно отреагировали на это немногие. К примеру, серьезно отнеслись к делу руководители Юрги.

Здесь создана, пожалуй, единственная площадка в области, где у рабочих нормальные условия труда. Это создало предпосылки для успешного выполнения городом и районом планов заготовки лома.

Неплохо помогают нам руководители Новокузнецка. Правда, по заготовке лома и город металлургов, и область в целом подводят запсибовцы, но с остальными ломосдатчиками здесь работа ведется успешнее, чем в других городах.

В этом году ВПО «Союзвторчермет» выделило нашему объединению много техники, особенно грузоподъемной. Наша задача — как можно быстрее ввести ее в действие. В десяти цехах и на участках, к примеру, установим газификаторы для жидкого кислорода вместо баллонов, что позволит значительно снизить уровень ручного труда. Думаем повысить эффективность и за счет улучшения организации работы. А вот улучшить бытовые условия для своих рабочих объединение своими силами не может. Деньги на строительство объектов соцкультбыта у нас есть, но строительной организации «Вторчермет» не имеет. Без помощи горисполкомов и райисполкомов нам в решении этого вопроса не обойтись. Но, к сожалению, некоторые из них — Ленинск-Кузнецкий и Беловский горисполкомы, Яшкинский райисполком—не включают в свои планы ремонта и строительства нужные нам объекты. Хочется надеяться, что в нынешней пятилетке отношение к нам со стороны названных исполкомов улучшится.

Волнует нас и неритмичный завоз лома. Сдатчики поставляют его чаще всего не по графикам, а когда им удобно, как правило, в последнюю декаду последнего месяца квартала. В результате у площадок скапливается много машин.

Тревожит нас и низкое качество лома. Во многих организациях сложилось мнение, что «Вторчермет» переработает все что ни привези. И доставляют нам порой, особенно из сел, технику, как говорится, прямо с поля, с двигателями, на резиновых колесах.

Есть и у нас свои просчеты. Мы видим их прежде всего в низком качестве ремонта подъемно-транспортного и ломоперерабатывающего оборудования, небрежном отношении к нему. Мы повышаем требовательность к ответственным за эти участки работникам.

Ю. ЗУЕК,
директор объединения «Вторчермет».

?! „КУЗБАССУ" ОТВЕЧАЮТ

«Зачем такой порядок?»

Так называлось письмо нескольких читателей газеты, которое было опубликовано 13 февраля в подборке материалов «Человек и экономика». Они рассказывали о бюрократизме на разрезе «Кедровский» при оформлении документов на получение угля самовывозом.

В ответ на критику заместитель директора по производству объединения «Кемеровоуголь» А. Шильников сообщил редакции, что система оформления документов на получение топлива упрощена. Теперь достаточно предъявить наряд и доверенность на участке погрузки и не надо выстаивать очередь у кабинетов руководителей разреза.

Качество нашей работы

СЛОВАМИ ДЕЛО НЕ ПОПРАВИШЬ

Вчитываясь в документы XXVII съезда партии, отчетливее видишь недостатки в строительстве, острее понимаешь насущную необходимость скорее освободиться от них. Наверное, не ошибусь, если скажу, что беды, вот уже много лет преследующие трест «Ленинскпромстрой», не обошли стороной и другие строительные предприятия.

Например, застарелый недуг: субподрядные организации приходят на стройплощадку после отделочников. Что из этого получается, известно. Идут сплошные переделки. Сколько труда, материалов тратится впустую!

Считаю, это результат того, что субподрядчик связан с трестом лишь договорными обязательствами. Он, как правило, другого министерства — Минмонтажспецстроя СССР. При существующей практике несбалансированного планирования задачи субподрядчика в большинстве случаев не совпадают с основными задачами треста. Надо изменить такую практику. Интересы всех участников строительства должны быть увязаны с конечным результатом.

Недостатки планирования сказываются и на организации труда. Возьмем бригаду. Казалось бы, здесь все ясно: каждая бригада в начале года должна иметь четкую программу — где она будет трудиться в течение года, к какому сроку ей сдавать работу. Это даст возможность работать более ритмично, производительнее. Для этого нужно, чтобы годовая программа, которую нам определяет комбинат «Кузбассшахтострой», была составлена заранее, еще в предшествующем году. Тогда мы смогли бы заблаговременно готовить фронт работ.

Увы, о ритмичности пока приходится только мечтать. Строителей по пятам преследуют так называемые «дополнительные задания». Появляются они, как гром среди ясного неба. Приходится людей с одного объекта перебрасывать на другой. Не закончив дело, начинаем другое. Плодим «незавершенку», распыляем материальные ресурсы.

Показателен в этом отношении был 1985 год. План треста изменялся десять раз! В апреле—мае появились новые, не предусмотренные ранее объекты. Спору нет, они жизненно важные: теплотрасса завода «Кузбассэлемент», районная котельная, объекты разреза имени 50-летия Октября. Но разве все это нельзя было предвидеть раньше? Ведь не с луны же свалились на нас проблемы, связанные с необходимостью ввода этих объектов. Доведи комбинат «Кузбассшахтострой» планы до нас своевременно, мы могли бы лучше подготовиться, более эффективно распорядиться своими ресурсами.

А что получилось? В начале года до управлений, участков и бригад были доведены планы, коллективы приняли социалистические обязательства, а делать им пришлось совсем другое. К примеру, бригаде коммунистического труда Ю. С. Галандина вначале была определена работа на строительстве второй нитки Томского водовода, затем — на клеевом заводе. Но бригаду направили на районную котельную, где ей пришлось столкнуться с неподготовленностью, организационными неувязками, отсутствием материалов.

И если такой сильный, сплоченный коллектив, как бригада Галандина, как-то смог справиться с трудным положением, в которое его поставили выверты планирования, то другие коллективы далеко не сразу вошли в нормальный производственный ритм.

Положение усугубляется трудностями в снабжении. Неритмичность поставок свела на нет бригадный подряд во многих коллективах монтажников. Один опытный бригадир посетовал «Как добиться, чтобы не мы ждали материалы, а они подгоняли нас в работе?».

Действительно, чехарда. Служба снабжения, допустим, отправляет материалы на объект, а они там не нужны или там нет подъемных механизмов. Зато на другой площадке их не дождутся. Эту недоработку мы исправляем. Служба снабжения взята под особый контроль партийного комитета.

Но проблема не только в этом. У нас 44 поставщика. И все они действуют вразнобой, что отрицательно сказывается на стройке. К примеру, на сооружение типографии в Ленинске-Кузнецком сначала получили детали кровли, а потом уже стеновые конструкции. Наше УПТК, разумеется, берет все, что дают, в любой последовательности (попробуй, откажись — с чем потом останешься!). Кроме того, мы не всегда можем повлиять на поставщиков: план не выполняем, следовательно, нередко оказываемся в положении неплатежеспособного потребителя. Вот и получается: плохо работаем — не можем приобрести материалы. Не можем улучшить работу, потому что нет материалов.

Не способствовали делу и всевозможные реорганизации, которых в последние годы «Ленинскпромстрой» пережил немало.

Что же мы имеем от этого? В тресте сократились объемы выполняемых работ собственными силами. Возросла текучесть кадров. План по объему за пятилетие выполнен всего на 83, собственными силами на 77 процентов. Только слияние ПМК-2 с дорожным управлением повлекло за собой снижение выполненных объемов на миллион рублей. В результате пусковая программа прошлого года оказалась в критическом положении: выполнено лишь 60 процентов намеченного.

Резкой критике была подвергнута на прошедшем партийном съезде порочная практика распыления средств на множестве объектов. Все это относится и к нашему предприятию. Более десяти лет строили мы объекты завода «Кузбассрадио», камвольно-суконного комбината, оставляя после себя много недоделок. Медленными темпами строительства трест задерживает развитие этих предприятий. Усилить же их не можем: в плане появляются все новые объекты Минуглепрома.

На съезде принято очень важное для нас, строителей, решение: с 1987 года намечено перейти на планирование и осуществление строительства в строгом соответствии с нормативными сроками. Ряд объектов непервостепенной важности предполагается законсервировать. Мы определили для себя круг объектов, которые обязаны завершить в нынешнем году. Тем самым прекратить распыление средств и сил.

Нынче «Ленинскпромстрою» предстоит освоить собственными силами 17 миллионов рублей. Это намного превышает мощность треста. Тем не менее план выполнять надо. Каким образом?

Мы провели анализ нарушений производственной и трудовой дисциплины в тресте. Оказалось, что только за прошлый год из-за прогулов, неявок на работу с разрешения администрации недовыполнено строительно-монтажных работ на 83 тысячи рублей. Сейчас перед каждым строительным подразделением поставлена конкретная задача по наведению порядка, ликвидации прежних ошибок и промахов, повышению роли человеческого фактора.

Рабочее время — работе. Казалось бы, азбучная истина. Но возьмем доставку людей на объекты. Сколько здесь теряется времени! Транспорта не хватает. Людей привозим на объекты с большим опозданием. Положение усугубилось с передачей треста в комбинат «Кузбассшахтострой». Количество сооружаемых объектов увеличилось на девять, а число автобусов, выделяемых Кольчугинской автобазой, уменьшилось на семь: автопредприятие теперь, кроме нас, обслуживает еще и трест «Ленинскшахтострой». Увеличились и расстояния.

Все эти проблемы мы обсуждали на совещаниях, рабочих собраниях. Думается, однако, что одними словами дела не поправишь. Нужно изменить принцип планирования. Это касается и Минуглепрома, и комбината «Кузбассшахтострой».

Для себя мы сделали вывод: время не позволяет больше работать, как прежде. С учетом внутренних резервов в тресте сейчас организована работа на части объектов в две смены. Больше внимания оказывается отстающим.

Может возникнуть вопрос: почему я, секретарь парткома, взялся за проблемы, которые по долгу службы должны решать хозяйственники? Отвечу на него так: партийный комитет считает наведение порядка в планировании, снабжении важнейшими, коренными задачами на данном этапе. Решим мы их — решим и многие другие проблемы партийной жизни нашего треста.

А. КОНОВАЛОВ,
секретарь парткома треста «Ленинскпромстрой».

г. Ленинск-Кузнецкий.

Полностью все городские отходы — 100—120 тонн ежедневно — перерабатывает новый мусоросжигательный завод, построенный в нескольких километрах от Сочи.

Ежечасно при сжигании мусора на предприятии получают миллионы калорий, что достаточно для отопления 80 стоквартирных домов. Шлак и зола используются как строительный материал. Пустая консервная банка, жестяная крышка, другой металл, опущенный в Сочи в мусорный ящик, не пропадает: после заводской печи он отделяется от шлака, брикетируется и отправляется на переплавку. Благодаря этому предприятию успешно решена также и одна из важнейших задач по охране окружающей среды популярного курорта. Эти брикеты сделаны из металла, «добытого» из мусора.

Фотохроника ТАСС.

Читатель откликнулся

ЗА ЧИСТОТУ ВОДОЕМОВ

Уважаемая редакция!

Большое спасибо за публикацию статьи «На чьей же это земле?» (23 марта 1986 г.). Вы знаете, печать, по-моему, сильнее всяких штрафных санкций. 25 марта, после публикации, мы с главврачом районной СЭС В. Н Климчук выезжали в совхоз «Новомариновский» проверить, что же делается после выхода статьи. Это что-то было невероятное: на вывозке отходов участвовало более 20 тракторов.

Я очень рад, что совместно с вами мы смогли предотвратить попадание навоза, хотя бы частично, в речку Убиенку.

А вот машина моя все так же стоит на приколе, кроме этого, еще прибавились кое-какие нюансы по отношению ко мне...

Г. ЗАЙЦЕВ,
инспектор рыбоохраны Юргинского участка.

г. Юрга.

ОТ РЕДАКЦИИ: Что ж, как говорится, с добрым почином. Но из других, упомянутых в корреспонденции хозяйств ответа пока нет. О чем же размышляют наши адресаты?

Есть у нас вопрос и к председателю Юргинского райисполкома Н. Я. Ляпину: когда инспектор получит свою машину? Есть такая пословица: вырву себе глаз — пусть у тещи будет зять кривой. Вы же понимаете, кому хуже, когда лишен средства передвижения государственный инспектор.

Кузбасс | 3 • 24 апреля 1986 года

ВЕРШИНЫ МЫСЛИ И ТВОРЧЕСТВА

Неизведанные пути в науке и технике, новые направления поиска открывают исследования, удостоенные Ленинских премий в канун 116-й годовщины со дня рождения основателя Советского государства. Это подлинные вершины научной мысли, превышающие мировые достижения. Высокие награды ученым являются свидетельством неустанного внимания, которое партия и правительство уделяют уровню фундаментальных исследований. Необходимость их опережающего развития отмечена на XXVII съезде КПСС. Работы лауреатов отличают новизна и фундаментальная глубина, оригинальность технических решений и высокая эффективность. Они представляют собой крупный вклад и в развитие знания, и в народное хозяйство, в теорию и в практику.

Не только в переносном, но и в буквальном смысле высоким является достижение советских ученых, осуществивших с помощью космической техники радиолокационную съемку поверхности Венеры. Они создали оригинальную систему для детального исследования планеты, разработали высокоскоростную радиолинию дальней космической связи. Это позволило впервые в мире произвести детальную съемку планеты, получить уникальные изображения ее поверхности. Авторы такого выдающегося достижения радиоэлектроники и космической техники Ю. Н. Александров, В. А. Гришмановский, Н. В. Жернихин, Р. С. Кремнев, А. И. Сидоренко, Г. А. Соколов внесли весомый творческий вклад в изучение эволюции планет Солнечной системы, в советскую и мировую науку.

Широк диапазон исследований, которые советские ученые ведут, получая яркие результаты. С одной стороны — они изучают планеты Солнечной системы, с другой — углубляют познание микромира. В этом направлении вели поиск А. Ф. Андреев, Ю. М. Коган, К. О. Кешишев, Л. А. Максимов, В. А. Михеев, А. Я. Паршин, который привел их к открытию не известных ранее физических явлений и необычных эффектов. Этот цикл работ, удостоенный Ленинской премии, закладывает основы следующего поколения технологии получения новых материалов, связанной с использованием низких температур.

Новый шаг в познании микромира сделали и физики С. П. Денисов, М. А. Мествиришвили, Нгуен Ван Хьеу и Н. Д. Прокошкин. Результаты их теоретических и экспериментальных исследований, которые привели к возникновению нового направления в физике высоких энергий, отмечены Ленинской премией.

В списке награжденных — и создатели новой области химической науки Ю. Н. Молин, А. Л. Бучаченко, Р. З. Сагдеев, К. М. Салихов, Е. Л. Франкевич. Как известно, химические реакции требуют, как правило, значительных энергетических затрат. Чтобы стимулировать реакции, химики освоили разнообразные способы «накачки» энергии в молекулы — нагревание, облучение светом, лазерами. Но всерьез не рассматривали воздействие магнитных полей. Сильное влияние даже слабых магнитных полей на химические реакции и было открыто авторами, ставшими лауреатами. Результаты их исследований открывают новые способы управления химическими реакциями, намечают пути решения проблем происхождения и химической эволюции руд, минералов и нефти.

Ряд новых, ранее не известных реакций синтеза полимеров открыт в результате исследований В. В. Коршака. Его работа, удостоенная Ленинской премии, позволила синтезировать большое число термостойких полимеров с нужными свойствами и установить ряд фундаментальных закономерностей их создания.

Среди награжденных — автор другого глубокого цикла работ в области химии Г. Г. Девятых. В результате многолетних исследований он разработал теоретические и практические основы методов получения высокочистых летучих веществ. Предложенные ученым способы глубокой очистки нашли применение на предприятиях различных отраслей.

В современной математике общепризнано значение теории Маслова. Сегодня имя ее автора — В. П. Маслова в списке награжденных. Он внес новые методы и новые понятия в ряд областей математики. Они применимы в решении уравнений электромагнитного поля, задач гидродинамики и в других областях. Работы советского математика — выдающееся явление в мировой научной литературе, наложившее отпечаток на развитие этой области знания.

Ленинской премией отмечен вклад в становление молекулярной биологии Р. Б. Хесина-Лурье. Цикл его работ имеет большое значение не только для решения фундаментальных научных проблем, но и для развития новых биотехнологий, которые применяются в медицине и народном хозяйстве.

Смотр высших научных достижений советских ученых, традиционно приуроченный ко дню рождения В. И. Ленина, показывает силу научного потенциала страны. XXVII съезд КПСС поставил новые задачи перед советской наукой, которая должна обеспечить выход общественного производства на качественно более высокий уровень. На науку сейчас возлагаются большие надежды. От нее ждут и открытий мирового значения, и практической помощи в решении конкретных народнохозяйственных проблем. Научные достижения лауреатов Ленинской премии 1986 года должны стать ориентирами для советских ученых, от которых сегодня требуется больше инициативы и творческой активности, требовательности к себе, ответственности за уровень науки.

В. ЧЕТВЕРИКОВ,
профессор, ученый секретарь Комитета по Ленинским и Государственным премиям СССР в области науки и техники при Совете Министров СССР.

(ТАСС).

ОТВЕЧАЯ ТРЕБОВАНИЯМ ВРЕМЕНИ

Время качественного обновления, мощный импульс которому дал XXVII съезд партии, предъявляет строгие требования к каждому советскому человеку, где бы он ни трудился. В том числе и к деятелям литературы и искусства, призванным обогащать общество духовными ценностями. Главный итог их работы, как известно, измеряется талантливыми, оригинальными произведениями, нужными народу, пополняющими сокровищницу отечественной культуры. Лучшие из них отмечаются наградами.

В этой связи, подчеркивалось в Политическом докладе съезду, заслуживают серьезного внимания предложения общественности о повышении требовательности к произведениям, которые выдвигаются на высокие премии. Учитывая это, Комитет по Ленинским и Государственным премиям СССР объективно, обстоятельно и критически изучал и обсуждал работы по всем видам искусства, представленные на соискание высшей в стране премии. Принимались во внимание и отклики широкой общественности — Комитет получил сотни писем от трудящихся, высказавших деловые и заинтересованные замечания. После дискуссии в результате тайного голосования единодушно было отобрано семь кандидатур, которым постановлением ЦК КПСС и Совета Министров СССР присуждена награда.

Произведения, отмеченные Ленинскими премиями, обладают высокими художественными достоинствами, имеют широкое общественное признание, вносят большой вклад в формирование коммунистической культуры, укрепляют мировое значение советского искусства.

Ленинской премии удостоен замечательный белорусский писатель В. Быков за повесть «Знак беды», возвращающую к суровым годам Великой Отечественной войны, которой, по существу, посвящено все творчество прозаика. Глубоко исследуя народные характеры, автор создал произведение о мужестве и стойкости, о человеческом достоинстве и такой высокой нравственности, которая никогда не позволит идти против совести, даже если выбор стоит между жизнью и смертью. Писатель обращается к прошлому, глядя на него из дней нынешних, и это придает повествованию особую зрелость, мудрость и, несмотря на трагизм происходящего, вселяет оптимизм, веру в человека.

Премии за произведения художественной публицистики — жанра, наиболее оперативно откликающегося на жгучие вопросы дня, — удостоен И. Васильев за книгу «Допуск на инициативу» и очерки «Хвала дому своему», «Возвращение к земле», «Письма из деревни». Вот уже много лет писатель скрупулезно изучает деревню российского Нечерноземья. Рассказывая о ее экономических, социально-психологических и нравственных проблемах, смело вторгаясь в жизнь, он как бы предворял своим творчеством время. Его произведения, написанные горячим сердцем и неравнодушным пером, имеют большое гражданское звучание — они формируют общественное сознание, убеждая в необходимости тех перемен, которые осуществляет сегодня партия.

Подлинным художественным открытием стал образ главного героя в фильме «Твой сын, земля», созданном сценаристом С. Жгенти, режиссером Р. Чхеидзе, оператором Л. Ахвледиани. Секретарь райкома партии Георгий Торели в исполнении Т. Чхеидзе — это коммунист и партийный руководитель, человек активного действия и чистой совести. Фильм, отмеченный ныне высокой наградой, пронизан любовью к земле и людям, на ней живущим. И хотя идет он уже не один год, интерес к нему не ослабевает: близкий по своему пафосу духу перемен, происходящих в нашем обществе, он призывает к обновлению жизни, утверждает отношения, построенные на основе взаимного доверия и уважения, обличает стяжательство и ложь. Высока нравственная нота фильма. Под стать ей — художественное воплощение.

К серьезным достижениям советской музыки принадлежат произведения народного артиста СССР А. Эшпая, созданные за последние годы, — концерт для гобоя с оркестром и «Песни горных и луговых мари». В них, как в капле воды, отразились лучшие свойства творческой натуры композитора — теплота и задушевность и вместе с тем острая современность выразительных средств. Эти сочинения, как и его песни, симфонии, музыка к кинофильмам, комедиям, балетам, живут активной концертной жизнью, с успехом исполняются в нашей стране и за рубежом.

Блистателен талант народной артистки СССР Н. Бессмертновой — танцовщицы Государственного академического Большого театра Союза ССР, воплотившей лучшие черты советской хореографической школы. Любителей балета она покорила своей трагической и воздушной Жизелью. В последние годы ее творческая палитра обогатилась характерами самыми разными. Это и полная драматической силы Анастасия в «Иване Грозном», романтическая и женственная Джульетта, и советская девчушка Рита из балета Д. Шостаковича «Золотой век». В ее образе Бессмертнова воплотила характер героини нашего времени, способной утверждать свое достоинство и право на счастье. В этой роли сполна проявилось высокое мастерство балерины, ее музыкальность и обаяние танца, завоевавшего миллионную аудиторию во многих странах.

Присуждена Ленинская премия народному артисту СССР Е. Лебедеву, творчество которого несколько десятилетий связано с Ленинградским академическим Большим драматическим театром имени М. Горького. Многие образы, созданные актером на этой сцене, вошли в сокровищницу советской и мировой театральной культуры. Это и Холстомер из «Истории лошади», и Иван Шадрин из спектакля «Перечитывая заново...», и Крутицкий из комедии «На всякого мудреца довольно простоты». Могучему таланту Е. Лебедева доступны роли бытовые, трагические, гротесковые. С одинаковой достоверностью и убедительностью создает он самые разные образы, неизменно отмеченные высоким мастерством, острой социальной характеристикой.

Творческий и гражданский подвиг совершила группа ленинградских реставраторов, посвятивших жизнь благороднейшему делу — возрождению архитектурно-художественных памятников, превращенных фашистскими варварами в руины. Советские мастера сделали почти невероятное, и теперь миллионы людей получили возможность любоваться дворцово-парковыми ансамблями, которые драгоценным ожерельем обрамляют прекрасный город на Неве. Высокая награда по праву увенчала самоотверженный труд архитектора А. Кедринского, художников-реставраторов Я. Казакова, А. Кочучева, Н. Оде, позолотчика П. Ушакова и искусствоведа А. Кучумова.

Работы новых лауреатов свидетельствуют о богатстве творческого потенциала советской литературы и искусства, об активном и плодотворном стремлении художников ответить произведениями на веление и требования времени.

Г. МАРКОВ,
председатель Комитета по Ленинским и Государственным премиям СССР в области литературы, искусства и архитектуры при Совете Министров СССР.

(ТАСС).

СОБЫТИЯ ЗА РУБЕЖОМ

О безъядерной политике Новой Зеландии

ТОКИО, 23 апреля. (ТАСС). Несмотря на нажим Вашингтона, правительство Новой Зеландии не откажется от своей безъядерной политики и намерено закрепить ее серией законодательных актов. Как сообщает агентство Киодо Цусин, об этом заявил премьер-министр Новой Зеландии Дэвид Лонги на состоявшихся вчера в Веллингтоне переговорах с находящейся там делегацией Социалистической партии Японии.

Он сообщил, в частности, что в июле—августе текущего года будет принят закон, запрещающий заходы в порты Новой Зеландии кораблей с ядерным оружием на борту или атомными силовыми установками. До конца июля парламент страны намерен также ратифицировать декларацию об объявлении южной части Тихого океана безъядерной зоной, которую в прошлом году приняли государства региона.

Д. Лонги подчеркнул, что, по имеющимся данным, «Вашингтон стремится в отместку оказать экономическое давление» на его правительство. Возможные карательные меры США, сказал он, могут быть направлены на подрыв новозеландского экспорта сельскохозяйственной продукции, который приносит стране основную часть ее доходов.

О чем пишут газеты мира

Завершение XI съезда СЕПГ и пребывание в Берлине делегации КПСС во главе с Генеральным секретарем ЦК КПСС М. С. Горбачевым — ведущая тема зарубежной печати. Подробно информируя о заключительном дне работы форума коммунистов ГДР, берлинская «Нойес Дойчланд» подчеркивает, что он вновь продемонстрировал единство партийных рядов, сплоченность трудящихся республики вокруг своего марксистско-ленинского авангарда, нерушимый боевой союз и братскую дружбу СЕПГ с КПСС, ГДР с Советским Союзом.

Внимание мировой печати привлечено к выступлению М. С. Горбачева на встрече делегации КПСС с коллективом головного предприятия Берлинского станкостроительного комбината имени 7 Октября. «Европейский дом — без оружия массового уничтожения», «Общими усилиями совершить поворот от конфронтации к мирному сотрудничеству» — под такими заголовками излагают выступление М. С. Горбачева польские газеты. Румынская «Скынтейя» особо выделяет слова о том, что разрядка, доверие, сотрудничество, нерушимость существующих границ, уважение законных интересов друг друга — вот вехи пути, которые позволят Европе упрочить мир. «Планета не нуждается в пропагандистской демагогии Вашингтона. Она знает, что мир и безопасность можно обеспечить только конкретными действиями. Пример тому показывает СССР. Добрая воля, реализм и конструктивность его инициатив, направленных на создание комплексной системы международной безопасности, указывают правильный путь», — пишет в этой связи чехословацкая «Руде право».

В то время, когда возникло весьма сильное похолодание в советско-американских отношениях, СССР вновь выступает поборником мира в Европе и добивается при этом успеха, признает американская «Вашингтон пост». Советский руководитель заявил, что его встреча с президентом Рейганом может состояться, если сложится надлежащая международная атмосфера, она будет оправданной, если приведет к реальным сдвигам в деле разоружения, сообщает «Нью-Йорк таймс», подчеркивая, что СССР считает виновником нынешней напряженности в мире имперскую политику США во всех ее проявлениях.

Западноевропейская печать с особым вниманием встретила выдвинутое М. С. Горбачевым предложение об одновременном роспуске Варшавского Договора и НАТО или, по крайней мере для начала, военных организаций обоих союзов. «Социалистические страны готовы к роспуску блоков при условии, что НАТО ответит тем же», — подчеркивает французская «Юманите». Советский призыв к радикальному сокращению обычных вооружений на европейском континенте от Атлантики до Урала явно адресован прежде всего ФРГ, чья экономика несет наибольшее бремя расходов в рамках НАТО, считает западногерманская «Вестдойче альгемайне».

(ТАСС, 23 апреля).

МАНИЛА. Под лозунгами «Требуем ликвидации американских военных баз!», «Мы хотим мира, а не оружия!» в столице Филиппин состоялись массовые митинги и демонстрации в связи с визитом министра обороны США Уайнбергера. Участники манифестаций потребовали немедленной ликвидации военных баз США на Филиппинах и прекращения американского вмешательства во внутренние дела страны.

НА СНИМКЕ: участники выступлений протеста в Маниле.

Телефото АП—ТАСС.

ТВ

24, ЧЕТВЕРГ

I ПРОГРАММА
Передачи ЦТ.
8.00 «Время».
8.45 «Клуб путешественников».
9.45 «Затерянные в песках». Художественный фильм.
10.50 Концерт художественных коллективов Монгольской Народной Республики.
11.20—11.25 Новости.
Перерыв до 14.25.
14.30 Новости.
14.45 «Сотрудничество: новые технологии». Научно-популярный фильм.
15.25 П. И. Чайковский. Серенада для струнного оркестра.
16.00 «...До шестнадцати и старше».
16.45 «За словом — дело». Перестройка: о новом подходе в работе Краснопресненского райкома КПСС по выполнению решений XXVII съезда КПСС.
17.15 Мультфильмы.
17.35 Литературный альманах.
18.45 «Сегодня в мире».
19.00 «И снова оперетта». Фильм-концерт.
19.40 Впервые на экране ЦТ. Короткометражные художественные фильмы.
21.00 «Время».
21.45—01.10 Чемпионат мира по хоккею. Матч команд финальной группы. В перерыве — «Сегодня в мире».

II ПРОГРАММА
Передачи ЦТ.
8.00 Утренняя гимнастика.
8.15 «Фестиваль, фестиваль...». Документальный фильм.
8.35, 9.35 Общая биология. 10-й класс «Экологические системы».
9.05, 12.05 Испанский язык.
10.05 Учащимся СПТУ. История. «Федеративная Республика Германии».
10.35, 11.40 Зоология. 7-й класс. «Обезьяны».
11.00 «Утилизация токсичных отходов предприятий машиностроения». Научно-популярный фильм.
11.10 «Мамина школа».
12.35 Научно-популярные фильмы.
12.50 «Птицы над городом». Художественный фильм с субтитрами.
14.00 «Людвиг ван Бетховен». Передача 2-я.
15.00—15.05 Новости.
Перерыв до 18.00.

КЕМЕРОВО.
18.00 Документальные телефильмы.
18.30 «На своей земле».
19.00 «Кузбасс. День за днем».
19.30 Ритмическая гимнастика.
Передачи ЦТ.
20.00 «Спокойной ночи, малыши!»

КЕМЕРОВО.
20.15 «Творчество». Наша гостья — игрушка из Дымнова.
20.55 «Эхо дня».
Передачи ЦТ.
21.00 «Время».
21.35 «Богач, бедняк...». Художественный телефильм. 3-я серия.
23.00—23.25 Песни Р. Шумана исполняют заслуженные артистки Армянской ССР Р. и К. Лисицыан.

Р

24, ЧЕТВЕРГ

6.40 Программа передач. Погода. 6.43 Новости Кузбасса. Погода. 7.30 Новости Кузбасса. 7.40 «Сатирический радиозонд». Обозрение. 7.58, 8.25 Погода. 8.27 Обзор областных газет. 8.35 Объявления. 8.45 «Техвестник» ЦНТИ Кузбасса. 8.50 Легкая музыка. 11.15 У микрофона художественная самодеятельность. Концерт участников художественной самодеятельности ДК шахтеров г. Кемерово (повторно). 18.45 Новости Кузбасса. Погода. Стереовещание: 19.20 С. Танеев. Трио для двух скрипок и альта. 19.42 Песни Е. Крылатова. 20.15 Ф. Лист. Симфоническая поэма «Тассо».

КИНО * ТЕАТР * ЦИРК * ФИЛАРМОНИЯ

ТЕАТР ДРАМЫ. МОЙ ДРУГ. Начало в 19 час.

ФИЛАРМОНИЯ. Большой зал. ГАСТРОЛИ В СССР АРТИСТЫ ЭСТРАДЫ НРБ. Дуэт «РИТОН» и группа «АЭРОБИК». Начало в 19 час.

ЦИРК. Комедийный цирк. «Я РАБОТАЮ КЛОУНОМ». В главной роли — лауреат всемирного конкурса клоунов в Италии и европейского конкурса в Болгарии, обладатель международной премии «ЗОЛОТАЯ МАСКА ГРОКА» и приза «ОСКАР», народный артист РСФСР АНДРЕЙ НИКОЛАЕВ — «АНДРЮША». Начало в 19 час.

ДОМ КИНО «МОСКВА». Большой зал. Премьера цветного художественного фильма ЗМЕЕЛОВ (10, 12, 14-20, 16-40, 19, 21-20). Большая кинопрограмма «КИНО РАССКАЗЫВАЕТ О СЕБЕ» (к сеансу в 19 час.). ВСТРЕЧИ С ТВОРЧЕСКИМИ РАБОТНИКАМИ КИНО (к сеансам в 12, 14-20, 16-40). **Малый зал.** Художественный фильм ЛЮБОВЬ И ГОЛУБИ (9-30, 11-30, 13-30, 15-30, 17-30, 19-30, 21-30).

«ЮБИЛЕЙНЫЙ». Новый цветной художественный фильм СКАЗКА ОБ ОТВАЖНОМ КУЗНЕЦЕ (10 — для детей). Премьера цветного художественного фильма ЗМЕЕЛОВ (11-30, 13-30, 16, 18-30, 21). ТВОРЧЕСКАЯ ВСТРЕЧА (к сеансам в 18-30, 21). БОЛЬШАЯ КИНОПРОГРАММА (к сеансам в 13-30, 16).

«КОСМОС». ПРОГРАММА МУЛЬТФИЛЬМОВ (9, 10-30, 12). ПЛОЩАДЬ ВОССТАНИЯ (10). Новые цветные художественные фильмы: ПОСЛЕ ДОЖДИЧКА. В ЧЕТВЕРГ... (11-50, 13-30, 20-20). ИГРЫ ДЛЯ ДЕТЕЙ ШКОЛЬНОГО ВОЗРАСТА (17, 19). ВАЛЕНТИН И ВАЛЕНТИНА (13-50, 15-40, 21-10). Цветной художественный фильм САМАЯ ОБАЯТЕЛЬНАЯ И ПРИВЛЕКАТЕЛЬНАЯ (17-30).

«ВРЕМЯ». Хроникально-документальные фильмы: СДЕЛАЙТЕ МЕНЯ КРАСИВОЙ. СЕМЬ СИМЕОНОВ (12, 18). Художественные фильмы: ВА-БАНК (10, 16, 20). ЧТО МОЖЕТ БЫТЬ ЛУЧШЕ ПЛОХОЙ ПОГОДЫ? (14, 21-30).

«ОКТЯБРЬ». РИСК — БЛАГОРОДНОЕ ДЕЛО (15). Хроникально-документальный фильм БЬЕТСЯ СЕРДЦЕ... (12). ИЗ ЖИЗНИ ПОТАПОВА (17, 21). НАЙТИ И ОБЕЗВРЕДИТЬ (13, 19).

«МЕТАЛЛУРГ». ИЗ ЖИЗНИ НАЧАЛЬНИКА УГОЛОВНОГО РОЗЫСКА (14). КАЛИНА КРАСНАЯ (16, 18, 20).

«ПРОГРЕСС». Киносборник мультфильмов ТАНЦЫ КУКОЛ (10, 14). СЛАДКАЯ ЖЕНЩИНА (11-30, 16, 17-50, 19-30, 21 — детям смотреть не рекомендуется).

«ЛУЧ». ПОСЛЕДНИЙ ПОДВИГ КАМО (15). ЛИЧНОЕ ДЕЛО СУДЬИ ИВАНОВОЙ (13, 17, 19, 21).

«КОМСОМОЛЕЦ». Киносборник мультфильмов ДВА СПРАВЕДЛИВЫХ ЦЫПЛЕНКА (15). ДВОЙНОЙ КАПКАН, две серии (17, 20).

ДК СТРОИТЕЛЕЙ. КООРДИНАТЫ СМЕРТИ (17, 19, 20-40).

ДК ШАХТЕРОВ. ЛИЧНОЕ ДЕЛО СУДЬИ ИВАНОВОЙ (14, 16, 18-30, 20-30).

ДК КОКСОХИМЗАВОДА. ИСКРЕННЕ ВАШ... (17-15, 19, 21).

КЛУБ ГРЭС. ПАРОЛЬ ЗНАЛИ ДВОЕ (17-15, 19, 21).

КЛУБ ШАХТЫ «СЕВЕРНАЯ». ЖАНДАРМ И ИНОПЛАНЕТЯНЕ (18, 20).

26 апреля в помещении обкома ДОСААФ (Кузнецкий проспект, 83) состоится второй пленум областного комитета ДОСААФ.

Начало регистрации в 9 час.

Утерянную квитанцию формы № 210 серии БФ № 682226, выданную участковой инспекцией Госстраха на шахте «Промышленновская» Рудничного района г. Кемерово Кемеровской области в 1986 году, **считать недействительной.**

Утерянный аттестат № 429492, выданный средней школой № 18 г. Кемерово в 1977 году на имя Русиновой Ираиды Николаевны, **считать недействительным.**

ОБРАЩЕНИЕ
ОБЛАСТНОГО УПРАВЛЕНИЯ РЫНКАМИ КО ВСЕМ КОЛХОЗАМ, СОВХОЗАМ, ТРУЖЕНИКАМ СЕЛЬСКОГО ХОЗЯЙСТВА КЕМЕРОВСКОЙ ОБЛАСТИ

ДОРОГИЕ ТОВАРИЩИ!

На колхозных рынках в городах, рабочих поселках и в районных центрах области **26, 27 апреля** будут проводиться дни расширенной торговли. **29, 30 апреля и 7, 8 мая — предпраздничные ярмарки-базары** по продаже **сельхозпродуктов,** цветов, изделий кустарного производства.

В дни расширенной торговли в магазинах, на рынках и вблизи их будет организована торгующими организациями госторговли и потребкооперация встречная продажа в широком ассортименте различной одежды, промышленных и бытовых товаров народного потребления.

Больше вывозите излишков продуктов сельского хозяйства, животноводства, цветов для продажи городскому населению.

В городах на колхозных рынках имеются бюро торговых услуг. Они вам окажут помощь в организации продажи привозимых сельхозпродуктов по согласованным с вами ценам.

ДОБРО ПОЖАЛОВАТЬ НА ДНИ РАСШИРЕННОЙ ТОРГОВЛИ!

Областное управление рынками.

МЕЛОДИЯ

МАГАЗИН «МЕЛОДИЯ» СПОРТКУЛЬТТОРГА
С 25 ПО 30 АПРЕЛЯ
ПРОВОДИТ РАСШИРЕННУЮ ПРЕДПРАЗДНИЧНУЮ ПРОДАЖУ ЭСТРАДНЫХ ГРАМПЛАСТИНОК

Поступили в продажу диски-гиганты: «Поверь в мечту», «Робинзон», «Эверест», песни из кинофильма «Жестокий романс»; пластинки-миньоны: «Диалог», ансамбль «Фестиваль», песни в исполнении В. Кикабидзе, О. Зарубиной; грампластинки из серии «По вашим письмам», песни в исполнении Н. Караченцова, А. Ассадулина и К. Орбакайте; групп «Автограф», «Монитор», «Диалог».

ПРИГЛАШАЕМ ЗА ПОКУПКАМИ!

Адрес магазина: г. Кемерово, ул. Орджоникидзе, 4. Тел.: 23-37-07, 97-5-80.

Часы работы с 11 до 20, перерыв с 14 до 15 часов.

Кемеровоторгреклама.

УВАЖАЕМЫЕ ПОКУПАТЕЛИ!

КООПЕРАТОРЫ КЕМЕРОВСКОГО РАЙОНА 27 апреля на рынке в заискитимской части города проводят ярмарку по продаже промышленных товаров весенне-летнего ассортимента.

В широком ассортименте будут представлены швейные трикотажные изделия, обувь, хозяйственные товары.

Правление райпотребсоюза.

ВНИМАНИЮ ПОКУПАТЕЛЕЙ!

Магазин № 139 «Дом книги» напоминает, что срок приобретения первого тома собрания сочинений А. С. Пушкина истекает 12 мая. Убедительно просим подписчиков выкупить данный том. После указанного срока претензии приниматься не будут.

Напоминаем адрес магазина: проспект Ленина, 125г, «Дом книги». Телефон для справок 55-36-71.

Облкниготорг.

ВНИМАНИЮ КЕМЕРОВЧАН!

РЕСТОРАН «ТОМЬ» КЕМЕРОВСКОГО ГОРОДСКОГО ТРЕСТА РЕСТОРАНОВ

ПРОВОДИТ **25 апреля** вечер бального танца.

Вам будут предложены фирменные овощные, мясные, рыбные блюда, напитки, коктейли, мороженое с различными компонентами.

ДОБРО ПОЖАЛОВАТЬ!

НОВОСИБИРСКИЙ СЕЛЬСКОХОЗЯЙСТВЕННЫЙ ИНСТИТУТ ОБЪЯВЛЯЕТ ПРИЕМ СЛУШАТЕЛЕЙ НА ДНЕВНЫЕ ПЛАТНЫЕ ТРЕХМЕСЯЧНЫЕ ПОДГОТОВИТЕЛЬНЫЕ КУРСЫ.

Слушатели, успешно окончившие курсы, получают дополнительные баллы при поступлении в институт и Кемеровский филиал НСХИ.

Для поступления необходимы документ о среднем образовании, характеристика, копия трудовой книжки, медицинская справка (форма № 086/у), восемь фотокарточек 3×4 см.

Начало занятий с 5 мая. Плата за весь срок обучения 35 руб. (с предоставлением общежития — 65 руб.).

Адрес института: 630039, г. Новосибирск, ул. Добролюбова, 160, подготовительные курсы, тел. 67-37-14.

БЮРО ПО ТРУДОУСТРОЙСТВУ НАСЕЛЕНИЯ
ПРИГЛАШАЕТ

НА РАБОТУ В АВТОКОЛОННУ № 1241 водителей на новые автомобили ЗИЛ, ММЗ-4502, автослесарей, слесарей 1—5-го разрядов, нормировщика, линейных диспетчеров. Здесь же проводится прием на курсы водителей категории «В», «С». Доставка на работу и с работы служебным транспортом.

Обращаться: г. Кемерово, ул. Трудовая, 4; проспект Ленина, 145а; ул. Севастопольская, 6.

НА РАБОТУ НА ПРЕДПРИЯТИЕ МИНИСТЕРСТВА ЭНЕРГЕТИКИ И ЭЛЕКТРИФИКАЦИИ СССР — слесарей по ремонту оборудования, слесарей-сантехников, аппаратчиков химводоочистки, лаборантов химического анализа, по анализу газа и пыли, электромонтеров, электрослесарей по ремонту КИП и автоматики, плотников, штукатуров-маляров, мотористов топливоподачи, машинистов-обходчиков по золоудалению, такелажников, стрелков ВОХР.

Предприятие имеет турбазу для отдыха, профилакторий, пионерский лагерь, детские дошкольные учреждения.

Рабочим отдельных профессий идет льготный стаж выхода на пенсию по возрасту.

Выплачивается тринадцатая зарплата.

Обращаться: г. Кемерово, ул. Трудовая, 4; проспект Ленина, 145а.

НА ПОСТОЯННУЮ РАБОТУ В КОММУНАЛЬНОЕ ПРЕДПРИЯТИЕ КЕМЕРОВСКОЙ ГОРЭЛЕКТРОСЕТИ — инженера в производственно-технический отдел, электромонтеров по эксплуатации электрических сетей, контролеров-монтеров, водителей категории «В» и «С», штукатуров-маляров, плотников, электрослесарей, разнорабочих.

Квартиры предоставляются в течение 5—6 лет в порядке очередности; выплачивается тринадцатая зарплата.

Обращаться: г. Кемерово, ул. Трудовая, 4; проспект Ленина, 145а; ул. Севастопольская, 6.

НА ПОСТОЯННУЮ РАБОТУ В ОБЪЕДИНЕНИЕ ПО ПРОИЗВОДСТВУ МИНЕРАЛЬНЫХ УДОБРЕНИЙ для обслуживания ЭВМ-М-6000 на крупнотоннажных агрегатах — инженера-программиста, инженеров-электроников, техников по ремонту средств вычислительной техники.

По итогам работы за год выплачивается тринадцатая заработная плата.

Доставка на работу и с работы служебным транспортом.

Обращаться: г. Кемерово, ул. Трудовая, 4; проспект Ленина, 145а.

ВЕСНА. КИНО. КУЗБАСС

НЕ ДОЛЖЕН ПАХАРЬ УСТАВАТЬ

Среди фильмов, представленных на кинопразднике студиями страны, своей необычностью привлекает внимание документальная лента «Чтобы пахарь не уставал». Непривычен киноязык этого злободневного произведения эстонских документалистов, неоднозначна реакция зрительного зала. В дискуссионном клубе кинопраздника после просмотра этой ленты разгорелся принципиальный спор. Одному из участников дискуссии — кемеровчанину В. Плющеву мы предоставляем сегодня слово.

На премьере фильма «Чтобы пахарь не уставал» небольшой зал кинотеатра «Время» был заполнен едва ли на одну треть. С опаской относится массовый зритель к кинохронике. Достаточно уже нагляделись елея и благости.

Кое-кто из присутствовавших знал, что ленту сняли эстонские мастера кинематографии Юри Мююр и Андрес Сеет на студии «Таллинфильм» еще в 1982 году. С тех пор проката она не видела. Перестраховщикам, причастным к решению судьбы фильма, к вящему удовольствию тогдашнего руководства Министерства сельскохозяйственного машиностроения, удалось «отлучить» эту киноленту от экрана.

Но времена изменились. И если очерки В. Овечкина оживают сегодня в театре, через много лет, то что говорить о важности сегодняшней правдивой, острой публицистики.

И все-таки лучше, если публицистика, мчащаяся по горячим следам явлений и событий, приходит к людям своевременно.

О чем фильм? Ответить можно просто: о вопиющих безобразиях в поставках некачественной техники для села. Но если смотреть в корень, то фильм о кормильцах наших — пахарях и сеятелях, о людях, которые не щадят прежде всего себя (наглядные данные по профзаболеваниям механизаторов приводятся в ленте медиками Эстонии).

XXVII съезд КПСС поставил перед творческими работниками ответственную задачу: идти от жизни. И где там детективу с накрученными страстями до живой, пульсирующей в противоречиях жизни, которая буквально рвется с экрана. А как напряженно вслушиваешься, когда говорят люди села о накипевшем, наболевшем, не дающем спокойно и рачительно жить. Кормит нас пахарь. Но пахарю надо помочь в его нелегком труде. Прежде всего дав ему высококачественную и производительную технику.

Мы недовольны, что от продовольственных товаров полки в магазинах не ломятся. Кое-кто вспоминает прошлые времена, когда вроде бы «все было». Негодуют специалисты и рабочие, в том числе и те, кто причастен к созданию тракторов, комбайнов, сеялок, плугов, других сельхозмашин.

Фильм поворачивает такое негодование на горожан-производственников. Заместитель министра внешней торговли Н. Н. Смеляков говорит с экрана о том, что гиганты сельхозиндустрии не хотят поворачиваться лицом к селу, к его конечной продукции из-за привычки работать по старинке, понимать, что ломка именно такого порочного стиля и методов работы — дело очень и очень непростое.

Нам, сегодняшним, сидящим в кинозале, известно, что эта сложная ломка, психологическая перестройка началась и ширится. Мы знаем, что был апрельский (1985 г.) Пленум ЦК КПСС, затем высший партийный форум. XXVII съезд преподал урок правды, открыл путь всенародной инициативе.

Удивительно, но этот фильм не оставляет в зрителе чувства пессимизма и безвыходности. Эстонские мастера не опустились до уровня простого критиканства. Создатели ленты показывают, что есть множество устройств, приспособлений, машин, которые свариваются и склепываются в хозяйствах кустарно. Дорого? Еще как! Но быстрая окупаемость, надежность все перевешивают.

Значит, выгодно? А здесь как посмотреть. Если в масштабах государства каждый начнет все производить для себя, то это возврат к натуральному хозяйству. Каждый должен заниматься своим делом: пахарь — кормить нас, завод—создавать для него машины.

Образно и сильно действует на зрителя статистика, зримо преподнесенная на экране. Здесь и ящик с тугими денежными пачками, и микрокалькулятор, пощелкивающий при счете, и огромные зернохранилища из рифленого металла, которые мы тысячами теряем, потому что не умеем, а может, и не желаем считать. Разве мало у нас «добреньких» за государственный счет?

Главная идея фильма — сказать обоснованно, ясно и, может быть, жестко: так дальше работать нельзя. Именно такие не разрешаемые вовремя проблемы привели к застойным явлениям. А застой в экономике ведет к духовному застою. И наоборот.

Вот механизатор рассказывает о своих хождениях по «ремонтным мукам»: «Какая тут радость труда? Злишься целый день. Многие ищут разрядки в бутылке».

Проблемы завязываются в жизни в тугой узел. Не все это видят, но таким зрением наделены художники. Во время сеанса я наблюдал за реакцией зрителей. Кто-то недоумевал, кто-то негодовал, наверное, были и злорадствующие индивиды. Не всем по нутру большая жизненная правда. Кому-то она непонятна, кого-то ошарашивает — непросто возвратиться к ее языку. Но я не заметил ни одного равнодушного.

Именно такая кинопублицистика как воздух нужна сегодня. Нужна для ускорения и перестройки. В. И. Ленин учил, что «начинать нужно сразу и сверху, и снизу». Фильм буквально заставляет «сверху» принимать конкретные меры, когда не отделаться общими словами.

Отрадно видеть, что в сельском хозяйстве бурно начат процесс реализации установок съезда. Бесспорно, предстоит много и трудно работать, и результаты сами собой мгновенно не явятся, но работа разворачивается — это главное. Да и Минсельхозмаша уже нет, есть Государственный агропромышленный комитет.

Такие фильмы нужны, так как формируют активное общественное мнение, помогают видеть проблемы, направлять инициативу масс в созидательное русло.

В. ПЛЮЩЕВ.
г. Кемерово.

Дорога: пешеход, транспорт

Конкурс

«АВТО-86»

Комментарии к заданиям третьего тура

ПРАВИЛЬНЫЕ ОТВЕТЫ: 4, 2, 1, 1, 3, 1, 1.

В ситуации, показанной на первом рисунке, оба водителя допустили нарушения требований пункта 13.5 правил дорожного движения. Очевидно, что автомобиль А остановлен ближе 3 м от сплошной линии разметки, автомобиль Б — ближе 5 м от края пересекаемой проезжей части.

Нарушил правила движения водитель легковой машины, изображенной на втором рисунке. Пункт 10.7 разрешает движение по трамвайным путям попутного направления, но лишь на участках дорог между перекрестками.

Третье задание вызвало серьезные затруднения у многих участников. В соответствии с пунктом 4.4.1 движение под знак 4.4 («Движение легковых автомобилей») разрешается только автобусам и другим транспортным средствам, в перечень которых не входят грузовые автомобили, независимо от их полной массы. «ИЖ-2715» является малолитражным грузовиком, поэтому водителю запрещается движение в показанном направлении. Это ограничение распространяется и на велосипедиста.

Согласно пункту 2.4, водители специальных транспортных средств при выполнении неотложных служебных заданий имеют право отступать от предписаний ряда разделов правил движения. Однако требования, изложенные в разделе 18, они обязаны выполнять в любом случае. Таким образом, шофер «Скорой помощи» не имеет права выезжать на обозначенную полосу для транспортных средств общего пользования, так как это противоречит пункту 18.3.

Отвечая на вопрос пятого задания, многие знатоки обратились к пункту 15.2, устанавливающему так называемое «правило помехи справа». Однако действие этого пункта распространяется лишь на нерегулируемые перекрестки.

Два последних задания не вызывали особых затруднений. В соответствии с требованиями пункта 21.2 водители должны включить ближний свет фар, въезжая в тоннель, независимо от наличия в нем искусственного освещения.

Приближаясь к железнодорожному переезду, каждый водитель должен убедиться в безопасности проезда, даже если поднят шлагбаум.

Желаем успехов в четвертом туре.

ЗАДАНИЕ IV ТУРА.

I. Каким транспортным средствам разрешено движение в показанном направлении?

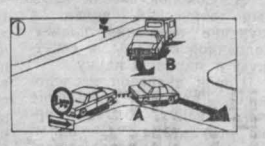

1. Только А.
2. Только Б.
3. А и Б.
4. Обоим запрещено.

II. Кто из водителей обязан уступить дорогу?

1. Водитель автобуса.
2. Водитель автомобиля.

III. Какой водитель пользуется преимущественным правом проезда?

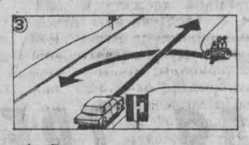

1. Водитель автомобиля.
2. Мотоциклист.

IV. Нарушает ли правила водитель грузового автомобиля?

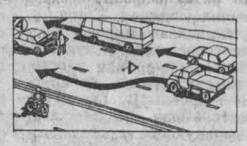

1. Нарушает.
2. Не нарушает.

V. Кто из водителей должен уступить дорогу?

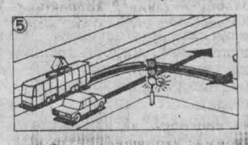

1. Водитель автомобиля.
2. Водитель трамвая.

VI. Обязан ли водитель грузового автомобиля в светлое время суток включать ближний свет фар при буксировке прицепа-цистерны.

1. Обязан.
2. Не обязан.

VII. Должен ли пассажир такси пристегиваться ремнем безопасности?

1. Должен только вне населенных пунктов.
2. Не должен.

Письмо в редакцию

Обидно за своих земляков

Кемерово — мой родной город. Где бы ни пришлось мне бывать, всегда я говорила, что лучше нашего города нет. Теперь живу в Архангельске. Недавно свой отпуск проводила, как всегда, в Кемерове, у родителей. Приехала и словно другими глазами увидела город. Что удивило меня?

В Архангельске люди в большинстве своем чутко реагируют на сигналы светофора. А того пешехода, который не соблюдает правила уличного движения, остановит свисток милиционера. В Кемерове же бегут все через дорогу, невзирая ни на что, Ну, подумала я, это только у нас в Ленинском районе. Но то, что увидела в центре города по улице Кирова, повергло в уныние.

Вначале я по привычке стояла на перекрестке в ожидании зеленого света. И всегда оставалась там одна, «белой вороной». Мало того, все, кто пробегал мимо, смотрели на меня как на больную. А к концу отпуска и я привыкла бежать вперед, был бы только просвет между потоками машин. Обидно за своих земляков и за себя. Зачем так рисковать и здоровьем, и даже жизнью? Если люди не осознают опасность сами, то надо напомнить им об этом рублем. Так как делают это в Архангельске.

С уважением
Т. КУРОВА.
г. Архангельск.

Жетон на мундире

С недавнего времени на форменной одежде сотрудников госавтоинспекции, осуществляющих надзор за движением транспорта и пешеходов, можно увидеть специальный нагрудный жетон. Отличительный знак введен для того, чтобы участники движения могли оперативно решать вопросы, связанные с полномочиями работника ГАИ.

Однако водителям не следует забывать требования пункта 2.3 правил дорожного движения, обязывающих останавливаться и предъявлять необходимые документы всем работникам милиции, а также дружинникам, общественным автоинспекторам и внештатным сотрудникам ГАИ.

Советы модельера

И СТИЛЬ, И ВКУС

СТРЕМЛЕНИЕ и желание каждой женщины быть современной и красивой понятно. Однако одежду нельзя воспринимать только вещью, которой мы прикрываем себя. Одежда — это еще и способ выражения своих взглядов, личной индивидуальности.

Мода 1986 года поражает многообразием стилевых решений, разнообразием предлагаемых форм, сложностью силуэтов. Шкала предлагаемых длин — от мини до миди.

Предложения художников-модельеров разнообразны, поэтому очень важно научиться самому принимать решения, уметь сделать выбор, доверять своему чутью. А это возможно лишь при наличии хорошо развитого вкуса, чувства гармонии.

Можно ли развить вкус? Разумеется. Но одного желания недостаточно. Чтобы быть модным, современным, необходимо прилагать дополнительные усилия: постоянно следить за изменениями моды, обладать знаниями — уметь с помощью различных приемов моделирования подчеркнуть свои достоинства и скрыть свои недостатки, строго следовать своему стилю.

Человек, имеющий слабое представление о культуре одежды, попадает нередко в комическое положение. Мы ценим конструктивизм 20—30-х годов, стиль «ретро» находит свое отражение в современной моде, восхищаемся женственным стилем 50-х годов. Зато мода предыдущего десятилетия кажется нам нелепой, смешной. Необходимо немало времени для того, чтобы как бы на расстоянии оценить и переосмыслить ее. Именно поэтому так нелепо выглядят женщины, донашивающие свои яркие трикотиновые платья. А попытка «реставрировать» их с помощью кружевных надставок говорит лишь о явном отсутствии вкуса.

Сегодня мода требует от женщин активности, фантазии, смелости. Уже на протяжении нескольких лет художники-модельеры предлагают объемные вещи с расширенным плечевым поясом. Для них характерны свободные проймы, плоскостное решение кроя (без вытачек). Такие изделия не нуждаются в точной подгонке по фигуре. Их преимущество — повышенная комфортность: они не стесняют движений, а при необходимости под них можно надеть толстый вязаный свитер или дополнить их жакетом.

Объемность вещей позволяет решать принцип «многослойности», по-прежнему находящийся в центре внимания. Но именно объемность изделий пугает и отталкивает многих женщин. Здесь можно сказать одно: преимущество такого кроя можно оценить, лишь поносив наряд, а для этого необходимо... рискнуть.

И еще одна проблема — случайные вещи. Согласитесь, кто из нас хоть раз не попадал под соблазн: «Все берут, и я возьму!». Женщины, которые не задумываются, будет ли новая вещь сочетаться со старыми, можно ли с ее помощью создать новый ансамбль, всегда остаются в проигрыше: вещей много, а носить нечего.

Создание гардероба — задача не простая. Она требует вкуса и умения из минимального количества вещей, сочетающихся по цвету и стилю, создавать единый ансамбль. Здесь нам опять поможет мода. Комплектность — основной принцип современной моды — давно оправдала себя. Варьируя и заменяя различные ее части, можно получить несколько вариантов.

Многие женщины давно оценили преимущество приобретения готовых вещей. Но они тиражируются тысячами. А как хочется быть неповторимой! Творческий подход к изделиям массового выпуска просто необходим. Это под силу каждой женщине. Модные дополнения (платки, косынки, бижутерия, жилет...) помогут вам в решении этой задачи. Не стоит забывать и о трикотажных дополнениях. Они способны придать неповторимость вашему облику, особенно если вещи связаны собственными руками.

Нередко женщины допускают просчеты, когда решают, где и с чем носить ту или иную обувь или одежду. Особенно часто это происходит с «престижными» вещами. Так, модные сейчас кроссовки можно встретить всюду: на спортивных площадках и... в концертных залах. Их носят зимой с элегантным зимним пальто и норковой шапкой, а весной с красивым платком с люрексом. А ведь набор этих вещей взаимоисключает друг друга, говорит об отсутствии вкуса.

Существуют определенные критерии, которые определяют культуру одежды, и, пожалуй, главная из них — строго следовать выбранному вами стилю. А этому надо учиться.

О. КУЛЫШЕВА,
искусствовед Кемеровского Дома моделей.

Такие модели одежды во второй половине нынешнего года будет выпускать Кемеровский Дом моделей.

Фото **Д. Коробейникова.**

Мир увлечений

Космос на марках

Не прошло еще и тридцати лет с того дня, как первый советский спутник возвестил миру о начале космической эры. Вместе с ним родилась и новая тематическая ветвь филателии и фалеристики — космическая. Эта тема стала ныне одной из популярнейших среди коллекционеров.

Глядя на первые космические значки и марки, невольно осознаешь, что большинство из них создавалось буквально по горячим следам событий. Запуск первых спутников Земли, полет первого космического корабля с человеком на борту, первый выход человека в открытый космос, первая орбитальная станция... Новые шаги в освоении космоса дают толчок к выпуску все новых и новых марок и значков. За годы космической эры только в нашей стране выпущено около 500 значков и еще больше марок на эту тему.

Космическая тема на марках и значках уже столь обширна, что в ней самой выделяется много разделов, каждый из которых может стать основой для хорошей коллекции. Это, например, марки о первых советских спутниках Земли, о полетах космических кораблей различных серий — «Восток», «Восход», «Союз»... Можно выделить раздел «Космическая символика», собирать марки и значки о международном сотрудничестве в космосе или коллекционировать те, что выпущены к юбилейным датам в освоении космического пространства. Интересный новый мир откроется перед каждым, кто увлечется тематическим коллекционированием значков и чудесных почтовых миниатюр.

Г. МЕЛЬНИЧУК,
старший инструктор областного агентства «Союзпечать».

Из зала суда

ОТОМСТИЛ...

Во время очередной попойки ранее дважды судимый житель р. п. Ижморский тридцатичетырехлетний Анатолий Усков стал настойчиво вымогать у жены деньги. Встретив отказ, пьяный дебошир выгнал из квартиры семью и пообещал отомстить.

И, представьте, «отомстил». В пьяном угаре Усков облил бензином вещи в квартире и поджег. Убыток составил без малого тысячу шестьсот рублей.

Горьким и суровым оказалось для дебошира похмелье. Народный суд Ижморского района, разъяснив распоясавшемуся самодуру, что умышленный поджог — тяжкое преступление, по совокупности преступлений приговорил Ускова к четырем годам лишения свободы с отбыванием срока наказания в исправительно - трудовом учреждении строгого режима. Одновременно принято решение о применении к нему принудительно противоалкогольного лечения и взыскания стоимости ущерба.

А. КИРИЛЛОВ.
Ижморский район.

Доплата за классность

Работаю водителем, имею первый класс. В настоящее время мне прекратили платить надбавку за классность, потому что в водительском удостоверении нет отметок, разрешающих управлять транспортными средствами категорий «Д» и «Е». Правомерно ли это?

Д. НИКИТИН.
г. Новокузнецк.

Подобных писем немало и в редакционной почте, и в почте ГАИ. Ответить на вопрос, интересующий Д. Никитина и многих других его коллег-водителей, мы попросили начальника РЭО управления ГАИ УВД облисполкома **А. Смолина:**

В соответствии с квалификационной характеристикой, утвержденной постановлением Госкомтруда СССР и ВЦСПС, водители 2-го класса должны иметь в удостоверении разрешающие отметкой категорий транспортных средств «В», «С», «Е» или «Д» или «Д» и «Е», водители 1-го класса — «В», «С», «Д», «Е». Если таких отметок нет, администрация автопредприятия не имеет права присваивать водителю соответствующий класс квалификации и выплачивать надбавку.

Порядок проставления отметок следующий.

Шоферам - профессионалам третьего класса, работавшим до июня 1976 года на автобусах или на автомобилях с прицепами и продолжающим работать на этих же транспортных средствах и имеющим свидетельства (квалификационные талоны), выданные до 1 сентября 1977 года, о присвоении им квалификации шофера второго или первого класса, проставление разрешающей отметки в категориях «Д» и «Е» производится без соответствующих экзаменов.

Документом, подтверждающим управление указанными транспортными средствами, служит выписка из трудовой книжки или справка автохозяйства, предприятия. Во всех других случаях (при наличии удостоверений шофера третьего класса и свидетельств, выданных до 1 сентября 1977 года о присвоении квалификации шофера второго или первого класса) проставление разрешающей отметки в категориях «Д» или «Е» единого водительского удостоверения производится при условии сдачи водителями практического экзамена.

Если же квалификация шофера второго класса была присвоена после 1 сентября 1977 года, то для получения разрешающих отметок в категориях «Д» или «Е» необходимо пройти дополнительное обучение, представить в ГАИ соответствующее свидетельство и сдать экзамены на получение отметки в удостоверении по заявленным категориям.

В целях сокращения потерь рабочего времени практические экзамены принимаются в госавтоинспекции по предварительным заявкам.

Бокс

Сильнее — хозяева ринга

В Таштаголе прошло первенство по боксу, в котором приняли участие спортсмены Шерегеша, Мундыбаша, Каза и команда хозяев. 60 боксеров соревновались за право называться сильнейшими.

Чемпионами в своих весовых категориях стали учащиеся Таштагольского горного техникума, а также спортсмен из Мундыбаша Н. Торчаков.

А. ПОПОВ.
г. Таштагол.

В коллективах физкультуры

Доброе начинание

На базе отдыха треста «Прокопьевскшахтострой» по инициативе Кузбасского шахтостроительного техкома профсоюза состоялись спортивные соревнования на первенство комбината «Кузбассшахтострой». Они были посвящены полету в космос первого советского человека и преследовали цель не только выявить победителей, но и привлечь как можно больше трудящихся и членов их семей к занятиям спортом.

Быстро пролетели два дня состязаний. Определились победители среди шахматистов — мужчин и женщин. Особый интерес вызвали соревнования по настольному теннису, в которых приняло участие свыше семидесяти человек.

В распоряжение пловцов были предоставлены 25-метровые дорожки крытого бассейна.

Всего в соревнованиях участвовали 170 человек, представлявших семнадцать команд.

М. ИВАНОВА.
г. Новокузнецк.

Плавание

В комплексе «Олимп»

В спортивном комплексе «Олимп» прошли соревнования по плаванию на приз Героя Социалистического Труда, мастера Новокузнецкой дистанции пути М. М. Ходаренко.

В состязаниях приняли участие не только новокузнецкие школьники, но и юные пловцы из Барнаула, Бийска, Юрги, Киргизии и Казахстана.

Теперь эти старты будут проводиться ежегодно и станут всесоюзными.

НА СНИМКЕ: на дорожках «Олимпа».

Фото **Г. Нефедова.**
г. Новокузнецк.

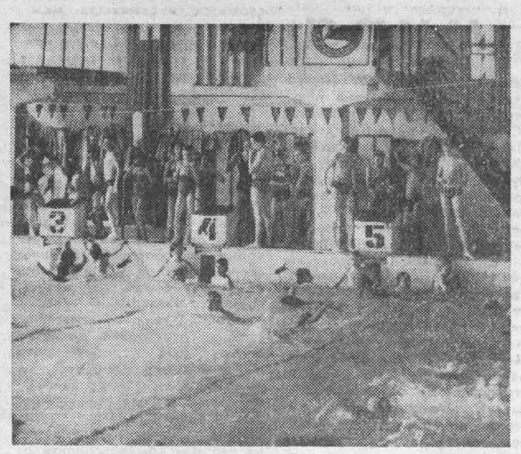

ОТЗОВИТЕСЬ!

Совет ветеранов 486-го артполка 6-й артдивизии прорыва РГК организует 20—22 июня встречу боевых друзей в г. Новокузнецке. Просим однополчан написать о себе по адресу: 654061, г. Новокузнецк, проспект Дружбы, 36-34 (телефон 47-51-84), Климову П. Д.

ПОГОДА

Гидрометбюро сообщает:

24 апреля днем по области будет облачно с прояснениями, без осадков. Ветер юго-западный 9—14 метров в секунду. Температура от 3 градусов мороза до 2, местами до 6 градусов тепла. Давление будет расти, влажность существенно не изменится.

Зам. редактора
А. Н. ПАРШИНЦЕВ.

Адрес редакции: 650630 ГСП. г. Кемерово, проспект Октябрьский, 28. Телефоны: приемной редактора 52-32-74, заместителя редактора 52-36-45, 52-52-66, ответственного секретаря 52-33-59, отделов: партийной жизни 52-55-47, 52-66-22, пропаганды 52-53-23, 52-64-88, Советов народных депутатов 52-62-33, 52-63-22, культуры 52-54-23, 52-65-47, угольной промышленности 52-35-66, 52-51-23, 52-42-01, промышленности и транспорта 52-39-34, 52-50-45, 52-44-23, сельского хозяйства 52-37-33, 52-49-78, строительного 52-38-23, 52-46-22, 52-45-29, 52-57-67, писем и рабселькоров 52-05-22, 52-06-01, 52-08-29, 52-07-45, 52-03-22, информации и спорта 52-47-45, 52-48-65, еженедельника «Панорама» 52-18-78, прием информации 52-34-56, иллюстрации 52-14-12, 52-25-23, общественной приемной 52-02-10, директора издательства 52-79-10, объявлений 52-69-33, бухгалтерии 52-70-10. Собственные корреспонденты: в Мариинске 2-31-20. Новокузнецке 47-02-04. Осинниках 2-35-64, Ленинске-Кузнецком 2-68-97.
1 2 4 5 6 7 8

Газета отпечатана высоким способом в типографии издательства «Кузбасс», 650630, г. Кемерово, пр. Октябрьский, 28. ОП 03323. Заказ №97. Индекс 51901. Объем 2 п. л. Газета выходит 300 раз в год. Тираж 251 тыс. экз.