Кемеровская областная научная библиотека Газетно-журнальный фонд

Труженики народного хозяйства! С самого начала пятилетки добьемся четкого ритма производства, успешно выполним плановые задания и социалистические обязательства 1986 года! *(Из Призывов ЦК КПСС)*

Пролетарии всех стран, соединяйтесь!

КУЗБАСС

Орган Кемеровского обкома КПСС и областного Совета народных депутатов

Газета издается с 7 января 1922 год

№ 91 (18821).

ЧЕТВЕРГ, 17 АПРЕЛЯ 1986 года

Цена 3 коп.

В НОМЕРЕ

- 19 апреля — коммунистический субботник. Слово делегату XXVII съезда КПСС. 1 стр.
- Почему растет стоимость строительства. 2 стр.
- Неделя изобразительного искусства. 4 стр.

В обкоме КПСС

В областном комитете партии состоялась встреча с руководителями коллективов, носящих имя В. И. Ленина или награжденных орденом Ленина.

В ней приняли участие секретари и члены бюро, заведующие отделами обкома КПСС.

На встрече выступил первый секретарь обкома партии **Н. С. Ермаков.**

Состоялся обмен мнениями по вопросам улучшения работы ленинских коллективов. Выступили секретарь парткома шахты им. Ленина **С. А. Кислицын**, директор КМК **А. Ф. Кузнецов**, секретарь комитета комсомола производственного объединения «Юргинский машиностроительный завод» **А. П. Хита**, секретарь парткома треста «Прокопьевскшахтостр о й» **В. И. Левый**, директор производственного объединения «Химпром» **В. Р. Кутергин**, секретарь парткома колхоза им. Ленина Ленинск-Кузнецкого района **Е. С. Картюков**, председатель колхоза «Маяк Ильича» Чебулинского района **С. Л. Костюков**, председатель профкома производственного объединения «Кузбассэлектромотор» **Г. П. Куликов**, председатель колхоза им. Ульянова Юргинского района **С. А. Страдзе**, заместитель секретаря парткома совхоза «Ленинскуголь» **Е. П. Куменко**, главный инженер шахты им. Ленина **В. И. Пензин**, директор производственного объединения «Юргинский машиностроительный завод» **А. А. Гребенников.**

Участники встречи выразили уверенность в том, что ленинские трудовые коллективы возглавят борьбу тружеников дважды ордена Ленина Кемеровской области за реализацию решений XXVII съезда КПСС.

Принято обращение ко всем трудящимся области.

ОБРАЩЕНИЕ

представителей трудовых коллективов, носящих имя В. И. Ленина или награжденных орденом Ленина, ко всем трудящимся Кузбасса

Дорогие товарищи!

Прошло немного времени после окончания XXVII съезда Коммунистической партии Советского Союза. Но уже сегодня его исторические решения приводят в действие мощные силы качественного преобразования нашего общества.

Линия партии на ускорение темпов развития страны на основе научно-технического прогресса горячо поддерживается всеми кузбассовцами и требует от каждого из нас глубокого анализа и реалистической оценки достигнутого, выявления и устранения причин, мешающих движению вперед.

Значительный вклад в укрепление экономического потенциала области вносят 30 трудовых коллективов, носящих имя Владимира Ильича Ленина или награжденных орденом Ленина. На их долю приходится более 20 процентов реализации промышленной продукции Кузбасса.

На протяжении длительного времени с высокой стабильностью работают шахта имени В. И. Ленина, производственные объединения «Юргинский машиностроительный завод», «Химпром», колхозы имени Ленина Ижморского и имени Ульянова Юргинского районов. В последние годы успешно трудятся металлурги Западно-Сибирского и Кузнецкого комбинатов.

Передовые коллективы добились весомых положительных перемен в социальной сфере и экономике.

В центре их внимания находятся вопросы производства, быта, досуга трудящихся, укрепления трудовой дисциплины и организованности.

В то же время не все трудовые коллективы, носящие имя или награжденные орденом Ленина, справляются с плановыми заданиями.

Серьезно ухудшили работу трудящиеся шахты «Зыряновская», колхоза «Заветы Ильича» Промышленновского и совхоза имени В. И. Ленина Яшкинского районов, строительные тресты «Кемеровохимстрой», «Прокопьевскшахтострой», «Кузбасстранстрой».

Здесь не создано необходимых условий для повышения трудовой и общественно-политической активности трудящихся, медленно внедряются достижения научно-технического прогресса, эффективные методы хозяйствования.

Мы призываем коллективы предприятий, организаций, учреждений, колхозов и совхозов, всех трудящихся области настойчиво и целеустремленно бороться за претворение в жизнь политики нашей ленинской партии.

Только высокопроизводительный труд, работа с полной отдачей сил на любом участке народного хозяйства, решительный отказ от всего старого, изжившего себя, творческая перестройка форм и методов работы обеспечат достижение поставленных целей.

Выйти на максимально высокие рубежи, выполнить планы и социалистические обязательства 1986 года — насущная необходимость и патриотический долг каждого работника, где бы он ни работал и какой бы пост ни занимал.

Это станет нашим первым серьезным испытанием и конкретным ответом на решения съезда.

Успех дальнейшего развития экономики области будет во многом зависеть от глубины понимания кузбассовцами своей роли и задач в работе по интенсификации производства, внедрению прогрессивной техники и технологии, повышению производительности труда, укреплению режима экономии, порядка и организованности.

Важнейшая задача трудовых коллективов области — всемерное улучшение качества выпускаемой продукции, борьба за честь заводской марки. Ориентация на превышение мировых достижений должна стать непреложным принципом нашей работы, одной из важнейших целей социалистического соревнования.

Призываем всех тружеников области в течение двенадцатой пятилетки решить основные вопросы социального развития коллективов.

Для успешного выполнения программы жилищного строительства шире использовать возможности хозяйственного способа, молодежных комплексов.

Поддержать передовую инициативу автовазовцев отработать в этом году на строительстве больниц, школ, других объектов социально-бытового и культурного назначения не менее четырех свободных дней.

Жизнь поставила перед нами во весь рост во многом небывалые и сложные проблемы. Дело чести и рабочей совести каждого труженика Кузбасса быть на высоте поставленных временем задач, всемерно утверждать и развивать новаторский дух XXVII съезда КПСС, возродить добрую славу дважды ордена Ленина Кемеровской области.

ОТЪЕЗД ТОВАРИЩА ГОРБАЧЕВА М. С. В БЕРЛИН

По приглашению ЦК СЕПГ для участия в работе XI съезда Социалистической единой партии Германии 16 апреля из Москвы в Берлин отбыла делегация Коммунистической партии Советского Союза во главе с Генеральным секретарем ЦК КПСС М. С. Горбачевым. В ее составе — секретарь ЦК КПСС В. А. Медведев, член ЦК КПСС, первый секретарь ЦК Компартии Эстонии К. Г. Вайно, член ЦК КПСС, токарь-расточник Московского электромеханического завода имени Владимира Ильича В. П. Тихомиров, кандидат в члены ЦК КПСС, вице-президент Академии наук СССР К. В. Фролов, член ЦК КПСС, посол СССР в ГДР В. И. Кочемасов.

На Внуковском аэродроме делегацию провожали члены Политбюро ЦК КПСС Г. А. Алиев, В. И. Воротников, Л. Н. Зайков, Е. К. Лигачев, Н. И. Рыжков, М. С. Соломенцев, В. М. Чебриков, Э. А. Шеварднадзе, кандидаты в члены Политбюро ЦК КПСС В. И. Долгих, Б. Н. Ельцин, С. Л. Соколов, Н. В. Талызин, секретари ЦК КПСС А. П. Бирюкова, А. Ф. Добрынин, М. В. Зимянин, В. П. Никонов, Г. П. Разумовский, А. Н. Яковлев, председатель Центральной ревизионной комиссии КПСС И. В. Капитонов, другие товарищи.

Среди провожавших был временный поверенный в делах ГДР в СССР З. Кернер.

(ТАСС).

В агропромышленном комитете

Состоялось заседание коллегии агропромышленного комитета области, на котором были обсуждены меры по широкому внедрению коллективного подряда, хозяйственного расчета, чековой формы контроля на предприятиях агропромышленного комплекса; вопросы готовности колхозов и совхозов к весенне-полевым работам.

Рассмотрев итоги работы по внедрению коллективного подряда, коллегия отметила положительные результаты от осуществления этого мероприятия в ряде колхозов и совхозов, что убедительно говорит о настоятельной необходимости повсеместного применения коллективного подряда в комплексе с хозяйственным расчетом и чековой формой контроля.

Коллегия отметила недостаточно настойчивую работу отделов агропромышленного комитета, руководителей и специалистов районных агропромышленных объединений, совхозов и колхозов по пропаганде и практическому внедрению нового, передового. Утверждены мероприятия по широкому распространению и комплексному внедрению в производство коллективного подряда.

Коллегия отметила, что отделы земледелия, механизации агропромышленного комитета, РАПО и ряда хозяйств не проявили должной настойчивости и оперативности в подготовке к полевым работам. В результате не все семена доведены до высоких кондиций, многие тракторы не подготовлены к работе, особенно гусеничные и энергонасыщенные.

Коллегия потребовала от руководителей и специалистов комитета, РАПО и отстающих хозяйств до 25 апреля устранить вскрытые недостатки.

В заседании коллегии приняли участие секретарь обкома КПСС В. П. Лучшев и старший референт Совета Министров РСФСР И. Г. Терентьев.

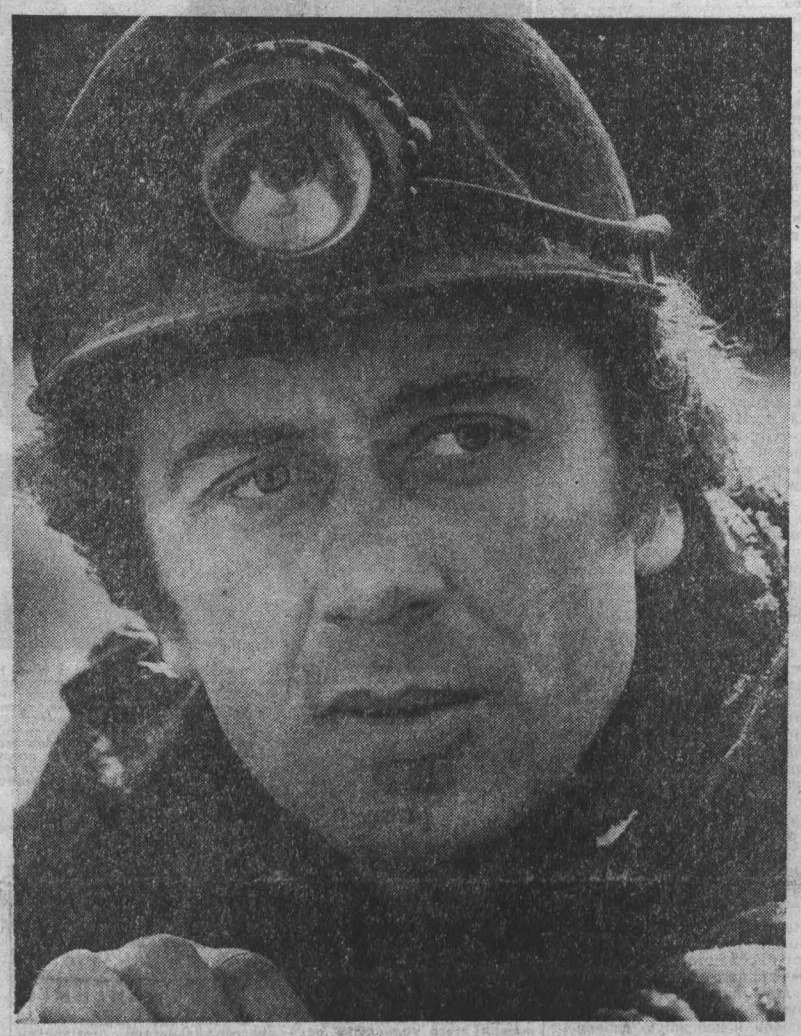

Высокие темпы работы у очистной механизированной бригады В. Я. Ваганова с шахты «Лапичевская». Пласт Волковский, который она отрабатывает, считается одним из трудных. Горняки работают сегодня в сложных условиях. И только мастерство и сноровка помогают очистникам успешно перекрывать производственные задания.

НА СНИМКЕ: бригадир В. Я. Ваганов.

Фото В. Грызыхина.

г. Кемерово.

19 апреля — коммунистический субботник

Комбинат «Кузбассшахтострой»

Большую программу действий наметил здесь штаб по проведению коммунистического субботника. Всего планируется выполнить строительно - монтажных работ не менее чем на 300 тысяч рублей.

— Отличительная черта нынешнего субботника состоит в том, что он будет проводиться главным образом на ведущих пусковых объектах области и в основном на сэкономленных материалах и энергоресурсах, — рассказывает член штаба главный диспетчер оперативно-диспетчерской группы Ю. Ф. Телков. — Значительное внимание уделяется ускорению строительства котельных, очистных сооружений, водопроводов.

Предмет особой заботы тружеников комбината — разрез «Талдинский», сооружение которого продолжит трест «Ерунаковошахтострой». В его рядах свыше 770 человек и каждому уже определен объем работы. Всего они выполнят строительно - монтажных операций на шесть тысяч рублей. И этим ускорят сдачу в эксплуатацию объекта государственного значения.

А. ЦЫРЯПКИН,
корр. «Кузбасса».

г. Новокузнецк.

Осинники

О делах бригады А. О. Гейна с шахты имени 60-летия Союза ССР известно далеко за пределами Кузбасса. Достаточно сказать, что в прошлом году она впервые в истории шахты перешагнула за 700-тысячный рубеж. За это ей на вечное хранение вручено Красное знамя обкома комсомола.

Примеру лидера следуют другие механизированные коллективы шахты. Три из них уверенно работают с суточной нагрузкой в тысячу и более тонн. В этом году из комплексно - механизированных забоев на-гора отправлено свыше полумиллиона тонн топлива, в том числе 41 тысяча тонн дополнительно к плану. Причем себестоимость каждой из них ниже заданного уровня на целых десять процентов.

Наибольший вклад в дело улучшения технико - экономических показателей вносят бригады С. Д. Анакина и В. И. Толмачева, вместе они нынче уже отправили на-гора без малого 38 тысяч тонн сверхпланового угля. Сверхплановый счет значительно увеличится в день коммунистического субботника.

(Корр. «Кузбасса»).

Топкинский район

Как минимум тысячу рублей планируют перечислить в фонд пятилетки рабочие и служащие совхоза «Усть-Сосновский» из заработанных в день субботника средств.

— Возможно, будет даже больше, — считает директор хозяйства Н. И. Лях, — потому что работы надо сделать много: люди будут трудиться на ремонте летних лагерей для животных, заготовке лесоматериалов, уборке навоза, благоустройстве...

Часть дел устьсо.-новцы перенесли на более поздний срок — механизаторы хозяйства в счет субботника выполнят сборку и агрегатирование посевной техники, как только освободятся от снега поля.

В. БОРИСОВ.

Если не мы, то кто же?

СИЛЫ В ДЕЛЕ ОБРЕТИ

Кажется, совсем недавно уезжали мы, делегаты-кузбассовцы, на XXVII съезд КПСС. До сих пор в памяти острые, конкретные выступления наших товарищей по партии, встречи с коллегами-металлургами из разных уголков страны, с руководителями Министерства цветной металлургии СССР. Думаю, не стоит много говорить о том неизгладимом впечатлении, которое оставил в наших сердцах съезд. Об этом подробно рассказали мои товарищи, делегаты, и, думается, читатели «Кузбасса» в достаточной мере почувствовали ту приподнятую, деловую атмосферу, которая царила в те дни в Москве.

Благодаря участию в работе съезда, я по-другому взглянул на жизнь нашей комсомольско-молодежной бригады электролизников, всего коллектива алюминиевого завода. Именно в Москве мне почему-то особенно отчетливо вспомнился тот горький урок, который мы получили в 1984 году. Многие ванны (так мы называем в обиходе электролизеры) проработали сверх технического норматива, срок их капитального ремонта был явно затянут. Это не могло не сказаться на нашей работе. Случалось, что расплав прорывал бортовую футеровку ванны, в результате терялся металл, ухудшалась его сортность. Ребята из нашей бригады в те дни по полторы смены не выходили из цеха. Годовой план по выпуску продукции мы выполнили, но качество оказалось ниже намеченного. Радости не было еще и потому, что в целом коллективы нашего цеха и завода не справились с программой двенадцати месяцев.

Дальше так работать было нельзя, как нельзя было объяснять причину провала только объективными причинами. Хорошо, что руководители нашего предприятия не стали уповать на них, а честно и самокритично проанализировали просчеты. В течение прошлого года удалось отремонтировать гораздо большее, чем прежде, количество электролизеров, улучшить их конструкцию. К примеру, в нашей бригаде из двадцати электролизеров капитально отремонтировали 12. В итоге в прошлом году мы отработали гораздо лучше, чем в 1984. Успешно выполнили план по выпуску и сортности алюминия, добились экономии электроэнергии. А главное, поверили в свои силы.

Конечно, с помощью одного только своевременного капремонта мы не сможем решить все вопросы перестройки нашего производства. Для этого необходима его реконструкция. Ведь наше предприятие работает с 1943 года. Будучи на съезде, я обращался в адрес его президиума с просьбой ускорить реконструкцию. Понимаю, что вопрос это не простой, ведь не одно наше предприятие нуждается в техническом перевооружении. И осуществить его удастся не сегодня. Что же, сидеть и ждать, когда наше производство перейдет на современные рельсы?

На алюминиевом рассудили иначе: постараться перестроить все, что возможно, своими силами. К примеру, три года назад на заводе ввели в действие машину-раздатчик глинозема (МРГ), и сегодня вместо пяти электрокарщиков, как раньше, операции в нашей бригаде выполняют два человека. А сегодня в десятом корпусе нашего завода успешно внедряется машина МПК-5 для обработки электролизеров. По сравнению со своей предшественницей МПК-3 она более производительна, а главное — мы сократим число специалистов, работающих на этой технике. Если раньше пять бригад нашего корпуса обслуживали двадцать пять машинистов, то в ближайшее время их будет только десять.

Но даже при самой совершенной технике, передовой технологии и организации труда невозможно добиться успеха без добросовестного, хозяйского отношения людей к своему делу. Воспитать это качество способен в первую очередь коллектив. К примеру, наша комсомольско-молодежная бригада существует около десяти лет. Сколько молодых парней прошло через нее, стало толковыми специалистами! Сегодня из двадцати с лишним наших рабочих в бригаде лишь один ветеран труда — Анатолий Петрович Галкин. Остальные в основном до тридцати лет. Идет время, меняется состав бригады, но не меняются сложившиеся годами традиции. И главная из них—вера в людей.

Помню, как работал в бригаде своего первого наставника Александра Егоровича Гойчукова. В двадцать пять лет назначили меня звеньевым, что по тем временам было редкостью, обычно на эту должность ставили людей в зрелом возрасте. И сегодня мы не боимся доверить ответственную должность молодым. Ведь бывает, что именно благодаря этому и раскрывается человек. И для него, и для бригады польза. Сегодня почти все наши звеньевые — молодые парни.

Нередко мне приходится отлучаться по депутатским и другим общественным делам. За бригадира оставляю то Александра Акулова, то Сергея Назарова, то еще кого-то из звеньевых. Это для них хорошая школа.

По возвращении вместе разбираем сложные производственные ситуации, анализируем принятые решения. Конечно, бывают у ребят и ошибки, и здесь важно не сорваться на «накачку», а спокойно во всем разобраться, дать совет, чтобы не убить у молодого руководителя веру в себя. Так учили меня мои рабочие педагоги, так же стараюсь работать сегодня и я. Подобная тактика чаще всего оправдывает себя.

Почти год назад одними из первых на предприятии мы начали работать по принципу коллективной ответственности. Вся бригада отвечает за каждого рабочего. Так что принять или не принять человека в наш коллектив — решаем вместе. И если кто-то совершит трудовое или общественное нарушение, моральные и материальные потери несем все мы. Всякое случалось за это время. Были и отдельные срывы. Но в общих заботах креп коллектив, увереннее чувствовали себя не только опытные мастера, но и недавно пришедшие к нам Сергей Дегтяренко и Андрей Марфин.

С сентября прошлого года полноправными членами нашей бригады, помимо нас, электролизников, стали и анодчики. Раньше они не зависели от коллектива, а сейчас трудятся на общий котел. И если допустят брак при обслуживании анодов, это отрицательно повлияет на результаты всей бригады. Растет ответственность.

Коллективы на нашем предприятии играют все большую роль. Те, кто трудится разрозненно, подчас не могут решить многие задачи, которые по силам бригаде. Взять хотя бы машинистов МПК-5 и МРГ. Нередко подходит кто-то из них к звеньевому и говорит:

— Все, на сегодня отработал. Полуось у машины сломалась.

Видишь, что он не виноват, но от этого не легче. Каждая машина у нас на счету. Ванна остается необработанной или глинозем не засыпан — время потеряно, продукция недовыпущена. И самое обидное, что в это время в другом цехе такая же техника, возможно, простаивает без работы. Объединить в общий участок обрабатывающей техники всех машинистов МПК-5 и МРГ — в этом видим мы резерв повышения нашей производительности. Ведь на участке будет механик, который устранит поломку машины, направит туда, где они нужнее. И, наконец, тот участок, как и другие на нашем заводе, будет работать по принципу коллективной ответственности, и оценку за труд машинистов в конце смены поставят звеньевые бригад. Это еще больше повысит ответственность за конечный результат.

Не может не волновать нас и качество продукции, которую выпускаем. По сравнению с недавним прошлым оно улучшилось, но резервы повышения ее есть. К сожалению, мне не раз приходилось слышать от наших рабочих: да в таких условиях лучше и не сработаешь. Действительно, в сравнении с условиями наших друзей-соперников с Братского алюминиевого завода, других более современных предприятий наше устаревшее производство проигрывает. Но ведь и в этой ситуации есть у нас бригады, которые за месяц выпускают все 100 процентов алюминия-сырца высшим сортом. И никаких особых, «тепличных» условий у этой бригады нет. Все опять-таки зависит от отношения людей к своему делу.

Мои товарищи знают, что сразу после капитального ремонта вывести ванну на производство алюминия-сырца высшей сортности невозможно. Но зато ускорить этот процесс — в наших силах.

...XXVII съезд памятен мне еще и тем, что в дни его работы удалось решить некоторые наказы моих товарищей-заводчан. Остро стоит на нашем предприятии квартирный вопрос. Сегодня в списках на получение жилья свыше полутора тысяч человек. За год алюминиевый получает не более сорока квартир. Вот и на двенадцатую пятилетку на тысячу работающих на новокузнецких предприятиях черной металлургии планируется ввести жилья в два с половиной раза больше, чем на такое же количество наших тружеников. В адрес президиума съезда, министерства я передал письма с просьбой решить эти и другие проблемы. Надежды оправдались. Начиная с 1987 года Минцветмет СССР будет ежегодно выделять нашему заводу дополнительный лимит на строительство жилья в размере двух миллионов рублей. Не отказали нам и в новом автобусе для поездки на заводскую базу отдыха, помогли в решении других вопросов.

Считаю, что мы должны отличным трудом ответить на эту заботу. Не сидеть сложа руки, а обрести силы в деле, в себе — вот в чем вижу я наш долг.

В. БИРЮКОВ,
бригадир комсомольско-молодежной бригады электролизников алюминиевого завода, делегат XXVII съезда КПСС.

г. Новокузнецк.

Качество нашей работы

КУДА ТЕКУТ МИЛЛИОНЫ

На 11 миллионов рублей ожидается увеличение стоимости строительства Плотниковской птицефабрики. О причинах такого удорожания идет речь в предлагаемой статье.

Неподалеку от Новокузнецка работает и продолжает строиться одна из крупнейших в стране Плотниковская бройлерная птицефабрика. Сейчас продукцию дают две очереди общей мощностью 6,5 млн. бройлеров. На 1987 год отодвинут ввод последней очереди, с пуском которой мощность птицефабрики достигнет почти 10 млн. бройлеров в год. Много интересного можно было бы рассказать о фабрике, где наряду с лучшим отечественным оборудованием будут действовать голландская автоматическая линия по переработке 6 тысяч кур в час, итальянские упаковочные машины и другие новшества. Но меня волнует другое — проблемы, которые возникали в ходе проектирования. Иные из них и по сей день не решены, отнюдь не по вине проектного института.

Обратимся к не столь далекому прошлому. Уже в 1974—1975 годах, когда еще разрабатывался технический проект первой очереди птицефабрики, стало ясно, что дальнейшее расширение комплекса крайне проблематично. Этому были веские причины. Во-первых, площадка для строительства выбрана менее чем в четырех километрах от строящегося микрорайона, что в перспективе могло отрицательно сказаться на его воздушном бассейне. Во-вторых, ограниченные запасы подземных вод вблизи будущей фабрики не позволяли рассчитывать на значительный прирост ее мощностей.

Правда, техническими условиями предусматривалось водоснабжение от 17-го Ильинского гидроузла Новокузнецка. Однако в августе 1975 года ввиду крайне ограниченных возможностей такого варианта принимается решение о разработке проекта водозабора из подземных источников в районе птицефабрики.

Проект разработали.

Это было время, когда институт «Кузбассгипросельхозстрой» смело взял на себя бремя проектирования ряда крупных сельскохозяйственных комплексов. В конце 1978 года принимается решение о расширении Плотниковской птицефабрики с 3,3 до 9,5 млн. бройлеров в год. Очень уж было заманчиво без лишних хлопот продолжить стройку, пока с нее не ушел подрядчик.

Робкие голоса специалистов института об охране воздушной среды, о неустойчивом водоснабжении не были услышаны. Правда, разработка и утверждение ТЭО (технико-экономического обоснования) затянулось более чем на полтора года. Не прошел проект многоэтажного птичника. Перешли на одноэтажные. Весной 1980 года автору этих строк и было поручено дальнейшее руководство проектом.

Не секрет, что дефицит воды в Новокузнецке таков, что в ближайшие годы трудно будет его восполнить. Тем не менее институт вновь получает технические условия от управления «Кузбассводоканал» на водоснабжение птицефабрики от того же 17-го гидроузла. Причем полный ввод фабрики тогда намечался на 1985 год, а первого пускового комплекса — на 1984 год.

В Госстрое СССР усомнились в реальности водообеспечения птицефабрики в такие сроки и потребовали подтверждения. В Москву полетела телеграмма «Кузбассводоканала», гарантировавшая подачу городской воды на фабрику. И вскоре было получено положительное заключение Минсельхоза СССР. Следом в срочном порядке были выполнены инженерно-строительные изыскания.

Эх, если бы лимиты на изыскания институт имел пораньше, на стадии ТЭО! От многих бы удорожаний уберегли.

Разработали проект птичника для выращивания бройлеров в рамных конструкциях, согласованных Минсельхозом и Главкузбасстроем. Приступили к проектам птичников для содержания родительского стада и ремонтного молодняка. Можно начинать стройку. Но не тут-то было. Выяснилось: рамные конструкции трест «Стройиндустрия» осваивать не торопится, были предложены железобетонные фермы. Не беда, что будет удорожание, уменьшится полезный объем зданий и возникнут трудности с оборудованием, пойдет в корзину документация на сумму без малого 20 тысяч рублей...

Несмотря на наше сопротивление, предложение было принято. Ведь это, казалось, гарантировало ускорение строительства. Усилиями двух генподрядных трестов «Кузнецкстрой» и «Кузнецкпромстрой», а также многих субподрядных организаций стройка набирала темпы. Но здесь наша история получает новый виток.

Наступил 1983 год, и стало ясно, что городская вода в обозримом будущем на фабрику не придет. Она доходит до 17-го гидроузла (откуда есть водоводы и на птицефабрику), но полностью разбирается Ильинским микрорайоном. Крохи, которые в ночное время иногда попадают в фабричные резервуары, — не в счет. К тому же микрорайон бурно растет.

Надо было как-то выходить из положения. Срочно производится разведка подземных вод в долине реки Шарап вблизи птицефабрики. Мы по заказу треста «Птицепром» проектируем новые водозаборные сооружения и реконструкцию действующих. Стоимость проекта 1,5 млн. рублей. Но запасов воды едва хватает, чтобы обеспечить 1-й пусковой комплекс расширения мощностью 3,2 млн. бройлеров в год.

Тогда для устойчивого водоснабжения птицефабрики было решено произвести разведку подземных вод и запроектировать водозаборные сооружения на правом берегу Томи у Ильинского моста. Новокузнецкий горисполком отводит землю под изыскания, которые ведутся около года. Вода найдена в нужном количестве и качестве.

Но вдруг архитектурно-планировочное управление горисполкома вспоминает, что разведанный участок планируется под пляжную зону отдыха. Отвод земли аннулируется. «Кузбассгипросельхозстрой» и «Кузбассгипросельхозстрой» — ТИСИЗу» срочно предлагается произвести разведку на другом участке. На это уходит еще более полугода. Параллельно Новокузнецкий филиал института «Союзводоканалпроект» выполняет проект водозаборных сооружений, дюкера под реку Томь и двух водоводов по 8 километров каждый. Правда, всех несколько смущает предполагаемая стоимость этих сооружений — 9 млн. рублей. Но выход находится: долевое участие других возможных потребителей — совхоза «Металлург», Кузбасской птицефабрики и совхоза «Ильинский». В таком случае на фабрику падает только 3,5 млн. рублей.

> **«За четыре года прошедшей пятилетки стоимость строящихся объектов возросла на 11 миллиардов рублей, или на 24 процента от первоначально утвержденной».**
>
> (Из материалов XXVII съезда КПСС).

В апреле 1985 года отчет об изысканиях утверждается территориальной комиссией по запасам подземных вод. Запасы воды — 13 тысяч кубометров в сутки. Из них 5 тысяч предназначается Плотниковской птицефабрике.

Когда на разведку подземных вод и проектирование водозаборов было затрачено около 400 тысяч рублей, уже начато их строительство, горисполком «обнаруживает» здесь большие залежи гравийно-галечниковой смеси, которая позарез нужна «Стройиндустрии».

Горисполком настаивает на выработке гравия до пуска водозабора, на расстоянии 500—600 метров от скважин. Однако это требование областная санэпидстанция категорически отклонила. Несмотря на это, 25 мая 1985 года в горисполкоме рождается протокол совещания без подписей участников, но утвержденный председателем исполкома В. И. Ефановым. Тресту «Стройиндустрия» предлагается вести отработку карьера в границах отведенного решением горисполкома земельного участка (в 100 метрах от скважин!), с организацией пруда-заводнителя для будущего водозабора. По поводу перспективы этого мифического пруда-заводнителя ни один специалист не может сказать ничего определенного, кроме предположений об отрицательном его воздействии на таком расстоянии от скважин на количество и качество воды.

Но горисполком настроен решительно. И... делается вскрыша, начинается разработка гравия. Узнав об этом, областная санэпидстанция аннулирует свое заключение по разведке подземных вод, считая невозможным использование разведанных запасов для хозяйственно-питьевого водоснабжения.

На разного уровня совещаниях, последовавших вскоре после этого, специалисты в один голос утверждали: либо карьер, либо водозабор. Совмещение повлечет за собой неизбежную гибель подземных источников. Горисполкому предлагали прекратить дальнейшую разработку карьера, но безуспешно.

Что же дальше? Пусковой 1987 год рядом, а птицефабрика уже сейчас вынуждена работать на голодном водном пайке. Любые варианты ее стабильного водоснабжения натыкаются в Новокузнецке на стену из благовидных отказов. Однако в этой, казалось бы, безвыходной ситуации выход все же можно найти. Почему бы, скажем, не использовать воду из запасов, разведанных для совхоза «Металлург»? Ведь это хозяйство еще несколько лет не будет испытывать дефицита воды.

Разумеется, это временный выход из положения. Воду все же придется подавать из городской сети, как бы это ни было сложно.

А тем временем наш институт готовит материалы к переутверждению сводной сметы расширения птицефабрики.

С учетом вышеназванных причин мы уже вынуждены поднять эту стоимость с 27 миллионов до 38 миллионов рублей. Это печальный итог необдуманных, волевых решений, далеко не всегда подкрепленных экономической и технологической целесообразностью, — практика, осужденная на съезде партии.

В. ЛОПУШНОЙ,
главный инженер проектов института «Кузбассгипросельхозстрой».

г. Новокузнецк — Кемерово.

Медаль за отвагу

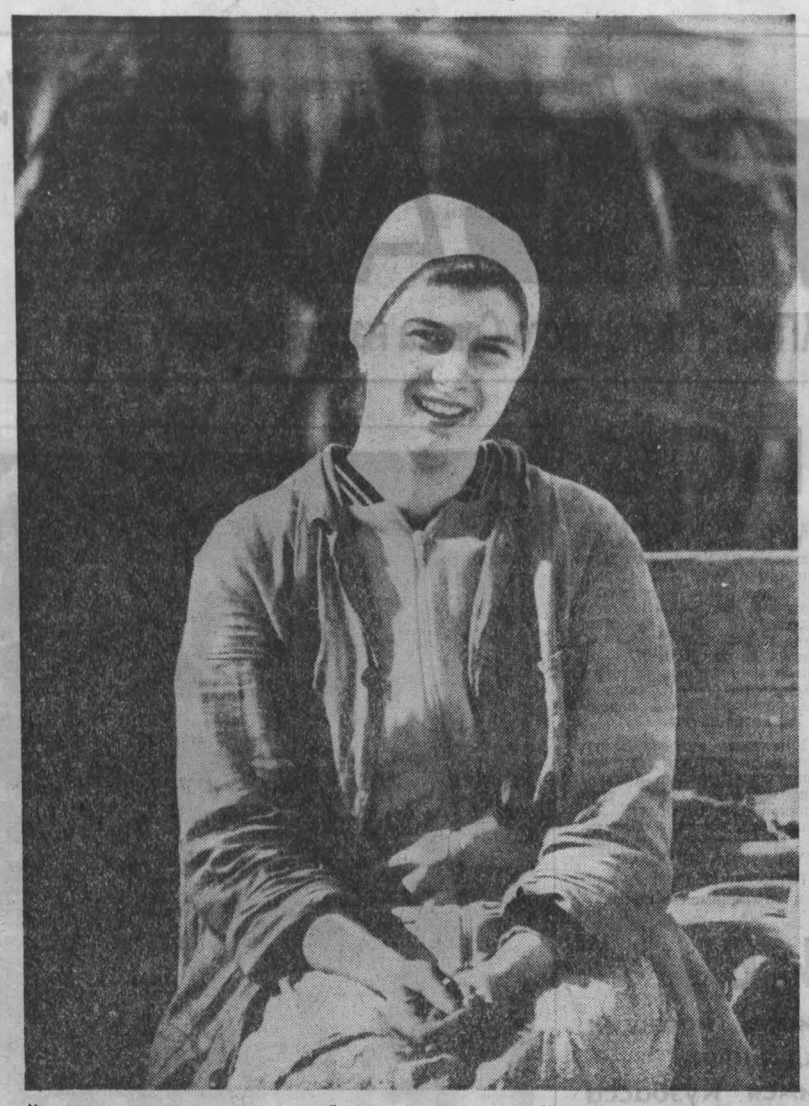

Не каждому выпадает в жизни случай испытать себя до конца, узнать, на что ты способен в отчаянную минуту. В жизни молодой доярки Галины Авдеенко такой случай выпал.

Рано утром возвращалась она с подругой Марией Гармашовой с утренней дойки. Подойдя к дому Гармашовых, где оставались без присмотра двое маленьких детей, они увидели дым. Мария рванулась к двери, но бушевавший огонь не дал ей войти в дом. Растерявшаяся женщина стала кричать, звать на помощь. В это время Галя, схватив подпиравший калитку ломик, выбила оконные рамы и проникла в дом. И уже вместе с матерью вынесла из огня потерявших сознание пятилетнюю Веру и шестилетнего Виталика.

Сейчас, после лечения в больнице, ребятишек привезли домой. Одновременно в колхоз «Победа» пришла весть, что Галина Авдеенко награждена медалью «За отвагу на пожаре». Первыми поздравили отважную девушку животноводы второй фермы, где Галя работает вместе с мамой Александрой Терентьевной.

Ю. СЕРГЕЕВ.
Фото автора.

Яйский район.

За технический прогресс

ПРОЩЕ И НАДЕЖНЕЕ

На шахтах Кузбасса более 80 процентов горных выработок крепится анкерами. Однако электросверла ЭР-81, которыми бурятся шпуры под анкеры, маломощны, тяжелы и ненадежны в работе.

Год назад конструкторы СКБ завода «Гидромаш» занялись этой проблемой. В содружестве с работниками Московского горного института эта творческая группа, в которую входили конструкторы и слесари А. Атрушкевич, А. Локтионов, Н. Зыбин, А. Килин и Н. Мусин, разработали, изготовили и провели промышленные испытания нового гидравлического ручного сверла СРОГ-1. Сейчас четыре экспериментальных образца этого сверла можно увидеть в работе при проходке горных выработок на шахтах «Есаульская» и «Юбилейная» объединения «Гидроуголь». Отзывы горняков о новом средстве бурения шпуров единодушны.

— Мы давно ждали решения этой острой проблемы, — говорит главный инженер шахты «Есаульская» В. Леонов. — Новинка до необычайности проста. Сегодня кажется невероятным, почему десятки лет назад это никому не пришло на ум. Авторы использовали существующую на комбайне гидравлическую систему. Рабочую жидкость от нее подвели к гидросверлу СРОГ-1, которое можно сделать в любых мехмастерских. Уже более двух месяцев гидравлические сверла, кстати, очень простые по своей конструкции, работают в наших забоях. Думаю, что они найдут широкое применение в угольной промышленности.

А вот мнение начальника участка № 2 шахты «Есаульская» В. Куртукова:

— Гидросверло обладает повышенной мощностью, легче, чем электросверло, надежнее в работе. Оно не боится перегрузок, можно изменять обороты в любом заданном диапазоне.

И еще один отзыв. На этот раз заместителя главного инженера шахты «Юбилейная» С. Курочкина:

— Новинка заслуживает всяческих похвал. Простота, надежность, безопасность, возможность работать в любом заданном режиме с заданным числом и моментом вращения — вот те качества, которыми отличается она от существующих электросверл. Первые экспериментальные образцы после испытаний продолжают успешно работать в проходческих забоях. Верим, следующие модификации гидросверл будут весом не более двенадцати килограммов при том же моменте вращения, а вес гидросверл, предназначенных для бурения шпуров по углю, составит не более десяти килограммов. Словом, почти вдвое легче электрических.

В объединении «Гидроуголь» предусматривается уже в нынешнем году на заводе «Гидромаш» выпустить более 100 таких гидросверл. Это даст возможность полностью удовлетворить новыми средствами бурения все забои нашего объединения.

В. СТОЛЯРОВ,
инженер-конструктор СКБ завода «Гидромаш».

г. Новокузнецк.

ОТ РЕДАКЦИИ. Хорошо, что уже в нынешнем году во все проходческие забои шахт «Гидроугля» придет новое гидросверло. Но это объединение не самое крупное в Кузбассе и не единственное. И почему, собственно, надо ограничивать зону применения новинки нашим угольным бассейном? Ведь анкерная крепь применяется на многих шахтах страны. И везде горняки используют для бурения шпуров под анкеры электросверла, которые, как уже говорилось, и тяжелы, и ненадежны в работе. Словом, хотелось бы знать мнение ВПО «Кузбассуголь» и Минуглепрома СССР о налаживании серийного производства нового гидросверла СРОГ-1, разработанного конструкторами СКБ завода «Гидромаш».

?! «КУЗБАССУ» ОТВЕЧАЮТ

«Что за больничным листом?»

Под таким заголовком 30 января этого года была опубликована корреспонденция о недостатках медицинского обслуживания строителей областного центра.

Факты имели место. Медико-санитарная часть № 17 обслуживает 20 тысяч трудящихся системы Главкузбасстроя и субподрядных организаций. Поликлиника расположена в помещении, которое не удовлетворяет нормативам по площадям, поэтому нет возможности разместить современное оборудование и организовать квалифицированную медицинскую помощь. Цокольное помещение, где расположены вспомогательные и хозяйственные службы, постоянно затапливается канализационными водами.

Отсутствие стационара создает серьезные трудности с госпитализацией больных. Больные с тяжелой патологией вынуждены лечиться в амбулаторных условиях, что удлиняет сроки пребывания на больничном листе, отрицательно сказывается на росте заболеваемости.

Для улучшения медобслуживания строителей необходимо в 1986 году начать строительство стационара или хотя бы выполнить подготовительные работы по переносу коммуникаций, выполнить ремонтные работы по дворовой канализации для ликвидации аварийных ситуаций в цокольном помещении, ввести в эксплуатацию передвижную поликлинику.

В 1985 году трестом «Кемеровогражданстрой» выполнен большой объем работ по ремонту и расширению помещений медсанчасти № 17, заменены система отопления, санитарно-техническое оборудование, произведены отделочные работы. На эти цели израсходовано 50 тысяч рублей.

В здании общежития по ул. Кирова, 55, медсанчасти № 17 выделено дополнительно восемь комнат, где организуются диагностическое отделение, кабинет функциональной диагностики, лаборатория. Расширение МСЧ № 17 позволит внедрить эффективные методы лечения: парафинолечение, иглорефлексотерапию и др. В 1986 году будет закончено проектирование стационара на 200 койко-мест и в следующем году начнется его строительство.

Для проведения медицинских осмотров и диспансеризации на рабочих местах Главкузбасстроем приобретены передвижной флюорограф и два автобуса ЛиАЗ. На базе этих машин заканчивается монтаж передвижной поликлиники.

Профилакторий «Журавли» треста «Кемеровохимстрой» приведен в порядок. В текущем году будут закончены работы по строительству очистных сооружений, введена в эксплуатацию установка химводоочистки. Все это позволит улучшить медицинское обслуживание трудящихся предприятий и организаций Главкузбасстроя.

В. МАКЕЕВ,
начальник управления быта и кадров Главкузбасстроя.

«Ветерок нужен крепкий»

Яйский районный комитет КПСС сообщает, что факты, изложенные в статье «Ветерок нужен крепкий», опубликованной 9 января этого года, имели место. Статья обсуждена на заседании бюро райкома КПСС, в партийной, профсоюзной и комсомольской организациях совхоза. Избран секретарь парткома, имеющий опыт работы в советских и хозяйственных органах. Освобожден от обязанностей председателя рабочего комитета управляющий И. П. Пилюгин. Проведено выборное комсомольское собрание. Директор совхоза В. А. Кремнев переехал в выделенную совхозом квартиру.

Морально-психологический климат в коллективе совхоза нормализовался.

В. ИВАНЬКОВ,
первый секретарь райкома КПСС.

Человек и природа

НА ЗАДВОРКАХ ОБЪЕДИНЕНИЯ

Мы снова в Киселевске. Областная инспекция рыбоохраны вместе с работниками горСЭС ведет комплексную проверку практически всех предприятий по соблюдению на них требований к сбросу сточных вод в водоемы. Предыдущая проверка была почти три года назад.

Прежде всего на шахтах: шахты объединения «Киселевскуголь» — основные источники сброса сточных вод. Что же, там, где стали уделять серьезное внимание водоохранным вопросам, положение улучшилось. Это, например, шахта «Киселевская» (директор В. П. Писарев, главный инженер Н. И. Вдовин). Своевременная и качественная очистка отстойников позволила сбрасывать в Абу стоки в пределах нормативов почти по всем компонентам загрязняющих веществ. С вводом новых очистных сооружений стали значительно чище стоки шахты «Краснокаменская».

Но пуск очистных не решил ряд других проблем объединения «Киселевскуголь». Дело в том, что на эти сооружения должны быть поданы и сточные воды шахт «Дальние горы» и «Красный Кузбасс» объединения «Облкемеровоуголь» (так было предусмотрено проектом). Сейчас стоки этих двух предприятий, загрязненные выше норм, попадают в водоемы. Чтобы прекратить это, надо построить коллектор от шахт до очистных сооружений. «Красный Кузбасс» (директор Г. Ф. Синяков, главный инженер А. В. Газизов) свой участок коллектора, до шахты «Дальние горы», проложил собственными силами. Кстати, здесь заметно самое серьезное внимание к выполнению водоохранных мероприятий. Вопросами улучшения качества стоков занимаются не только руководители, но и главные специалисты.

А что же другая часть коллектора? В нынешнем году объединение «Киселевскуголь» запланировало продолжить коллектор до очистных сооружений «Краснокаменской». Но недавно стало известно, что этот важный водоохранный объект исключен из плана, и главный технолог объединения по охране природы И. О. Калугин безуспешно пытается выяснить, как это случилось. Видимо, сие известно отделу охраны природы ВПО «Кузбассуголь»?

Вот и весь положительный баланс угольщиков в этом районе. На других шахтах, где и раньше постоянно не выполняли водоохранные мероприятия, положение практически осталось прежним. Это шахты «Суртаиха» (директор Лопатин, главный инженер Муратов), им. Вахрушева (Чепля и Драничников). Приведу характерный пример. Для улучшения качества очистки сточных вод на шахте «Суртаиха» в прошлом году была построена коагуляционная станция. Была возможность и привезти коагулянт, но это не сделали, и станция бездействует. Что, спрашивается, нужно, чтобы очищать стоки? Только одно: служебная добросовестность. Можно убить еще массу денег, но никто, кроме самих работников, не оживит этот капитал.

Неблагоприятное положение сложилось на городских очистных сооружениях. Они находятся на балансе управления жилищно-коммунального хозяйства объединения «Киселевскуголь» (Шарапов, Чирков). Сооружения значительно перегружены. Тем нужнее их хорошее содержание. Но в управлении слабая материальная база, поэтому ремонтные и профилактические работы делают плохо и несвоевременно. В результате сооружения не обеспечивают очистку сточных вод до требуемых норм.

Расширение же очистных ведется очень медленно. Трест «Киселевскшахтострой» (управляющий Юрьев) из 200 тысяч рублей в прошлом году освоил только 29 тысяч. Если строить такими темпами, то впереди у города много лет ожидания. А он ждать не может. С каждым годом сбрасываемых сточных вод становится больше, это вызывает дополнительное загрязнение водоемов. В городе строят новые жилые массивы, такие, как «Красный Камень». На городские очистные сооружения надо направить стоки и ряда предприятий. Поэтому проблема стоит очень остро. Что думают об этом в объединениях «Кузбассуголь» и «Кузбассшахтострой»? Только об угле, а о социальных вопросах?

В Киселевске два разреза объединения «Кемеровоуголь» — им. Вахрушева и «Киселевский». За последние годы качество очистных сточных вод здесь несколько улучшилось. Однако появилось осложнение — в стоках возросли концентрации аммиака.

Неблагополучно положение с очисткой стоков и на некоторых других предприятиях города. Причем опять сталкиваешься с нераспорядительностью и благодушием. Скажем, групповая обогатительная фабрика «Тайбинская» (Левшин, Бегунов) не имеет сброса сточных вод в реку. Они идут в отстойники и затем возвращаются в производство. Но отстойники быстро заполняются шламом, их надо регулярно чистить. В прошлом году этого не сделали, и вот отстойники заполнены до предела, а резервов нет. Последний будет заполнен в мае. Что же делать? Три года назад из такого переполненного отстойника высококонцентрированная пульпа прорвалась в Абу, а значит, и в Томь. Кто будет отвечать за очередной залповый сброс? Ведь штрафы за нарушения, связанные с неисполнением водоохранных мероприятий и загрязнением водоемов, наложенные на руководителей и ответственных лиц, не ликвидируют угрозы прорыва.

Суммируя наблюдения, вынужден сделать вывод, что за три года на многих предприятиях города водоохранная обстановка не изменилась к лучшему, выполняют здесь водоохранные требования по-прежнему плохо. Основная речка города — Аба, начинаясь фактически после сброса сточных вод шахты «Киселевская», становится более полноводной, но, увы, за счет все тех же стоков. И все более грязной. Притоки ее не менее грязны. Все это идет в Томь. Отдел охраны природы ВПО «Кузбассуголь» не сумел изменить за три года положение на шахтах этого района. Охрана природы так и осталась на задворках объединения.

И. ДРАЧЕВ,
государственный инспектор рыбоохраны по Кемеровской области.

г. Киселевск.

Письмо в номер

«ЗАКОПАННЫЕ» ДЕНЬГИ

Среди мариинцев немало людей, искренне обеспокоенных судьбой родного города. Основания для беспокойства у нас серьезные. Судите сами: сегодня в городе нет своего Дома культуры, городской парк пришел в запустение. Доживает последние дни городская пекарня, в очень плохом состоянии дороги.

Если перечислить все, что требует неотложного решения, то потребуется очень много места. В этом перечне вопросов будет один, который, на мой взгляд, заслуживает особого внимания.

Приближается двадцатилетие со дня начала строительства городского канализационного коллектора. Строители ПМК-165 за эти годы уложили в землю огромное количество труб на миллион рублей.

Все эти годы «закопанные» в землю деньги не дают никакой отдачи. К канализационной сети не подключены даже дома, находящиеся в центре города. А сейчас оказалось, что для окончания строительства только на одном участке требуется еще полмиллиона рублей. Есть опасение, что построенная канализация вообще не будет работать. Очень уж часто меняются руководители строительства. А потому руки у них до канализационного коллектора не доходят. В свою очередь редко отчитываются депутаты перед избирателями. Потому жителям города трудно контролировать работу своего исполкома.

На городской партийной конференции в декабре 1983 года на мой вопрос, когда будет построен канализационный коллектор в районе лесокомбината, его директор А. Т. Урбан заявил, что это решается в горисполкоме. В горисполкоме ответили, что достраивать коллектор и расширять очистные сооружения будут за счет средств строящегося комплекса в совхозе «Авангард». Уже в 1984 году 205 тысяч рублей этих денег предполагалось освоить. Потом оказалось, что проект второй очереди очистных сооружений устарел. А в итоге горисполком так и не воспользовался паевым финансированием.

По сей день сточные воды в Мариинске, подобно дорогим грузам, вывозят из города на специальных машинах. Но, конечно, вывозится лишь малая часть этих вод. Достаточно пройти по берегу Кии в городе, чтобы увидеть многочисленные ручьи канализационных стоков, которые изрядно пополняют красавицу Кию.

Думаю, что пора серьезно подумать о том, как заставить работать «закопанный» в землю миллион рублей.

Ф. ГРИЩЕНКО,
ветеран войны и труда.

г. Мариинск.

СОБЫТИЯ ЗА РУБЕЖОМ

О чем пишут газеты мира

Вооруженная авантюра империализма США против суверенного арабского государства — Ливийской Джамахирии — является главной темой зарубежной печати. Газеты сообщают о широком международном возмущении «силовой политикой» Белого дома, перешедшей в открытую агрессию. Пресса различных политических направлений указывает, что вооруженная авантюра Вашингтона против Ливии, к берегам которой стянуты два ударных авианосных соединения 6-го флота США, представляет собой угрозу делу всеобщего мира и безопасности. В то же время официальная американская пропаганда пытается представить акт военной агрессии против Ливии как «успех» политики администрации Рейгана. «В понедельник США совершили серию воздушных налетов на то, что Белый дом назвал «террористическими центрами» в Ливии. Президент Рейган заявил, что вооруженные силы США успешно справились со своей задачей», — пишет «Нью-Йорк таймс».

Пресса Англии, Франции, Италии и других союзников США в Западной Европе выражает серьезную тревогу по поводу военного конфликта, разразившегося Вашингтоном в Средиземном море, а также упорного стремления США втянуть партнеров по НАТО в свою авантюру. Западноевропейские страны выступают против военных акций в отношении Ливии, указывает французская «Монд». И все же, как отмечает английская «Дейли экспресс», «западноевропейская попытка добиться предотвращения атаки президента Рейгана против Ливии потерпела фиаско».

По-прежнему зарубежная печать уделяет много внимания срыву Вашингтоном возможности прекращения ядерных испытаний. Сообщая о состоявшейся в Москве пресс-конференции в связи с Заявлением Советского правительства относительно проведения в США ядерного взрыва, польская «Трибуна люду» указывает на готовность СССР в любой момент вновь ввести мораторий на все ядерные испытания при наличии взаимной готовности США на ввод такого моратория. Индийская «Хиндустан таймс» в редакционной статье резко осуждает политику администрации Рейгана по вопросу о ядерных испытаниях, подчеркивая: «Становится все более очевидным, что Рейган намеревается превратить США в мирового жандарма. Для этого ему необходимо обеспечить превосходство США. Он не заинтересован в сохранении баланса в вооружениях и ставит центральной задачей американской стратегии обеспечение победы США в ядерной войне». О готовности СССР к безотлагательному началу переговоров о полном запрещении ядерных испытаний сообщают «Нихон кэйдзай», «Санкэй симбун» и другие японские газеты. В свою очередь американская «Нью-Йорк таймс» пишет, что аргументы тех, кто выступает против взаимного прекращения ядерных испытаний, выглядят безнадежными.

В статье под заголовком «Милитаризация Пакистана и безопасность Индии» делийская газета «Пэтриот» указывает: «Милитаризация Пакистана, роль, которую он начал играть в регионе, темпы, которыми он укрепляет свои военные связи с Вашингтоном, не могут не сказаться на интересах безопасности Индии».

Парижская «Юманите» сообщает, что целью переговоров французского правительства с южнокорейским диктатором Чон Ду Хваном является заключение выгодных экономических соглашений, которые имеют для Парижа неизмеримо большее значение, нежели обсуждение грубых нарушений прав человека, происходящих на юге Корейского полуострова.

(ТАСС, 16 апреля).

Душманы сдаются властям

КАБУЛ, 16 апреля. (ТАСС). Осознав всю бесперспективность борьбы против своего народа, сложили оружие и сдались афганским властям еще три банды контрреволюционеров. Их руководители выступили здесь на пресс-конференции перед участниками второй конференции Организации солидарности народов Азии и Африки по новому информационному международному порядку. Они рассказали о подрывной деятельности иностранных разведслужб против ДРА.

Бывший главарь одной из банд Сеид Рахман сообщил на пресс-конференции, что в поступавших к нему инструкциях от лидеров контрреволюционных группировок, окопавшихся за рубежом, содержались прямые указания осуществлять убийства мирных граждан, поджоги мечетей и школ, диверсии на дорогах. Бандиты проходили обучение под руководством инструкторов из США, Англии и других стран. Бывшие душманы заявили, что навсегда покончили с преступным прошлым.

Белый дом и Пентагон объявили, что американские вертолеты, пилотируемые американскими военными летчиками, начали переброску к границам Никарагуа дополнительных контингентов гондурасских вооруженных сил (на снимке). Ряд членов конгресса США выразил мнение, что администрация ищет предлог для прямого использования против Никарагуа вооруженных сил США, давно размещенных на базах на территории Гондураса.

Переброска гондурасских войск предпринята под предлогом якобы имевшего место вторжения вооруженных сил Никарагуа на территорию Гондураса. Басня насчет вторжения, заявил представитель посольства Никарагуа в Вашингтоне, придумана для того, чтобы протолкнуть через конгресс запрос администрации об ассигновании 100 миллионов долларов на военную помощь «контрас» с целью еще сильнее разжечь пожар военных конфликтов в Центральной Америке.

Телефото Рейтер — ТАСС.

С ТЕЛЕТАЙПНОЙ ЛЕНТЫ

БЕРЛИН, ГДР выступила с решительным осуждением агрессии США против Ливии. Представитель министерства иностранных дел ГДР заявил сегодня, что это преступное нападение нельзя ничем оправдать. Оно является грубым нарушением элементарнейших норм международного права. Это больше, чем государственный терроризм, это агрессия.

МАНАГУА. Намерение США выделить 100 миллионов долларов в виде военной помощи никарагуанским контрреволюционерам противоречит элементарным нормам международного права, об этом заявил в Манагуа вице-президент латиноамериканского парламента Альберто Сумаран. В интервью газете «Баррикада» он подчеркнул, что сам факт обсуждения в американском конгрессе вопроса об ассигнованиях на подрывную деятельность с целью свержения правительства Никарагуа представляет собой акт агрессии против суверенного государства. Долг каждого честного латиноамериканца — осудить необъявленную войну администрации Рейгана против никарагуанского народа, указал вице-президент латиноамериканского парламента.

ПАРИЖ. С решительным осуждением политики нового правительства Франции выступил в программе радиостанции «Европа-1» член Политбюро Французской компартии Р. Леруа. Он подчеркнул, что правое большинство не в состоянии решить острые социально-экономические проблемы страны, в частности сократить безработицу. Нельзя трудоустроить молодежь, ликвидируя одновременно рабочие места, указал Р. Леруа. Член Политбюро ФКП осудил намерения правительства снизить размеры взносов предпринимателей в различные социальные фонды, компенсируя их государственными дотациями, и позволить промышленникам оплачивать труд молодых рабочих ниже гарантированного минимума.

НИКОСИЯ. Иранская авиация подвергла бомбардировке нефтяную насосную станцию в Айн-Зала на севере Ирака. На южном участке фронта сбит самолет противника, сообщает иранское информационное агентство ИРНА. Ожесточенные перестрелки в прошедшие сутки велись на северном участке фронта. Противнику нанесены потери в живой силе и технике.

ХАНОЙ. Вьетнамское информационное агентство ВИА опровергло клеветнические измышления таиландской стороны о том, что вьетнамские добровольцы, находящиеся в Кампучии, будто бы подвергли артиллерийскому обстрелу таиландскую территорию и осуществили минирование некоторых ее участков, что вызвало жертвы среди населения приграничных с Кампучией районов Таиланда. Эти утверждения, указывает ВИА, являются абсолютно необоснованными.

(ТАСС, 16 апреля).

Агрессия США против Ливии

ТРИПОЛИ, 16 апреля. Корр. ТАСС Г. Шеленков передает: Соединенные Штаты совершили варварскую, ничем не оправданную агрессию против суверенного арабского государства — Ливийской Джамахирии. Вчера ночью и утром американские стратегические истребители-бомбардировщики Ф-111 с натовских баз в Англии и морская авиация с ударных авианосцев 6-го флота в Средиземном море дважды подвергли бомбардировке жилые кварталы ливийской столицы и города Бенгази. Среди мирных жителей имеются десятки убитых и раненых, в том числе иностранцы. Налет с воздуха был совершен на резиденцию руководителя ливийской революции М. Каддафи. Как сообщило ливийское радио, некоторые члены семьи М. Каддафи получили ранения. В результате налета пострадали французские и некоторые другие посольства в Триполи.

По предварительным данным, всего в пиратской вылазке американской военщины были использованы не менее 35 бомбардировщиков, а также самолеты-заправщики и истребители сопровождения. Здесь объявлено, что огнем ливийских средств ПВО сбиты три американских самолета.

Вооруженная агрессия, совершенная Соединенными Штатами против независимого государства — члена ООН, в нарушение норм международного права и Устава ООН, осуществлена в рамках оголтелой антиливийской кампании, которую в течение длительного времени раздувала американская администрация. При этом в качестве предлога использовались голословные и беспочвенные обвинения Ливии в «терроризме», которые неоднократно и решительно отвергались ливийским руководством. В действительности Вашингтон явно не устраивает независимый антиимпериалистический курс Ливии, отвергающей американскую доктрину «неоглобализма», последовательно выступающей за восстановление законных прав арабов, справедливое и прочное урегулирование ближневосточной проблемы.

ВАШИНГТОН, 16. (ТАСС). Президент Р. Рейган выступил по телевидению с обращением к стране, в котором сообщил о том, что военно-воздушные и военно-морские силы США нанесли ряд ударов по территории Ливии. Выступление главы Белого дома показало, что нынешняя администрация США не намерена считаться с общепринятыми нормами цивилизованного поведения в мире и резервирует за собой «право» и впредь продолжать вооруженный разбой, применяя военную силу против неугодных Вашингтону государств по своему усмотрению. «Сегодня мы сделали то, что должны были сделать. Если понадобится, мы сделаем это вновь», — заявил он.

Похваляясь, что «наши силы преуспели в выполнении своей миссии», президент выдвинул фальшивую версию о том, будто бомбардировки были предприняты в ответ на взрыв 5 апреля в западноберлинском ночном клубе, который посещали американские военнослужащие. Однако даже союзники США по НАТО не приняли на веру утверждения Вашингтона, будто администрация располагает «неопровержимыми уликами» причастности Ливии к террористической акции в Западном Берлине.

В любом случае остается фактом, что задолго до взрыва в западноберлинской дискотеке администрация США взяла курс на свержение народного режима в Ливии, а ЦРУ еще в 1981 году приступило к осуществлению одобренного на самом высоком уровне плана физической ликвидации лидера ливийской революции Муамара Каддафи. То обстоятельство, что в ходе налетов в ночь с 14 на 15 апреля одним из главных объектов ВВС США была избрана резиденция Каддафи, — лишь один из штрихов, подтверждающих наличие этого плана американских спецслужб, террористическим акциям которых нынешняя администрация США открыла «зеленую улицу». На днях информационная служба Ньюхауза сообщила со ссылкой на разведывательные круги США, что ЦРУ разработало очередную «тайную операцию», направленную на свержение правительства М. Каддафи. «В принципе принято решение, что Каддафи должен уйти, — писала она. — Президент распорядился изыскать эффективные способы организации падения его правительства». При этом, подчеркнула служба Ньюхауза, «изучаются различные варианты — от таких ограниченных мер как продолжение нынешней тайной деятельности, чтобы досаждать Каддафи, до более радикальных, таких как попытка свергнуть его с помощью тайных действий, убийства или прямых военных нападений».

Последние события свидетельствуют о том, что эти планы осуществляются комплексно: наряду с прямыми военными ударами по Ливии Вашингтон активизирует психологическую войну против этой страны. Как сообщает агентство АП, пропагандистский рупор госдепартамента США — радиостанция «Голос Америки» — в день налета американской авиации на ливийские города вышла в эфир с подстрекательским призывом к населению Ливии свергнуть Каддафи или смириться со всеми последствиями его правления». Этот призыв, отмечает агентство, содержался в «послании народу Ливии от правительства Соединенных Штатов», которое зачитал лично исполняющий обязанности директора «Голоса Америки» Р. Карлсон. Расширения финансирования «тайных операций» ЦРУ против Ливии открыто потребовал член специального сенатского комитета по разведке Л. Бентсен. «Ситуация в Ливии сейчас созрела для переворота», — заявил он.

ПЕКИН, 16. (ТАСС). Китайское правительство выразило вчера глубокую озабоченность и беспокойство в связи с возобновлением налетов авиации Соединенных Штатов на территорию Ливии и осудило эти действия как нарушение норм международных отношений.

Как сообщает агентство Синьхуа, представитель МИД КНР в связи с налетами американской авиации на ливийские города заявил, что эти действия Соединенных Штатов привели к резкому ухудшению положения в Средиземном море и на Ближнем Востоке.

— Китайское правительство осуждает такие действия, как нападение на территорию другой страны и посягательство на ее суверенитет в нарушение норм международных отношений, — сказал он.—Правительство КНР выступает против посягательств на территорию суверенного государства под предлогом борьбы с терроризмом.

17 апреля — национальный праздник САР

Новь древней Сирии

В эти дни народ Сирийской Арабской Республики отмечает национальный праздник — День эвакуации. Ровно 40 лет назад — 17 апреля 1946 года — последний французский солдат покинул сирийскую землю.

Сирия — страна с богатой историей. На ее земле возникали и распадались многочисленные государства. Она пережила нашествие римлян, крестовые походы. В течение четырехсот лет находилась под игом Османской империи и даже уже в XX веке два с лишним десятилетия была под колониальным господством Франции. Сирийский народ мужественно отстаивал свое право на свободу и, завоевав ее, открыл новую главу в своей истории.

Особенно изменился общественно - политический и экономический облик древней Сирии после мартовских событий 1963 года, когда к власти в стране пришла партия арабского социалистического возрождения — ПАСВ. Она взяла курс на проведение широких социально - экономических преобразований.

В 1966 году в стране была осуществлена аграрная реформа, положившая конец безраздельному господству феодалов. «Землю тем, кто ее обрабатывает!» — такой лозунг выдвинуло руководство ПАСВ. Свыше полутора миллионов гектаров земли было конфисковано у землевладельцев и распределено между десятками тысяч крестьянских семей. В настоящее время в республике создано около двух тысяч сельскохозяйственных кооперативов, на долю которых приходится примерно половина общего объема сельскохозяйственной продукции.

В жизненно важных переменах в сегодняшней Сирии ко многому применимо слово «впервые». Но чем больше времени проходит с того дня, как страна встала на путь независимого развития, тем крупнее и масштабнее задачи, которые ставит перед собой сирийский народ. В республике есть хорошая и прочная основа для решения этих задач — государственный сектор, который играет ведущую роль в национальной экономике. В промышленности, например, на его долю приходится около 80 процентов выпускаемой продукции.

С наступлением темноты змейки ярких электрических огней пронизывают сирийскую столицу. В Дамаск поступает ток Евфратской ГЭС, построенной совместно сирийскими и советскими инженерами и рабочими. Плотина на Северном Кебире, мощные электростанции, буровые установки, нефтедобывающие комплексы, сотни километров линий электропередачи, по которым ток Евфратской ГЭС пошел в различные районы страны, сеть железных дорог, связавших сирийскую столицу с сельскохозяйственными и промышленными центрами страны — далеко не полный перечень объектов, построенных с помощью советских специалистов. Всего в Сирии при экономическом и техническом содействии СССР сооружено и введено в строй свыше 60 важных народнохозяйственных объектов.

На международной арене Сирия последовательно проводит независимую антиимпериалистическую политику, играет важную роль в общеарабской борьбе против экспансионистских планов США и Израиля, направленных на установление их гегемонии на Ближнем Востоке. Сирийское руководство решительно борется за установление прочного и справедливого мира в регионе, основанного на полном выводе израильских войск со всех оккупированных арабских территорий и осуществлении законных прав арабского народа Палестины.

Однако такая позиция вызывает откровенную злобу в Вашингтоне и Тель-Авиве, где не оставляют надежд заставить Сирию принять американо - израильский план ближневосточного урегулирования. Для этого используются обещания и шантаж, уговоры и откровенное запугивание. Недавно на Голанских высотах — сирийской земле, оккупированной Израилем, начались интенсивные военные приготовления. В этот район были стянуты крупные бронетанковые части и боевая техника, проведены учения резервистов и маневры регулярных воинских подразделений.

В непростой обстановке встречают сирийцы свой праздник. В нескольких десятках километров от Дамаска находятся войска, готовые в любой момент предпринять очередное нападение, а в соседнем Ливане продолжают зверствовать сионистские захватчики. Однако сирийский народ уверенно смотрит в будущее. Он готов в любой момент дать решительный отпор израильским агрессорам и защитить свои социально-экономические завоевания.

А. ЦИБИЗОВ.
(ТАСС).

ТВ 17, ЧЕТВЕРГ

I ПРОГРАММА
Передачи ЦТ.
8.00 «Время».
8.45 «Тревожное воскресенье». Художественный фильм. Мультфильм.
10.30 «Эрнст Тельман». Художественный телефильм. 2-я серия.
12.35—12.40 Новости.
Перерыв до 14.25.
14.30 Новости.
14.50 «Союз науки и труда». Научно - популярные фильмы.
15.10 Играет Марат Ахметов (скрипка).
15.30 «Шахматная школа».
16.05 Герои Л. Кассиля на экране. «Кондукт». Художественный фильм.
17.25 «На афганской земле». Премьера документального фильма
18.15 «Наш сад».
18.45 «Сегодня в мире».
19.00 Мультфильм.
19.10 «Мир и молодежь».
19.50 «В. И. Ленин. Страницы жизни» Премьера телефильма «Годы тревог и борьбы» 1907—1917 гг. Фильм 1-й. «Бой абсолютно неизбежен».
21.00 «Время».
21.35 «О балете».
22.50 «Калуга. Века и часы». Документальный телефильм.
23.15—23.40 «Сегодня в мире».

II ПРОГРАММА
Передачи ЦТ.
8.00 Утренняя гимнастика.
8.15 «Перед выбором». Документальный телефильм.
8.35. 9.35 Общая биология. 10-й класс. «Экологические системы».
9.05. 12.10 Испанский язык.
10.05 Учащимся СПТУ. История «Великобритания».
10.35. 11.40 Физика. 9-й класс. «Законы электромагнетизма и их применение».
11.05 Поэзия М. Луконина.
12.40 «Женитьба». Художественный фильм с субтитрами.
14.15 «Сельский час».
15.15—15.20 Новости.
Перерыв до 18.00.

КЕМЕРОВО
18.00 «Осторожно, огонь!». Документальные фильмы.
18.30 «Наша почта».
19.00 «Кузбасс. День за днем».
19.30 «Ритмическая гимнастика».

Передачи ЦТ.
20.00 «Спокойной ночи, малыши!».

КЕМЕРОВО.
20.15 «Города и страны». Наш друг Венгрия.
20.45 Документальный фильм.
20.55 «Эхо дня».

Передачи ЦТ.
21.00 «Время».
21.35 Экран приключенческого фильма». «Мертвый сезон». 2-я серия.
22.40—23.15 Чемпионат Европы по вольной борьбе.

Р 17, ЧЕТВЕРГ

6.40 Программа передач. Погода. 6.43 Новости Кузбасса. Погода. 7.30 Новости Кузбасса. 7.40 «За наличные и в рассрочку». Вещевой рынок; размышления после рейда. 7.58, 8.25 Погода. 8.27 Обзор областных газет. 8.35 Объявления. 8.45 «Техвестник» ЦНТИ Кузбасса. 8.50 Легкая музыка. 18.45 Новости Кузбасса. Погода. Стереовещание: 19.20 Концерт советской песни. 20.00 П. Хиндемит. «Октет».

КИНО * ТЕАТР * ЦИРК * ФИЛАРМОНИЯ

ТЕАТР ДРАМЫ. ЛЕТЕЛА ПТИЦА РОЗОВАЯ. ПРИГОВОР. Начало в 19 час.
ТЕАТР ОПЕРЕТТЫ. Премьера ДОМ МОДЕЛЕЙ. Начало в 19 час. Премьера ПАРАД ВАРЬЕТЕ переносится на 16 мая.
ФИЛАРМОНИЯ. Большой зал. СИМФОНИЧЕСКИЙ ОРКЕСТР КУЗБАССА. Дирижер ДМИТРИЙ ЛИСС. Солист — заслуженный артист РСФСР А. КОРСАКОВ (скрипка). В программе произведения Баха, Моцарта, Бетховена. Действителен абонемент № 5. Начало в 19 час. 30 мин.
ЦИРК. Комедийный цирк. «Я РАБОТАЮ КЛОУНОМ». В главной роли — лауреат всемирного конкурса клоунов в Италии и европейского конкурса в Болгарии, обладатель международной премии «Золотая маска Гларини» и приза «Оскар», народный артист РСФСР АНДРЕЙ НИКОЛАЕВ — «АНДРЮША». Начало в 19 час
ДОМ КИНО «МОСКВА». Большой зал. Премьера цветного художественного фильма ЛИЧНОЕ ДЕЛО СУДЬИ ИВАНОВОЙ (10, 12, 14, 16, 18-10, 20, 21-50). **Малый зал.** Художественный фильм ЗИМНИЙ ВЕЧЕР В ГАГРАХ (10, 12, 14, 16, 17-50, 19-40, 21-30).
«ЮБИЛЕЙНЫЙ». Новый цветной художественный фильм ФАНТАЗЕРЫ (10—для детей). Премьера цветного художественного фильма ЛИЧНОЕ ДЕЛО СУДЬИ ИВАНОВОЙ (12, 14, 16, 18, 20, 21-50).
«КОСМОС». Премьеры цветных художественных фильмов: ПОСЛЕ ДОЖДИЧКА В ЧЕТВЕРГ... (9-30, 11-30, 13-30) ИГРЫ ДЛЯ ДЕТЕЙ ШКОЛЬНОГО ВОЗРАСТА (15-30, 17-30, 19-30, 21-30). ВАЛЕНТИН И ВАЛЕНТИНА (12-30, 16-10, 18-20, 20-30). ПРОГРАММА МУЛЬТФИЛЬМОВ (9, 10-40, 14). Встречи с творческими группами киностудий страны.
«ВРЕМЯ». Хронирально-документальный фильм РАЙМОНД ПАУЛС — РАБОТА И РАЗМЫШЛЕНИЯ (12, 18). Художественные фильмы: ПРОВЕРКА НА ДОРОГАХ (10, 15-40, 19-10). ДВАДЦАТЬ ДНЕЙ БЕЗ ВОЙНЫ (13-10). МОЙ ДРУГ ИВАН ЛАПШИН (21-30).
«ОКТЯБРЬ». АЛЬСИНО И КОНДОР (15). ДВОЙНОЙ КАПКАН, две серии (17, 20). ОДИНОКИМ ПРЕДОСТАВЛЯЕТСЯ ОБЩЕЖИТИЕ (13).
«МЕТАЛЛУРГ». ДЕТСТВО БЕМВИ (14). ПОДРАНКИ (16, 18, 20).
«ПРОГРЕСС». ШКАТУЛКА ИЗ КРЕПОСТИ (10, 14). САМАЯ ОБАЯТЕЛЬНАЯ И ПРИВЛЕКАТЕЛЬНАЯ (11-30, 16, 17-50, 19-30, 21).
«ЛУЧ». ДАЙТЕ НАМ МУЖЧИН (15). О ВОЗВРАЩЕНИИ ЗАБЫТЬ (13, 20-50). СРОК ДАВНОСТИ (17, 19).
«КОМСОМОЛЕЦ». Киносборник мультфильмов НУ, ПОГОДИ! (15). ИЗ ЖИЗНИ ПОТАПОВА (17, 19, 21).
ДК ШАХТЕРОВ. ЗАВЕЩАНИЕ ПРОФЕССОРА ДОУЭЛЯ (16). ВАЛЕНТИН И ВАЛЕНТИНА (18, 20).
ДК КОКСОХИМЗАВОДА. Я ЕЙ НРАВЛЮСЬ (17-15, 19, 21).
КЛУБ ГРЗС. КОМИССАР ПОЛИЦИИ ОБВИНЯЕТ (17-15, 19, 21).

ПЕДАГОГИЧЕСКИЙ КОЛЛЕКТИВ ШКОЛЫ № 19 г КЕМЕРОВО
ПРИГЛАШАЕТ выпускников на праздник 50-летия школы, который состоится **17 мая в 15 часов.**
Обращаться: ул. Назарова, 8.

К СВЕДЕНИЮ ВРАЧЕЙ, ОКОНЧИВШИХ В 1976 ГОДУ ЛЕЧЕБНЫЙ ФАКУЛЬТЕТ КЕМЕРОВСКОГО МЕДИНСТИТУТА!
30 мая в 14 час. в актовом зале главного корпуса состоится встреча.
Оргкомитет.

КЕМЕРОВСКОЕ БЮРО ПУТЕШЕСТВИЙ И ЭКСКУРСИЙ
объявляет прием на двухмесячные курсы по подготовке экскурсоводов.
Приглашаются лица с высшим педагогическим образованием, имеющие опыт работы с детьми школьного и дошкольного возрастов и возможность работать в период рабочей недели.
За справками обращаться по адресу: г. Кемерово, ул. Ноградская, 34, тел. 33-00-69.

Кемеровская филармония

БОЛЬШОЙ ЗАЛ
26 АПРЕЛЯ
Народный артист РСФСР, лауреат Государственной премии СССР
КАРЭН ХАЧАТУРЯН.
СИМФОНИЯ № 3.
КОНЦЕРТ ДЛЯ ВИОЛОНЧЕЛИ С ОРКЕСТРОМ.
ФРАГМЕНТЫ ИЗ БАЛЕТА «ЧИПОЛЛИНО».
ИСПОЛНИТЕЛИ:
СИМФОНИЧЕСКИЙ ОРКЕСТР КУЗБАССА.
Дирижер—народный артист РСФСР ЭМИН ХАЧАТУРЯН.
Солист—лауреат международных конкурсов ВАГРАМ САРАДЖЯН (виолончель).
Действителен абонемент № 5.
Начало в 19 час. 30 мин.

УВАЖАЕМЫЕ ПОКУПАТЕЛИ!
17 АПРЕЛЯ
КЕМЕРОВСКИЙ ЦЕНТРАЛЬНЫЙ УНИВЕРМАГ ПРОВОДИТ КОНКУРС ПРОДАВЦОВ «КОРОЛЕВА ВЕЖЛИВОСТИ».

КОРОЛЕВА ЦУМ ВЕЖЛИВОСТИ

Желающим принять участие в работе жюри конкурса будут вручены специальные оценочные карточки. Итоги конкурса будут подводиться с учетом высказанных мнений покупателей.
Приглашаем принять активное участие в конкурсе. В этот день для вас будут организованы выставки-продажи ковров и ковровых изделий, парфюмерно-косметических товаров, чулочно-носочных изделий, садово-огородного инвентаря и удобрений.
В широком выборе представлены трикотажные изделия для взрослых и детей, товары по сниженным ценам, ткани, постельное белье, строчевышитые изделия, хрусталь, галантерея, парфюмерия, часы и сувениры.
В 15 часов будет организована демонстрация моделей одежды весенне-летнего ассортимента и сложнотехнических товаров в действии.

К СВЕДЕНИЮ ПОКУПАТЕЛЕЙ! 20 апреля, в воскресенье, универмаг и его филиалы работают в счет коммунистического субботника.
Приглашаем за покупками.
Адрес универмага: ул. Кирова, 37, тел. для справок 6-51-38.
Кемеровоторгреклама.

ВНИМАНИЮ КЕМЕРОВЧАН!
В кемеровский магазин «КНИЖНЫЙ МИР» поступил АТЕИСТИЧЕСКИЙ СЛОВАРЬ под общей редакцией М. П. Новикова. — М.: Политиздат, 1986 год.
В словаре содержатся основные понятия марксистского атеизма, разъясняются термины, связанные с историей атеизма, религии и церкви, с современными религиозными направлениями, с проблемами атеистического воспитания. В создании словаря принимали участие советские ученые, а также исследователи из братских социалистических стран. В него включено около 2500 терминов. Второе издание дополнено рядом новых статей.
Словарь рассчитан на пропагандистов, лекторов, преподавателей и студентов вузов, всех интересующихся атеистической проблематикой.
Облкниготорг.

КЕМЕРОВСКОЕ СРЕДНЕЕ ПРОФЕССИОНАЛЬНО-ТЕХНИЧЕСКОЕ УЧИЛИЩЕ № 61 ОБЪЯВЛЯЕТ ПРИЕМ УЧАЩИХСЯ
на 1986/87 учебный год
ПО СПЕЦИАЛЬНОСТЯМ: электросварщик ручной сварки, слесарь-монтажник по оборудованию предприятий нефтяной и химической промышленности, электромонтажник по освещению и осветительным системам, силовым сетям и электрооборудованию, котельщик, слесарь-трубоукладчик, слесарь по изготовлению деталей вентиляционных систем, электрогазосварщик.
Принимаются лица с образованием 8—10 классов в возрасте от 15 до 30 лет.
Срок обучения с образованием 8 классов 3 года, 10 классов — 10 месяцев и 6 месяцев.
Учащиеся в период производственной практики получают 50 процентов заработной платы, а учащимся с образованием 10 классов сохраняется стипендия и 50 процентов заработка.
Училище готовит рабочие кадры для ордена Ленина треста «Сибметаллургмонтаж», трестов «Запсибэлектромонтаж», «Коксохиммонтаж», «Сантехмонтаж», «Сибпромвентиляция».
Окончившие училище направляются на работу в монтажные организации г. Кемерово. Время учебы в училище засчитывается в общий и непрерывный трудовой стаж. Учащиеся, находящиеся на трехгодичном обучении, обеспечиваются двухразовым питанием, обмундированием. Учащиеся на базе 10 классов получают стипендию в размере 72 рублей ежемесячно.
Учащиеся, получившие специальность котельщик, электросварщик, имеют льготные условия по выходу на пенсию.
Училище располагает хорошей материальной базой, имеются условия для занятий спортом, художественной самодеятельностью. Прием в училище проводится без экзаменов. Остро нуждающиеся обеспечиваются общежитием.
Для поступления в училище необходимы документ об образовании, свидетельство о рождении или паспорт, 6 фотокарточек размером 3×4 см, справки о прививках, с места жительства.
Прием документов проводится ежедневно с 9 до 17, в субботу—с 9 до 14 часов.
Наш адрес: г. Кемерово, ул. Черняховского, 14. Проезд всеми видами транспорта до остановки «Швейная фабрика».
За справками обращаться по телефону 6-51-63.

УВАЖАЕМЫЕ КЕМЕРОВЧАНЕ!
МАГАЗИН «КУЛИНАРИЯ» РЕСТОРАНА «ВОЛНА» КЕМЕРОВСКОГО ГОРОДСКОГО ТРЕСТА РЕСТОРАНОВ ПРИГЛАШАЕТ 18 апреля с 10 до 14 часов на выставку-продажу мучных кондитерских изделий.
Вам будут предложены в широком ассортименте сдобные булочки, слоеные пирожки с мясом и яблоками, фирменное изделие слойка с сыром, пирожное «Малютка», «Шахтерское», трубочка «Кемеровская», слойка, обсыпанная сахарной пудрой.
ДОБРО ПОЖАЛОВАТЬ!

25 апреля в 19 час. в Доме учителя состоится творческая встреча участников вокально-инструментальных и эстрадных ансамблей всех поколений, которыми руководил ТРОФИМОВ Ю. П.
Ждем вас в гости. О решении посетить этот вечер, о своих предложениях и пожеланиях просим сообщить по телефону 6-71-03.

Неделя изобразительного искусства

РАДОСТЬ — ЛЮДЯМ

В эти дни в Кузбассе проходит традиционная Всесоюзная неделя изобразительного искусства для детей и юношества. В выставочных залах, школах, домах и дворцах пионеров открыто более трехсот выставок живописи, графики, скульптуры.

Со своими работами знакомят юных зрителей ведущие профессиональные художники земли Кузнецкой. Свое искусство владения карандашом и кистью демонстрируют и сами ребята. В Кемеровском доме художника открыта выставка работ школьников «За детство счастливое наше спасибо, родная страна!».

Экскурсии, встречи с художниками, обсуждение работ своих сверстников — вот далеко не полный перечень мероприятий недели, в которых принимают участие тысячи пионеров и школьников.

ВЕЛЕНИЕ СЕРДЦА

«...Новокузнечанам — героям фронта и тыла за их беззаветное мужество и самоотверженность вечная память, вечная слава!». Эти слова высечены на гранитной стеле, сооруженной к 40-летию Победы советского народа над немецким фашизмом. Она органически вошла в комплекс мемориала на бульваре Героев в центре города. Автор эскизов стелы художник Валентин Чепурченко (совместно с В. Лукьянчиковым). Его персональная выставка экспонируется в эти дни в двух залах Новокузнецкого музея изобразительного искусства.

Валентин Чепурченко—коренной новокузнечанин. Отсюда он уехал учиться. Сюда же вернулся после окончания Ярославского художественного училища и Московского художественного института им. В. И. Сурикова. И вот уже почти два десятилетия плодотворно работает в родном городе.

На суд зрителей художник представил более 100 работ: живопись и графика, жанровые картины и пейзажи, масло, акварель, карандаш.

Пейзажная и жанровая живопись художника композиционно многообразна. В своих картинах он тяготеет к философскому осмыслению жизни. Мощный дух, несгибаемая воля чувствуются во вчерашнем красноармейце в кавалерийской шинели и солдатских сапогах, пришедшем учиться («Ликбез»), психологически точно выверены композиции картин «На работу», «Баррикада», бесстрашны в своей убежденности, готовности к самопожертвованию молодые агитаторы («Избачи»). Никого не оставляет равнодушным небольшая по размеру картина «Мой дед».

Филигранной техникой отличаются акварели «Уставшее солнце», «Астры», «Цветы осени», «Натюрморт с часами». Своеобразен колорит этюдов, написанных на Черном море, тонким лиризмом проникнуты милые душе каждого русского человека пейзажи средней полосы России.

Внутренняя сила, стремление к высокой простоте и ясности изобразительного языка ощущаются в большинстве работ живописца. Озаренные светом борьбы за правду лица, крепко держащие орудия труда и войны руки, земля, небо, солнце — все это Валентином Чепурченко написано эмоционально, по велению сердца, по долгу художника.

В. КАЙСАРОВ.

Фоторепродукция картины В. Чепурченко «Ликбез».

г. Новокузнецк.

В мастерской художника

В залах Кемеровского дома художника — выставка произведений графика и дизайнера Виталия Александровича Алексеева, приуроченная к его 60-летию. В экспозицию вошли пейзажи, написанные акварелью, пастелью, рисунки, плакаты, фотографии дизайнерских проектов.

Если попытаться коротко охарактеризовать экспозицию, то для этого хорошо подходит слово «негромкая» — не в негативном смысле оценки работ, а в том, что слово это, пожалуй, наиболее точно передает тональность изобразительных средств художника.

Если В. А. Алексеев рисует пейзаж с рекой, или старый дом, или деревенскую улицу, или уголки Гурьевска и Мариинска, можно быть уверенным: художник не погрешил против жизненной правды. И в то же время нельзя не почувствовать: то, о чем он рассказывает, пропущено им сквозь собственную душу. И зрители ощущают это и пишут в книге отзывов следующие слова: «Спасибо за тихую грусть, которую вы подарили своей песней о старой сибирской деревне. Все очень узнаваемо, близко и дорого!».

В его графических листах можно увидеть, как сосуществует старое и новое. Для примера можно взять гурьевскую и мариинскую серии рисунков. А многие пейзажи запечатлели созидательную деятельность человека на просторах нашего края.

Художник неплохо владеет цветом. Это доказывают акварели, но предпочтение он все же отдает обыкновенному карандашу.

Я много лет знаю Виталия Александровича, приходилось не раз писать о его работах, главным образом, о дизайнерских проектах.

Слово «дизайн» активно внедряться в наш повседневный лексикон стало лет двадцать назад. Оно означает художественное конструирование новых форм предметов и промышленных изделий, проектирование интерьеров жилых и общественных зданий. В наши дни дизайн, выходя за рамки отдельных проектных разработок, ищет единственное комплексное решение предметной среды, окружающей человека, и научно обосновывает этот поиск.

На VI зональной художественной выставке «Сибирь социалистическая», работавшей прошедшим летом в Кемерове, раздел художественного проектирования был достаточно обширным и разнообразным. В нем именно комплексностью решения художественно-проектировочных задач выделялись проекты, представленные дизайнерами Красноярска и Иркутска...

После окончания Ярославского художественного училища Алексеев много занимался оформительскими работами. Он уже накопил определенный опыт работы и знания в этом деле, когда попал на семинар центральной учебно - экспериментальной студии Союза художников СССР, занимавшейся в Доме творчества «Сенеж». Руководил студией известный советский дизайнер Е. А. Розенблюм.

Занятия в студии помогали укрепиться профессионально, увлекали смелыми идеями в области оформительского искусства. Вместе с Алексеевым в число участников семинара были влючены еще два наших художника — В. А. Селиванов и В. Е. Сотников.

А вскоре художникам захотелось воплотить в жизнь то, что волновало их тогда. По заданию руководителей студии они разработали проект оригинального конструктора для детского сада. При этом нужно было решить и такие педагогические задачи: чтобы игра развивала у детей навыки коллективизма, пространственное воображение, сообразительность, была занимательной и максимально приближенной к жизни.

Инженеры «Карболита», бравшегося за выпуск «необычного конструктора», педагоги и торговые работники, приглашенные на обсуждение проекта «Игрушка», с восторгом отозвались о нем. И сразу же «Карболит» сделал художникам заказ на еще одну работу — оборудование из пластмассы для кухни и ванной комнаты.

На фотографиях, представленных в выставочной экспозиции, можно видеть конструктор и варианты его использования в разных играх, а также ванную комнату с набором пластмассового оборудования.

— Виталий Александрович, почему все же так и не пробились в жизнь эти проекты? Детские сады и сегодня страдают от недостатка оригинальных игр и игрушек. А легкий подвесной шкафчик для ванной комнаты — мечта многих хозяек.

— Сначала задержка объяснялась тем, что «Карболит» ждет импортную машину для литья крупных деталей. Затем сменилось руководство, а у нового интереса к нашим проектам не возникло. И так как за проекты с нами расплатились, претензий к предприятию мы предъявить не могли.

И еще об одном проекте хочется вспомнить. Однажды в самой большой комнате Дома художника появился планшет, на котором разместилась большая магистраль с прилегающими к ней улицами. По конфигурации домов угадывался проспект Ленина. А поражал проспект необычностью раскраски зданий.

Проект «колористики города», появившийся после очередных занятий в «Сенеже», предлагал много любопытного. Даже если бы только частично он был осуществлен, и то очень небанально выглядело бы оформление центральных магистралей Кемерова.

— Конечно, полностью тот проект невозможно было сразу осуществить, — говорит Алексеев, — над ним предстояло еще много работать. Но мы предлагали его как информацию к размышлению. Не обязательно только в желтый цвет красить здания, серьезным образом следует задуматься над рекламой, торговые киоски не должны быть скоплением разномастных будочек и т. п. Думали, что градостроительный совет заинтересуется предложениями.

Разговор перекинулся на вечно острую тему оформления города.

— Его эстетический вид должен волновать всех нас, — говорит художник, — и архитектора, и строителя, и работника горзеленстроя, и коммунальщика, и нашего брата — художника-монументалиста, скульптора и того, кто сегодня так неряшливо делает наглядную агитацию. Работать все должны по единому плану под контролем главного архитектора города.

Очень нужен комплексный план художественного оформления и благоустройства, рассчитанный на перспективу, о котором хорошо был бы осведомлен каждый горожанин. Только при этом условии можно свести к минимуму просчеты и неудачи, избежать появления в оформлении скоросшитого, непродуманного.

У Алексеева в его дизайнерской деятельности было немало и осуществленных проектов. Иллюминация, зажигающаяся на улицах в дни знаменательных событий,—это деталь оформления, которое делалось к 50-летию Великого Октября.

Алексеев вместе с заслуженным работником культуры РСФСР В. А. Селивановым являлся автором проекта переоборудования легкоатлетического манежа под выставочный зал и размещения в нем экспозиции VI «Сибири социалистической». Проект получил высокую оценку. Можно назвать и другие работы. К опыту, знаниям, умению этого художника следует почаще обращаться.

Э. СУВОРОВА.

г. Кемерово.

ЖИВАЯ ПАМЯТЬ

Необычна судьба двух памятников — Э. Тельману в в городе Пушкине (Ленинградская область) и В. И. Ленину в Эйслебене (Германская Демократическая Республика). А началась их история в годы Великой Отечественной войны.

...В 1943 году гитлеровцы вывезли из оккупированного Пушкина бронзовую скульптуру Владимира Ильича Ленина, отправили в Эйслебен на переплавку. Однако немецкие антифашисты - подпольщики вместе с советскими военнопленными и гражданами, угнанными в Германию на принудительные работы, рискуя жизнью, спрятали памятник на территории металлургического комбината. Когда советские воины вошли в Эйслебен, на центральной площади города их встретила бронзовая фигура Ильича.

После образования Германской Демократической Республики памятник Ленину, как символ интернациональной дружбы был оставлен в Эйслебене. А труженики Мансфельского металлургического комбината отлили скульптуру вождя немецких коммунистов Эрнста Тельмана и в знак дружбы преподнесли ее в дар городу Пушкину.

Среди людей, спасших памятник В. И. Ленину, была и Валентина Евгеньевна Минина (Шестакова). Подростком угнали ее гитлеровцы вместе с другими жителями Ленинградской области на каторжные работы в Германию. События тех огненных лет на всю жизнь запечатлелись в ее памяти. Долгие годы Валентина Евгеньевна преподавала в ленинградских школах, сейчас живет в Пушкине, находится на заслуженном отдыхе, но, как и прежде не признает покоя, ведет большую работу по патриотическому воспитанию молодежи, является членом правления Ленинградского отделения Общества дружбы «СССР — ГДР». Часто Валентина Евгеньевна бывает в пушкинской средней школе № 403, пионерская дружина которой носит имя Э. Тельмана. Ребята бережно собирают материалы, рассказывающие о жизни и деятельности пламенного революционера-интернационалиста. Самые интересные из них экспонируются в школьном музее интернациональной дружбы, посвященном вождю рабочего класса Германии и истории антифашистской борьбы.

НА СНИМКЕ: В. Е. Минина (Шестакова) рассказывает пионерам дружины имени Э. Тельмана о подвиге антифашистов в годы войны.

Фотохроника ТАСС.

Хоккей

Игра и успех

Закончился чемпионат Кузбасса среди команд первой группы. Восемь коллективов в течение четырех месяцев боролись за право называться лучшей хоккейной дружиной области.

После годичного перерыва звание чемпиона завоевала команда шахты «Зыряновская» из Новокузнецка (тренер В. Кузнецов). Особо хочется отметить уверенную игру защитников В. Хайбулина, А. Леликова, Н. Степанова, В. Кузнецова. Результативно действовали нападающие А. Трубников, Н. Мамаев, П. Данилов.

Второе место дебютанта первенства — таштагольского «Шахтостроителя» (тренер В. Гребеньщиков) вряд ли можно отнести к неожиданностям, т. к. в команде много игроков, имеющих немалый опыт. Это С. Хандюк, А. Макаров, А. Ручкин. Хорошую игру показали и воспитанники местного хоккея В. Луппов, Е. Борисов, А. Горновой.

На третьем месте чемпион прошлого сезона новокузнецкий «Алюминщик» (тренер В. Леванский).

Остальные команды не смогли составить конкуренции лидерам. Особенно заметен спад в игре юргинского «Темпа» и беловского «Электрона»—команд, которые на протяжении многих лет были в лидирующей группе и занимали призовые места в областном первенстве.

В 112 играх чемпионата заброшено 1358 шайб, в среднем по 12 в одном матче.

Лучшим бомбардиром первенства стал А. Москалев («Алюминщик»), забросивший 61 шайбу. 58 раз поражал ворота соперников С. Хандюк («Шахтостроитель»). Третий результат у его одноклубника В. Гребеньщикова — 50 шайб.

771 минуту хоккеисты находились на скамейке оштрафованных. Больше всех времени провели на ней игроки «Алюминщика» — 151 минуту. Самыми дисциплинированными были игроки «Сибруды» — 64 минуты штрафного времени.

На высоком уровне провели матчи первенства арбитры В. Рубцов, С. Коржев, В. Голополосов из Прокопьевска, М. Гнездилов, В. Каманицын, В. Олешко, Б. Быков из Новокузнецка, В. Быстров из Белова.

А. ДОБРЫНИН.

г. Кемерово.

ИТОГОВАЯ ТАБЛИЦА

Команды	В	Н	П	О	шайбы
«Зыряновец» (Новокузнецк)	26	1	1	53	275-85
«Шахтостроитель» (Таштагол)	22	1	5	45	263-121
«Алюминщик» (Новокузнецк)	22	1	5	45	248-126
«Электрон» (Белово)	11	1	16	23	120-156
«Темп» (Юрга)	10	1	17	21	129-164
«Металлург» (Новокузнецк)	7	1	20	15	122-192
СК «Азот» (Кемерово)	5	1	22	11	96-238
«Сибруда» (Таштагол)	4	3	21	11	107-234

Авиамодельный спорт

Не до взлетов

Настоящими праздниками «малой авиации» являются соревнования. Одно из них— открытое лично-командное первенство города в классе моделей «Воздушный бой» — состоялось на спортплощадке станции юных техников Ленинского района. За право владеть переходящим кубком горкома ДОСААФ боролись семь команд из Кемерова, Белова и поселка Бачатский. Одиннадцать экипажей оспаривали личное первенство.

«Воздушный бой» — это захватывающий 4-минутный поединок двух экипажей, состоящих из пилота и механика. Чтобы победить, кроме отлично подготовленной модели, ее высокой маневренности, необходимы мгновенная реакция, четкое взаимодействие пилота и механика, хорошая физическая и психологическая подготовленность.

В упорной четырехчасовой борьбе первое место в личном зачете завоевал опытный экипаж кандидатов в мастера спорта Александра Глазатова и Сергея Сахновского, воспитанников беловского клуба юных техников.

В командном зачете сильнейшей была команда станции юных техников Ленинского района областного центра. Значительный вклад в победу внес экипаж кандидата в мастера спорта Сергея Кушнаренко и перворазрядника Валерия Волкова.

К сожалению, не обошлось и без негативных моментов. Несмотря на большую популярность авиамодельного спорта в нашем городе, в соревнованиях не приняли участия такие ведущие коллективы, как областная станция юных техников (и. о. директора Т. Н. Зубырева), городская СЮТ (директор Ю. А. Гурин), Дворца пионеров Ленинского района (директор Н. Н. Гаврилова), СЮТ Рудничного района (директор А. Л. Легчило). Из-за отсутствия помещения для работы и занятий последние два года не делегирует на соревнованиях своих спортсменов Кемеровский аэроклуб, когда-то задававший тон на состязаниях.

И еще. В городе есть всего один кордодром, который находится на взлетно-посадочном поле Кемеровского аэроклуба. Добираться с моделями до него в городском транспорте с пересадками, очень неудобно и далеко.

Отсутствие тренировочной базы привело к тому, что команда нашего города практически не имеет резерва, а молодежь пока не в состоянии создать конкуренцию своим более старшим товарищам.

Спортивный сезон у авиамоделистов только начинается, и многое, думается, еще поправимо.

С. ЛЕТКОВ,

главный судья соревнований, председатель областной федерации авиамодельного спорта.

г. Кемерово.

ПОГОДА

Гидрометбюро сообщает:

17 апреля днем по области будет переменная облачность, местами по северу небольшие осадки. Ветер южный 4—7 метров в секунду. Температура 6—11, местами до 18 градусов тепла. Давление и влажность существенно не изменятся.

ПО СИГНАЛУ ТРЕВОГИ

17 апреля 1918 года Владимир Ильич Ленин подписал Декрет «Об организации государственных мер борьбы с огнем». Эту дату принято считать днем рождения советской пожарной охраны. Организация борьбы с огнем была поставлена В. И. Лениным на уровень важных государственных задач. Именно так понимает свой боевой долг личный состав пожарных частей Кузбасса.

Когда машины красного цвета, включив мигалки, на предельной скорости мчатся по улицам, каждый из прохожих невольно думает: «Где-то беда. Кому-то угрожает огонь». Пожарные машины всегда спешат на помощь.

Сразу оговоримся: пожары бывают не часто. Но бывают. Пока ни одна самая совершенная электронно-вычислительная машина не может предсказать хотя бы приблизительно, когда и где может вспыхнуть тот или иной пожар. И потому в пожарных частях всегда готовность № 1. Не каждый знает, что на выезд по сигналу тревоги дежурному караулу положено 35 секунд. В любое время года пожарные несут нелегкую, но нужную всем вахту.

Огонь таит опасность, которая пока что нигде в мире не устранена полностью. Пожарные все время как на войне. Борьба с огнем очень напоминает встречный бой— тяжелый, быстрый, опасный. Летопись пожарных частей Кузбасса хранит немало боевых подвигов, совершенных в мирное время.

...Только что стояла тишина. И вдруг пронзительно прозвучал сигнал. Из динамика послышалось: «Внимание! Тревога!». И никто в дежурных караулах не знал, учебная она или боевая. На этот раз была боевая. Караулы направлены к месту особо опасного пожара: возник он ночью. На большой площади горело по халатности разлитое техническое масло.

Работу пожарных сильно затрудняли высокая задымленность и угарный газ. С риском для жизни, получая ожоги, коммунист Анатолий Алевохин сумел пробиться к основному очагу пламени, перекрыть открытую кем-то по халатности задвижку заводского маслопровода. Плечом к плечу вместе с ним шли пожарные Иван Кирьянов, офицер коммунист Валентин Ильиных. Под натиском пенного облака пламя горящего разлитого масла было подавлено за несколько минут. Все агрегаты и оборудование были спасены. За мужество А. Алевохин, И. Кирьянов и В. Ильиных были награждены медалями «За отвагу на пожаре». За образцовое выполнение служебного долга офицер М. С. Копылов был награжден орденом «Знак Почета». Мужество, проявленное при тушении особо опасного пожара коммунистом Геннадием Звягинцевым, отмечено знаком «За отличную службу в МВД».

Это лишь отдельные эпизоды из повседневной жизни пожарных Кузбасса.

А главное для специалистов пожарной охраны, конечно же, предупреждение пожаров.

Специалисты пожарной охраны, являющейся сегодня сложной инженерно-технической службой, со знанием дела дают консультации по противопожарной защите работникам любой отрасли: будь то химик, строитель, металлург, животновод или ученый. Без пожарных не решаются вопросы, связанные со строительством важнейших объектов народного хозяйства, монтажом уникальных сооружений, планировкой и застройкой городов и поселков.

Ленинский декрет предусматривал технический прогресс пожарного дела, повышение профессионального мастерства специалистов. И это неуклонно осуществляется. Мы по праву гордимся тем, что ныне пожарная охрана Кузбасса располагает всем необходимым для борьбы со стихией огня. Вахту несут десятки специалистов, окончивших высшую инженерную пожарно-техническую школу МВД СССР и пожарно-технические училища. Большинство высококвалифицированных специалистов, как правило, составляют коммунисты и комсомольцы. Все они пришли в пожарную охрану не случайно, а по велению высокого чувства долга: надежно защищать от огня все, что создано и создается трудом советских людей.

В управлении пожарной охраны имеются специальные журналы, в которых ведется учет всех пожаров. Краткие записи: «Выехали на пожар... ликвидировали». А за скудными строчками — мужество пожарных, их героизм и... халатность, беспечность, разгильдяйство, небрежность тех, по чьей вине возник пожар. Пользуясь случаем, хочу напомнить: пожары, возникающие по не зависящим от людей причинам, — редчайшее явление.

На Кузбасской пожарно-технической выставке установлена памятная стела. На ней имена 24 пожарных во главе с их отважным командиром Яковом Тюнькиным. 19 мая 1943 года, спасая от огня ценное оборудование и нужную для фронта продукцию, они до конца жизни остались верными боевому долгу. Все смельчаки погибли, но путь огню преградили.

...Когда вы видите, как по улицам города или села несется красная пожарная машина, знайте: это люди едут на опасное дело. Пожарные всегда в ожидании тревоги. Машины увозят мужественных, отважных людей на схватку с огнем.

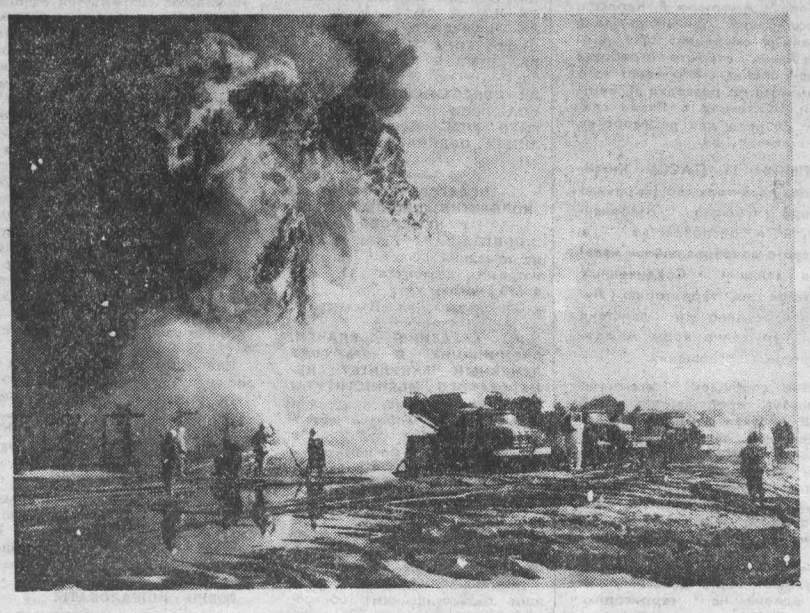

НА СНИМКЕ: пожарно-тактические учения.

А. ВАСИЛЕНКО,

заместитель секретаря партбюро УПО УВД облисполкома.

Фото **А. Кириллова.**

Футбол

«И все же остаемся оптимистами...»

Три кряду поражения на старте и, как следствие, последняя ступенька в турнирной таблице — давно столь неудачно не начинали сезон футболисты «Кузбасса».

— Что случилось с командой! — с таким вопросом накануне матча кемеровчан с «Котайком» из Абовяна мы обратились к старшему тренеру Ю. Г. Севастьяненко.

— Не буду драматизировать, но мы впервые начинали сезон серией из трех выездных матчей и повсюду практически открывали чемпионат, где настрой у хозяев был особым, где, кроме игровых, требовались еще качества волевые, проявить которые нашим футболистам, к сожалению, не удалось.

— Особенно показателен в этом смысле матч в Ташкенте, где, ведя 3:1, тем не менее «Кузбасс» проиграл...

— Несмотря на прошлогоднюю неудачу, «Пахтакор», на мой взгляд, является одной из сильнейших команд первой лиги. Игра складывалась нелегко, а тут еще в перерыве обнаружилось, что серьезные повреждения получили Салов, Колчин, Курятников. Естественно, в полную силу сыграть они не смогли.

В связи с этим отметил бы, что нынче, как никогда, команду преследуют травмы.

А у нас, к сожалению, оборудование для лечения и восстановления травмированных игроков на нашей тренировочной базе сегодня явно не соответствует времени.

— Все это, конечно, серьезно. Но вот чем объяснить то, что, судя по обозреваемым играм, наши футболисты заметно уступают соперникам в подготовке!

— Поясню. Если в последние годы, хорошо стартуя, мы ощутимо сдавали на финише первого круга, то нынче решили не форсировать подготовку, изменили методику. К тому же в команде есть группа возрастных игроков (Раздаев, Пимушин, Соловьев, Кузьмин, Кишиневский, Бологовов), которые медленно входят в форму. Поэтому подготовка к сезону велась в щадящем режиме. Однако надеемся, что эта методика себя оправдает.

— Но разве в таком случае не подстерегает другое: ведь так можно недосчитаться очков, которые позднее могут оказаться весомыми!

— Опасность в этом, конечно, есть. Но мы рассчитываем на поддержку болельщиков, их требовательность и, главным образом, на то, чтобы новички побыстрее освоились, почувствовали себя кузбассовцами, а не временными людьми в команде.

— На чем основывается этот оптимизм!

— Несмотря на сегодняшние нули в таблице, команда потенциально сильнее прошлогодней. Особенно (с приходом Соловьева и Кузьмина) нам удалось укрепить среднюю линию, да и вообще как следует укомплектовать состав.

Проблема пока с атакой, благодаря удачной игре которой мы год назад забили 62 мяча.

Взял интервью **О. КУРОЧКИН.**

г. Кемерово.

☆ ☆ ☆

Вчера в Доме культуры производственного объединения «Азот» состоялась встреча болельщиков с командой «Кузбасс», на которой футболисты и тренеры заверили своих поклонников, что сумеют поправить турнирное положение, продемонстрируют результативную игру.

Редактор **А. В. ТРУТНЕВ.**

Адрес редакции: 650630 ГСП. г. Кемерово, проспект Октябрьский, 28. Телефоны: приемной редактора 52-32-74, заместителей редактора 52-36-45, 52-52-66, ответственного секретаря 52-33-59, отделов партийной жизни 52-55-47 52-66-22, пропаганды 52-53-23 52-64-88, Советов народных депутатов 52-62-33 52-63-22, культуры 52-54-23, 52-65-47, угольной промышленности 52-35-66, 52-51-23, 52-42-01, промышленности и транспорта 52-39-34, 52-50-45, 52-44-23, сельского хозяйства 52-37-33, 52-49-78, строительного 52-38-23 52-46-22 52-45-29 52-57-67, писем в рабселькоров 52-05-22, 52-06-01, 52-08-29, 52-07-45, 52-03-22, информации и спорта 52-47-45 52-48-65, еженедельника «Панорама» 52-18-78, прием информации 52-34-56, иллюстрации 52-14-12, 52-25-23, общественной приемной 52-02-10, директора издательства 52-79-10, объявлений 52-69-33, бухгалтерии 52-70-10. Собственные корреспонденты: в Мариинске 2-31-20, Новокузнецке 47-02-04, Осинниках 2-35-64, Ленинске-Кузнецком 2-68-97.

1 2 3 4 5 6.

Газета отпечатана высоким способом в типографии издательства «Кузбасс», 650630, г. Кемерово, пр. Октябрьский, 28. ОП 01250. Заказ № 91. Индекс 51901. Объем 2 п. л. Газета выходит 300 раз в год. Тираж 251 тыс. экз.