Пролетарии всех стран, соединяйтесь!

КУЗБАСС

Орган Кемеровского обкома КПСС и областного Совета народных депутатов

Газета издается с 7 января 1922 года

№ 78 (18808).

СРЕДА, 2 АПРЕЛЯ 1986 года

Цена 3 коп.

В НОМЕРЕ

- Решения XXVII съезда КПСС — в жизнь! 1 стр.
- Продовольственная программа: как дела на стройках! 2 стр.
- Пресса планеты о выступлении М. С. Горбачева по советскому телевидению. 3 стр.
- Календарная страница. 4 стр.

ДОЙТИ ДО КАЖДОГО

Наша страна живет и трудится под глубоким воздействием идей и решений XXVII съезда КПСС, вооружившего партию и народ на новом, переломном этапе развития советского общества программными документами, смелой стратегией ускорения.

Состоявшийся на днях второй пленум Кемеровского обкома партии обязал горкомы, райкомы КПСС, первичные партийные организации развернуть широкое разъяснение Политического доклада ЦК КПСС, документов XXVII съезда партии, донести их идейное содержание и практическое значение до каждого кузбассовца.

«Любые наши планы повиснут в воздухе, если оставят равнодушными людей, если мы не сумеем пробудить трудовую и общественную активность масс, их энергию и инициативу», — подчеркнул на XXVII съезде КПСС М. С. Горбачев.

Бюро областного комитета партии определило первоочередные задачи по пропаганде и разъяснению документов и материалов XXVII съезда КПСС. В период за март—июнь этого года рекомендуется организовать их изучение в системе партийной и комсомольской политической учебы, экономического образования трудящихся. В различных формах политических и экономических школ предусматривается провести 8—9 занятий, а в теоретических, методологических и экономических семинарах, школах партийно-хозяйственного актива и университета марксизма-ленинизма — пять занятий.

20 марта во всех городах и районах области прошли первые занятия по теме «XXVII съезд КПСС об основных тенденциях и противоречиях современного мира». Особенностью первых политзанятий явилось то, что в подготовке и проведении их приняли участие делегаты съезда, партийные, советские, хозяйственные руководители, ученые. Так, в областном центре к подготовке и проведению занятий было подключено 200 партийно-хозяйственных активистов, свыше 70 преподавателей вузов. В Прокопьевске делегаты съезда, члены бюро горкома, райкомов партии, ответственные партийные работники сами провели первые политзанятия по материалам съезда в рабочих коллективах.

Для разъяснения материалов съезда и оказания помощи в их изучении необходимо также использовать различные формы массово-политической работы. В трудовых коллективах, в учреждениях культуры и по месту жительства рекомендуется организовать общественно-политические чтения, лектории, занятия народных университетов. Надо провести встречи трудящихся с делегатами съезда, с партийно-хозяйственным активом, передовиками производства и инициаторами социалистического соревнования.

Важно вести эту работу скоординированно, добиваясь ее максимального сопряжения с организаторской и хозяйственной деятельностью. В апреле—июне этого года в трудовых коллективах области пройдут единые политдни, посвященные разъяснению отдельных направлений внутренней и внешней политики партии, которые были определены XXVII съездом КПСС. Недавно прошел первый политдень по теме «Ленинским курсом» (к итогам работы XXVII съезда КПСС). В нем приняли участие 4,5 тысячи докладчиков партийных комитетов, которые выступили более чем перед 400 тыс. трудящихся области. В этот день им было задано много острых вопросов, касающихся путей ускорения социально-экономического развития страны, своего предприятия, улучшения дисциплины труда, порядка, принципов социальной справедливости. Все они не остались без ответа.

Центральное место в пропаганде материалов съезда должны занимать вопросы ускорения социально-экономического развития страны. При разъяснении положений Основных направлений экономического и социального развития СССР на 1986—1990 годы и на период до 2000 года следует подчеркивать, что курс на ускорение является ключом к решению важнейших проблем—ближайших и перспективных, экономических и социальных, внутренних и внешнеполитических.

Важно поставить дело так, чтобы пропаганда целей и политики партии велась вместе и одновременно с организацией практической работы по претворению ее в жизнь. Необходимо в каждом коллективе закрепить рожденные съездом высокий трудовой подъем, обстановку деловитости и творчества.

Успех изучения документов и решений съезда, качество и действенность занятий, лекций, бесед в значительной мере будут определяться подготовленностью и информированностью пропагандистов, лекторов, других идеологических кадров.

В области прошли первые семинары пропагандистов, занятия школ идеологического и партийно-хозяйственного актива. На них учили не только тому, что говорить, но и как говорить с трудящимися, как донести до каждого из них идеи съезда. Однако здесь не обошлось без недостатков. Так, например, в Гурьевске, Ленинске-Кузнецком на первый семинар собрали сразу пропагандистов, политинформаторов, агитаторов, слушателей школ партийно-хозяйственного актива, видимо, для того, чтобы охват был повнушительнее. А где же при этом кропотливая дифференцированная работа с различными категориями идеологических кадров!

В этом отношении показательна работа кабинетов политпросвещения Новокузнецка, Юрги, Юргинского района. К изучению материалов XXVII съезда КПСС здесь подготовлены статистические данные о работе предприятий, диафильмы, наглядные пособия, взята четкая ориентация на индивидуальную работу с каждым пропагандистом, политинформатором, агитатором.

В настоящее время горкомы, райкомы партии заменяют устаревшие средства наглядной агитации, наполняют их новым содержанием. Задача состоит в том, чтобы в плакатах, стендах, лозунгах нашли отражение вопросы интенсификации производства, научно-технического прогресса, качества, бережливости, дисциплины труда. Однако в таких районах, как Беловский, Тяжинский, Кемеровский, Яйский, работа по обновлению наглядной агитации подвигается крайне медленно.

Разумеется, нельзя рассчитывать на положительный результат в идеологической работе, если партийные работники будут по-прежнему искать кабинетные рецепты перестройки. Предметная организация дела, конкретная работа с людьми, работа в трудовых коллективах, выбор наиболее эффективных методов и средств, умелая координация действий всех общественных сил — вот чем должна характеризоваться сегодня деятельность партийного работника. Составная часть перестройки — научиться работать по-новому, утвердить стиль, отвечающий задачам ускорения.

Помочь коммунистам, комсомольцам, всем трудящимся глубоко овладеть идейным богатством XXVII съезда КПСС, превратить его решения в практические дела — это сейчас главная задача партийных организаций, всех идеологических кадров.

19 АПРЕЛЯ—КОММУНИСТИЧЕСКИЙ СУББОТНИК

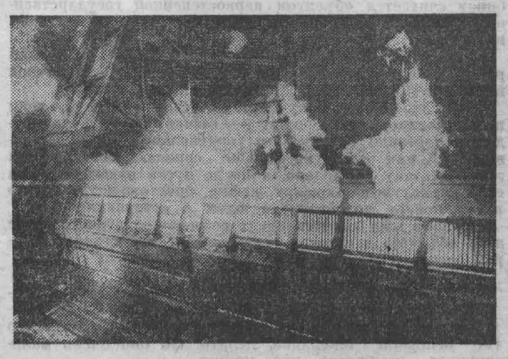

На вахте коксохимики

70 тонн сверхпланового кокса готовит ежесуточно в этом году коллектив пятой коксовой батареи дважды орденоносного коксохимического завода. Эта весомая прибавка достигнута за счет строгой технологической дисциплины на каждом рабочем месте. В общий успех дела большой вклад вносит машинист коксовыталкивателя, почетный металлург, В. А. Белокуров.

НА СНИМКАХ: В. А. Белокуров за работой; выдача кокса.

Фото Д. Коробейникова.

г. Кемерово.

Кемеровская железная дорога

Одними из первых на Кемеровской магистрали провели поезда в счет «красной субботы» машинисты локомотивного депо Новокузнецк А. Ильин, Б. Найденов, А. Сартаков. Всего же новокузнечане сделают в счет субботника 450 безвозмездных рейсов.

Ремонтники локомотивного депо Белово обязались 19 апреля подготовить два электровоза сверх плана. Машинисты этого депо проведут в счет субботника 412 тяжеловесных поездов, в том числе десять — на сэкономленной электроэнергии. В фонд пятилетки коллектив предприятия перечислит 4500 рублей.

Более тысячи работников вагонного депо Белово примут участие в празднике труда. Под погрузку угля и другой продукции в этот день будет подготовлено около 260 вагонов. В фонд пятилетки вагонники перечислят 1300 рублей.

Инициативу о проведении коммунистического субботника поддержали также коллективы Беловского и Калтанского энергоучастков, Промышленновской дистанции пути.

С начала года на предприятиях магистрали создается фонд сверхплановой экономии, чтобы в день субботника работать на сбереженных ресурсах.

В. АНТОНОВ.

Шахта «Абашевская»

Последние дни марта и весь апрель на шахте «Абашевская» объединения «Южкузбассуголь» уже несколько лет подряд знаменуются особенно производительным трудом.

— Иначе и быть не может, — говорит секретарь парткома В. Н. Плешканов. — В это время горняки готовятся к коммунистическому субботнику, посвященному годовщине со дня рождения В. И. Ленина. И работают с особым старанием.

Особенно это характерно для нынешнего года, когда подготовка идет под воздействием материалов XXVII съезда КПСС. Убедительное свидетельство тому повышенные обязательства, принятые горняками. В день субботника они решили добыть не менее девяти тысяч тонн угля, в том числе тысячу тонн сверх плана, пройти 55 метров подготовительных выработок.

Довольно напряженный рубеж наметила бригада В. Н. Абабкова: в день субботника она добудет 2,5 тысячи тонн топлива. Это на 700 тонн больше плана.

Абашевцы решили выполнить четырехмесячную программу шахты к 22 апреля, а план двух лет пятилетки — к 70-летию Великого Октября.

А. ЦЫРЯПКИН.

ЦОФ «Беловская»

На четыре дня раньше срока выполнил план квартала коллектив центральной обогатительной фабрики (ЦОФ) «Беловская». Сверх плана переработано 90 тысяч тонн рядовых углей и выдано 50 тысяч тонн высококачественного угольного концентрата.

Обогатители ЦОФ «Беловская» с энтузиазмом восприняли весть о поддержании коллегами с фабрики «Сибирь» инициативы москвичей по проведению субботника. Коллектив «Беловской» решил переработать в этот день 21 тысячу тонн угля и выдать сверх плана полторы тысячи тонн угольного концентрата.

А. КУПРЕЕВ.

Уверенный шаг подряда

Звонок из Новокузнецкого РАПО: к 19 апреля вся животноводческая отрасль совхоза «Сосновский» будет переведена на подряд. Последняя ферма, небольшая, но нужная хозяйству, где дойным гуртом командует Татьяна Викторовна Фарафонова, довела удои до намеченных на март рубежей, получив от каждой коровы с начала года около 500 килограммов молока. Заработная плата дояркам и скотникам начислена с учетом коэффициента трудового участия.

Первой осваивала новые, во многом непривычные методы работы бригада Марии Владимировны Здебской. Почти три года крупный, работоспособный коллектив один за другим внедрял все новые и новые элементы хозрасчетной работы. Начинали с очевидного — надо было понять и прочувствовать, что работа в «общий котел» на ферме недопустима. Только индивидуальный учет сделанного, только индивидуальная ответственность за качество!

Молочный комплекс, где работает Здебская, технологическим оборудованием оснащен неплохо. Удивляет предельно малое количество людей на комплексе.

— У нас пятидневка, как в городе, — объясняет главный зоотехник хозяйства В. Г. Ильященко. — Люди работают по скользящему графику. Удобно и выгодно людям и хозяйству.

Забота о людях обернулась решением кадровой проблемы на комплексе. Мария Владимировна рассказала, как бригада боролась за то, чтобы в ее составе было оптимальное число работающих.

— Слесарь был повременщиком. Ему в принципе все равно, хорошо работают кормораздатчики или стоят на ремонте: лишь бы часы отбыть. Тракторист на мобильной раздаче кормов трудился сдельно. Сколько тележек вывалит — столько и зарплаты начислят. А что в тележке— прелое сено или негодный сенаж, его не волновало. Главное — довести, выгрузить, отчитаться. Сдельно работал и тракторист на «Т-25», возивший концентраты. Не очень болел за общие результаты работы мойщик доильной аппаратуры. И вот бригада получила возможность сама заняться кадровым вопросом. (Так и говорит Мария Владимировна — кадровым вопросом). Мы все обсчитали— каждый вид работ, нормативы, стоимость кормов, оборудования. Оказалось, можем обойтись без некоторой части обслуживающего персонала. Причем оставшимся за счет этого заработную плату не повысили, всю сумму отнесли на коэффициент трудового участия, больше стали платить процентных надбавок. Расценки у всех только за молоко и только за полученных телят и привесы.

Если по всему хозяйству удой от коровы к середине марта составил с начала года 340,5 килограмма, то у Здебской — 396. Разница, согласитесь, весомая.

Доярки и скотники, с которыми пришлось разговаривать, между прочим, своими успехами особо не гордятся. Члены совета бригады Г. А. Бородецкая и П. Ф. Маликов прямо заявили о том, где теряет коллектив. Теряет он в качестве кормов. К весне оно как-то особенно видно — неважно поработали полеводы. А ведь только от главного экономиста хозяйства Василия Михайловича Ростовцева довелось услышать о подрядных методах и в полеводстве. Первое отделение совхоза на подряде, и получили здесь с каждого гектара в полтора раза больше, чем в других коллективах. Количественная сторона дела в кормопроизводстве, таким образом, решена, а вот качественная...

— Выход один, — говорит экономист, — от подрядного звена и бригады переходить к подрядному совхозу. Чтобы полевод отвечал за качество кормов, нужна чековая система. Нужно, чтобы руководители производства, отвечающие за качество продукции, тоже получали не повременно, а от конечного результата. Вы посмотрите: хотя трудовой коллектив не успел обосновать это экономически, да и не его эта задача, но суть понял верно. На днях доярки и скотники приняли как полноправного члена коллектива начальника комплекса, зоотехника по образованию, Геннадия Трубникова. Его зарплата тоже будет зависеть от надоенного молока и полученных привесов.

Пример молодого специалиста обнадеживает. Но все же не так легко сломать устоявшиеся представления об оплате труда руководителей среднего звена. В совхозе нынче будет сделана попытка такого рода. Специалисты, руководство в течение года получают аванс в размере 80 процентов должностного оклада. Скажем, за год подразделениям совхоза по плану нужно обеспечить реализацию продукции на 2,5 миллиона рублей. На заработную плату должно быть израсходовано 100 тысяч. На 10 процентов повышается уровень реализации, соответственно на столько же растет и фонд зарплаты. И специалист получит при окончательном расчете те 20 процентов, что он недополучил при авансировании, плюс 10 — за перевыполнение плана. Но это при условии хорошей работы. Не будет выполнен план—его заработок ограничится авансированием, то есть 80 процентами оклада. Это побуждает специалиста работать оперативнее, с большей отдачей.

— Легче стало на фермах, — откровенно говорит Мария Владимировна. — Порядка стало больше, дисциплина улучшилась. А главное—ищем новое в организации труда. Радует и то, что гораздо лучше стали показатели у моих коллег, в бригаде Татьяны Фарафоновой. Помог подряд.

Вот что символично: партоорганизация совхоза оставила штаб предстоящего субботника в том же составе, каким он был перед праздником труда, состоявшимся в честь XXVII съезда партии. В тот день, кроме высоких удоев, на фермах немало людей занималось наведением элементарного порядка. И сегодня здесь чисто, полный порядок на каждом рабочем месте.

— 19 апреля, — сказал директор хозяйства Виктор Михайлович Мисяк, — все службы в животноводстве должны работать четко и без перебоев. Этот день для коллектива как смотр: оглядываемся на достигнутое и думаем о завтрашнем дне. Альтернативы нет — в него надо входить с уменьем считать, с уменьем соотносить затраты и доходы.

Н. КУЗНЕЦОВ,
спец. корр. «Кузбасса».
Новокузнецкий район.

Транспорту— ускорение

В ДК железнодорожников Белова состоялось собрание партийно-хозяйственного актива работников магистрального и промышленного железнодорожного транспорта области. С докладом «О задачах работников магистрального и промышленного железнодорожного транспорта Кузбасса в свете решений XXVII съезда КПСС» выступил секретарь обкома КПСС А. Ф. Лютенко.

Присутствовавшие на собрании обсудили пути решения этих задач.

МОЛОДОЕ ПОПОЛНЕНИЕ

В Белово прибыли посланцы Узбекистана — бойцы Всесоюзного ударного комсомольского отряда имени XXVII съезда КПСС

Комбинаты «Кузбассшахтострой» и «Кузбассжилстрой» в этом году ждут большое пополнение. На помощь строителям индустриального Кузбасса прибудет двухтысячный отряд молодежи и опытных рабочих из разных концов страны. А на днях беловчане встречали посланцев Узбекистана — первую группу Всесоюзного ударного комсомольского отряда имени XXVII съезда КПСС.

В составе отряда механизаторы, монтажники, сварщики, плотники-бетонщики.

— Бойцы ударного отряда, — рассказывает заместитель управляющего трестом «Беловошахтострой» В. И. Машошин, — будут работать в основном на строительстве объектов разреза имени 50-летия Октября. Им предстоит возвести автобазу, котельную, ремонтно-складское хозяйство и другие объекты.

В тресте готовились к приему помощников. Для бойцов отряда выделен новый дом. У комсомольцев города намечена большая программа шефской работы. Бойцы ударного отряда должны чувствовать себя в незнакомом городе не хуже, чем дома. Любая мелочь быта, неорганизованность на стройплощадке, показывает опыт прошлых лет, пагубно отражается на настроении прибывших, их закреплении в строительном подразделении.

— Беловчане уже принимали подобные отряды. Например, имени 40-летия Победы. Отток ребят и девчат из него был очень большой. Уроки недавнего прошлого не должны остаться без внимания. Многое зависит от того, с каким вниманием отнесутся к нуждам отряда руководители стройуправлений и треста, — считает заместитель начальника Всесоюзного объединения «Союзшахтострой» Ю. В. Тушев. — Но есть и объективные причины низкой закрепляемости пополнения. В частности, нехватка жилья и объектов соцкультбыта. Теперь постарались это учесть. «Союзшахтострой» добился разрешения на закупку в Финляндии нескольких комплексных поселков, включающих в себя дома, школу, детский сад. Один из таких поселков будет смонтирован для бойцов Всесоюзного отряда.

Большинство ребят настроено по-боевому. На состоявшейся в минувшее воскресенье встрече с руководителями треста «Беловошахтострой» молодые строители заверили, что отряд постарается выполнить возложенные на него задачи.

В. АЛЕКСАНДРОВ.

Письмо в номер

Почему мы плохо работаем

Уже около года наша бригада монтажников первого участка ШСУ-7 треста «Таштаголшахтоpудстрой» возводит в Таштаголе крупнопанельный многоэтажный дом. Хотя за это время мы могли бы смонтировать уже два таких здания и сделать задел на третьем, но из-за плохой поставки строительных конструкций Новокузнецким домостроительным комбинатом все еще не можем закончить седьмой этаж.

По этой причине не выполняются хоздоговорные обязательства по бригадному подряду. О росте производительности труда в таких условиях и говорить не приходится. Обращались и в наше управление, и в трест, но, кроме обещаний, ничего пока не получили. Мы уже потеряли премию, которая полагалась бы за экономию расчетной стоимости объекта. Но даже не это главное. В городе много семей, нуждающихся в квартирах, и нередко нас спрашивают: «Почему вы так плохо работаете?». Вот мы и хотим этот вопрос адресовать руководству Новокузнецкого ДСК.

Э. ВАИЭ, бригадир монтажников; А. ВОРОНИН, А. КИРЬЯНОВ, М. ИВАНОВ, А. ПАПАНОВА — члены бригады.

г. Таштагол.

В ИНТЕРЕСАХ ЧИТАТЕЛЯ

«Учительская газета» вчера впервые была доставлена подписчикам в день ее выхода в свет. Переданный по каналам космической связи первоапрельский номер газеты был отпечатан в типографии издательства «Кузбасс».

Прошел всего год с тех пор, как наше издательство отпечатало «свой» первый номер газеты «Правда». Срок небольшой, но за это время здесь сформирован крепкий коллектив. Серьезным экзаменом для полиграфистов страны стали дни работы XXVII съезда КПСС. И этот экзамен выдержан с честью — не было ни одного срыва доставки газет читателям по вине полиграфистов.

Теперь издательство печатает для кузбассовцев две областные и восемь центральных газет общим тиражом свыше 1,5 миллиона экземпляров.

В. МОЛОТКОВ.

г. Кемерово.

ПО РОДНОЙ СТРАНЕ

НОВОСИБИРСК. Фестиваль оперного и балетного искусства завершился на сцене Новосибирского академического театра оперы и балета. Около сорока спектаклей по произведениям русской и зарубежной классики значатся на афише смотра, начавшегося здесь в дни работы XXVII съезда КПСС и посвященного этому историческому событию. (ТАСС).

Стройки особой важности: объекты продовольственной программы

ЗНАКОМЫЕ СИТУАЦИИ

Летом 1984 года началось строительство тепличного комбината в Кемерове и Юргинского гормолзавода. В четвертом квартале этого года оба объекта должны войти в строй действующих. Это значит, что уже весной будущего года комеровчане смогут получить первую партию «зеленых витаминов» с трех гектаров теплиц. Еще три гектара теплиц появятся в 1987 году, а в будущем их площадь будет доведена до 12 гектаров. Комбинат считается объектом первостепенной государственной важности, включен в обязательства Главкузбасстроя на 1986 год.

Строящийся в Юрге гормолзавод должен не только решить вопрос обеспечения жителей города молочной продукцией, но и разнообразить ее ассортимент.

— Сейчас город получает в сутки тридцать тонн цельномолочной продукции, — говорит заведующая отделом торговли Юргинского горисполкома Д. Сушлякова. — А нам нужно не меньше сорока. Пока имеем лишь сметану да молоко, а после пуска нового завода сможем получать ряженку, кефир, простоквашу. Так что пуска нового молокозавода ждем с нетерпением.

Недавно наш корреспондент побывал на строительстве этих объектов и сегодня рассказывает о ситуации, которая сложилась сейчас на важнейших пусковых года.

Где найти подрядчика!

На основной площадке тепличного комбината, что строится на окраине Кемерова, уже стоят двадцать пока еще не застекленных теплиц первого пускового комплекса, над которыми вытянулась 90-метровая труба котельной. Почти все подрядные организации перевыполнили план двух месяцев. Но ход строительства сдерживает трест «Строймеханизация», который из 200 тысяч рублей освоил меньше половины. В итоге сорван план двух месяцев.

— Причем большую часть своих объемов этот трест должен был выполнить еще в прошлые годы, — поясняет начальник генподрядной ПМК-2 треста «Кемеровопромстрой» Р. Попов. — А механизаторы не только постоянно срывают нам выполнение плана, так вдобавок из-за их нерасторопности мы остались без дорог. В весеннюю и осеннюю распутицу стройка оказывается парализованной. И сейчас механизаторы все еще не закончили прокладывать внутриплощадочные коммуникации.

Можно найти немало красноречивых подтверждений словам Р. Попова. Так, первое управление «Строймеханизации» вот уже почти в течение трех лет не может проложить сети в районе котельной. Ситуация, кстати, не новая. Она неизменно повторяется почти на каждой стройке города.

— Через месяц по строительной площадке уже не провезешь ни материалы, ни оборудование, — сокрушается главный инженер ПМК-2 В. Гилязидинов. — Например, часть стекла и других мелких материалов придется разносить на руках. А как быть с крупногабаритными грузами? Ведь им еще прошлым летом предлагали «Строймеханизации» закончить коммуникации. Даже щебень нашли, чтобы проложить дороги...

Механизаторы ведут земляные работы на территории тепличного комбината. Но их теперешние темпы не устраивают стройку. Запланированные на март два с половиной километра сетей не проложены в срок.

На ударную работу «Строймеханизации» уже никто и не рассчитывает. Трест срывает один срок за другим, мешает смежникам проводить свои операции на объекте, сдерживает весь ход строительного процесса.

Еще одна неопределенность волнует «генералов» и заказчиков — это строительство газопровода, по которому и должен поступать газ — основное топливо для котельной.

— Некому монтировать оборудование, — сетует Попов. В Кемерове есть управление треста «Уралгазстрой», которое должно это делать. Но оно очень маломощно.

Трудности со строительством объектов газоснабжения испытывают не только на тепличном комбинате. Мощность Кемеровского управления треста «Уралгазстрой», созданного в 1977 году, практически не изменилась за это время. Но в те годы область получала лишь 19 миллионов кубометров газа, а сейчас эта цифра перевалила за пять миллиардов. За девять лет также значительно возросло количество предприятий, работающих на газе и нуждающихся в периодическом ремонте. Вдобавок стало больше строиться таких объектов. Естественно, что небольшое управление уже не в силах переварить объем работ, возросший в десятки раз. К монтажу оборудования все чаще привлекаются организации «Сибметаллургмонтажа», у которых и своих забот хватает. Давно уже возникла необходимость в усилении существующей или создании новой организации по строительству объектов газоснабжения.

В диспропорции решений многих вопросов проигрывает сейчас стройка.

Объекты без проектов

Еще более тревожная ситуация сложилась на строительстве Юргинского гормолзавода.

В конце февраля наконец-то было подано тепло в главный производственный корпус, хотя сюда его нужно было подвести еще полгода назад, к началу отопительного сезона. Этот срок строители сорвали и в итоге недосчитались в плане прошлого года более 200 тысяч рублей. Наверстывать упущенное придется в этом, и без того сложном пусковом году. А его начали с того, что не выполнили план первых двух месяцев. Хотя нельзя сказать, что он был напряженным — из почти полутора миллионов рублей, оставшихся на этот год, на январь—февраль приходилось лишь 200 тысяч, а освоено из этой суммы чуть больше половины.

— Уже в начале марта могли бы приступить к монтажу паротрассы и канализационного коллектора, — говорит главный инженер генподрядного треста «Юргапромстрой» В. Боровский. — Но все еще не имеем разрешения на производство этих работ.

На паротрассу и временный канализационный коллектор еще не выдана техническая документация. Более того, не решены окончательные вопросы, связанные с их строительством.

Так, первый проект паротрассы был выдан с полугодовым опозданием — в январе этого года. Но он оказался неприемлемым из-за сложностей в исполнении. А другого пока нет.

На канализационный коллектор есть уже три варианта решения. И если на участке от промплощадки до канализационной станции работы уже ведутся, то на трехкилометровую перемычку от станции до городского канализационного коллектора нет ни проекта, ни труб.

Беспокоит монтажников плохая поставка оборудования. Заказчик и генподрядчик все еще не могут найти здесь общего языка.

— Нас не устраивают сроки поставок по кварталам, — поясняет свою позицию управляющий трестом «Юргапромстрой» В. Пасечник. — Мы должны знать точный день или хотя бы месяц поступления оборудования, чтобы установить очередность монтажа. Предложили заказчику укомплектовывать объект оборудованием по помещениям. Но и этот вариант его не устроил. Так что сейчас располагаем лишь поквартальным графиком поставок. А ведь все оборудование квартала нам могут поставить и в последних его числах. Когда же вести монтаж?

Опасения управляющего не напрасны. Например, из 826 единиц запорной арматуры, которую нужно было поставить в первом квартале, к середине марта не было получено ни одной.

Все ответы директора строящегося предприятия В. Зелинского сводятся к одному: мол, выдаем, что имеем. А имеют пока немного.

— По строительным меркам объект вроде небольшой — всего полтора миллиона осталось. А мы в нем увязли по самые уши, — сетует Боровский.

Прав Виктор Андреевич. Очень уж много претензий к заказчику. В. Зелинский часто и не отрицает свою беспомощность в решении некоторых вопросов. Долгое время он оставался единственным представителем заказчика на объекте. К тому же раньше директор молокозавода работал на машзаводе и не имел прямого отношения ни к строительству, ни к молочной промышленности, поэтому поначалу трудно ему было находить общий язык и со строителями, и с руководством производственного объединения молочной промышленности.

— В городе пока лишь один небольшой молокозавод, — поясняет ситуацию второй секретарь Юргинского горкома партии В. Трегубов.— Нам трудно было подобрать подходящего человека на пост директора строящегося предприятия. А объединение молочной промышленности своей кандидатуры не предложило. Его руководители бывают на объекте наездами.

☆ ☆ ☆

Итак, два объекта продовольственной программы. Два важнейших объекта... Ход строительства Кемеровского тепличного комбината и Юргинского гормолзавода характеризуют аналогичные недостатки, главные из которых — разобщенность в деятельности строительных подразделений, слабость общего руководства, отсутствие четкого планирования,— словом, нет именно того, что в документах съезда именуется качеством исполнительской работы.

В. КАЧИН,
спец. корр. «Кузбасса».
гг. Кемерово — Юрга.

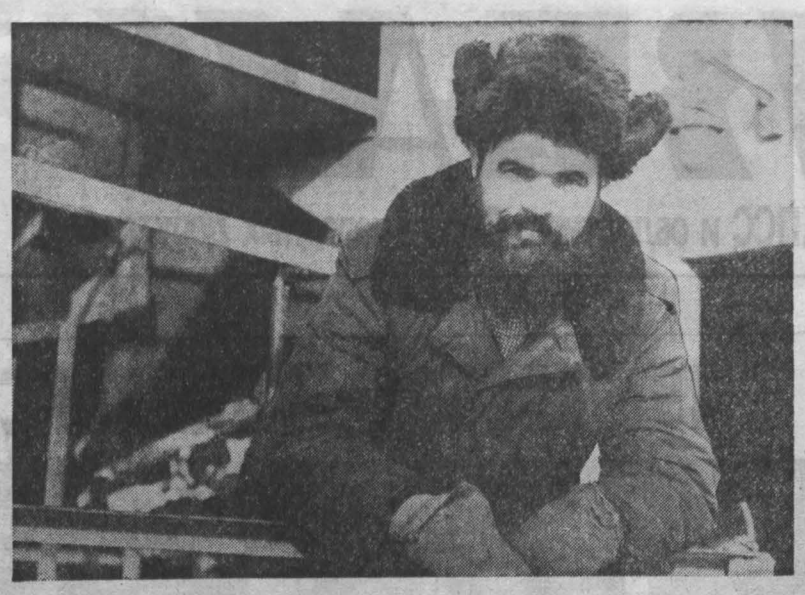

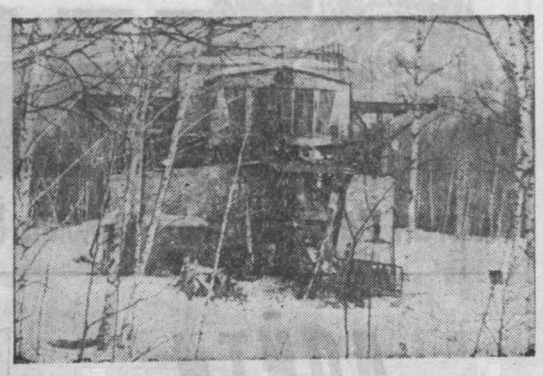

ЗОЛОТОДОБЫТЧИКИ Чулешского участка Алтайского прииска готовят к пуску драгу. Успешно закончены горноподготовительные работы, ремонт механизмов. Коллектив решил увеличить время работы драги до 19 часов в сутки. Как только на реке тронется лед, оживет 480-тонная громада и двинется по забою, вгрызаясь черпаками в золотоносное дно.

НА СНИМКАХ: драга; драгер Петр Киряков.

Фото А. Духанина.

г. Таштагол.

Хроника идеологической работы: воспитывает книга

Доброе дело

Русские народные сказки, произведения Льва Толстого, Бальзака, Джека Лондона, альбомы репродукций, книжки-раскладушки для самых маленьких... Нередко можно увидеть эти издания в руках рабочих объединения «Карболит». Книжная торговля на общественных началах имеет на этом предприятии давние традиции.

Особенно возросла активность общественных распространителей литературы в последнее время. Накануне и во время партийного съезда заметно вырос спрос на общественно-политическую книгу. В феврале общественники продали различных изданий на 9327 рублей. Не каждый книжный магазин может похвалиться таким объемом торговли.

Книжные киоски действуют в большинстве цехов, во многих отделах, у центральной проходной. Приблизить печатное слово к тем, у кого не всегда есть время побывать в книжном магазине, — такова одна из задач активистов общества книголюбов. «Что сегодня нового? Что интересного?» — такими вопросами встречают в цехах Р. В. Черникову, Г. И. Шахову, Н. П. Евтифееву, Н. Н. Захарову, Н. И. Синцову, Ю. В. Понизовского и других общественных распространителей. Велик спрос на справочники, словари, издания социалистических стран, и пока еще удовлетворить его удается не полностью.

В. ЛАВРИЩЕВ.

Ребятам о хлебе

В этот день «Дом книги», что на проспекте Ленина областного центра, пригласил к себе второклассников из школы № 21. Шел интересный разговор о хлебе, о том, сколько труда нужно затратить механизаторам, агрономам, ученым, пекарям, продавцам и людям многих других профессий, чтобы на столе появился душистый каравай.

Начальник Кемеровской районной государственной семенной инспекции М. И. Абрамов показал детям колоски новых зерновых культур, увлекательно рассказал о самом зерне, о том, как оно появляется и как превращается в хлеб. Сотрудники Центральной городской детской библиотеки познакомили детей с занимательными книжками, рассказывающими о хлебе. Ребята и сами подготовили литературный монтаж на эту тему.

Школьникам очень понравился праздник. В этот день они купили в магазине немало детских книжек, среди которых была и книга «Наш хлеб». Подробный рассказ о ней дети уже слышали в ходе праздника от товароведа «Дома книги» Т. В. Соловей.

В. УШАКОВА.

г. Кемерово.

По следам письма

ЛЕС ЗА ДЕРЕВЬЯМИ

Наверное, сколько времени существует онкологический диспансер, столько и анонимная почта поступает из него в различные инстанции. Авторы, пожелавшие остаться неизвестными, обличали бывших руководителей медицинского учреждения. Теперь вот взялись за главврача К. И. Капелина. Шесть лет он руководит диспансером, и все эти годы едут к нему комиссия за комиссией. Проверяют, разбираются, ищут...

Тут бы и сказать, что зря отрывают от работы, напрасно подозревают в неблаговидных поступках честного, глубоко порядочного человека. Если бы так!

В диспансер меня привела не анонимка. В редакцию обратились работники операционно - анестезиологического реанимационного отделения — оперблока, как его называют. В письме, которое подписал 31 человек, говорилось о том, что главврач не хочет решить проблему выплаты полагающихся им надбавок.

Параллельно проверку письма проводила комиссия из обкома профсоюза медицинских работников. Все подтвердилось. Надбавки хирургам, анестезиологам и соответствующим медсестрам были выданы лишь за один квартал. Затем главврач, явно не желая беспокоить облздравотдел необходимостью дотации (фонд экономии зарплаты в диспансере отсутствовал), стал вести с врачами странные игры. На аппаратном совещании объявил, что полагающиеся ряду работников премии не будут выплачены, так как все «премиальные» забрал оперблок. Потом, как бы в «дополнение» к соответствующему приказу Минздрава, решил поставить выплату надбавок в зависимость от ежеквартальных показателей работы оперблока, которые сам же разработал. И никак не реагировал на протесты подчиненных. Они объявили ему, что вынуждены будут обратиться с жалобой в соответствующие инстанции. (Последнее говорится к тому, что письмо было не только неанонимным, но даже писалось не за спиной главврача: никто не хотел держать на него камня за пазухой).

Проблема, которая тянулась восемь месяцев, была решена в два дня. Разбирательство показало, что главврач оказался не на высоте положения, но в истории был один извиняющий момент: решение вопроса все-таки зависело не от него. И на этом можно было бы поставить точку, если бы не несколько обстоятельств.

В письме говорилось не только о невыплаченных надбавках. В последние шесть лет по вине главврача в диспансере сложилась ненормальная обстановка. Коллектив буквально тонет в бесконечных конфликтах, вызываемых неправомерными действиями руководителя. Людям объявляют необоснованные выговоры, которые потом снимаются с помощью профкома или прокуратуры, «несогласных» вынуждают уходить. За пятилетку из учреждения уволились 61 врач, 270 медсестер, по три-четыре раза сменились заведующие некоторыми отделениями и полностью обновился их состав, оставили должность шесть заместителей главврача по лечебной части, восемь — по административно - хозяйственной и т. д. Взявшись за перо, врачи решились наконец высказаться до конца. Видимо, накипело.

А тем временем в облздравотдел поступили две анонимки, в которых частично назывались те же сведения, что и в письме из оперблока. И проверка фактов, указанных во всех трех письмах, проводилась одновременно.

«Анонимная» болезнь... К сожалению, она глубоко вошла в наш быт. У нее есть свои социальные корни, они общеизвестны. Партия прилагает значительные усилия, чтобы устранить причины, порождающие это позорное явление, но все не так просто. У критикуемого руководителя зачастую гораздо больше средств и способов расправиться с открыто критикующим подчиненным, чем у последнего — просто отстоять свое мнение. Другое дело, если критикующий «закрыт» письмом без подписи. Тогда он может высказать и такое, чего не сочинил бы самый талантливый фантаст...

Проверяющим из облздравотдела представился прекрасный случай использовать подписанное и анонимные письма, чтобы наглядно, на примерах, показать свое различное отношение к тем и другим, убедить людей: с несправедливостью, если она есть, нужно бороться открыто, не боясь так называемых гонений. Появилась реальная возможность добиться, наконец, определенного воспитательного эффекта в коллективе, давно зараженном «анонимной» болезнью.

Но сделано было другое. Письма... объединили. Заведующую отделением И. Д. Евлакову и ее товарищей, написавших письмо в редакцию, пытались поставить на одну доску с безвестными анонимщиками. Причем публично, на общем собрании работников диспансера, где заместитель заведующего облздравотделом по лечебной части Р. М. Маковская доложила присутствующим о результатах очередной проверки кляуз, направленных против чуть ли небезвинно страдающего главврача...

К счастью, коллеги взяли под защиту Ирину Дмитриевну и других авторов письма. Единодушно осудив анонимщиков, письма которых в общем-то на руку руководителю, они тем не менее высказали немало нелестных замечаний по поводу стиля работы главврача. Далеко не ангелом оказался Капелин, приехавший сюда из районной больницы. «Как я сказал — так и будет» — основной метод его работы. Да и специалистом он был невысокой квалификации. В криминальных обстоятельствах у него умер человек. Только амнистия спасла Капелина от наказания, ему была запрещена хирургическая деятельность. Тем не менее он упорствует получать по совместительству полставки как дежурный хирург...

Уже через год после появления Капелина в диспансере его разбирали на шумном собрании медицинского учреждения.

— В тот раз он уцелел, — сказал с трибуны врач радиоизотопной лаборатории Б. И. Коновалов. — А теперь прикиньте на пальцах, сколько уцелело из тех, кто выступал тогда с критикой в его адрес?

Резонное замечание. Почти иллюстрация к рассказу о причинах появления анонимок в том или ином коллективе. Но может быть, главврач изменился к лучшему, извлек для себя уроки?

За день до собрания со мной встретился хирург В. В. Сиводедов. Он внес ряд предложений по улучшению работы онкологической службы. Предложения одобрили на партбюро, но затем, на открытом партсобрании, Сиводедов, скажем так, переставался и свои предложения сопроводил критикой главврача. Наверно, можно не говорить о том, что его рационализаторская инициатива была тут же пресечена. Но Сиводедов неожиданно для самого себя проявил активность и попытался защитить свои предложения в другой инстанции. Письменно. В ответ Капелин велел приготовить для облздравотдела характеристику на Сиводедова. Думается, можно ее не цитировать... Унизительный, уничтожающий специалиста документ.

Это один из малоизвестных примеров того, как «исправляется» главврач. Пример, о котором в диспансере, в сущности, не знают, так как Сиводедов никуда не жаловался. И с «инициативами» более не выступал. А вот случай общеизвестный, который в коллективе разбирали.

В диспансере было организовано диагностическое отделение. Дело очень нужное, перспективное, но руководить им Капелин поставил, можно сказать, постороннего человека — врача-гинеколога Г. Е. Петерс. И вот спустя несколько лет медсестра Т. И. Жикурина посчитала нужным обратиться в правовые органы с письмом о злоупотреблениях в этом отделении. И проверка выявила целый ряд грубых нарушений — по части госпитализации больных, необоснованного продления больничных листков нетрудоспособности и тому подобное. Облздравотдел сообщил в прокуратуру, что «факты частично подтвердились», главврачу дан месячный срок, чтобы решить вопрос о соответствии Г. Е. Петерс занимаемой должности.

Капелин четко выполнил указание облздравотдела, издав приказ о снятии Петерс с заведования с лишением совместительства и переводе ее в отделение оперативной гинекологии. Но... странно звучит этот приказ, поскольку Петерс никогда не была заведующей! Официально она числилась врачом-онкологом. Впрочем, этот финт еще можно понять, коль в штатном расписании недоставало ставки заведующей отделением. Но любопытно, что было далее. В отделение оперативной гинекологии она не была переведена, ее продолжали табелировать на старом месте. В трудовой книжке запись о переводе сделали почему-то полутора годами раньше наказания. А спустя три месяца ее увольняют в другое медицинское учреждение — почетно, переводом.

Что касается Жикуриной — тут дело обстоит совсем иначе. По докладной все той же Петерс опытную медсестру, трудовой стаж которой более 40 лет, Капелин приказывает лишить совместительства и перевести в регистратуру, где с работой может справиться любая десятиклассница. Если это не преследование за вынесение сора из избы, то что это?

Жикурина пыталась выступить на собрании, поделиться тем, как с ней обошлись за то, что она не побоялась подписаться под письмом, хотя, быть может, и заблуждалась по части оценки обнаруженных фактов. Но ей ничего не дали сказать. Ее просто согнали с трибуны!

Непонятно, как же здесь теперь собираются бороться с «анонимной» болезнью? А очень просто: поставили на голосование. Кто за то, чтобы впредь не заниматься анонимками, если таковые снова поступят из диспансера? Все — «за»...

Будто сама возможность закрыть глаза на анонимные письма (и неанонимные тоже) может что-то изменить в микроклимате коллектива. Это сродни позиции страуса. Только в нашем случае не надо разгребать песок, чтобы спрятать в него голову, — достаточно просто закрыть глаза при виде опасности. Да и дело, как видите, не в анонимках вовсе! Они в данном случае лишь один из факторов, которые говорят о неблагополучии в коллективе. И хоть неприятный фактор, скользкий какой-то, но показывает туда же, что и редкие неанонимные выступления, — на главврача. Скажем, поступил сигнал, что Капелин использовал выделенный диспансеру рубероид для строительства собственного гаража. Понятно, факт мелкий, незначительный, но платить-то потом пришлось из своего кармана... Или, к примеру, сообщается, что он увез на дачу принадлежащий диспансеру забор. Конечно, тоже мелочь, но ведь действительно увез! Крыть, как говорится, нечем. Но комиссия кроет тем обстоятельством, что это-де старые факты, они изучены, по ним сделаны выводы — зачем ворошить прошлое? И перечисляет, что он сделал хорошего.

Никто не спорит — наверное, сделал. Диспансер расширяется, улучшается его база, оперативнее и во все большем объеме проводятся лабораторные исследования, уменьшается смертность после операций, укрепляется дисциплина. Безусловно, где-то здесь и его заслуга. Но, как сказала одна из выступавших, ей страшно смотреть на хирурга, который после очередного разноса, устроенного главврачом на утренней пятиминутке, идет оперировать ее больного, а у самого руки дрожат! И этот страх, эта постоянная неуверенность в завтрашнем нормальном рабочем дне для людей более значимая реальность, чем самые распрекрасные производственные условия. К тому же речь идет не о юношах со студенческой скамьи, а об опытных, прекрасно знающих и любящих свое дело, свой диспансер специалистах. Взять хотя бы хирурга-онколога В. Г. Остапенко, чей профессиональный уровень настолько высок, что это вынуждены признавать даже те, кому очень хотелось бы убрать Остапенко из диспансера за жесткий, прямолинейный характер...

С негативной оценкой стиля работы Капелина на собрании высказались десять человек. Хвалили — девять. Из последних четыре — медсестры, которые говорили по заранее составленным текстам, временами с трудом вчитываясь в написанное. Заданность сценария очевидна. И вот эта заданность пугает больше всего. Видимо, в облздравотделе не думают оздоравливать обстановку в одном из важнейших медицинских учреждений области. За анонимными деревьями здесь не желают видеть леса его нравственных и кадровых проблем, от которых вряд ли избавишься простым голосованием. А лес стоит...

В. ШИШВАТОВ.

г. Кемерово.

СУМЕЛИ УЛУЧШИТЬ

Успешно выполняет напряженную производственную программу коллектив рудоремонтного завода «Красный Октябрь». С начала пятилетки здесь выпущено продукции на семь процентов больше плана.

По сравнению с прошлым годом на предприятии сумели улучшить большинство технико-экономических показателей. Так, производительность труда увеличена на два процента, а объем произведенной продукции вырос на 800 тысяч рублей.

В основе успеха рудоремонтников — совершенствование технологических процессов за счет внедрения современного оборудования. К примеру, в котельно-кузнечном цехе запустили нынче вторую полуавтоматическую линию по изготовлению арочной крепи. На сегодня коллектив цеха изготовил дополнительно этой крепи на 225 тысяч рублей.

М. ПЛОТНИКОВ.

г. Ленинск-Кузнецкий.

ПОВТОРЕНИЕ ПРОЙДЕННОГО?

Совхоз «Барандатский» — единственное хозяйство в области, где еще сохранились овцы. А каких-нибудь двадцать лет назад их разводили почти повсеместно. Дело считалось выгодным. Перечисляя достоинства овец, загибали пальцы: во-первых, овца нетребовательна в содержании, во-вторых, может приносить потомство два раза в год, в-третьих, это овчина, в-четвертых, мясо, шерсть...

Достоинств хватило бы еще на несколько пальцев. И тогда, в начале шестидесятых годов, овцеводство прочно утвердилось в графе рентабельности. По области в 1963 году насчитывалось сорок с лишним тысяч овец.

Думал ли кто тогда, что спустя несколько лет отношение к животному кардинально изменится и из статьи «рентабельность» оно перекочует в статью «нерентабельность». И ест-то овца много, и требует определенных добавок к кормам — разгибались пальцы...

«В покупке породистых баранов отказать», «концентраты из рациона изъять», — последовали санкции сельхозорганов Тисульского района.

А тем временем у соседей, в Красноярском крае, овцеводческое хозяйство развивалось и крепло. «Что может быть проще содержания овец? — размышляли красноярцы. — Нужны лишь деревянные кошары для защиты от ветра да овцематкам родильные отделения».

В «Барандатском» же построили каменные кошары. Пять таких кошар принесли убыток в 100 тысяч рублей. Плохо в них овцам. А в родилке, которая находится тут же, в кошаре, новорожденные ягнята гибнут от стужи...

Словом, если в 1984 году отара насчитывала шесть с половиной тысяч голов, то год спустя—5233, а к началу 1986 года—4346 овец. Только в прошлом году пало 826 голов. Удручающая статистика, особенно если к ней добавить такие цифры: в Средней Азии в овцеводческих хозяйствах выход ягнят на 100 овцематок составляет 150—160, а в «Барандатском» — 21 ягненок...

Сейчас в совхозе новый директор — А. А. Рахмайер. Он еще и года не работает в этой должности, но успел съездить в Красноярск и вернуться полным впечатлений.

— Овцеводство — рентабельное дело! — начинает загибать он пальцы. — Во-первых, животные не требуют большого ухода, во-вторых...

Значит, повторение пройденного получается? Только поддержат ли молодого директора в районном агропроме, от которого сегодня зависит, быть или не быть в Тисульском районе овцеводству? Как, впрочем, и в других районах.

В. СИБИЛЕВ.

Тисульский район.

ДЕПУТАТСКИЕ ПОСТЫ

В совхозах Крапивинского района на важнейших участках производства работают 32 депутатских поста.

Активно действует пост на животноводческой ферме совхоза «Борисовский». Возглавляет его депутат библиотекарь Т. Сурикова. Регулярно в красном уголке здесь подводят итоги работы животноводов, выпускают «боевые листки», «молнии», проводят лекции, беседы, устные журналы.

Такая работа не проходит бесследно. Среди животноводов улучшилась трудовая дисциплина, повысились и производственные показатели. Так, первая бригада Л. Долгополовой досрочно выполнила пятилетний план продажи молока государству. И в этом году в бригаде самые высокие удои.

Хорошо работает депутатский пост в первой бригаде совхоза «Плотниковский». Возглавляет его депутат Е. Загребальная. Члены поста добились улучшения кормления животных, установили строгий контроль за санитарным состоянием фермы.

Н. ТРУШИН.

Крапивинский район.

СОБЫТИЯ ЗА РУБЕЖОМ

О чем пишут газеты мира

В центре внимания зарубежной печати — выступление Генерального секретаря ЦК КПСС М. С. Горбачева по советскому телевидению. Это яркое свидетельство высшего проявления гуманизма, политической воли, готовности к смелым действиям во имя оздоровления международной обстановки, пишет болгарская «Работническо дело». Руководство Советского Союза, несмотря на отсутствие позитивной реакции со стороны США, продолжает следовать курсом, подтвержденным и XXVII съездом КПСС, — курсом на сохранение мира, устранение опасности ядерной угрозы на Земле и в космосе.

Если учесть, что уже действует соглашение, запрещающее испытания ядерного оружия в атмосфере, в воде и на суше, то ясно, что запрещение подземных ядерных взрывов не должно бы стать большой помехой на пути общего улучшения международной обстановки. В этом сущность выступления М. С. Горбачева по советскому телевидению и его обращения к США и народам мира, пишет югославская «Политика». Однако, констатирует газета, Белый дом, несмотря на серьезное предостережение советского руководителя, реагировал на это отрицательно, без ожидавшейся дипломатической сдержанности и глубоких размышлений.

В чем же причина отказа Вашингтона? — спрашивает французская «Юманите». Дело в том, что ядерные испытания необходимы ему для создания новых видов атомного оружия, предназначенных для реализации программы «звездных войн».

Английская «Дейли экспресс», сообщая о «решительном отказе» администрации США от предложения Советского Союза и намерении Вашингтона направить новое современное оружие контрреволюционным группировкам, ведущим войну против народов Афганистана и Анголы, считает, что «президент Рейган действует в духе Рэмбо». Лондонская «Дейли мейл» предупреждает, что «не следует отмахиваться от предложения М. С. Горбачева провести встречу на высшем уровне в Европе для обсуждения вопроса о заключении соглашения относительно запрещения ядерных испытаний». Реакция Запада на предложения советского руководителя должна характеризоваться большей вдумчивостью, указывает газета.

Печать ФРГ сообщает о продолжающихся третий день традиционных маршах мира. По данным газет, в них уже приняли участие около 100 тысяч западногерманских граждан. Центральными событиями дня стали марш Мира по крупнейшим городам рабочего Рура, многотысячная манифестация в Мюнхене и выступления сторонников мира у военных баз США, где размещены ядерные ракеты средней дальности.

Токийские газеты подробно информируют о состоявшихся 30 марта в южнокорейском городе Кванджу массовых антиправительственных манифестациях, в которых приняли участие несколько десятков тысяч человек. «Иомиури» подчеркивает, что это были самые крупные выступления оппозиции за время правления режима Чон Ду Хвана.

(ТАСС, 1 апреля).

С ТЕЛЕТАЙПНОЙ ЛЕНТЫ

БЕРЛИН. На карте авиационного сообщения между ГДР и Советским Союзом появилась новая воздушная линия Лейпциг — Минск. Два раза в неделю самолеты Аэрофлота будут курсировать между этими городами. Полет из Лейпцига в столицу Советской Белоруссии занимает 110 минут. В летнее время пассажиры могут отправляться теперь из Лейпцига самолетом в Будапешт, Бургас, Киев, Ленинград, Минск, Москву и Варну. В период традиционных лейпцигских ярмарок действуют дополнительные авиалинии в 16 европейских городов.

БУЭНОС-АЙРЕС. Манифестация протеста против диктатуры Пиночета прошла в пригороде чилийской столицы Вилья Франциа. По сообщениям из Сантьяго, тысячи трудящихся собрались, чтобы почтить память братьев Эдуардо и Рафаэля Вергара Толедо, убитых полицией год назад при подавлении антидиктаторских выступлений. На разгон демонстрации власти бросили подразделения карателей, которые применили гранаты со слезоточивым газом, мощные водометы. В ответ рабочие возвели баррикады и разожгли костры, чтобы преградить путь бронемашинам карателей.

Такие манифестации проходят сегодня по всей Чили.

АММАН. Премьер-министр Израиля Перес отправился с «рабочим визитом» в США. Он обсудит за океаном вопросы координации с Вашингтоном действий на международной арене, участия Израиля в реализации программы «звездных войн», проблемы, связанные с положением на Ближнем Востоке. В этой связи информационные агентства напоминают, что основы «урегулирования» в регионе Израиль и США видят в пресловутом «плане Рейгана» и так называемых «новых идеях», высказанных Пересом в начале этого года. Суть этих отвергнутых арабами «инициатив» состоит в том, чтобы втянуть арабские страны в прямые сепаратные переговоры с Израилем на заведомо неравных условиях.

(ТАСС, 1 апреля).

Невада: пустыня, где взрывают надежду

Правящие круги Соединенных Штатов не собираются поддержать советскую идею о моратории на любые ядерные взрывы. Эта идея противоречит их планам. И дело здесь вовсе не в администрации Рональда Рейгана. За спиной президента и его окружения скрывается мощная и влиятельная сила — военно-промышленный комплекс. Стратегическая оборонная инициатива сулит ВПК фантастические прибыли, заказы на многие годы. А СОИ требует ядерных испытаний. Значит, такие испытания будут продолжаться вопреки требованиям мировой общественности.

Таково мнение американского писателя, координатора исследовательских работ международной организации «Ветераны ядерных испытаний» Нормана Соломона. Мы встретились с ним в середине марта в Москве, где проходила встреча - диалог активистов антиядерных организаций и движений за мир стран Западной Европы, США и Канады. В правоте слов Нормана я смог убедиться уже сейчас, через несколько дней после нашего разговора, когда пришло сообщение о новом ядерном испытании США в пустыне штата Невада, где 22 марта был произведен подземный ядерный взрыв мощностью 150 килотонн.

— Когда Москва объявила односторонний мораторий на любые ядерные взрывы, — говорил мне Норман, — у людей в мире появилась надежда, что начинается процесс прекращения гонки ядерных вооружений, который в конечном итоге приведет к уничтожению страшного оружия, загонит обратно в бутылку ядерного джинна, выпущенного на свет божий в 1945 году. Ведь прекращение испытаний означает прекращение совершенствования, модернизации ядерного оружия, а значит, и его постепенное умирание. Это очень разумный шаг. Надежды еще больше укрепились, когда Москва продлила срок действия одностороннего моратория, а затем заявила, что будет следовать ему и впредь — до первого ядерного взрыва в США. Однако никто не может поручиться, что такой взрыв не произойдет в Соединенных Штатах уже завтра. И он взорвет надежду.

Итак, надежду народов на прекращение гонки ядерных вооружений взрывали 22 марта в штате Невада. В непосредственной близости от полигона находилась группа активистов антиядерного движения США, которые надеялись, что власти остановят испытания, чтобы не подвергать опасности жизни людей. Среди этой группы были и члены организации «Ветераны ядерных испытаний».

В эту организацию, как рассказал Норман Соломон, входят как ветераны вооруженных сил США, Канады, Великобритании и Австралии, так и активисты движений сторонников мира этих стран. Возглавляет ее бывший военный моряк Энтони Гариско— жертва ядерных испытаний США, которые проходили на атолле Бикини. Сейчас он проживает в Аризоне. Организация преследует две цели. Первая — заставить правительство оказать помощь людям, пострадавшим от ядерных испытаний. А таких людей только в США, согласно данным Пентагона, 210 тысяч, а согласно другим источникам — четверть миллиона. Вторая цель — мобилизовывать общественность на борьбу за прекращение всех ядерных испытаний. Группа активистов организации во главе с Энтони Гариско уже дважды за последние месяцы выезжала в Неваду в район испытаний. Оба раза Гариско был арестован. Нынешняя поездка — третья

— Правительство США так много рассуждает об охране прав человека, — говорит Норман, — но полиция, не задумываясь, кидает за решетку инвалида — жертву ядерных испытаний, если он осмелился посягнуть на «право» Пентагона проводить ядерные взрывы. Это наглядная иллюстрация, какие права уважают в США.

Как сообщили телеграфные агентства из Вашингтона, и на этот раз большая группа антиядерных активистов, пытавшихся помешать проведению взрыва, была арестована.

Итак, очередной ядерный взрыв в пустыне Невада состоялся. Многие наблюдатели считают, что он взорвал не только заряд мощностью 150 килотонн, но и надежду народов на прекращение гонки вооружений. Так ли это?

— Я оптимист, — говорил мне Норман Соломон. — И верю, что сообща мы сможем заставить отступить силы войны. Уже сейчас правительство не в состоянии убедить простого американца в необходимости ядерных испытаний, пока, как утверждают в Белом доме, существует ядерное оружие. Все больше людей в США — за прекращение взрывов, за то, чтобы присоединиться к мораторию, объявленному СССР.

Сейчас, читая сообщения агентства из Вашингтона, я вспоминаю эти слова Нормана. По всей стране проходят демонстрации протеста. Совершенно очевидно, что новое ядерное испытание Пентагона вызвало и еще один взрыв, не менее сильный по мощности. Это взрыв негодования в связи с нежеланием правящих кругов США прислушаться к голосу разума, прекратить гонку вооружений, остановиться, пока еще не слишком поздно.

А. ПРАВОВ,
спец. корр. АПН.

АНДР. За годы независимого развития алжирский народ добился значительных успехов в строительстве нового общества. Заложены основы самостоятельного экономического развития, создан государственный сектор, выпускающий около 90 процентов всей промышленной продукции. Коренные социально-экономические преобразования осуществлены в интересах самых широких народных масс.

Широкую поддержку в построении нового общества Алжиру оказывает Советский Союз. При содействии СССР в республике построены десятки народнохозяйственных объектов. Среди них — металлургический комбинат в Эль-Хаджаре, стекольный завод в Оране, институт нефти и газа в Бумердесе, институт и ТЭС в Аннабе.

НА СНИМКЕ: на улицах алжирской столицы.

Фотохроника ТАСС.

Интервью Д. Ортеги

ВАШИНГТОН, 1 апреля. (ТАСС). С разоблачением интервенционистской политики США в отношении Никарагуа, грубого вмешательства Вашингтона в дела революционной республики выступил президент Никарагуа Даниэль Ортега. В интервью американской телекомпании Си-би-эс он квалифицировал как грубый шантаж намерение президента Рейгана протолкнуть через конгресс ассигнование 100 млн. долларов в качестве помощи контрреволюционным бандам.

Решение сената американского конгресса об утверждении запроса Белого дома на оказание помощи никарагуанской контрреволюции, подчеркнул Д. Ортега, является нарушением норм международного права и законов самих США. «Разве есть в мире какой-либо другой конгресс, который обсуждает, как свергать правительство другой страны?», — сказал он. Белый дом «вьетнамизирует» конфликт в Центральной Америке.

Никарагуанское руководство, сказал Д. Ортега, не пойдет на переговоры с контрас. Деятельностью наемных банд руководит Вашингтон, поэтому мы хотим вести переговоры лишь с Белым домом, с самим Рейганом, который является истинным главарем никарагуанских контрас. Мы не одиноки. Нас поддерживают страны Контадорской и группы поддержки. Министры иностранных дел этих стран уже обращались к госсекретарю США Шульцу с призывом провести переговоры с Никарагуа. В этом смысле Контадорская группа выступила прекрасным посредником между Манагуа и Вашингтоном. Позицию Никарагуа поддерживает вся Латинская Америка, которая выступает за никарагуано-американский диалог.

Козни итальянской юстиции

РИМ, 1 апреля. Корр. ТАСС А. Голяев передает: Итальянские судебные власти по-прежнему препятствуют выезду из Италии С. Антонова. Следственный отдел апелляционного суда, который, как первоначально предполагалось, должен выдать разрешение на выезд С. Антонова из Италии, заявил, что это «не входит в его компетенцию». По мнению представителя этого отдела, такое разрешение должен дать суд присяжных, оправдавший С. Антонова. Председатель суда С. Сантиапики, сообщает АНСА, отказывается, однако, сделать это, ссылаясь на то, что суд был распущен сразу же после вынесения приговора.

«В сложившейся обстановке должен вмешаться министр юстиции Италии, — заявил адвокат С. Антонова Дж. Консоло. — Перекладывание ответственности друг на друга ведет лишь к дальнейшему ухудшению представления об итальянской юстиции в мире». «Правда заключается в том, — подчеркнул Консоло, — что нет необходимости даже принимать какое-то решение, поскольку закон не предусматривает никакого разрешения для иностранного гражданина на выезд из Италии. Антонову должна быть предоставлена возможность беспрепятственно покинуть страну».

Сейчас С. Антонов находится в посольстве НРБ в Риме. «В кругу своих соотечественников я будто заново родился, — заявил он. — Я не понимаю, почему не могу уехать домой. Я очень хочу вернуться на родину, в Софию, где меня ждут жена и дочь».

Футбол

«КУЗБАСС» НАЧИНАЕТ СЕЗОН

Сегодня матчем с «Пахтакором» в Ташкенте начинают очередной сезон футболисты кемеровского «Кузбасса». Накануне наш внештатный корреспондент встретился со старшим тренером команды Ю. СЕВАСТЬЯНЕНКО и задал ему ряд вопросов.

— Оцените, пожалуйста, завершающий этап подготовки «Кузбасса» к сезону!

— С 10 февраля по 29 марта команда тренировалась на базе санатория-профилактория «Навоиазот», лишь однажды сделав недельный перерыв для выезда домой.

В плане подготовки к сезону мы приняли участие (правда, вне конкурса) в турнире памяти команды «Пахтакор». Семнадцать клубов — в основном среднеазиатской зоны — были разбиты на три группы. Получив два очка за неявку «Сурхана» из Термеза, мы затем сыграли 1:1 с «Зарафшаном» (счет открыл Соловьев). Встречаясь в Самарканде с «Динамо», мы пропустили гол с пенальти, однако Харитонов восстановил равновесие — 1:1. В заключительном матче с «Геологом» (Карши) сумели добиться победы со счетом 4:0, отличились Раздаев, Михневич и дважды Пимушин.

Контрольные встречи показали, что команда постепенно наращивает спортивную форму, но говорить о солидной игре пока еще рано. К тому же травмированы ведущие игроки — Пыжов, Крюков, Кишиневский.

— Вы упомянули Пимушина. А кто еще пополнил ряды команды!

— Кроме мастера спорта Виктора Пимушина, отыгравшего пять сезонов за «Факел», где он провел 175 матчей и забил 56 мячей, вернулся в коллектив из «Крыльев Советов» и Сергей Кузьмин. И, надо сказать, нас обнадеживает приход опытных, квалифицированных игроков: контрольные встречи они провели сильнее остальных. А вот более молодым дебютантам команды (Вороне, Михневичу, Землину) оценку давать пока преждевременно.

— Вам удалось посмотреть матч «Пахтакора» с «Памиром». Каково впечатление об игре соперников!

— Встреча прошла в нервной борьбе, жестких единоборствах. Но организацией атакующих действий обе команды не отличались, а потому 0:0 — счет по игре. Думаю, стартовое волнение хозяев уляжется, и в матче с нами они будут действовать более результативно. Поэтому к матчу с «Пахтакором» готовимся серьезно.

— И как всегда — о планах команды!

— Если удастся поскорее возвратить в строй травмированных игроков, можно вполне определенно сказать, что «Кузбасс» намеревается выступить лучше, чем в 1984 году (девятое место), не говоря уже о прошлогоднем сезоне. Оптимизм вселяет то, что нам удалось укрепить среднюю линию.

К сожалению, медленно входит в форму Раздаев, но мы очень надеемся, что в год своего 40-летия и юбилейной, 500-й игры в первой лиге, его результативные удары еще не раз принесут пользу «Кузбассу».

Интервью взял
А. ЕВСТИФЕЕВ.
г. Ташкент.

Фото Р. Салихова.

ТВ

2, СРЕДА

I ПРОГРАММА
Передачи ЦТ.
8.00 «Время».
8.45 «За все добро расплатимся добром. Монолог об одном поэте». Премьера документального телефильма
9.15 «Клуб путешественников».
10.15 «Любовь и ярость» Художественный фильм.
11.35—11.40 Новости
Перерыв до 14.25.
14.30 Новости
14.50 «Союз науки и труда». Документальные фильмы
15.25 «Рассказывают наши корреспонденты»
15.55 «Стадион для всех».
16.30 Концерт лауреата международных конкурсов С. Бунина (фортепьяно).
17.00 «...до шестнадцати и старше»
17.45 К 25-летию полета Ю А Гагарина. «Космический век. Страницы летописи». Фильм 6-й.
18.45 «Сегодня в мире».
19.00 «Юморески» Мультфильм для взрослых.
19.40 «Человек с Пятой авеню». Премьера документального фильма
21.00 «Время»
21.30 VII съезд композиторов СССР. Концерт в Большом зале консерватории.
23.15—23.40 «Сегодня в мире».

II ПРОГРАММА
Передачи ЦТ
8.00 Утренняя гимнастика.
8.15 «Генерал Лебеденко. Жизнь как факел» Документальный телефильм.
8.35, 9.35 Основы информатики и вычислительной техники. 9-й класс Алгоритмы из курса математики
9.05, 12.40 Немецкий язык.
10.05 «Наш сад»
10.35, 11.40 История. 9-й класс «Образование СССР»
11.05 Лирика В. Брюсова.
12.10 Музыка 4-й класс. И Стравинский «Петрушка»
13.10 «Эстетическое воспитание» Живопись
13.40 «Школьникам — о физиологии и гигиене» О зрении и слухе
14.10 Ю Тынянов Размышления. Встречи... Воспоминания.
15.15—15.20 Новости
Перерыв до 17.30.
КЕМЕРОВО
17.30 Документальные телефильмы.
18.15 Литературные вечера. Поэт Е. Буравлев.
19.00 «Кузбасс День за днем»
19.30 Единство слова и дела. «Позиция». Премьера телеочерка Кемеровской студии телевидения.
Передачи ЦТ.
20.00 «Спокойной ночи, малыши!»
КЕМЕРОВО
20.15 «Рампа» Шекспир на сцене Новокузнецкого драматического театра.
20.55 «Эхо дня».
Передачи ЦТ.
21.00 «Время»
21.30 «Во имя народа». Художественный телефильм. 4-я серия
22.30 «Спутник телезрителя».
23.00—01.00 Кубок обладателей кубков по футболу Полуфинал «Динамо» (Киев)—«Дукла» (ЧССР).

Р

2, СРЕДА

6.40 Программа передач. Погода 6.43: Новости Кузбасса Погода 7.30 Новости Кузбасса. 7.40 Передача из цикла «Технический прогресс: поиск и решения». «Пути к кузбасским миллионам». 7.58, 8.25 Погода 8.27 Обзор газеты «Кузбасс» 8.32 Концерт советской песни. 11.15 Передача для юношества «Выбор». 11.45 Играет ансамбль электромузыкальных инструментов 14.15 Музыкальная программа «Гружеников села» 17.10 Передача для юношества «Выбор» (повторно) 18.45 Новости Кузбасса Погода. 19.15 Объявления (по горсети) Стереовещание 19.50 Э Григ. Сюита из оперы «Улаф Трюгвасон» 20.28 Фрагменты из оперетт И. Кальмана.

КИНО • ТЕАТР • ЦИРК • ФИЛАРМОНИЯ

ТЕАТР ДРАМЫ. ВИНОВАТЫЕ. Начало в 19 час.
ТЕАТР ОПЕРЕТТЫ. Сегодня и завтра. Премьера ДОМ МОДЕЛЕЙ. Начало в 19 час.
ДОМ КИНО «МОСКВА». Большой зал. Цветной художественный фильм БОЛЬШАЯ ПРОГУЛКА, две серии (10, 12.40, 15.20, 18.10, 20.50). Малый зал. Занятие кинолектория «ПРАВИЛА ГАИ — ПРАВИЛА ТВОИ» (12). Художественный фильм ОПАСНО ДЛЯ ЖИЗНИ! (10, 14, 16, 17.50, 19.40, 21.30). «ЮБИЛЕЙНЫЙ». Новый цветной художественный фильм ШКОЛА МУЖЕСТВА (10 — для детей). Цветной художественный фильм БОЛЬШАЯ ПРОГУЛКА, две серии (12, 15, 18.20, 21).
«КОСМОС». Киносборник мультфильмов НУ, ПОГОДИ! (9, 10.30, 14). Кинокомедия ФАНТАЗЕРЫ (10, 11.30, 13, 14.40 — для детей). Новые цветные художественные фильмы: АДСКИЙ ПОЕЗД (16.20, 18.20, 20.20). ФОТОГРАФИЯ В СВАДЕБНОМ АЛЬБОМЕ, две серии (15.20, 18, 20.40).
«ВРЕМЯ». Хроникально-документальные фильмы: ТЕГЕРАН—ЯЛТА—ПОТСДАМ. ЭТОЙ ВЕСНОЙ В КАБУЛЕ (10, 11.20, 14.40). Художественный фильм ИНСПЕКТОР-РАЗИНЯ (12.40, 16, 20.40). Кинопанорама апрельского репертуара. ПРОВЕРКА НА ДОРОГАХ (18).
«ОКТЯБРЬ». СЫН БЕЛОЙ ЛОШАДИ (15). КЛЯТВЫ И ОБЕЩАНИЯ, две серии (12, 17, 20).
«МЕТАЛЛУРГ». Киноурок «ВОЙНА И МИР», 1-я серия (14). ЛИХА БЕДА НАЧАЛО (16.30, 18, 20).
«ПРОГРЕСС». ИЛЬЯ МУРОМЕЦ (9.30, 14). НОЧНЫЕ ВОРИШКИ (11.30, 16, 17.50, 19.30, 21).
«ЛУЧ». ЖДИТЕ МЕНЯ, ОСТРОВА! (15). ДВОЙНОЙ КАПКАН, две серии (12, 17, 20).
«КОМСОМОЛЕЦ». ТАЙНА СТАРОГО ПАРКА (15). СПАРТАК, две серии (17, 20).
ДК имени 50-летия ОКТЯБРЯ. АДСКИЙ ПОЕЗД (13, 15, 17, 19, 21).
ДК СТРОИТЕЛЕЙ. ЗИМНИЙ ВЕЧЕР В ГАГРАХ (17, 19, 20-40).
ДК ПРОИЗВОДСТВЕННОГО ОБЪЕДИНЕНИЯ «АЗОТ». ЗНАХАРЬ, две серии (16, 19 — детям смотреть не рекомендуется).
ДК ШАХТЕРОВ. ДВОЙНОЙ КАПКАН, две серии (15, 18, 21).
ДК КОКСОХИМЗАВОДА. ЛУННАЯ РАДУГА (17-15). КООРДИНАТЫ СМЕРТИ (19, 21).

КЕМЕРОВСКОЕ СРЕДНЕЕ ПРОФЕССИОНАЛЬНО-ТЕХНИЧЕСКОЕ УЧИЛИЩЕ № 61 ОБЪЯВЛЯЕТ ПРИЕМ УЧАЩИХСЯ НА ВЕЧЕРНЕЕ ОТДЕЛЕНИЕ

ПО СПЕЦИАЛЬНОСТЯМ: электрогазосварщик, слесарь-монтажник по общемонтажным работам.

Срок обучения 6 месяцев.

Для поступления необходимы: справка с места работы, документ об образовании, медицинская справка, при записи предъявить паспорт.

Наш адрес: г. Кемерово, ул. Черняховского, 14. Телефон 6-51-63. Проезд всеми видами транспорта до остановки «Швейная фабрика».

УВАЖАЕМЫЕ КУЗБАССОВЦЫ!

В связи с наступлением теплой погоды просим вас сдать излишки мяса и сала потребительской кооперации по ценам договоренности.

Об условиях приема обращайтесь в заготконторы райпотребсоюзов и райпо, торговые объединения, к заготовителям.

В г. Кемерово по телефону 6-30-91.

Правление облпотребсоюза.

ИЗДАТЕЛЬСТВУ «КУЗБАСС» ТРЕБУЮТСЯ

на постоянную работу наладчик, подсобный рабочий в переплетный цех, курьер.

Телефон для справок 52-66-59.

Кемеровский госцирк

5 и 6 АПРЕЛЯ
ПРОЩАЛЬНЫЕ ГАСТРОЛИ АТТРАКЦИОНА «СРЕДИ ЛЬВОВ».

Дрессировщик — заслуженный артист РСФСР БОРИС БИРЮКОВ.

Начало представлений: 5-го в 19 час., 6-го—в 11, 15 и 19 час.

Кассы работают ежедневно с 10 час. до 19 час. 30 мин.

ВНИМАНИЮ КИНОЗРИТЕЛЕЙ!
ДОМ КИНО «МОСКВА»
14—27 АПРЕЛЯ

ПРИГЛАШАЕТ на кинопраздник «Весна! Кино! Кузбасс!».

14—18-го — премьера цветного художественного фильма «Личное дело судьи Ивановой».

Режиссер Илья Фрэз.

В ролях: ОКСАНА ДАЦКАЯ, НАТАЛЬЯ ГУНДАРЕВА, СЕРГЕЙ ШАКУРОВ. (киностудия им. М. Горького).

Сеансы: **14—16-го** — 10, 12, 14-20, 16-40, 19, 21-20;
17—18-го — 10, 12, 14, 16, 18-10, 20, 21-50.

14—16-го — встречи с творческими работниками кино.

19—23-го — кинопрограмма зарубежного фильма «В МИРЕ ФАНТАСТИКИ И ДЕТЕКТИВА». Художественные фильмы: «ГИБЕЛЬ «АПОЛЛОНИИ», «СЕКРЕТНЫЙ ЭКСПЕРИМЕНТ».

Сеансы: 10, 13-20, 16-40, 20.

24—27-го — премьера цветного художественного фильма «ЗМЕЕЛОВ».

Режиссер Вадим Дербенев.

В ролях: АЛЕКСАНДР МИХАЙЛОВ, НАТАЛЬЯ БЕЛОХВОСТИКОВА, ДОНАТАС БАНИОНИС, ЛЕОНИД МАРКОВ (киностудия «Мосфильм»).

Сеансы: 10, 12, 14-20, 16-40, 19, 21-20.

Открыта предварительная продажа билетов.

Принимаются заявки на коллективные посещения. Телефон для справок 6-60-39.

КЕМЕРОВСКИЙ ФИЛИАЛ ИНСТИТУТА ПОВЫШЕНИЯ КВАЛИФИКАЦИИ РУКОВОДЯЩИХ РАБОТНИКОВ И СПЕЦИАЛИСТОВ МИНУГЛЕПРОМА СССР ОБЪЯВЛЯЕТ КОНКУРС

на замещение вакантных должностей по кафедрам:

— экономики угольного производства — доцента;

— механизации и организации горнопроходческих работ — доцента;

— механизации и организации шахтного строительства — доцента;

— механизации и организации открытых работ — доцента или старшего преподавателя;

— техники безопасности, охраны труда и природы — старшего преподавателя;

— комплексной механизации и организации очистных работ — доцента или старшего преподавателя.

Документы для участия в конкурсе направляются на имя директора филиала в течение месяца со дня опубликования объявления по адресу: г. Кемерово, 650002, проспект Шахтеров, 14.

КЕМЕРОВСКИЙ ТЕХНИКУМ ПИЩЕВОЙ ПРОМЫШЛЕННОСТИ ОБЪЯВЛЯЕТ НАБОР НА ВЕЧЕРНИЕ И ЗАОЧНЫЕ ПОДГОТОВИТЕЛЬНЫЕ КУРСЫ

на дневное отделение на базе 8 и 10 классов техников-технологов хлебопекарного и бродильного производства, бухгалтеров; на базе 8 классов—техников-механиков предприятий пищевой промышленности; на заочном отделении на базе 8 и 10 классов — техников-технологов хлебопекарного и бродильного производства, техников-механиков предприятий пищевой промышленности, на базе 10 классов — техников-экономистов.

Плату за курсы (15 руб.) выслать почтовым переводом по адресу: г. Кемерово, Центральное отделение Госбанка, расчетный счет № 00141206, КТПП, за курсы.

Для записи на заочные курсы выслать заявление, фотокарточку размером 3х4 см, и квитанцию об оплате за курсы по адресу: 650036, г. Кемерово, ул. Терешковой, 35, подготовительные курсы. В заявлении указать фамилию, имя, отчество, домашний адрес, место учебы или работы, образование и избранную в техникуме специальность.

Собрание для вечерних курсов состоится 17 апреля в 19 часов.

Справки по телефону 55-57-51.

БЮРО ПО ТРУДОУСТРОЙСТВУ НАСЕЛЕНИЯ
ПРИГЛАШАЕТ

НА РАБОТУ В ОБЪЕДИНЕНИЕ ХИМИЧЕСКОЙ ПРОМЫШЛЕННОСТИ на производство текстильной нити крутильщиков, съемщиков волокна, операторов кручения и вытяжки, ставильщиц, укладчиков-упаковщиков, сортировщиц, кроме того, электромонтеров 4—6-го разрядов, токарей, фрезеровщиков, плотников, бетонщиков, каменщиков.

В детские комбинаты — воспитателей, кухонных рабочих, поваров, дневных нянь.

Основной отпуск 18—24 рабочих дня. Рабочим, проработавшим на предприятии два года, предоставляется дополнительный отпуск три дня.

С лицами, уволенными в запас из рядов Советской Армии, заключаются срочные трудовые договоры на три года с выплатой денежного пособия в размере 150 рублей.

Рабочие обеспечиваются спецталонами на молоко и спецодеждой. Получение комнаты в семейном общежитии или квартиры в порядке очередности.

Объединение имеет два молодежных общежития, детские комбинаты, пионерский лагерь, ведется строительство профилактория, турбазы.

Обращаться: г. Кемерово, ул. Трудовая, 4; проспект Ленина, 145а.

НА РАБОТУ В РАЗРЕЗОСТРОИТЕЛЬНОЕ УПРАВЛЕНИЕ (НА НОВЫЕ ОБЪЕКТЫ В г. КЕМЕРОВО)—слесарей-монтажников, плотников-бетонщиков, каменщиков.

Оплата труда сдельно-премиальная, районный коэффициент 25 проц., выплачивается вознаграждение за выслугу лет. Одиноким предоставляется общежитие. Квартиры в порядке очередности.

Обращаться: г. Кемерово, ул. Трудовая, 4; ул. Севастопольская, 6; проспект Ленина, 145а.

НА РАБОТУ В ПРОЕКТНЫЙ ИНСТИТУТ — инженеров и техников по автоматизации производств, водоснабжению и канализации, отоплению и вентиляции; технологов, электриков, механиков, теплоэнергетиков, строителей.

Филиал расположен в центре города. Одиноким предоставляется место в благоустроенном общежитии, семейным — квартиры в порядке очередности. Выплачиваются квартальная премия, тринадцатая зарплата, вознаграждение за выслугу лет, имеется туристическая база.

Обращаться: г. Кемерово, ул. Трудовая, 4; проспект Ленина, 145а.

Комитет по физической культуре и спорту при Кемеровском облисполкоме с глубоким прискорбием извещает о безвременной кончине директора специализированной детско-юношеской спортивной школы олимпийского резерва, заслуженного тренера РСФСР по горнолыжному спорту

ХОХРИНА
Георгия Афанасьевича

и выражает искреннее соболезнование родным и близким покойного.

КРАЙ РОДНОЙ

Памятные даты

6 АПРЕЛЯ 1919 ГОДА. В Кузбассе вспыхнуло восстание шахтеров против колчаковцев в Кольчугине.

Подпольный комитет Кольчугинского рудника принял решение начать восстание в ночь с 5 на 6 апреля 1919 года. Слабо вооруженные подпольщики, благодаря активной поддержке рабочих рудника, перебили колчаковский гарнизон и избрали Совет. Затем отряды повстанцев двинулись по линии железной дороги к станции Топки. В соседних селах крестьяне разогнали органы власти колчаковцев и восстановили Советы крестьянских депутатов.

На подавление Кольчугинского восстания колчаковцы двинули крупные карательные отряды. Отсутствие опыта у руководителей, среди которых не было единства, слабая организованность и недостаток вооружения привели к поражению Кольчугинского восстания. Но, несмотря на это, восстание имело большое значение: оно дезорганизовало тыл врага, показало непрочность колчаковского режима.

10 АПРЕЛЯ 1944 ГОДА. Организованы городские и районные государственные архивы Кемеровской области.

Сегодня в Кузбассе действует 30 городских и районных архивов, расположенных в зданиях, отвечающих требованиям обеспечения сохранности документов.

В архивах хранятся документы советского периода.

В документах освещается установление и упрочение Советской власти в Кузбассе, развитие сельского хозяйства, экономическое и культурное строительство в городах и районах области.

14 АПРЕЛЯ 1957 ГОДА. Совет Министров СССР утвердил проект строительства Запсиба.

О необходимости строительства второго металлургического завода в Новокузнецке встал вопрос уже в 1933 году. Велись поиски площадки для нового завода. Внимание привлекала Антоновская площадка — в нескольких километрах от Новокузнецка, на правом берегу реки Томи.

Строительство завода планировалось начать во второй пятилетке. Но осуществлению этих планов помешала сложившаяся международная обстановка, а затем—война.

15 января 1952 года было принято постановление о разработке проектного задания Западно-Сибирского металлургического завода. В апреле 1957 года был утвержден проект. Это решение было закреплено контрольными цифрами развития народного хозяйства СССР на 1959—1965 годы, принятыми XXI съездом КПСС.

29 АПРЕЛЯ 1946 ГОДА. Передано на вечное хранение Красное знамя Государственного Комитета Обороны СССР Кемеровскому коксохимическому заводу.

Это была высокая оценка самоотверженного труда кемеровских коксохимиков в грозные годы Великой Отечественной войны.

Две-три нормы в смену — это было законом для большинства тружеников. За успешное выполнение заданий Государственного Комитета Обороны заводу неоднократно присваивались классные места во Всесоюзном соревновании, восемнадцать раз вручалось переходящее Красное знамя ГКО и ВЦСПС.

В октябре 1943 года Президиум Верховного Совета СССР наградил Кемеровский коксохимический завод орденом Ленина. Эта награда обязывала каждого трудиться еще лучше, увеличить выпуск оборонной продукции.

До конца войны завод прочно удерживал первенство в соревновании коксохимических предприятий страны.

2260 коксохимиков награждены медалями «За доблестный труд в Великой Отечественной войне 1941—1945 гг.».

АПРЕЛЬ 1979 ГОДА. В Ленинске-Кузнецком открыт крупнейший в Сибири специализированный манеж спортивной гимнастики.

Он сооружался методом народной стройки на средства многих предприятий города. Ввод в строй манежа с современным оборудованием позволил значительно поднять уровень подготовки гимнастов. Разместившаяся здесь детско - юношеская спортивная школа по гимнастике стала школой олимпийского резерва.

Здесь наряду с М. Филатовой получили путевку в большой спорт мастера спорта международного класса А. Глебова, Г. Серкова, Л. Тихоньких, В. Симаков, В. Могильный.

Т. СПИЧИХИНА,
археограф Государственного архива Кемеровской области.

АПРЕЛЬ. Фото В. Кокина.

Михаил НЕБОГАТОВ.

Ранним утром

Как сильно нас волнуют
сновидения!
Как остро жизнь
Мы чувствуем во сне!
...Наверно, близко было
пробуждение,
Когда возникли звуки
в тишине.
...Открыл глаза.
Сиянье утра вешнего.
И громкий, дружный щебет
за окном!
Так вот откуда все —
Из мира внешнего,
Все из него, что мне казалось
сном.
Цветет заря, как ягода
рябинная,
Свой свежий сок пролив
на небеса.
И ей во славу стая
воробьиная
Поет вовсю, прочистив голоса!
И так хрустально-звонко утро
раннее,
В котором свету, звукам нет
границ!
И так чудесно это щебетание,
Как сказочное пенье райских
птиц!

Синоптики предсказывают

Месяц воды

Апрель (от латинского слова «аперире» — открыватель) — месяц, когда раскрываются почки на деревьях и кустарниках, появляется первая зелень. Древнерусское название апреля — цветень, т. е. месяц весенних первоцветов.

В апреле увеличивается циклоническая деятельность, ослабевает азиатский антициклон. Этим объясняется неустойчивая погода, осадки выпадают в виде дождя и мокрого снега, сильные ветры (15—20 метров в секунду), дуют в среднем один—четыре дня, но в отдельные годы их число может достигать 8 — 12, а то и 17 дней. В апреле число дней с метелью резко уменьшается, что связано с перестройкой барического поля с зимнего режима на летний. Но все же с ростом температуры воздуха и почвы, увеличением перемешивания верхних и нижних слоев воздуха в атмосфере, в апреле больше ясных дней, чем в марте. Могут наблюдаться в апреле и грозы.

От марта к апрелю отмечается наибольшее за год повышение среднемесячной температуры (на 10—13 градусов). Среднемесячная температура воздуха в апреле по Кемеровской области составляет минус 1,5—плюс 2 градуса. Переход среднесуточной температуры воздуха через минус 5 градусов происходит в начале первой декады апреля, во второй декаде наблюдается переход через 0 градусов, а в конце месяца на большей части территории области среднесуточная температура воздуха переходит через плюс 5 градусов. При устойчивом переходе ее через этот рубеж в сторону повышения возобновляется вегетация у озимых культур.

В связи с отсутствием низких температур и хорошей в большинстве районов заснеженностью полей агрометеорологические условия для перезимовки озимых культур складывались во второй декаде марта благоприятно.

Абсолютный минимум температуры воздуха в отдельные годы понижается в апреле до минус 31—35 градусов. Максимальная температура воздуха может повышаться до плюс 24—28 градусов.

Месячное количество осадков в апреле составляет 19—35 мм, в горных районах — 45—65 мм. Число дней с осадками 10—13.

Средняя высота снежного покрова на конец марта на большей части территории области составляла 22—64 см, в таежных районах — около 100 см, в степной зоне — 10—12 см. Это выше нормы на 3—22 см, по югу же области — на 5—7 см ниже обычного.

На реках в апреле начинается ледоход. Во второй декаде апреля происходит вскрытие южных рек Кузбасса и Томи в ее среднем течении. В верховье Томи и на реках севера области ледоход начинается в конце апреля. В отдельные годы раннее вскрытие рек может наблюдаться и в первой декаде апреля, а самое позднее — в конце апреля—начале мая. За последние 15 лет раннее вскрытие Томи наблюдалось лишь в 1972 году. Очень позднее начало ледохода на Томи отмечалось в 1936 — 1937 годах. Весенний ледоход продолжается 6—10 суток. Средние даты очищения Томи ото льда — 25—28 апреля.

По прогнозу Западно-Сибирского гидрометцентра, среднемесячная температура воздуха апреля ожидается выше нормы на один-два градуса. Во второй половине месяца возможно повышение температуры воздуха днем до плюс 15—20 градусов. Месячное количество осадков предполагается больше среднего многолетнего количества, по северу области — около нормы.

Н. БУРКОВЕЦКАЯ,
старший инженер гидрометбюро.
г. Кемерово.

Наш калейдоскоп

ГЕОЛОГИ И ТОПОГРАФЫ: В ПУТЬ!

Круглогодично трудятся в Кузбассе и за его пределами специалисты Кемеровского треста инженерно-строительных изысканий («Кузбассгипроинжсиз»). А в апреле многие важные работы они начинают заново или приступают к продолжению тех, что вели ранее.

Например, нынешний апрель будет ознаменован для изыскателей-геологов, топографов, геофизиков началом работ на важнейшем для Кузбасса объекте — нефтепродуктопроводе, что свяжет ст. Сокур Новосибирской области с Кемеровской.

Специалисты «Кузбассгипроинжсиз» задумались об инженерной защите города от подтопления грунтовыми водами. Нынче до начала паводка им предстоит завершить сеть режимных скважин, чтобы после определенного срока наблюдений их результатами вооружить проектировщиков «Гипрокоммунстроя», которым поручено разработать схему инженерной защиты города от подтопления подземными водами.

Жизненно важные задачи решают сейчас изыскатели для строительства новых крупнейших жилых микрорайонов областного центра, объездной автодороги, призванной освободить магистрали Кемерова от потока транзитного грузового транспорта. Партии геологов под руководством Б. П. Меркульева и Ю. Н. Околелова работают ныне на площадке будущей Петровской ТЭЦ, экспедиция М. Ф. Рязанова — на границе с Алтайским краем, в бассейне рек Томь—Чумыш...

КАРПЫ-ПУТЕШЕСТВЕННИКИ

Геголетки карпа весом по десять граммов в апреле проделают необычный путь на самолете, переселяясь из теплых водоемов Назаровской ГРЭС Красноярского края во вновь построенное рыбоводное хозяйство Южно-Кузбасской ГРЭС.

Воздушная перевозка годовичков карпа в сбросовые теплые воды электростанций Кузбасса ведется по инициативе и в тесном содружестве «Кузбассэнерго» и Кемеровского производственного объединения рыбной промышленности.

А специальный живорыбный транспорт из Скарюпинского и Кемеровского рыбхозов развезет в пруды объединения мальков карпа.

АВИАТОРЫ ПОМОГУТ АГРОНОМАМ

Около 65 тысяч гектаров сельскохозяйственных земель, полей совхозов и колхозов, предстоит нынче, с весны до осени, обработать с воздуха пилотам Кемеровского авиапредприятия. Апрель — начало авиахимработ, горячая пора внесения с воздуха минеральных удобрений.

Сейчас экипажи АН-2 заканчивают тренировки — своеобразную учебу перед ответственными работами над полями Беловского, Ленинск-Кузнецкого, Промышленновского, Кемеровского, Мариинского, Тисульского и Тяжинского районов.

САЖЕНЦЫ ЯГОДНИКОВ? ПОЖАЛУЙСТА!

Тем, кто вновь осваивает мичуринский участок, а также садоводам, решившим подновить посадки ягодников районированными сортами, поможет коллектив кемеровского плодопитомнического совхоза «Городской» — в питомниках хозяйства выращены сотни тысяч саженцев.

В последних числах апреля—начале мая здесь можно будет купить саженцы пяти сортов смородины, двух — малины, четырех — облепихи, черноплодной рябины. Может предложить совхоз и усы трех сортов земляники.

Совхоз «Городской» областного центра обеспечивает саженцами ягодных культур не только кемеровчан. Сюда приезжают и садоводы Топок, Юрги, Анжеро-Судженска, северных районов области. А для любителей-садоводов юга Кузбасса вырастил саженцы ягодников совхоз «Перспективный» Прокопьевского района.

В. ПЕТРОВА.

Из дневника ботаника

Ива-ивушка

Если бы сегодня, войдя в класс, я спросил подростков: «Какой кустарник в Кузбассе по весне зацветает первым?», то самые пытливые юннаты опередили бы остальных ребят.

— Тальник! — сказал бы первый.

— Верба! — не менее настойчиво выпалил бы второй.

— Ветла! — довольно бойко ответил бы третий.

И каждый из них был бы абсолютно прав.

В числе рекордсменов, открывающих у нас весной эстафету цветения, стоят ивы. В середине апреля, когда местами лежит еще снег, можно уже видеть цветущие кусты ивы козьей и ивы пепельной. И шмели деловито гудят над ними, а пчелы собирают и несут в ульи первый взяток.

В нашей области растет несколько десятков видов ивы, а в стране их полторы сотни. Они отличаются огромным разнообразием. Есть среди них великаны — высокие деревья с толстым, полуторометровым, стволом, а есть и настоящие пигмеи, высотой со спичку. Многообразие жизненных форм объясняется разнообразием условий, в которых живут эти растения. А расселились они от низинных болот до высокогорий, от южных границ до заполярной тундры.

Ива — давний друг человека. Еще первобытные люди оценили гибкость ее прутьев и широко использовали их для плетения. Римский ученый Плиний про иву писал: «Нет другого дерева, которое бы приносило столько выгоды». И в наше время она не утратила своего хозяйственного значения: высоко ценят ее пчеловоды, озеленители, фармакологи, кожевники, народные умельцы. О большой роли ивы в жизни русского народа свидетельствует разнообразие и видовых названий: верба, ракита, ветла, лоза, тальник, чернотал, белотал, краснотал, синетал, бредина, шелюга, корзиночник, кузовница... И это только часть из того списка названий, что приводит в словаре В. И. Даль.

Очень интересна ива для любознательного любителя природы. Уже в феврале—марте мы видим у вербы первые цветочные почки, освободившиеся от покровных чешуй,— серебристые «барашки», что поражают своей незащищенностью среди царства снегов и двадцатиградусных морозов. Когда они появились? Что собой представляют? Во что превратятся? Какую роль играют многочисленные нежные волоски, придающие особую привлекательность «барашкам»?

Даже, начав наблюдать сегодня за каким-нибудь облюбованным кустом ивы, к концу апреля можно найти ответы на часть поставленных вопросов. А когда ивы покроются золотыми и пепельно-зелеными соцветиями, легко заметить, что цветки на разных кустах одного и того же вида ивы отличаются цветом и строением. Ивы — растения двудомные: на одних кустах все цветки только женские (пестичные), на других — только мужские (тычиночные). Благодаря этому обеспечивается перекрестное опыление с помощью насекомых.

Для меня ива — издавна любимое растение. И никак не пойму, почему наши озеленители пренебрегают ею, хотя в мировой практике зеленого строительства она давно занимает прочное место. Кого не поражали плакучие формы ивы, широко используемые в европейской части России? И в наших кузбасских селах кое-где в большом почете ива белая (ветла белая). Но вот в городах пока ее почти нет. А ведь всем она хороша: и красива, и неприхотлива, и уход за ней требуется минимальный.

Прекрасна найденная академиком М. А. Лисавенко ива курайская, черенки которой можно получить в НИИ садоводства Сибири в Барнауле.

Ждут своего места в зеленом наряде наших городов и многие другие виды прекрасного растения — ивы.

Г. СКАКУНОВ,
учитель.
г. Ленинск-Кузнецкий.

Фото **В. Кокина.**

Сад и урожай

Чтобы радовала земля

Всезнающая статистика рассказывает: в нашей области 366565 садов. Эти данные показала недавно проведенная в Кузбассе перепись участков с плодово-ягодными насаждениями. Число садов, если и будет изменяться, то только в сторону увеличения. Стало быть, наряду с опытными мичуринцами, у нас появляется много новичков, которым очень необходимы хотя бы краткие сведения об агротехнике плодовых и ягодных культур. Тем более, практика свидетельствует: подчас в индивидуальных и коллективных садах крайне низка урожайность. Об этом, кстати, много писем и в редакционной почте. Садоводы-любители, испытывающие затруднения в уходе за растениями, просят совета.

С апреля наша газета регулярно будет публиковать советы агронома под рубрикой «Сад и урожай». Тематика публикаций охватывает многие основные вопросы, которые волнуют мичуринцев: «Рациональнее использовать землю», «Как сохранить и повысить плодородие почвы», «Агротехника земляники», «Агротехника смородины и крыжовника», «Агротехника малины», «Агротехника яблони и облепихи», «Агротехника основных овощных культур».

Предлагаем первую публикацию.

Областное общество садоводов объединяет более 116,5 тысячи членов, но пока лишь около 20 тысяч из них достигли наивысшей продуктивности участка. Например, Лидия Никитична Головачева из Кемерова собирает до 200 кг фруктов, ягод и овощей с каждой сотки. Лариса Васильевна Клименкова из Березовского — более 150 кг. Есть и другие подобные примеры. Но в среднем по области садоводы собирают со своего сада по 65 кг с каждых 100 кв. метров.

Одна из причин низкой продуктивности садов — нерациональное использование земли. В садах, как правило, нарушены принципы планировки участков и размещения различных культур, выращиваются устаревшие сорта, насаждения эксплуатируются гораздо дольше их продуктивного периода.

Сейчас на передовые позиции выходит земляника. Так уж получилось, что она становится ведущей культурой. Лучшие садоводы собирают по два, а иногда и по три килограмма ягод с квадратного метра. Допустим, этот рубеж для всех еще недосягаем, но один килограмм с квадратного метра собирать нужно, иначе нет смысла вообще заниматься этой трудоемкой культурой.

Другая ведущая культура наших садов — черная смородина. Урожайность одного среднего куста может составлять 5—7 кг. Имея десять плодоносящих кустов, мы будем собирать в среднем 50 кг ягод. Это не самый высокий урожай, но и неплохой. Площадь питания одного куста около двух кв. метров. С учетом, что в саду надо иметь всегда для замены устаревших насаждений еще столько же разновозрастных кустов, смородина займет 50—60 кв. метров площади. Да для пяти плодоносящих кустов крыжовника и двух кустов красной смородины потребуется около 30 кв. метров. С этой площади можно собирать примерно 50 кг продукции.

Под малину отдается 70 кв. метров. На такой площади размещаются три ряда длиной по 10 метров. Даже при не очень хорошем урожае с этой площади вы обязаны собирать хотя бы 50 кг ягод.

Сегодня сибирский сад невозможно представить без яблонь. Как правило, садоводы выращивают теперь крупноплодные яблони в стелющейся форме и полукультурки. Они имеют большие площади питания: трем яблоням потребуется площадь не менее 90 кв. метров, которая даст урожай минимум 150 кг.

Таким образом, только под названные культуры на участке надо будет выделить около 400 кв. метров, чтобы собирать в дальнейшем за сезон до 500 кг фруктов и ягод. Если сотку земли занять различными строениями и цветником, а еще сотку — овощными культурами, то больше и свободной площади не останется. И только за счет уплотнения посадок, которое чаще всего отрицательно сказывается на состоянии плодово-ягодных насаждений, можно разместить в саду дополнительно одно-два растения аронии, по стольку же ирги, жимолости, облепихи. Итак, вся полезная площадь будет занята культурами, которые в наших условиях наиболее рентабельны.

Понятно, конечно, что в районе Осинников, где наибольшую отдачу садоводы получают от вишни, солидные площади занимает именно эта культура. Ей сопутствует слива. Но в большинстве садов других городов эти культуры не дают ежегодных урожаев, а плодоносят раз в пять, а то и в десять лет. Пока эти культуры на территории нашей области остаются опытными. И занимать ими большие площади не следует.

Начинать осваивать сад мы бы рекомендовали с ягодников, яблонь, и, только хорошо освоив агротехнику этих культур, можно начать работать с косточковыми.

Серьезная причина невысоких урожаев и в том, что в садах эксплуатируются насаждения, возраст которых намного превышает продуктивный период, особенно это касается черной смородины, малины, крыжовника. Известно, что в старых насаждениях накапливается большое количество вредителей, чаще случаются и болезни. А если учесть, что защите садов садоводы уделяют недостаточное внимание, то становится ясно: такие сады превращаются в резервации вредителей и болезней, откуда идет их распространение.

Следующая причина низкой урожайности — нарушение принципов планировки участков. С одной стороны, необходимо соблюдать принцип создания однопородных массивов в саду, а с другой стороны—принцип пространственной изоляции. Согласно первому принципу, все культуры размещаются в определенных местах. Недопустимо, чтобы отдельные растения одной породы были разбросаны в разных местах участка. Но, согласно второму принципу, культуры, имеющие общих вредителей и болеющие одинаковыми болезнями, должны быть удалены друг от друга, их соседство нежелательно. Причем этот принцип надо соблюдать не только в пределах одного сада, но и на всей территории садоводческого товарищества.

Рекомендации по планировке садовых участков можно получить в областном и городских советах общества садоводов.

Л. КОТЛУБОВСКАЯ,
ответственный секретарь областного общества садоводов, агроном.

Ветречайте птиц

Прилетевшим в апреле скворцам предстоит большая работа: прежде всего надо выселить воробьев из прошлогодних скворечников. Но воробьи всю зиму жили в домиках хозяевами, привыкли к уюту, так что без драки не сдадут «квартир».

Вместе со скворцами пожалуют жаворонки.

Зима еще может показать свой характер: вдруг подуют северные ветры, хлопьями повалит снег. Птицы снова будут голодать, им снова потребуется наша помощь.

Надо сейчас срочно заняться изготовлением скворечников, дуплянок, синичников. Домики нужно делать плотные — без щелей, можно покрасить их в неяркий коричневый или зеленый цвет.

Вешать птичьи домики надо не ниже чем на три метра от земли, окошком на восток или юг. Старые скворечники надо хорошо почистить.

Большая синица — красивая и полезная птица. Если этой лакомке включить в «меню» подсолнечные и конопляные семечки, подвешивать кусочки несоленого сала и следить, чтобы такой рацион был ежедневным, то синицы быстро привыкнут к вам. Если пара таких синиц поселится в синичнике (а одна синица уничтожает личинок, гусениц, тлей, жучков за день столько, сколько весит сама), то она вполне очистит ваш сад или огород от вредителей. Вы окажете небольшую услугу пернатым, а получите огромную от них пользу.

Ф. ЕГОРОВ.

ПОГОДА

Гидрометбюро сообщает:

2 апреля днем по области будет облачно с прояснениями, местами небольшие осадки, ветер юго-западный 9—14 метров в секунду. Температура 1—6 градусов тепла. Давление будет расти, влажность уменьшится.

Редактор
А. В. ТРУТНЕВ.

Адрес редакции: 650630 ГСП. г. Кемерово, проспект Октябрьский, 28. Телефоны: приемной редактора 52-32-74, заместителей редактора 52-36-45, 52-52-66, ответственного секретаря 52-33-59, отделов партийной жизни 52-55-47, 52-66-22, пропаганды 52-53-23, 52-64-88, Советов народных депутатов 52-62-33, 52-63-22, культуры 52-54-23, 52-65-47, угольной промышленности 52-35-66, 52-51-23, 52-42-01, промышленности и транспорта 52-39-34, 52-50-45, 52-44-23, сельского хозяйства 52-37-33, 52-49-78, строительного 52-38-23, 52-46-22, 52-45-29, 52-57-67, писем и рабселькоров 52-05-22, 52-06-01, 52-08-29, 52-07-45, 52-03-22, информации и спорта 52-47-45, 52-48-65, еженедельника «Панорама» 52-18-78, прием информации 52-34-56, иллюстрации 52-14-12, 52-25-23, общественной приемной 52-02-10, директора издательства 52-79-10, объявлений 52-69-33, бухгалтерии 52-70-10. Собственные корреспонденты: в Мариинске 2-31-20, Новокузнецке 47-02-04, Осинниках 2-35-64, Ленинске-Кузнецком 2-68-97.
1 2 3 4 5 6.

Газета отпечатана высоким способом в типографии издательства «Кузбасс», 650630, г. Кемерово, пр. Октябрьский, 28. ОП 03253. Заказ № 78. Индекс 51901. Объем 2 п. л. Газета выходит 300 раз в год. Тираж 251 тыс. экз.