XXVII СЪЕЗД КОММУНИСТИЧЕСКОЙ ПАРТИИ СОВЕТСКОГО СОЮЗА

Пролетарии всех стран, соединяйтесь!

КУЗБАСС

Орган Кемеровского обкома КПСС и областного Совета народных депутатов

Газета издается с 7 января 1922 год

№ 52 (18782).

СУББОТА, 1 МАРТА 1986 года

Цена 3 коп.

В Москве, в Кремлевском Дворце съездов, делегаты продолжают обсуждать Политический доклад Центрального Комитета Коммунистической партии Советского Союза, отчет Центральной ревизионной комиссии КПСС.

В Кремлевском Дворце съездов. Фото ТАСС.

ИНФОРМАЦИОННОЕ СООБЩЕНИЕ

о ходе XXVII съезда Коммунистической партии Советского Союза

27 февраля 1986 года XXVII съезд Коммунистической партии Советского Союза продолжал работу.

На утреннем заседании в прениях по обсуждению Политического доклада Центрального Комитета КПСС XXVII съезду партии и Отчетного доклада Центральной ревизионной комиссии КПСС выступили товарищи Лигачев Е. К. — секретарь ЦК КПСС, Соловьев Ю. Ф. — первый секретарь Ленинградского обкома КПСС, Геллерт Н. В. — трактористка совхоза им. Амангельды Кургальджинского района Целиноградской области Казахской ССР, Пуго Б. К. — первый секретарь ЦК Компартии Латвии.

Участников съезда приветствовал товарищ Тодор Живков — Генеральный секретарь ЦК Болгарской коммунистической партии, Председатель Государственного совета Народной Республики Болгарии.

В прениях также выступил товарищ Шакиров М. З. — первый секретарь Башкирского обкома КПСС.

Далее с приветствием выступил товарищ Николае Чаушеску — Генеральный секретарь Румынской коммунистической партии, Президент Социалистической Республики Румынии.

Съезд заслушал доклад мандатной комиссии, с которым выступил председатель комиссии товарищ Разумовский Г. П.

Делегаты съезда единогласно утверждают доклад мандатной комиссии.

Затем в прениях выступили товарищи Ершова Н. М. — наладчица производственного объединения «Пермский машиностроительный завод им. Ф. Э. Дзержинского», Багиров К. М. — первый секретарь ЦК Компартии Азербайджана.

В конце утреннего заседания съезд приветствовали товарищи Жамбын Батмунх — Генеральный секретарь ЦК Монгольской народно-революционной партии, Председатель Президиума Великого Народного хурала Монгольской Народной Республики, Жозе Эдуарду душ Сантуш — Председатель МПЛА — Партии труда, Президент Народной Республики Ангола, Кейсон Фомвихан — Генеральный секретарь ЦК Народно-революционной партии Лаоса, Председатель Совета Министров Лаосской Народно-Демократической Республики.

На вечернем заседании продолжалось обсуждение Политического доклада ЦК КПСС XXVII съезду партии и Отчетного доклада Центральной ревизионной комиссии КПСС.

На съезде выступили товарищи Соломенцев М. С. — председатель Комитета партийного контроля при ЦК КПСС, Гришкявичус П. П. — первый секретарь ЦК Компартии Литвы, Исаков В. И. — генеральный директор волжского объединения по производству легковых автомобилей «АвтоВАЗ», Махкамов К. — первый секретарь ЦК Компартии Таджикистана, Месяц В. К. — первый секретарь Московского обкома КПСС, Марков Г. М. — первый секретарь правления Союза писателей СССР, Полозков И. К. — первый секретарь Краснодарского крайкома КПСС.

Съезд образовал комиссию по подготовке проектов резолюций по Политическому докладу Центрального Комитета КПСС XXVII съезду Коммунистической партии Советского Союза, новой редакции Программы и изменениям в Уставе КПСС.

Затем с приветствиями на съезде выступили товарищи Алваро Куньял — Генеральный секретарь Португальской коммунистической партии, Кан Сен Сан — член Политбюро ЦК Трудовой партии Кореи, Премьер Административного совета Корейской Народно-Демократической Республики, Димче Беловский — секретарь Президиума ЦК Союза коммунистов Югославии.

ДНЕВНИК СЪЕЗДА

Делегаты XXVII съезда партии продолжают обсуждать Политический доклад Центрального Комитета съезду, проекты новой редакции Программы КПСС, изменений в Уставе партии, отчет Центральной ревизионной комиссии КПСС.

10 часов утра 27 февраля. На утреннем заседании первым выступил секретарь ЦК КПСС **Е. К. Лигачев.**

XXVII съезд займет исключительно важное место в политической биографии партии, сказал он. Это съезд стратегических решений. Необходимость и возможность этих решений подготовлены без малого семью десятилетиями самоотверженного, плодотворного труда советских людей, беспримерными завоеваниями социализма. Они послужили исторической базой, источником вдохновения для выработки линии апрельского (1985 г.) Пленума. Выработанная партией стратегия ускорения вобрала в себя богатейший опыт КПСС, явилась развитием ленинских традиций последовательности и новаторства. Как член ЦК, хотел бы доложить делегатам съезда, что идеи апрельского Пленума стали определяющими в деятельности ЦК, Политбюро и Секретариата под руководством М. С. Горбачева.

Смелые действия Политбюро в области внутренней политики проложили путь совершенствованию управления экономикой и наукой, хозяйственного механизма, укреплению общественной морали. Новаторски подошло Политбюро и к международным проблемам. Весь мир отдает должное далеко идущим советским внешнеполитическим инициативам, проникнутым заботой о безопасности всех стран и народов.

Важно подчеркнуть, что во всех случаях Политбюро, Секретариат ЦК КПСС, продолжал оратор, действуют сугубо коллегиально, в обстановке высокой требовательности и откровенного обмена мнениями.

Оратор подробно остановился на кадровой политике. В предсъездовский период, сказал он, усилился процесс выдвижения свежих сил, пополнения испытанного кадрового корпуса партии новыми людьми, лучше других понимающими, что и как надо делать в современных условиях. Этот естественный, закономерный процесс — важнейшая часть происходящей в стране перестройки.

Патриотизма, упорства, талантов нашему народу не занимать. Но порой творческая целеустремленность людей — ценнейшее народное достояние — растрачивается впустую. Нам нужно всячески поощрять людей творческих, способных действовать самостоятельно, имеющих собственное мнение и смело берущих на себя большую ответственность.

Оратор подчеркнул, что партия решительно выправляет недостатки и перекосы в кадровой работе. Это горячо одобряется и поддерживается в народе. Иные руководители, похоже, сказал он, рассчитывают набрать политический авторитет главным образом за счет провозглашения громких лозунгов: даешь образцовое предприятие, даешь коммунистический город! А что призывы надо выдвигать с умом, своевременно, что их надо подкреплять колоссальными организаторскими усилиями — об этом порой мало заботы. Из круга первостепенных забот порою исключается строительство жилья, школ, больниц, создание здорового производственного быта. Для многих руководителей стало привычным срывать задания в этой области.

Надо иметь в виду, что политическую стабильность советского общества, прогресс нашей страны во многом определяет именно правильная социальная политика партии. И потому развитие материально-технической базы социально-культурного комплекса, выход ее на самый высокий уровень — важнейшая задача партийных и государственных органов.

В партийном воспитании руководящих кадров, во всей нашей деятельности велика роль созидательной критики и самокритики.

В решении проблем ускорения социально-экономического развития страны необходимо в полной мере использовать преобразующую силу марксистско-ленинской идеологии.

В ближайшее время многое предстоит сделать в сфере образования. Надо обеспечить опережающее развитие средней и высшей школы. Социализм не может допустить и не допустит, чтобы в результате научно-технического прогресса значительные группы трудящихся оказались лишними людьми в обществе, не подготовленными к работе в новых условиях.

В условиях научно-технического прогресса, продолжал оратор, особое значение

(Окончание на 2-й стр.).

Говорят делегаты XXVII съезда КПСС

Город идти в завтра

Накануне отъезда кузбасской делегации в Москву, на съезд, в Кемерове по-весеннему сияло солнце. И под стать погоде было настроение делегата XXVII съезда КПСС, первого секретаря Междуреченского горкома партии Сергея Кирилловича Проскурина.

— Отрадно, что наш шахтерский город встречает съезд партии хорошими трудовыми успехами, — рассказал он корреспонденту. — В одиннадцатой пятилетке шахты и разрезы увеличили годовую добычу на 17 миллионов тонн. В январе мы выдали почти на 300 тысяч тонн угля больше, чем в первом месяце минувшего. Все это за счет увеличения нагрузки на комплексы и механизмы, роста мастерства, повышения ответственности рабочих и инженеров, укрепления порядка и дисциплины. Одним словом, город наш идет по пути прогресса, намеченного партией.

— Только что Междуреченску, признанному победителем Всесоюзного социалистического соревнования, вручено переходящее Красное знамя ЦК КПСС, Совета Министров СССР, ВЦСПС и ЦК ВЛКСМ. Наша газета уже не раз отмечала нынче ритмичную работу лучших шахтерских коллективов города. Это известные в Кузбассе и стране бригады В. М. Гвоздева, Героя Социалистического Труда, В. Г. Девятко, П. И. Фролова. Но все они с «Распадской», хорошая работа которой стала уже традицией. А есть ли среди передовиков предсъездовского соревнования новые имена?

— Прежде всего, все-таки о Гвоздеве, за которым сегодня у нас идут многие. Бригада трудится великолепно. Устанавливает и тут же бьет свои рекорды. Январь—февраль наш лучший коллектив отработал в режиме полутора миллионов годовой добычи. Как всегда, хорошо идут дела в бригадах—инициаторах областного соревнования В. Ф. Кузнецова и А. Ф. Попова с шахты им. Ленина. Нынче вровень с ними встала бригада Н. П. Олейника. Вот вам новое имя.

Или возьмем шахту имени Шевякова. Коллектив традиционно был в отстающих. Но вот в самом конце одиннадцатой пятилетки преодолел психологический барьер, погасил немалые долги и вышел в победители.

Нельзя не сказать и об открытчиках. Едет на съезд бригадир водителей Томусинской автобазы В. Г. Дубинец. Это он в минувшей пятилетке начал возить на своем БелАЗе по миллиону тонн породы в год. А в прошлом году по миллиону и более тонн вместе с ним перевезли 14 водителей.

Неплохо работают и строители города.

— И все-таки, Сергей Кириллович, в городе не все еще гладко, кое-где дела идут не так, как хотелось бы и как требует время. Известно, к примеру, что ваши открытчики работают гораздо хуже шахтеров. Если на шахтах горняки Междуреченска готовить основу успеха — очистной фронт научились, то разрезы постоянно не выполняют план вскрыши. Что это: техническая недоработка или досадная объективность, на которую мы так любим ссылаться?

— Шахтеры, я считаю, сегодня находятся в более выгодном положении. У них уровень добычной и проходческой техники более или менее соответствует требованиям производства. У открытчиков же добычная техника резко отстает по мощности от транспортной. Виктор Григорьевич Дубинец рассказывал, например, что полкнижки за день успевает прочитать в ожидании погрузки. Большому 100—120-тонному автомобилю должны соответствовать и экскаватор, и другая мощная техника. Техническое перевооружение на разрезах идет. Но и мы сами, и отрасль с этим делом немало времени упустили зря.

Очень не совершенна система материального стимулирования. Не вдаваясь в финансовые тонкости (специалистам они хорошо известны), скажу лишь, что существующая зависимость оплаты инженерного труда от регламента добычи угля по множеству марок и премиальные надбавки за перевыполнение плана перевозки угля и породы не вызывают у людей стремления к высоким показателям в работе. Здесь, конечно, явная недоработка экономистов объединения «Кемеровоуголь», руководителей предприятий и наша, партийная.

— На съезде вы будете встречаться с крупными деятелями партии и правительства, наверняка побываете в Министерстве угольной промышленности СССР. Какие масштабные вопросы вы будете там ставить?

— Я не раз выступал здесь и при случае скажу в столице о том, что у нас в Кузбассе до сих пор нет единого руководства комплексным развитием угольной промышленности области. Считаю, что таким объединяющим центром должно быть Всесоюзное промышленное объединение «Кемеровоуголь», которому, кроме всех прочих угольщиков, надо подчинить и открытчиков.

Буду ставить вопрос перед министром о более энергичном решении социальных проблем города.

Нерешенных вопросов у нас еще, конечно, много. И все они связаны с быстрым ростом города, с увеличением угольных мощностей.

Вчера мы позвонили С. К. Проскурину в Москву, в гостиницу «Россия».

— Впечатления просто необъятны. Работаем очень напряженно. Вчера, например, были заняты с девяти утра до полдесятого вечера.

Никого, даже зарубежных гостей, не оставляет равнодушным атмосфера новизны и прогресса, ярко проявившаяся и в докладе, и в выступлениях делегатов. Об интенсификации народного хозяйства, о мерах улучшения жизни трудящихся говорят с трибуны, в кулуарах, в гостинице. Расширяются горизонты наших дел. Хочется, как говорят, засучив рукава взяться за немедленное претворение намеченного в жизнь.

Кузбассовцы — делегаты съезда побывали в Звездном городке у нашего земляка А. А. Леонова. Алексей Архипович с удовольствием выполнял роль гида по Звездному. Показал нам все от рабочего кабинета Ю. А. Гагарина до макета орбитальной станции «Мир». Даже разрешил влезть в рабочий отсек станции.

Наши горняки, и я в том числе, съездили в Институт горного дела имени Скочинского. Увидели там прекрасные горные машины, превосходящие действующие в десять раз. Но они годами не доходят до шахт и разрезов из-за бюрократизма и волокиты, о которых так недвусмысленно сказано в докладе М. С. Горбачева.

Очень насыщенна наша культурная программа. Побывали в Оружейной палате и Георгиевском зале Большого Кремлевского дворца. Смотрели в Большом театре балет Чайковского «Щелкунчик». Сегодня собираемся посетить Алмазный фонд страны.

Очень хорошо, как, уверен, и все делегаты, почувствовал, что дальше жить по-старому просто нельзя. Рельефней видны сейчас наши недоработки. Ответы на многие нерешенные вопросы нашей жизни даны в Политическом докладе ЦК КПСС, высказываются в прениях. Уверен, что вернемся домой с огромным желанием трудиться в русле новых требований, с зарядом новизны и прогресса.

А. ЗАЙЦЕВ.

Без отстающих

Досрочно справились с обязательствами, принятыми к XXVII съезду КПСС, горняки шахты имени Ярославского. С начала года они отправили на-гора 333 тысячи тонн угля, в том числе 22 тысячи тонн дополнительно к плану.

В новой пятилетке отлично трудится бригада Н. М. Баженова с третьего участка. На сегодня она добыла 70 тысяч тонн топлива, перекрыв задание на шесть тысяч тонн. За счет умелой организации работы каждого звена, эффективного использования комплекса 1ОКП очистники превысили плановую производительность труда на 31 процент.

В том, что этот и другие добычные коллективы успешно справляются с напряженной производственной программой, немалая заслуга проходчиков предприятия. Им на протяжении нескольких пятилеток удается обеспечивать смежников надежным очистным фронтом. Вот и нынче подготовители, досрочно справившись с обязательствами к съезду, сумели пройти уже 3100 метров горных выработок — на 570 метров больше запланированного.

ЛАРЬКОВИЧ,
корр. «Кузбасса».
г. Ленинск-Кузнецкий.

Уверенность в завтрашнем дне

«Сегодня мы уверены в завтрашнем дне, уверены в том, что станем жить лучше, честнее, интереснее». Эти слова аппаратчицы цеха № 5 объединения «Химпром» Г. А. Аркатовой выразили чувства не только тех, кто собрался на митинге, посвященном XXVII съезду партии, но и тех, кто остался на рабочих местах, выпуская нужную стране продукцию.

Коллективы цехов, смен, бригад встретили съезд партии высокими производственными результатами. Бригадир слесарей депо железнодорожного цеха Н. Д. Быжих рассказал на митинге об успехах своего коллектива в социалистическом соревновании в дни работы съезда. Труженики депо досрочно подготовили к эксплуатации новый тепловоз. Тридцать тонн тормозной жидкости сверх плана — таков подарок съезду КПСС коллектива девятого цеха.

В торжественной обстановке были вручены партийные билеты молодым коммунистам Н. В. Жилину, бригадиру слесарей цеха № 4-13, и А. В. Огородниковой, инженеру центральной лаборатории.

А. КАПТАРЬ.
г. Кемерово.

Своя инициатива, свой почин

В трудовых коллективах Центрального района областного центра проходят митинги, посвященные XXVII съезду КПСС.

Трудящиеся выступают с инициативами, конкретными предложениями.

Электрослесарь цеха № 13 объединения «Кузбассэлектромотор» А. М. Абрамушкин сказал, что в дни работы съезда будет выпущено сто станин для электродвигателей.

Пересмотрел свои социалистические обязательства первый участок стройуправления № 5 треста «Кемеровогражданстрой». Решено годовую программу завершить к 26 декабря.

Слесарь - сборщик электротехнического завода, партгрупорг бригады К. К. Щеглова на митинге коллектива предложила март—апрель отработать с наивысшей производительностью труда. Инициатива нашла горячую поддержку.

Студенты инженерно-экономического факультета Кузбасского политехнического института 26 февраля занимались благоустройством. А трудящиеся треста «Востокпромсвязьмонтаж» заработанные 25 февраля деньги перечислили в Фонд мира.

Г. БУГАЕВА,
инструктор Центрального райкома КПСС.
г. Кемерово.

Настоящей подземной лабораторией — полигоном для испытаний новой проходческой и очистной горной техники стала для горняков и машиностроителей Минуглепрома СССР шахта «Распадская». Широкое применение нашли здесь автоматика и электронно-вычислительная техника. Коллектив по праву гордится достижениями передовых комплексно-механизированных бригад.

С первых дней новой пятилетки, несмотря на сложные горно-геологические условия и обводненность угольных пластов, шахтеры выдали на-гора более 70 тысяч тонн коксующегося угля, что превышает задание.

НА СНИМКЕ: бригадир-коммунист П. И. Фролов (справа) и горнорабочий очистного забоя Ю. А. Хозяинов после смены.

Фотохроника ТАСС.

ДОКЛАД МАНДАТНОЙ КОМИССИИ XXVII СЪЕЗДА КПСС

Доклад председателя комиссии товарища РАЗУМОВСКОГО Г. П.

Товарищи! XXVII съезд КПСС знаменует собой новую важную веху в истории нашей партии и страны. Он проходит на переломном этапе, в пору принятия чрезвычайно ответственных решений, когда партия определяет перспективы дальнейшего движения советского общества к коммунизму.

В Политическом докладе Центрального Комитета съезду, с которым выступил Генеральный секретарь ЦК КПСС М. С. Горбачев, убедительно раскрыты характер и своеобразие переживаемого нами периода. В нем дан научный анализ современного состояния советского общества, по-ленински откровенно и глубоко ставятся назревшие проблемы социально-экономического развития страны. В докладе четко сформулирована генеральная линия партии, всесторонне обоснованы стратегия и тактика борьбы за коммунизм на современном этапе. Он проникнут новым, подлинно творческим подходом к решению стоящих задач. В нем выдвинуты принципиально важные положения, которые имеют огромное теоретическое и практическое значение и будут взяты на вооружение партии, всего советского народа.

Сознавая свою ответственность за настоящее и будущее нашей социалистической Родины, партия решительно взяла курс на ускорение социально-экономического развития. Выверенный коллективной мыслью коммунистов, всех советских людей, этот курс получил всестороннее обоснование и разработку в проектах новой редакции Программы КПСС и Основных направлений экономического и социального развития СССР на двенадцатую пятилетку и на период до 2000 года. Это документы большой исторической и политической значимости, они предопределяют всю многогранную деятельность партии и советского народа по совершенствованию социализма на многие годы вперед.

Осуществление выдвигаемых партией программных задач потребует всемерной активизации деятельности партийных организаций, повышения авангардной роли коммунистов, неустанного совершенствования стиля и методов партийного руководства. Этому надежно послужит наш партийный Устав, обогащенный новыми положениями, которые будут внесены в него на съезде.

Общепартийное, всенародное обсуждение предсъездовских документов убедительно показало их большую вдохновляющую и мобилизующую силу, ярко продемонстрировало единодушное одобрение коммунистами, всеми советскими людьми генеральной линии, внутренней и внешней политики КПСС, их непреклонную волю и решимость успешно претворить в жизнь предначертания партии.

XXVII съезду предшествовали отчеты и выборы во всех звеньях партии. Они наглядно отразили позитивные процессы, которые происходят в деятельности партийных организаций под воздействием политических установок апрельского и октябрьского (1985 г.) Пленумов ЦК КПСС. Отчеты и выборы проходили при высокой активности коммунистов, в обстановке развернутой принципиальной критики и самокритики. Они в большой мере способствовали мобилизации коммунистов, трудящихся на решение коренных проблем интенсификации производства, ускорения научно-технического прогресса, реализацию социальной политики партии.

В партийных организациях очень ответственно, с высокой мерой требовательности подходили к формированию нового состава выборных руководящих органов, избранию делегатов съезда. Коммунисты послали своими представителями на съезд достойных, авторитетных людей.

Товарищи! Мандатная комиссия докладывает съезду, что выборы делегатов во всех партийных организациях проведены в строгом соответствии с Уставом КПСС, предусмотренными Центральным Комитетом порядком выборов и нормами представительства: один делегат от 3670 членов партии. Всего на съезд избрано 5000 делегатов, из них 3827 делегатов, или 76,5 процента, избрано впервые.

Мандатная комиссия проверила полномочия всех делегатов и признала их действительными.

От партийных организаций краев и областей Российской Федерации на съезд избрано 2946 делегатов. Делегации республиканских партийных организаций имеют в своем составе: Украины — 889 человек, Белоруссии — 189, Узбекистана — 177, Казахстана — 224, Грузии — 105, Азербайджана — 103, Литвы — 55, Молдавии — 51, Латвии — 52, Киргизии — 39, Таджикистана — 33, Армении — 50, Туркменистана — 31, Эстонии — 31 человек.

Наиболее крупными являются делегации от партийных организаций Москвы — 321 человек, Ленинградской области — 178, Московской — 156, Донецкой — 93, Ростовской — 90, Краснодарского края — 89, Свердловской области — 74, Днепропетровской — 73, Горьковской — 71 человек.

Товарищи! Делегатами съезда избраны коммунисты, представляющие рабочий класс, колхозное крестьянство, народную интеллигенцию, все слои советского народа, различные отрасли общественного производства, науки, культуры, управления.

В совершенствовании социализма, во всем процессе коммунистического строительства авангардную, все возрастающую роль играет рабочий класс. Его политический опыт, высокая сознательность, организованность и воля сплачивают все наше общество. Рабочие занимают ведущее место в социальном составе партии. Широко представлены они и на нашем партийном съезде. Делегатами избрано всего 1705 рабочих, из них 1375 человек заняты в промышленности, строительстве, на транспорте и в связи.

Делегаты-рабочие выступают правофланговыми в борьбе за достижение наивысшей производительности труда на основе использования достижений научно-технического прогресса. Своим самоотверженным трудом, новаторским подходом к делу они в новых исторических условиях развивают и приумножают славные традиции стахановского движения, полувековой юбилей которого не так давно широко отмечался в нашей стране.

На съезд избрано 872 работника сельского хозяйства. Это — коммунисты, которые находятся на переднем крае борьбы за последовательное претворение в жизнь аграрной политики партии, реализацию Продовольственной программы СССР. В их числе известные мастера высоких урожаев и надоев, знатные механизаторы, пытливые селекционеры, видные организаторы колхозно-совхозного производства. Все свои силы, умение и опыт они прилагают к тому, чтобы на основе перевода сельского хозяйства на индустриальные рельсы и хозяйственный расчет, внедрения научных систем ведения хозяйства, интенсивных технологий постоянно наращивать выход продукции и как можно лучше обеспечить население страны продовольствием.

Большая ответственность за совершенствование управления, всего хозяйственного механизма, за техническую реконструкцию производства, всемерное повышение его эффективности лежит на наших хозяйственных и инженерных кадрах. Они достойно представлены на съезде. Делегатами избраны 355 руководителей производственных и научно-производственных объединений, предприятий, строек, конструкторских организаций и инженерно-технических служб, 80 директоров совхозов, 116 председателей колхозов.

В современных условиях возрастает роль науки в развитии и качественном преобразовании производительных сил и производственных отношений, создании принципиально новых видов техники и технологии, во всесторонней интенсификации экономики страны. На это сегодня постоянно нацелены творческие поиски коммунистов-ученых. На съезд избрано 114 работников науки и высших учебных заведений: в числе делегатов 123 действительных члена и члена-корреспондента Академии наук СССР, отраслевых академий и академий наук союзных республик. С полным основанием можно сказать, что здесь присутствует цвет нашей науки.

Утверждению социалистического образа жизни, формированию гармонично развитой личности, сочетающей в себе духовное богатство, моральную чистоту и физическое совершенство, активно способствуют деятели литературы и искусства, работники культуры, печати, народного образования и здравоохранения. Их избрано на съезд 156 человек. Это известные писатели, выдающиеся художники и артисты, заслуженные учителя и врачи.

Товарищи! Последовательное проведение генеральной линии, политики партии, уровень партийного руководства во многом зависят от наших партийных кадров. Своим беззаветным служением делу партии, самоотверженным трудом на благо народа они снискали высокий авторитет у коммунистов, всех трудящихся. Среди делегатов съезда 1074 партийных работника, в том числе 570 секретарей окружкомов, горкомов и райкомов партии. В составе делегатов 698 секретарей первичных, цеховых парторганизаций и партгрупоргов.

В обеспечении успешного функционирования всех звеньев политической системы общества, все более полного осуществления социалистического самоуправления народа ответственная роль принадлежит коммунистам, работающим в государственных и общественных организациях. В работе съезда участвуют 682 советских, профсоюзных, комсомольских работника; 3376 делегатов являются депутатами Верховного Совета СССР, Верховных Советов союзных и автономных республик, местных Советов народных депутатов.

На съезд избраны коммунисты, которые на дипломатическом фронте отстаивают интересы Советского государства, ведут неустанную борьбу за упрочение международных позиций социалистического содружества, за устранение угрозы мировой термоядерной войны, всеобщую безопасность и разоружение.

В работе съезда участвуют представители наших славных Вооруженных Сил. Это маршалы, генералы, адмиралы и офицеры, прапорщики и мичманы. Коммунисты сплачивают личный состав армии и флота, делают все для того, чтобы их боевой потенциал представлял собой прочный сплав воинского мастерства, идейной стойкости, организованности и дисциплины. Вооруженные Силы СССР бдительно охраняют неприкосновенность границ нашей Родины, твердо стоят на страже мирного труда советского народа, завоеваний социализма.

Год от года, от съезда к съезду растет численность женщин в партии, все больше их становится в выборных партийных органах, выдвигается к руководству различными участками коммунистического строительства. Неизменно увеличивается их число и среди делегатов партийных съездов. На XXVII съезд избрано 1352 женщины, что составляет 27 процентов всех делегатов. Это наибольшее число за всю историю КПСС в абсолютном и процентном выражении. **(Аплодисменты).**

Состав делегатов отражает интернациональную сущность нашей партии, олицетворяющей собой нерушимую дружбу народов СССР. На съезде присутствуют представители 72 наций и народностей Страны Советов.

На съезд избраны коммунисты разных поколений. Делегаты в возрасте до 40 лет составляют 30,5 процента (значительно больше, чем на предыдущем съезде), от 41 до 50 лет — 34,7, от 51 до 60 лет — 26,5, старше 60 лет — 8,3 процента.

По партийному стажу делегаты распределяются следующим образом: с дореволюционным партийным стажем—один делегат; вступили в партию с ноября 1917 по 1940 год — 84 человека; в годы Великой Отечественной войны—199; в послевоенный период—4716, в том числе за последние десять лет—948 человек.

Более 98 процентов делегатов имеют высшее, незаконченное высшее и среднее образование.

Делегаты съезда — это люди, отличившиеся в труде, в защите нашего социалистического Отечества, при исполнении своего интернационального долга, проявляющие высокую активность в общественно-политической жизни. За заслуги перед Родиной свыше 92 процентов из них награждены орденами и медалями, 45 человек удостоены звания Героя Советского Союза, 479—Героя Социалистического Труда. Лауреатами Ленинской и Государственной премий СССР является 401 делегат.

Товарищи! Состав, вся работа XXVII съезда КПСС ярко демонстрируют, что наша партия обладает могучим идейно-политическим и организаторским потенциалом. Она полна творческих сил, тесно связана с массами, пользуется безграничным доверием и поддержкой трудящихся. Под испытанным руководством нашей ленинской партии советский народ, вооруженный идеями и решениями съезда, добьется новых выдающихся свершений в строительстве коммунизма. **(Продолжительные аплодисменты).**

ДНЕВНИК СЪЕЗДА

(Окончание. Начало на 1-й стр.).

приобретает оснащение идеологических организаций, всей духовной сферы общества современными средствами информатики и электроники. Впереди большая работа партии по созданию в нашей стране подлинно современной, мощной технической базы идеологии, науки, культуры.

Перестройка, преображение жизни, заявил секретарь ЦК КПСС, набирают темпы, охватывая все сферы общества. К рубежу третьего тысячелетия наша страна идет с впечатляющей программой совершенствования построенного социализма, продвижения к коммунизму, с масштабными планами мира и разоружения, мирного освоения космоса силами всего человечества.

Принципиальные установки Политического доклада Центрального Комитета КПСС, сказал **первый секретарь** Ленинградского обкома партии **Ю. Ф. Соловьев**, отражают жизненные интересы нашего народа, всего социалистического содружества.

Он отметил выполнение ленинградцами важнейших директивных заданий одиннадцатой пятилетки, ее завершающего года.

Однако обкому КПСС удалось сделать еще далеко не все, чтобы изжить приверженность части руководящих работников устаревшим, волевым методам хозяйствования.

Надлежащие выводы нами сделаны, внесены существенные изменения в наши планы, сказал выступающий. Предусмотрено, в частности, что в двенадцатой пятилетке станкостроение, приборостроение, электроника будут развиваться почти вдвое быстрее, чем промышленность в целом. Партийными организациями развернута организационно-политическая работа по выявлению и приведению в действие всех резервов роста, качества с тем, чтобы уже в ближайшее время получить реальный и ощутимый результат. Важное значение, подчеркнул оратор, мы придаем широкому распространению инициативы партийных комитетов ведущих ленинградских объединений по созданию научно-технических комплексов.

На трибуне — трактористка совхоза имени Амангельды Целиноградской области **Н. В. Геллерт**. Нам особенно по душе то, сказала делегат, что Центральный Комитет партии, разрабатывая новые пути решения ответственных задач коммунистического строительства, постоянно советуется с трудящимися, опирается на их мнение и опыт.

Главное богатство целинных полей — хлеб. В стране полностью обеспечиваются разносторонние потребности в нем, он реализуется населению по самой дешевой в мире цене. И это хорошо. Но вот что заботит. С одной стороны, мы слышим немало вдохновенных слов, возвеличивающих хлеб и наш труд, а с другой — нередко становимся свидетелями нехозяйского отношения к хлебу.

Нашу многонациональную республику образно называют «планетой ста языков», сказала далее оратор. На Западе не прочь порассуждать о нарушении прав человека в СССР. Наша действительность в корне опровергает эти домыслы. Мне, немке по национальности, труженики области оказали большое доверие, второй раз избрав депутатом Верховного Совета СССР, коммунисты — делегатом съезда.

Первый секретарь ЦК Компартии Латвии **Б. К. Пуго** отметил, что меньше года прошло после апрельского Пленума, но его линия, последующие смелые и энергичные действия ЦК КПСС уже приносят свои весомые плоды.

От качества кадров, качества их работы, подчеркнул выступающий, зависит решение ключевой проблемы ускорения — качества продукции. Однако конкурентоспособность многих наших изделий на внешнем рынке еще не соответствует сегодняшним требованиям. Поэтому в республике разработана комплексная программа «Качество-90». Ее цель — в короткие сроки существенно поднять качество продукции и услуг.

Мы поддерживаем предложение, высказанное в докладе, о необходимости принятия Закона о качестве продукции.

Политика ленинской партии — это воплощение помыслов, чаяний и надежд народа, сказал первый секретарь Башкирского обкома КПСС **М. З. Шакиров**. Он отметил, что крупные меры, принятые ЦК КПСС для активизации человеческого фактора, искоренение всего того, что несовместимо с советским образом жизни, уже дают свои результаты: более здоровым и чистым стал общественный климат, положительные сдвиги происходят в экономике.

Выражая волю коммунистов, трудящихся Башкирии, наша делегация, сказал выступающий, целиком и полностью одобряет политическую линию и практическую деятельность Центрального Комитета КПСС, положения и выводы доклада, а также поддерживает предложения принять новую редакцию Программы и измененный Устав партии.

Был заслушан доклад мандатной комиссии XXVII съезда КПСС, с которым выступил ее **председатель Г. П. Разумовский.**

На съезд избрано, сообщил он, 5000 делегатов, из них 3827 делегатов, или 76,5 процента, избрано впервые. Среди делегатов—1705 рабочих, 872 работника сельского хозяйства, 355 руководителей производственных и научно-производственных объединений, предприятий, строек, конструкторских организаций и инженерно - технических служб, 80 директоров совхозов, 116 председателей колхозов, 114 работников науки и высших учебных заведений.

Среди делегатов — 1074 партийных работника, в том числе 570 секретарей окружкомов, горкомов и райкомов партии, 698 секретарей первичных, цеховых парторганизаций и партгрупоргов. В работе съезда участвуют 682 советских, профсоюзных, комсомольских работника; 3376 делегатов являются депутатами Верховного Совета СССР, Верховных Советов союзных и автономных республик, местных Советов народных депутатов.

На съезд избрано 1352 женщины, что составляет 27 процентов всех делегатов. Это наибольшее число за всю историю КПСС в абсолютном и процентном выражении. Более 98 процентов делегатов имеют высшее, незаконченное высшее и среднее образование.

Съезд единогласно утвердил доклад мандатной комиссии.

Затем слово было предоставлено наладчице производственного объединения «Пермский машиностроительный завод имени Ф. Э. Дзержинского» **Н. М. Ершовой.** По душе рабочему человеку, сказала она, смелые, новаторские решения апрельского (1985 г.) Пленума ЦК КПСС, отражающие наши сокровенные мысли, оказывающие благотворное воздействие на всю нашу жизнь. Во взятом партией курсе на ускорение социально - экономического развития — источник нынешнего трудового и политического подъема.

Нам есть о чем доложить съезду партии. Вместе с тем коммунисты Прикамья хорошо понимают, что есть еще много серьезных недостатков и нерешенных проблем. Сегодня мы часто говорим о роли человеческого фактора во всех наших делах. А что такое человеческий фактор в моем понимании? Если говорить просто, по-рабочему, то это прежде всего честное и добросовестное отношение каждого коммуниста, каждого труженика к своему делу.

Делегат обратилась к М. С. Горбачеву с просьбой и дальше столь же настойчиво и неуклонно проводить в жизнь линию апрельского Пленума ЦК на укрепление дисциплины, организованности и порядка во всем. В этом партия, подчеркнула она, может рассчитывать на твердую поддержку рабочего класса.

Мы, подчеркнула оратор, твердо верим, что целеустремленная международная деятельность ЦК КПСС и Советского правительства, программа полной ликвидации ядерного оружия и освобождения человечества от угрозы самоуничтожения, изложенная в Политическом докладе ЦК КПСС, позволят людям Земли войти в двадцать первый век как век мира и безопасности народов. Ради достижения этой великой цели мы, рабочие, будем трудиться еще плодотворнее, неустанно крепить экономическое и оборонное могущество нашей любимой Родины!

Главное в своей деятельности, заявил первый секретарь ЦК Компартии Азербайджана **К. М. Багиров**, республиканская партийная организация видит в приумножении вклада в единый народнохозяйственный комплекс страны. Азербайджан традиционно нефтяная республика. Последние годы характеризуются качественно новым этапом развития отрасли — открыты запасы нефти в шельфе Каспийского моря.

Значительная часть нефтепромысловой техники для страны, продолжал выступающий, производится на бакинских предприятиях. Однако технический уровень, качество, надежность многих видов нефтепромысловой техники оставляют желать лучшего. Здесь нужны и решительные действия со стороны Минхиммаша по реконструкции заводов, оснащению их прогрессивным оборудованием.

Мы полностью поддерживаем установки Политического доклада о новом экономическом механизме сельского хозяйства. В этой области мы видим большие резервы.

Рассказав о борьбе республиканской партийной организации с негативными явлениями, оратор подчеркнул, что эту проблему немыслимо решить одними призывами и указаниями сверху. Только активная жизненная позиция, единство слова и дела, только общий широкий фронт бескомпромиссной борьбы способны очистить наши ряды от тех, кто по существу является антиподом социалистического строя.

С приветствиями на съезде выступили Генеральный секретарь ЦК Болгарской коммунистической партии, Председатель Государственного совета НРБ **Тодор Живков**, Генеральный секретарь Румынской коммунистической партии, Президент СРР **Николае Чаушеску**, Генеральный секретарь ЦК Монгольской народно-революционной партии, Председатель Президиума Великого Народного хурала МНР **Жамбын Батмунх**, Председатель МПЛА — Партии труда, Президент Народной Республики Ангола **Жозе Эдуард душ Сантуш**, Генеральный секретарь ЦК Народно-революционной партии Лаоса, Председатель Совета Министров ЛНДР **Кейсон Фомвихан.**

☆☆☆

Деловая обстановка, откровенная творческая дискуссия, развернувшаяся на съезде, смелый новаторский подход к назревшим проблемам дают все основания полагать, что будут выработаны правильные, научно обоснованные решения, сказал, выступая на вечернем заседании 27 февраля, председатель Комитета партийного контроля при ЦК КПСС **М. С. Соломенцев.** Выдвинутая апрельским (1985 г.) Пленумом ЦК КПСС стратегическая установка на ускорение социально - экономического развития страны дала мощный импульс энергичным практическим действиям.

Партия извлекла правильные уроки из того, что не были своевременно и должным образом оценены изменения экономической ситуации. Уже в конце 60-х годов стало ясно, что источники экстенсивного развития фактически исчерпаны.

До последнего времени, сказал выступающий, должным образом не пресекались факты обмана партии и государства, очковтирательства, показухи. Конечно, подавляющее большинство наших кадров работало и работает честно, ответственно, напряженно. Во многом благодаря их старании и самоотверженности успешно решались непростые вопросы общественного развития.

Со всеми деформациями — консерватизмом, безответственностью, злоупотреблениями партия повела решительную, бескомпромиссную борьбу.

Далее оратор подробно остановился на задачах партийного контроля, подчеркнув, что Центральный Комитет требует, чтобы контроль распространялся на всех должностных лиц, на всех коммунистов, и сам показывает пример такого контроля.

В выступлении был затронут вопрос о координации всей системы социалистического контроля.

Абсолютно правильно и своевременно, отметил оратор, в Политическом докладе ЦК КПСС поставлены вопросы нравственного воспитания, борьбы за чистый и честный облик партийца. В партии одна дисциплина для всех, никто не может претендовать на особое положение.

Мы полностью присоединяемся к предложениям уже выступивших делегатов о полном одобрении положений и выводов Политического доклада ЦК КПСС, заявил первый секретарь ЦК Компартии Литвы **П. П. Гришкявичус.**

Благотворное воздействие решений апрельского Пленума ЦК КПСС уже зримо повсеместно.

Как было отмечено в Политическом докладе, большое значение имеет социальное переустройство села. На этом сосредоточивает свои усилия и партийная организация республики.

Словом, как и во всей стране, в республике наметились положительные изменения, которые вселяют в нас оптимизм. Однако мы ясно отдаем себе отчет в том, что находимся только в начале пути, который еще предстоит пройти. Нам еще не удалось добиться ритмичной работы каждого трудового коллектива и безусловного выполнения каждым из них государственных планов, особенно с учетом поставок продукции по договорам. Не полностью используются действующие производственные мощности.

Генеральный директор волжского объединения по производству легковых автомобилей «АвтоВАЗ» **В. И. Исаков** доложил съезду, что волжские автомобилестроители с разрешения правительства в прошлом году перешли на новые методы хозяйствования.

Далее оратор остановился на проблемах повышения качества продукции, на трудностях, которые испытывает коллектив при постановке на производство новых автомобилей. Как правило, многие предприятия и министерства оказываются неготовыми к изготовлению новых комплектующих изделий и прогрессивных материалов. Такое положение вызвано прежде всего тем, что Госплан СССР, Государственный комитет СССР по науке и технике практически не осуществляют комплексного планирования и нужной координации работ по созданию новой техники.

У коммунистов, трудящихся Таджикистана, сообщил первый секретарь ЦК Компартии республики **К. М. Махкамов**, Политический доклад Центрального Комитета партии вызвал огромный интерес и горячее одобрение. Прямой, честный, взыскательный разговор, который начался в апреле 1985 года и продолжается сегодня на съезде, по душе нашему народу.

Однако беспокоит то, что многим партийным комитетам пока не удается довести накал борьбы за утверждение нового до всех низовых ячеек партии и трудовых коллективов. Немало еще таких первичных партийных организаций, которые робко проявляют самостоятельность и принципиальность, действуют с оглядкой. В ряде мест бытует мнение, что преодоление негативных явлений зависит не от них, а от вышестоящих органов.

Важнейшее условие успеха в решении назревших проблем — строгое соблюдение ленинского принципа подбора и расстановки кадров, подчеркнул оратор.

Всю работу нашего съезда пронизывает дух подлинного реализма и новаторства, обоснованного оптимизма, отметил первый секретарь Московского обкома КПСС **В. К. Месяц.** Должен сказать, что перестройка стиля и методов партийного руководства в свете требований апрельского (1985 г.) Пленума ЦК КПСС в нашей области проходит не так быстро, как бы хотелось.

Оратор выразил озабоченность замедлением темпов развития народного хозяйства области, диспропорциями в социальной сфере, обратил внимание на низкий уровень технического оснащения предприятий. По его мнению, экономика многое теряет на стыках отраслей.

Сейчас, сказал оратор, возникла сложная ситуация в удовлетворении потребностей Москвы и области в местных природных ресурсах. Назрела настоятельная необходимость в осуществлении здесь крупных мер на общегосударственном уровне, обеспечивающих комплексное развитие столичного региона с учетом интересов центрального экономического района. Делегат предложил отразить это в Основных направлениях экономического и социального развития страны.

Дух апрельского Пленума всколыхнул литераторов, обострил их ответственность перед партией и народом, заявил первый секретарь правления Союза писателей СССР **Г. М. Марков.**

Глубокий, насыщенный ленинским анализом современности Политический доклад ЦК, критика недостатков литературы, программные документы, которые примет съезд, раскрывают широкие горизонты, вооружают художественную мысль для новых открытий и свершений. Советская многонациональная литература накопила огромный опыт воссоздания героя нашей эпохи. Но сегодня этого опыта ей уже недостаточно. Нас беспокоит, продолжал оратор, что в последние годы возросло количество произведений, в которых вместо образа человека, отличающегося определенностью жизненной позиции, богатством духовного мира, сложной диалектикой характера, к читателю приходит лишь отдаленное подобие нашего современника, хотя и с приметами своего времени.

Нередко на встречах с читателями нас спрашивают: «Что останется от вас потомкам?». Думать об этом мы обязаны — к этому нас призывает ответственность перед историей за наше время.

Партия ориентирует нас на высокий профессионализм и идейную отточенность в нашей работе, на самые тесные, непосредственные связи с коллективами трудящихся, где решаются коренные судьбы Родины.

Художественная интеллигенция, подчеркнул в заключение оратор, всем сердцем приняв линию партии, ее курс, считает борьбу за осуществление ее идей и планов своим кровным делом и отдает этому все свои силы.

Готовясь к съезду, партийная организация края видела свою задачу прежде всего в том, чтобы настроить кадры на быстрейшую перестройку в свете требований апрельского Пленума ЦК КПСС, подчеркнул первый секретарь Краснодарского крайкома партии **И. К. Полозков.**

В Политическом докладе, сказал оратор, отмечены серьезные недостатки в жизни некоторых организаций КПСС. Эту критику мы относим и к себе. В крае, как известно, были допущены отступления от ленинских норм и принципов партийной жизни. Мы освободились от работников, которые так или иначе скомпрометировали себя. При выдвижении работников активно используем метод открытого подбора с предварительным обсуждением кандидатур в первичных партийных организациях и трудовых коллективах.

В последние годы, отметил выступающий, почему-то больше говорят и пишут о правах и значительно реже об обязанностях граждан. Конечно, добросовестный труженик, как и прежде, честно работает и честно живет, активно участвует во всех наших делах. А вот лодыри и хапуги, летуны и бракоделы без зазрения совести стали требовать себе премий и путевок, квартир и автомобилей.

Но сказать им в глаза, что они этого не заслужили, решается далеко не каждый. Если принципиальный руководитель предъявит законный спрос к нарушителю — сразу инспирируется жалоба, часто анонимная. Иные газеты, общественные организации, правоохранительные органы, глубоко не вникнув в суть дела, нередко берут под защиту таких рвачей. Это противоречит нормам нашей морали, принципам социальной справедливости.

На съезде образована комиссия по подготовке проектов резолюций по Политическому докладу ЦК КПСС XXVII съезду Коммунистической партии Советского Союза, новой редакции Программы и изменениям в Уставе КПСС.

Затем с приветствиями на съезде выступили Генеральный секретарь Португальской коммунистической партии **Алваро Куньял**, член Политбюро ЦК Трудовой партии Кореи, Премьер Административного совета КНДР **Кан Сен Сан**, секретарь Президиума ЦК Союза коммунистов Югославии **Димче Беловский.**

28 февраля съезд продолжал работу.

(ТАСС).

СОБЫТИЯ ЗА РУБЕЖОМ

О чем пишут газеты мира

Собравшийся на крутом повороте в жизни Советской страны, современного мира в целом, XXVII съезд КПСС остается ведущей темой мировой печати. В сообщениях из Москвы о работе съезда, многочисленных комментариях подчеркивается, что КПСС ведет откровенный разговор с народом о ключевых проблемах развития советского общества, предотвращения угрозы ядерной войны, воздавая должное достигнутым успехам, прямо говорит об упущениях, недостатках, неблагоприятных тенденциях и путях их ускоренного преодоления.

Ярким свидетельством жизненной силы марксизма-ленинизма и неисчерпаемых возможностей социализма называет кубинская «Гранма» Политический доклад ЦК КПСС, с которым выступил Генеральный секретарь ЦК КПСС М. С. Горбачев. В этом действительно историческом документе правдиво, глубоко и всесторонне проанализированы все аспекты нынешнего этапа социалистического строительства и положения дел на международной арене.

Болгарская «Работническо дело» указывает, что доклад М. С. Горбачева на съезде— это программный документ революционного значения, определяющий стратегию не только советских коммунистов, но и мирового социализма в целом.

В жизни человечества бывают события, которые, как в фокусе, концентрируют тенденции общественного развития и оказывают глубокое влияние на ход мировой истории, пишет чехословацкая «Руде право». Именно к таким событиям всеобъемлющего масштаба относится нынешний съезд ленинской партии, работу которого характеризуют новаторский подход к проблемам социалистического строительства, верность высшему идеалу социализма — миру без войн, насилия и угнетения.

Советский руководитель, отмечает лондонская «Файненшл таймс», проявил «истинную широту взглядов» на серьезные и многообразные проблемы экономики страны. Газета расценивает как «революционные» и «переломные по своему содержанию» выводы представленного им Политического доклада съезду. Английская «Гардиан» считает, что этот доклад кладет начало «наиболее фундаментальным переменам в советской экономике за многие годы».

Доклад, с которым выступил на съезде М. С. Горбачев, — это не обычный, формальный «отчет о деятельности», указывает французская «Юманите», а именно Политический доклад, представляющий собой органический синтез критики недостатков, глубокий анализ основных направлений предстоящей работы и подчеркивающий важность решительного поворота к эффективности во всех областях. Газета обращает особое внимание на постановку в докладе вопроса о дальнейшем развитии и углублении социалистической демократии как необходимого средства ускорения общественного развития.

Со своей стороны парижская «Монд», следуя привычным штампам буржуазной пропаганды, ставит под сомнение возможность проведения эффективных экономических реформ в Советском Союзе. В то же время газета подчеркивает твердую решимость советского руководства претворить в жизнь план ликвидации ядерного оружия.

Неубедительным считает ответ Белого дома на советские мирные инициативы, направленные на прекращение гонки вооружений, ликвидацию ядерного оружия и упрочение всеобщего мира, японская «Токио симбун».

Делийская «Индиан экспресс» подчеркивает, что с трибуны XXVII съезда партии прозвучал призыв ко всем народам, правительствам, партиям, общественным организациям активно содействовать созданию всеобъемлющей системы международной безопасности, охватывающей военную, политическую, экономическую и гуманитарную области.

Зарубежная печать сообщает о серьезных беспорядках, возникших в Египте. «Монд» считает их реакцией на те экономические трудности и внутриполитические разногласия, с которыми сталкивается эта страна. «Файненшл таймс» указывает, что массовые вспышки насилия, чем бы они ни кончились, нанесут существенный ущерб египетской экономике.

В связи с созданием на Филиппинах нового правительства японская «Нихон кэйдзай» сообщает о намеченном на начало марта в США совещании, на котором будут обсуждаться вопросы расширения американо-японской финансовой, технической и стратегической помощи этой стране с тем, чтобы не допустить укрепления там «левых тенденций».

Встреча в Женеве

ЖЕНЕВА, 28 февраля. (ТАСС). Здесь в рамках советско-американских переговоров по ядерным и космическим вооружениям состоялось заседание группы по ядерным вооружениям средней дальности.

Правда о правах человека

Краткие сообщения

В Лондоне сегодня насчитывается 50 тысяч жителей, не имеющих крыши над головой. Английская печать рассказывает о том, как бездомные отметили прошлое рождество.

— Заброшенный гараж в центре Лондона открыл свои двери, чтобы принять тех, у кого нет не только праздничного стола, но и крыши над головой. Побеспокоилась об этом богадельня, носящая название «Милосердие и рождество». Она же распределила лондонским бродягам скромный ужин. Для тех, кого приютили в холодную рождественскую ночь в гараже, поставили даже телевизор.

Среди бездомных много молодежи. Руководитель этой благотворительной акции Каспар Вэрли заявил, что на «сочельник в гараже» прибыло много бездомных и из других городов страны.

«Милосердие и рождество» смогла приютить на одну ночь лишь тысячу бездомных. Другим тысячам пришлось довольствоваться теплой вентиляционной решеткой у метро или у вокзалов. Безработный из Ливерпуля Джоль, 37 лет, говорит, что он проводит каждую ночь у станции метро Эбенкмент уже семь лет. Он свидетельствует, что среди ночных бродяг все больше молодых людей, включая несовершеннолетних.

По подсчетам английских профсоюзов, каждую неделю в Лондоне прибавляется еще 120 новых бездомных.

☆ ☆ ☆

Нынешней холодной зимой в Париже по меньшей мере десять тысяч человек бродили в поисках хоть какой-нибудь крыши. Вместе с тем известно, что в городе пустует более ста тысяч квартир. Парижская печать перечисляет конкретные дома и квартиры, где уже много лет никто не живет. Так, уже многие годы пустуют все восемь этажей дома номер 180 по улице Круа-Нивер, в другом — по авеню Италии — пустуют 120 квартир. Целые дома и множество квартир не заняты на улицах Тольбиак, Вик д'Азир.

Причина избытка пустующих квартир — непомерно высокие цены на аренду или покупку этих квартир.

☆ ☆ ☆

В мире нет другого государства, как ЮАР где было бы такое неравномерное распределение национального дохода. По данным Международной организации труда, африканцы, составляющие 70 процентов всего населения страны, получают менее 20 процентов национального дохода, в то время как белые, составляющие менее 19 процентов населения, имеют 74 процента всех доходов страны. Ежемесячный доход африканца в ЮАР в 20—25 раз меньше дохода белого.

Особенно тяжелые условия жизни у тех африканцев, которые работают на сельскохозяйственных фермах, принадлежащих белым. На этих фермах широко распространена форма найма небелого населения, состоящая в том, что африканцы не получают никакого денежного вознаграждения, проживают в подсобных помещениях хозяина и живут только плодами возделываемого крохотного арендуемого участка земли.

Международные организации по правам человека называют такую эксплуатацию людей формой рабства XX века.

☆ ☆ ☆

Империализм США всегда рассматривал Парагвай в качестве своей вотчины. Ему принадлежит в этой латиноамериканской стране до 80 процентов всех банковских вложений. Американские монополии господствуют во всех сферах экономики страны. Подсчитано, что каждый доллар, вложенный США в Парагвае, приносит им 5 долларов прибыли. Финансирование сооружения гидроэлектростанции «Итайпу» означало установление абсолютного контроля американских монополий над парагвайской экономикой.

Американская компания «Репса», занимающаяся продажей нефти и нефтепродуктов в Парагвае, полностью освобождена от уплаты налогов. А компания «Аншутс корпорейшн» получила от правительства Парагвая концессию на разведку и разработку радиоактивных материалов и драгоценных металлов на площади 160 тысяч квадратных километров (что составляет 40 процентов территории Парагвая). Первые 15 лет все доходы полученные от продажи всех добытых полезных минералов, будут идти полностью в сейфы «Аншутс корпорейшн».

С помощью усиленно раздуваемой выдуманной «угрозы коммунистической агрессии» США навязали Парагваю военный пакт. Согласно этому пакту, США имеют право ввести свои вооруженные силы на территорию Парагвая каждый раз, когда «возникнет угроза со стороны международного коммунизма».

(АПН).

Преступление в Коломанкагуа

Сегодня лагеря сальвадорских беженцев есть практически во всех стычках Центральной Америки. Люди покидают родину, спасаясь от террора, который режим Дуарте при финансовой и политической поддержке Белого дома развязал против собственного народа.

Во многих странах беглецы из Сальвадора живут в ужасных условиях: в наскоро построенных лачугах, голодают. Тем не менее здесь их жизнь в относительной безопасности. Однако это не везде так.

Например, в Гондурасе с попустительства властей армия и «эскадроны смерти» постоянно терроризируют сальвадорских эмигрантов. Недавно была учинена кровавая расправа в лагере в Коломанкагуа. Здесь нашли убежище около 9 тысяч сальвадорцев, в большинстве женщины, старики и дети. Правда, это «убежище» с самого начала больше походило на концентрационный лагерь: колючая проволока, при входе и выходе тщательный обыск каждого. О событиях в Коломанкагуа мне рассказал один из уцелевших. Человек просил не называть его имени:

«Утром к лагерю подъехали машины с солдатами из расположенного неподалеку 10-го пехотного батальона под командованием майора Мигеля Анхеля Ремиреса. Вместе с ним были два офицера США, которых мы видели около лагеря и раньше. По команде солдаты ворвались в лагерь. Лица у них были вымазаны черной краской (к такому же приему прибегают «эскадроны смерти» в самом Сальвадоре, когда проводят очередную операцию «умиротворения» мирного населения). С дикими криками они открыли стрельбу, длившуюся полчаса. За несколько минут вся территория лагеря обагрилась кровью. На земле лежали трупы стариков, подростков, женщин, грудных младенцев. Уцелевшие сальвадорцы камнями и палками пытались оказать сопротивление вооруженным убийцам».

Правительство Гондураса нагло отрицало совершенное преступление. По заявлениям властей, войска-де «дали достойный отпор сальвадорским партизанам, пытавшимся проникнуть на территорию Гондураса».

Кому и зачем понадобилась эта кровавая бойня? Ответ прост. Проамериканский режим Гондураса проводит в Центральной Америке крайне агрессивный внешнеполитический курс. На территории Гондураса постоянно идут совместные маневры войск США и марионеточного режима страны, цель которых— запугать сандинистское правительство Никарагуа и сальвадорских патриотов, борющихся за освобождение своей родины. Распространяя легенду о сальвадорских партизанах на территории Гондураса, правители этой страны хотят развязать себе руки для активного вмешательства в дела Сальвадора.

В то же самое время на территории Гондураса проходят подготовку никарагуанские «контрас», которые отсюда постоянно совершают бандитские нападения на демократическую Никарагуа.

Естественно все это делается по указке из Вашингтона и при помощи Пентагона и ЦРУ. Это подтверждает хотя бы то, что операциями против «вторжения» сальвадорских партизан и обучением никарагуанских контрреволюционеров непосредственно руководят американские специалисты. Террор и беззастенчивая ложь, клевета и грубое попрание элементарных прав человека — вот суть политики Белого дома в Центральной Америке.

Н. МЕНХИВАР,
сальвадорский журналист.
(АПН).

Обломки «Чэлленджера»

ВАШИНГТОН, 28 февраля. Корр. ТАСС И. Борисенко передает: Крупные обломки основных двигателей космического корабля многоразового использования «Чэлленджер» подняты со дна Атлантического океана. Об этом сообщил журналистам новый руководитель программы полетов космических кораблей многоразового использования Р. Трули, возглавлявший до последнего времени космическое командование ВМС США. В настоящее время они обследуются специалистами.

Отсрочка запусков «Шаттлов» явно не устраивает Пентагон, который отводит им важную роль в реализации программы «звездных войн», направленной на развертывание в космосе ударных систем вооружений. Выступая на слушаниях в одном из подкомитетов комитета палаты представителей по науке и технике, заместитель министра ВВС США Э. Олдридж заявил, что министерство обороны США будет настойчиво добиваться выделения средств на создание нового многоразового корабля. Он отметил, что для осуществления военно-космических программ потребуется ежегодно по меньшей мере 4—6 полетов «Шаттлов». Исполняющий обязанности директора Наса У. Грэм прямо заявил: «Если бы это зависело от меня, я бы начал сборку нового «Шаттла» прямо сейчас».

А жертвы кто?

Израильские оккупанты с помощью жестокого террора пытаются подавить стремление коренного населения захваченных арабских земель к свободе. Израильские солдаты имеют указание оккупационных властей без предупреждения открывать огонь по всем, кто им покажется подозрительным. Недавно, пишет журнал «Аль-Хавадис», военная администрация издала новое распоряжение, обязывающее израильских военнослужащих даже в период увольнений носить личное оружие и всегда иметь с собой баллончики с парализующим газом. Таким образом, войска агрессоров получили новое подтверждение своего «права» безнаказанно расправляться с малейшим проявлением недовольства со стороны грабов, чинить произвол и насилие на чужой земле.

НА СНИМКЕ вверху: во время облавы на улицах Эль-Халиля. НА СНИМКЕ справа: ливанский ребенок, лишившийся со своими родителями крова в результате очередной диверсии израильской военщины и ее местной агентуры.

Фотохроника ТАСС.

ТВ

1, СУББОТА

I ПРОГРАММА

Передачи ЦТ

8.00 «Время».
9.00 «Простые—сложные истины». Тележурнал.
9.30 «Здоровье».
10.15 «Народное творчество». Телевизионное обозрение
11.00 «Для всех и для каждого». Что выиграли покупатели г. Батуми от создания промышленно-торговой фирмы по производству обуви
11.30 Выступление Государственного академического русского народного хора РСФСР им. М. Пятницкого
12.20 «Изобразительное искусство». Обозрение
13.10 Балет П. И. Чайковского «Лебединое озеро». Спектакль Государственного академического театра оперы и балета им. С. Кирова
14.30 «На XXVII съезде КПСС»
14.45 Продолжение балета П. И. Чайковского «Лебединое озеро»
15.50 «10 минут с Иркутском». Премьера документального фильма
16.00 «В мире животных».
17.00 Впервые на экране ЦТ. «Военно-полевой роман». Художественный фильм.
18.30 «На XXVII съезде КПСС».
19.00 Мультфильмы
19.30 В субботу вечером. «Ваш выход»
21.00 «На XXVII съезде КПСС».
21.15 «И снова оперетта» Премьера фильма-концерта.
21.55 Документальные фильмы.
22.15—23.05 «Время»

II ПРОГРАММА

Передачи ЦТ

8.00 Утренняя гимнастика.
8.15 «Сибирь на экране» Киножурнал
8.25 Ритмическая гимнастика
8.55 «Утренняя почта».
9.25 «Наш сад»
9.55 «Человек. Земля. Вселенная».
10.40 «Стадион для всех».
11.10 «Великий самоед» Художественный фильм. 1 и 2-я серии
13.20 Чемпионат СССР по боксу. Полуфинал.
14.20 Документальные телефильмы
15.10 «Кинопанорама».
16.40 «Из сокровищницы мировой музыкальной культуры». «М. И. Глинка. Романсы». Фильм-концерт
17.50 «Писатель и жизнь».
18.35 «Литературные чтения». М. Горький. «Песня о Соколе» «Песня о Буревестнике»
19.00 Документальный телефильм
19.10 «Вечерние мелодии».
20.00 «Спокойной ночи, малыши!»
20.15 «Народные мелодии».
20.30 Фотоконкурс «В объективе — Родина».
20.35 «Человек на своем месте». Художественный фильм
22.15 «Время»
23.00—00.50 Чемпионат СССР по футболу. «Динамо» (Тбилиси) — «Динамо» (Киев).

Р

1, СУББОТА

7.30 Программа передач. Погода 7.33 «Неделя Кузбасса. Информационный обзор» 7.58 Погода 8.25 Объявления (по горсети) 8.40 Погода. 8.42 Обзор областных газет. 8.50 Эстрадные миниатюры 8.58 Погода 15.15 Радиопрограмма «Молодость Кузбасса».

ТЕАТР ДРАМЫ. СКАМЕЙКА. Начало в 19 час., 2 марта — ФИЛУМЕНА МАРТУРАНО.

ФИЛАРМОНИЯ. Органный зал. КОНЦЕРТ ОРГАННОЙ МУЗЫКИ. Исполнитель ОЛЬГА ШИЛЛЕР. В программе произведения Баха, Регера, Мендельсона. Начало в 19 час.

ЦИРК. Последние два дня гастролей аттракциона «СКАЗКА В ЦИРКЕ». Оригинальные спектакли: «ДОКТОР АЙБОЛИТ», «КОШКИН ДОМ». Дрессировщики НАДЕЖДА и заслуженный артист РСФСР АЛЕКСАНДР ПОПОВЫ. Начало в 15 и 19 час.

ДОМ КИНО «МОСКВА». Большой зал. Новый цветной художественный фильм БИТВА ЗА МОСКВУ. Фильм 1-й, АГРЕССИЯ, две серии (17). Фильм 2-й, ТАЙФУН, две серии (10, 13-30, 20). **Малый зал.** Занятие кинолектория по правилам дорожного движения (10). Художественный фильм ПРОДЛИСЬ, ПРОДЛИСЬ, ОЧАРОВАНЬЕ... (12, 14, 16, 17-50, 19-40, 21-30)

«ЮБИЛЕЙНЫЙ». Новые цветные художественные фильмы: БИТВА ЗА МОСКВУ. Фильм 1-й. АГРЕССИЯ, две серии (16-30). Фильм 2-й, ТАЙФУН, две серии (11-30, 20) БАЛ СКАЗОК (10—для детей) По просьбе зрителей художественный фильм БЕЛЫЕ РОСЫ (14-40).

«КОСМОС». Киносборник мультфильмов ЧЕБУРАШКА ИДЕТ В ШКОЛУ (10, 11-40, 13-20) Новый цветной художественный фильм ПАРОЛЬ ЗНАЛИ ДВОЕ (14-30, 16-20, 20). Цветные художественные фильмы: НЕПОБЕДИМЫЙ (9, 10-50, 12-40, 18-10) В ЗОНЕ ОСОБОГО ВНИМАНИЯ (15, 18-40) ОТВЕТНЫЙ ХОД (16-50, 20-30)

«ВРЕМЯ». Хроникально-документальные фильмы МОСКВА — ПАРИЖ: КОНСТРУКТИВНЫЙ ДИАЛОГ (10, 14). БЬЕТСЯ СЕРДЦЕ... (11, 15). Художественные фильмы: ВРЕМЯ ЖЕЛАНИЙ (16-20, 20-10). ОЧЕНЬ ВАЖНАЯ ПЕРСОНА (12-20, 18-30).

«ОКТЯБРЬ». Киносборник мультфильмов СКАЗКА О КАРАСЯХ, ЗАЙЦЕ И БУБЛИКАХ (15). ИДИ И СМОТРИ, две серии (12, 17, 20).

«МЕТАЛЛУРГ». Киносборник мультфильмов ДВА СПРАВЕДЛИВЫХ ЦЫПЛЕНКА (14). МОЙ ЛАСКОВЫЙ И НЕЖНЫЙ ЗВЕРЬ (16, 18, 20).

«ПРОГРЕСС». АКРОБАТ НА СЕВЕРНОМ ПОЛЮСЕ (10, 14). ГРУЗ БЕЗ МАРКИРОВКИ (11-30, 16). О ВОЗВРАЩЕНИИ ЗАБЫТЬ (17-50, 19-30, 21-30).

«ЛУЧ». КОНЕЦ ИМПЕРАТОРА ТАИГИ (15). РЕЙС 222, две серии (12, 17, 20).

«КОМСОМОЛЕЦ». КАК ПРОБУЖДАЮТСЯ ПРИНЦЕССЫ (15). ЛЕГЕНДА О ЛЮБВИ, две серии (17, 20).

ДК имени 50-летия ОКТЯБРЯ. БИТВА ЗА МОСКВУ. Фильм 1-й, АГРЕССИЯ, две серии (17). Фильм 2-й, ТАЙФУН, две серии (13, 21).

ДК СТРОИТЕЛЕЙ. В ЗОНЕ ОСОБОГО ВНИМАНИЯ. ОТВЕТНЫЙ ХОД (16, 19-30).

ДК ПРОИЗВОДСТВЕННОГО ОБЪЕДИНЕНИЯ «АЗОТ». НОВЫЕ ПРИКЛЮЧЕНИЯ НЕУЛОВИМЫХ (16, 18, 20).

ДК ШАХТЕРОВ. РЕЙС 222, две серии (15-30, 18).

ДК КОКСОХИМЗАВОДА. СЛУГИ ДЬЯВОЛА. СЛУГИ ДЬЯВОЛА НА ЧЕРТОВОЙ МЕЛЬНИЦЕ (15, 18).

КЛУБ ГРЭС. ЧЕЛОВЕК-АМФИБИЯ (12, 14). ОПАСНО ДЛЯ ЖИЗНИ! (16, 18).

ЛЮБИТЕЛЯМ МОТОГОНОК!

2 МАРТА

на мототреке ДОСААФ состоится областной открытый традиционный МОТОКРОСС, посвященный 116-й годовщине со дня рождения В. И. Ленина.

Участвуют сильнейшие гонщики Сибири, Урала и Дальнего Востока в классах мотоциклов 125, 350, 500 куб. см.

Начало соревнований в 11 час.

ДК СТРОИТЕЛЕЙ ОБЪЯВЛЯЕТ

дополнительный набор

в кружок обучения игре на гитаре. Организационное занятие состоится 1 марта в 15 час. по адресу: г. Кемерово, ул. Рукавишникова, 15а.

Телефон для справок 6-70-14.

Кемеровская филармония

Большой зал
9—11 МАРТА

9 марта
В. А. Моцарт — «РЕКВИЕМ»

11 марта
Г. Перселл — опера «ДИДОНА И ЭНЕЯ»

Исполнители:
ЛЕНИНГРАДСКАЯ ГОСУДАРСТВЕННАЯ АКАДЕМИЧЕСКАЯ КАПЕЛЛА ИМЕНИ М. И. ГЛИНКИ.

Художественный руководитель — лауреат Государственной премии РСФСР, заслуженный деятель искусств РСФСР В. ЧЕРНУШЕНКО.

СИМФОНИЧЕСКИЙ ОРКЕСТР КУЗБАССА.

Художественный руководитель и главный дирижер — заслуженный деятель искусств РСФСР В. БАРСОВ.

Начало в 19 час. 30 мин. 9-го действителен абонемент № 6, 11-го — № 7.

10 МАРТА

С. Рахманинов. «ВСЕНОЩНАЯ».

Исполнители:
ЛЕНИНГРАДСКАЯ ГОСУДАРСТВЕННАЯ АКАДЕМИЧЕСКАЯ КАПЕЛЛА ИМЕНИ М. И. ГЛИНКИ.

Начало в 19 часов.

КЕМЕРОВСКИЙ ОБЛАСТНОЙ ТЕАТР КУКОЛ

Готовится к постановке

К. ПАУСТОВСКИЙ.

«ТЕПЛЫЙ ХЛЕБ»
(сказка в двух действиях).

Инсценировка **И. Панченко.**

Режиссер В. НАГАБИЦЕН, художник **В. КАРМАНОВ**, музыкальное оформление Б. БАСЕВА.

Справки по телефону 6-53-79.

УВАЖАЕМЫЕ КИНОЗРИТЕЛИ!

3 МАРТА

ДОМ КИНО «МОСКВА» приглашает посмотреть новую лирическую кинокомедию «САМАЯ ОБАЯТЕЛЬНАЯ И ПРИВЛЕКАТЕЛЬНАЯ».

Режиссер ГЕРАЛЬД БЕЖАНОВ

В главных ролях: ИРИНА МУРАВЬЕВА, ТАТЬЯНА ВАСИЛЬЕВА, АЛЕКСАНДР АБДУЛОВ, ЛЕОНИД КУРАВЛЕВ, МИХАИЛ КОКШЕНОВ (киностудия «Мосфильм»).

Сеансы: 10, 11-50, 13-40, 16, 17-50, 19-40, 21-50.

Киноконцерт «СПАСИБО, МУЗЫКА ЗА ТО», посвященный Международному женскому дню 8 Марта (к сеансам в 13-40, 19-40).

КЕМЕРОВСКОЕ БЮРО ПУТЕШЕСТВИЙ И ЭКСКУРСИЙ И ЕГО ФИЛИАЛЫ

ПРЕДЛАГАЮТ МАРШРУТЫ ПУТЕШЕСТВИЙ

на март (продолжительность 20 дней).

4-го — Сочи — 283 руб., 15 — Дагомыс — 283 руб., 16 — Сочи — 283 руб., 23 — Лоо — 276 руб., 25 — Сочи — 283 руб., 25 — Гагра — 334 руб., а также с 10 по 14 марта — Владимир — 175 руб. и с 21 по 23 — Фрунзе.

В стоимость путевки входят питание на месте пребывания, проживание, экскурсионное обслуживание по утвержденной программе, проезд в одну сторону или туда и обратно.

Обращаться: г. Кемерово, ул. Ноградская, 34, тел. 6-62-80; г. Ленинск-Кузнецкий, ул. Мусохранова, 2, тел. 2-21-37; г. Юрга, ул. Ленинская, 22, тел. 2-23-01; г. Березовский, тел. 2-16-31.

КЕМЕРОВСКИЙ ОБЛСОВЕТ ПО ТУРИЗМУ И ЭКСКУРСИЯМ ПРИГЛАШАЕТ кузбассовцев и гостей города отдохнуть на турбазе «ВОСХОД», где действует горнолыжный маршрут.

Время пребывания на турбазе «Восход» 15 дней, стоимость путевки 120 рублей. Дни заездов в этом году 15 и 30 марта, 15 и 30 ноября, 15 и 29 декабря.

Обращаться: ул. Дзержинского, 20, тел. 6-82-02.

В КНИЖНЫХ МАГАЗИНАХ ОБЛАСТИ ПО 15 МАРТА проходит Всероссийский месячник книги, посвященный XXVII съезду КПСС.

В эти дни в торговых залах магазинов оформлены витрины, стенды, книжно-иллюстративные выставки о достижениях нашей страны в экономическом и культурном строительстве в период между съездами партии, а также изданий о социально-политическом и идейном единстве советского общества, упрочении мира и безопасности народов; проводятся книжные базары, обзоры книг, встречи с ветеранами партии и труда.

Облкниготорг.

МАГАЗИНЫ КЕМЕРОВСКОГО ГОРПРОМТОРГА

С 3 МАРТА

для женщин проводят ВЫСТАВКИ-ПРОДАЖИ строчевышитого постельного белья.

В широком выборе пододеяльники, наволочки, украшенные художественными вышивками и мережками производства рязанской фабрики «Русские узоры»; Калининской, Ивановской, Чебоксарской, Ростовской швейных фабрик; Арзамасского швейного объединения.

Квалифицированные продавцы помогут скомплектовать и красочно оформить подарок к 8 Марта.

АДРЕСА МАГАЗИНОВ:

№ 38 — «НЕВЕСТА» (ул. Красноармейская, 144); № 2 — «ПРОМТОВАРНЫЙ» (Кузнецкий проспект, 82); № 5 — «ЖЕНСКАЯ ОДЕЖДА» (проспект Ленина, 129); № 33 — «СИЛУЭТ» (ул. Дзержинского, 12); № 36 — «ЯРОСЛАВНА» (ул. 50 лет Октября, 21).

Телефон горпромторга для справок 6-54-18.

Кемеровоторгреклама.

БЮРО ПО ТРУДОУСТРОЙСТВУ НАСЕЛЕНИЯ

ПРИГЛАШАЕТ

НА КУРСЫ бойцов скота—срок обучения 4 месяца, обвальщиков мяса—6 месяцев, стипендия 100 руб.; фермовщиков колбасных изделий — 2—3 месяца, стипендия 70 руб.

Обучающимся предоставляются бесплатное общежитие и трехразовое питание.

В период прохождения производственной практики выплачивается полностью заработная плата, исходя из норм и расценок предприятия, сохраняется стипендия.

По окончании УКК рабочие обеспечиваются местом в рабочем общежитии, местом в детских дошкольных учреждениях, гарантируется предоставление жилой площади в течение пяти лет с момента начала работы на предприятии, молодым рабочим предоставляется ссуда в размере 1000 руб.

После окончания курсов учащиеся направляются на работу на мясокомбинаты г. Кемерово и области.

Обращаться: г. Кемерово, ул. Трудовая, 4; проспект Ленина, 145а; ул. Севастопольская, 6.

Кемеровское областное производственно-техническое управление связи и обком профсоюза работников связи с глубоким прискорбием извещают о безвременной кончине члена КПСС, начальника Кемеровского железнодорожного почтамта

АНДРЕЕВА
Владимира Леонидовича

и выражают соболезнование семье и близким покойного.

Край родной

Памятные даты

23 МАРТА 1922 ГОДА. После восстановительных работ дала чугун доменная печь Гурьевского завода.

Выплавка чугуна на сыром каменном угле была огромной победой, ознаменовавшей важную техническую веху в развитии промышленности страны. По случаю пуска домны состоялся митинг рабочих. На митинге было решено в память об этом важном событии отлить из первой плавки чугуна небольшой обелиск в подарок В. И. Ленину.

В кремлевском кабинете В. И. Ленина стоит этот скромный обелиск из гурьевского металла. У обелиска есть двойник. В ноябре 1960 года Центральный музей им. В. И. Ленина обратился в Гурьевский музей с просьбой отлить на заводе копию для экспозиции музея. В сентябре 1961 года копия была отправлена в Москву.

29 МАРТА 1926 ГОДА. Постановлением Президиума ВЦИК г. Щегловск утвержден центром Кузнецкого округа.

В 1925 году был образован Сибирский край. Край был разделен на 16 округов.

Территория Кузбасса вошла в основном в Кузнецкий округ и частично — в Томский и Ачинский округа. В Кузнецкий округ, объединивший территории бывших Кузнецкого и Щегловского уездов, вошли 11 районов. Центром Кузнецкого округа был определен г. Ленинск-Кузнецкий. Однако Ленинск-Кузнецкий не стал центром округа из-за недостатка в городе помещений для размещения окружных административных учреждений. Окружные органы по просьбе окружкома партии были временно размещены в Щегловске, несколько позднее утвержденном Президиумом ВЦИК центром Кузнецкого округа.

МАРТ 1930 ГОДА. Кузбасс посетил представитель центрального комитета Американской секции МОПР(а) Коминтерна, член Коммунистической партии Америки Джеймс Карлтон.

За время своего пребывания в Кузбассе он посетил Щегловск (Кемерово), Ленинск (Ленинск-Кузнецкий), Прокопьевск. 20 марта 1930 года в газете «Кузбасс» было опубликовано приветствие Джеймса Карлтона к рабочим Кузнецкого округа.

От имени революционных рабочих Америки — белых и черных — он приветствовал рабочих Кузбасса и подчеркивал, что «рабочие Америки начинают сознавать, в каком положении они находятся, и интерес к рабочим Советского Союза растет с каждым днем». Как представитель Коминтерна, Д. Карлтон заверял в солидарности с рабочим классом СССР рабочего класса всего мира.

11 МАРТА 1936 ГОДА. В Донбассе финишировала группа лыжников из Ленинска-Кузнецкого — участников лыжного перехода Кузбасс—Донбасс.

В тридцатые годы в Кузбассе были широко известны имена ленинск-кузнецких спортсменов-лыжников: горноспасателя Ф. В. Давыдова и забойщика с «Журинки-3» П. И. Пьянова.

Зимой 1935 года они возглавили группу из пяти человек. 24 декабря 1935 года лыжники стартовали из Прокопьевска и прошли маршрутом Новосибирск — Омск — Петропавловск — Челябинск — Уфа — Самара — Саратов — Сталинград — Донецк. Последний этап в 620 километров лыжникам пришлось идти пешком, так как снег в тех местах уже сошел. Рапорт кузбасских шахтеров Ф. В. Давыдов вручил А. Г. Стаханову. Отважных лыжников приветствовали телеграммой Г. К. Орджоникидзе и К. Е. Ворошилов.

8. МАРТА 1956 ГОДА. Принято решение Кемеровского облисполкома об организации областной медицинской библиотеки.

Она была организована на базе библиотеки областной больницы с книжным фондом в 30 тысяч томов.

Сегодня фонд областной медицинской библиотеки — 185 тысяч томов по всем разделам медицины.

Т. СПИЧИХИНА,
археограф.

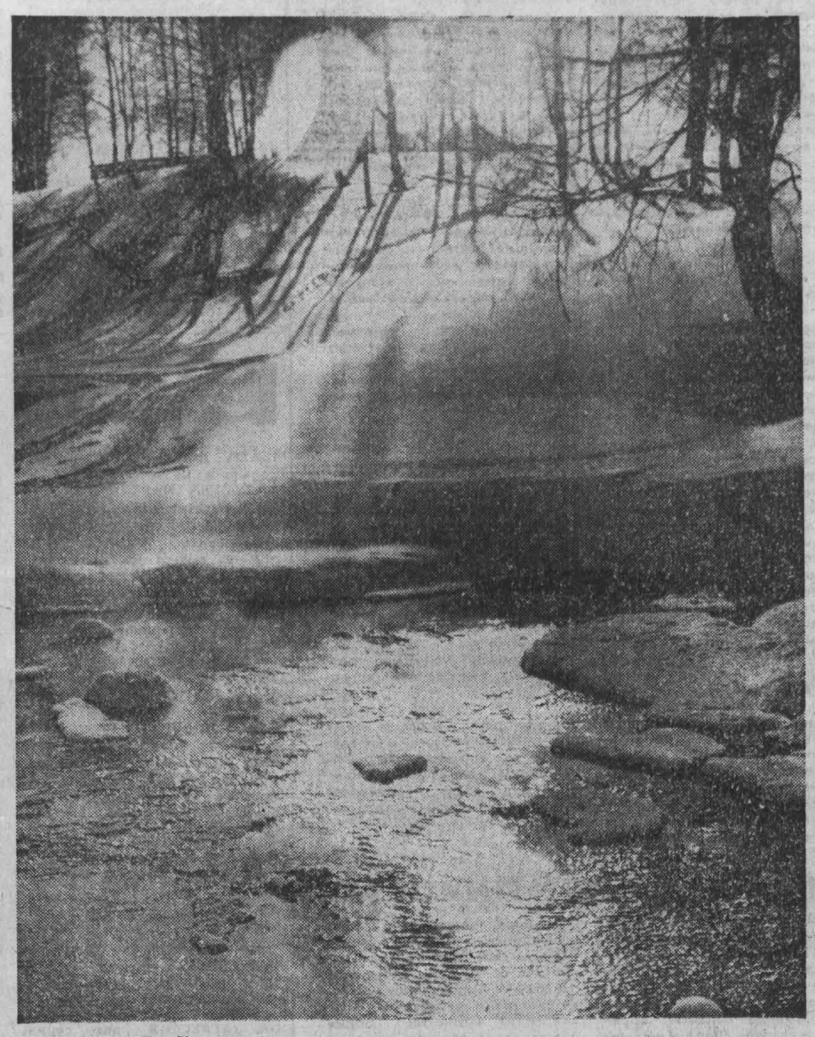

Фотоэтюд В. Кокина.

Сюрпризы леса

Подснежники

Когда появляются первые дикорастущие цветы в Кузбассе? Мы привыкли замечать их в мае. Изредка находим кое-какие полевые и лесные цветы в апреле. В марте же немногим приходилось видеть их в наших краях. А они в канун апреля уже бывают. Хотя и не каждый год (но не реже, чем раз в три-четыре года) в самом конце марта можно видеть первые распустившиеся цветы.

Это так называемые подснежники.

Нет, это не те, о которых поэтесса Р. Хромова так проникновенно писала: «Они такие нежные, подснежники подснежные. И белые, и синие — красивые, красивые...». В этих стихах речь идет о прострелке, или сон-траве. Прострел, часто именуемый у нас подснежником, расцветает позднее, в мае, и, по нашим наблюдениям, настоящим подснежником как раз не является.

Говоря о подснежниках, я имею в виду такие растения, которые обладают способностью расти под снегом, когда он еще сплошь покрывает землю. К их числу у нас относятся, например, мать-и-мачеха, кандык, хохлатка, ветреница алтайская, а также золотой корень (родиола розовая) в местах его естественного произрастания. Их особенность: за лето накапливают в корнях, луковицах, корневищах или клубнях запас питательных веществ, главным образом крахмала, и к осени формируют побеги будущего года с листьями и цветками. Если осенью из земли выкопать луковицу кандыка, разрезать ее вдоль, то мы увидим и листья, и цветок, правда, все в сильно уменьшенном виде.

Под снегом, особенно при значительной его толщине, земля либо не промерзает, либо промерзает очень незначительно. В этих условиях у названных выше растений за счет накопленных питательных веществ наблюдается подснежный рост. Конечно, он происходит не так быстро, как летом: ведь температура-то здесь всего около нуля градусов! Но все же постепенно, иногда с перерывами, если температура падает, новые побеги увеличиваются, и цветки еще под снегом готовы к тому, чтобы раскрыть свои венчики, как только растает снег. Иногда они распускаются над снежным слоем, не дожидаясь полного схода. Поразительное зрелище — яркий цветок на белой скатерти снега!

Подснежники особенно радуют нас после долгой зимы. Увидев их, люди по-разному отнесутся к этому подарку природы: одни поспешат их сорвать, а другие, отзвонов от встречи с весенним чудом, подивятся «сибирскому характеру» скромных цветов.

Г. СКАКУНОВ,
учитель.
г. Ленинск-Кузнецкий.

Рис В. Илиндеева.

ПОГОДА

Из дневника синоптика

Предвесенье

Календарь природы начинает свой новый счет именно с марта. Это — предвесенье. Холодная погода со снежными метелями, поземкой и глубокими сугробами еще стоит всю первую половину месяца, а затем начинается быстрое снеготаяние.

В марте выше и ярче солнце, длиннее дни, солнце раньше встает, позже садится. 22 марта — день весеннего равноденствия, астрономическое начало весны. Но у нас, на юге Западной Сибири, этот месяц еще почти зимний. Снежный покров охлаждает воздух и замедляет наступление весны. Отсюда и неустойчивость, непостоянство погоды.

Вот самая высокая и самая низкая средняя месячная температура марта за последние годы наблюдений: Мариинск — 3,1 и 12,6 градуса, Кузедеево — 2,6 и 10,2, Тисуль — 2,9 и 13, Кемерово — 3,9 и 11,7 градуса мороза. Средняя многолетняя температура воздуха в марте по нашей области 8—11 градусов мороза, что на 5—7 градусов выше средней температуры февраля.

Абсолютные минимальные температуры воздуха в отдельные холодные годы достигают в марте 40—44, в предгорных районах — до 48 градусов мороза. За последние пять лет наблюдений очень холодным был март 1985 года. Особенно морозно было в первой декаде, когда в большинстве дней минимальная температура воздуха опускалась от 25—30 до 31—36, местами — до 39 градусов. И даже в дневные часы температура не превышала 11—17 градусов мороза.

Во второй и третьей декадах с наступлением оттепелей в дневные часы максимальные температуры могут быть от 1 до 10 градусов тепла, а нередко воздух прогревается даже до 12—18 градусов. Очень теплым был март 1981 и 1983 годов.

Оттепели — обычное явление для марта. В первой декаде месяца наступает переход среднесуточной температуры воздуха через минус 15 градусов, во второй декаде — через минус 10, а в конце третьей на юге области среднесуточная температура переходит через минус 5 градусов.

Снегопады в марте не очень часты. Месячные суммы осадков мало меняются от января к марту. Сумма их близка к февральской и составляет 10—35, на юге — 55 миллиметров. Осадки выпадают в виде снега, но в теплые годы — в виде дождя. Как, например, это наблюдалось в марте 1983 года.

Сильные ветры — 15—20 метров в секунду — бывают в марте ежегодно, иногда один-два дня. Однако в отдельные годы число их может достигать 5—7 дней, а порой даже по 15 дней.

В этом году, по состоянию на 20 февраля, по большинству районов области средняя высота снежного покрова составляет 20—56 см, в степных районах — 14—20, в подтаежных зонах — 62—83 см, что выше нормы. Лишь в Тисульском районе высота снежного покрова не превышает трех сантиметров.

В связи с хорошей заснеженностью полей и отсутствием продолжительных холодных периодов глубина промерзания почвы в северных лесостепных и центральных степных районах составляет сейчас 92—169 см, а в центральных лесостепных — 29—46 см. Это меньше средних многолетних величин.

В марте (а затем и в апреле) происходит интересное явление: испарение снега, когда в процессе таяния он, минуя жидкую фазу, сразу переходит в пар.

По прогнозу Западно-Сибирского гидрометцентра среднемесячная температура воздуха марта ожидается выше нормы на два градуса. В отдельные дни первой декады температура ночью понизится до 20—25 градусов мороза. Во второй и третьей декадах возможно повышение температуры днем до семи градусов тепла. Месячное количество осадков ожидается больше нормы.

В. МАКТРИ,
начальник Кемеровского гидрометбюро.

☆ ☆ ☆

1 марта днем по области будет малооблачно, ветер юго-восточный 9—14, местами 15—20 метров в секунду. Температура 2—7, местами до 11 градусов тепла. Давление будет падать, влажность существенно не изменится.

Михаил НЕБОГАТОВ.

Вечерняя заря

С давних лет
С природою мы дружим,
С той поры, как радостью
влеком,
Полюбил я
По июльским лужам
После ливня бегать
босиком...
А вчера я ехал снежным
полем,
Из окна автобуса смотря,
Как над белым
Мартовским раздольем
Занялась вечерняя заря.
И меня впервые перемена
В отношеньях наших
обожгла:
Как-то очень гордо
и надменно
Та заря холодная цвела.
Показалось:
С облачных карнизов,
Полыхая красками, она
Посылала мне какой-то
вызов,
Злой самовлюбленности
полна.
Дескать, что ты
Во вселенской шири
Значишь по сравнению
со мной!
Ты песчинка только
В этом мире,
Где снять мне вечной
красотой.
Очень странно
Друга отчужденье.
Ну, а может,
Все, как встарь, у нас!
Может, кто-то был
Не в настроенье —
Я или природа —
в этот час!..

В мире интересного

Автографы костромских столяров

«Калужская область. Полотняный завод. Усадьба Гончаровых» — по этому адресу отправлен из Костромы контейнер с оконными и дверными блоками старомодной конфигурации. А в книге заказов городской научно-реставрационной производственной мастерской на 1986 год значатся не менее интригующие адреса: «Дворец Петра Первого на Яузе», «Яшкин дом», «Дача Мамонтова» в Абрамцево...

Для обновления многих исторических и архитектурных памятников старины деревянные изделия — так называемую «столярку» — поставляют костромские умельцы. Испокон веков славились местные плотники. Ставить дома приглашали их в соседние губернии, хотя и своих специалистов было достаточно. Однако предпочтение отдавалось костромичам, которых охотно брали работать даже на корабельные верфи Питера.

И поныне не перевелись в Костроме мастера-краснодеревщики. Свои автографы оставили они на многих мемориальных строениях Верхневолжья, где им довелось восстанавливать утраченные деревянные детали.

В. ПАШИН,
корр. ТАСС.

Кострома.

НАШ КАЛЕЙДОСКОП

К выпускному балу

В первых числах марта на художественный совет швейников будут представлены не совсем обычные изделия, разработанные специалистами Кемеровского Дома моделей, — платья для десятиклассниц к выпускному школьному балу. Изготовлены образцы разнообразных фасонов. Ткани использованы различных нежных расцветок. Выпускать бальные платья решено, естественно, мелкими партиями.

В марте и апреле новокузнецкая швейная фабрика «Березка» начнет шить эти нарядные платья, чтобы в мае специализированная секция модных изделий в Кемеровском центральном универмаге и магазин № 33 Новокузнецкого горпромторга смогли предложить их выпускницам.

А швейфабрика «Искра» Анжеро-Судженска для юношей к выпускному балу изготовит большую партию сорочек однотонной расцветки и современной модели.

Во саду ли, в огороде

«Наш огород». Так называется только что подготовленное Кемеровским книжным издательством и сданное в производство пособие для начинающих индивидуальных огородников.

Авторы книги — агрономы, но написана она популярно и доступна всем, кого интересуют проблемы огорода. Здесь множество полезных рекомендаций. Те, кто осваивает участок земли впервые, узнает, например, какие из районированных сортов овощей предпочесть для посадки, как ухаживать, чем удобрять почву, какими способами бороться с вредителями растений и т. д.

Один из разделов книги посвящен редким огородным культурам, которые при определенных условиях можно выращивать и у нас. К ним относится ряд пряных и декоративных растений.

Кемеровское книжное издательство недавно выпустило также настенный календарь, тема которого «Наш сад». Этот календарь снабжен необходимой каждому садоводу информацией: в нем сказано, какие работы вести на участке в каждом конкретном месяце года, в том числе, конечно, и в марте.

И принесут весну на крыльях

Мы всякий год радуемся прилету скворцов. Может, потому, что подкупает нас удивительное постоянство этих пернатых — прилетать рано весной, как правило, туда, откуда осенью они берут курс на юг.

Огромный путь преодолевают птицы до родных мест: одни летят к нам со стороны юга Средней Азии, другие — из южных районов Монголии, а иные, добираясь из Индии, надежными ориентирами выбирают долины рек и речек, хребты гор.

Специалисты-орнитологи могут дать своеобразный график прилета птиц. Вслед за скворцами, например, пожалуют чибисы, к началу ледохода — трясогузки, а потом все остальные.

На поезде и самолете

В школах заканчивается третья учебная четверть. Последняя неделя марта — весенние каникулы учащихся. Веселые спортивные состязания, «книжкина неделя», коллективные походы в театры и цирк — все это ждет юных кузбассовцев в дни отдыха.

Вот что рассказали в Кемеровском бюро путешествий и экскурсий:

— Около ста школьников в дни каникул отправятся по военно-патриотическим маршрутам страны — побывают в Харькове, Могилеве, Донецке. Несколько групп ребят посетит Шушенское Красноярского края, а около трехсот юных кемеровчан — Иркутск, Калинин, Баку.

Приглашает школьников в дни каникул турбаза «Юность». 400 мальчишек и девчонок смогут на поезде «Снежинка» совершить путешествие в Горную Шорию, покататься с гор на лыжах или санях.

Всегда влекут ребят и авиаэкскурсии на самолете АН-2. Пусть они займут всего несколько часов, зато можно вместе с экскурсоводом познакомиться с воздушными воротами города, а затем на АН-2 прокатиться, скажем, до Крапивинского, увидеть родной Кузбасс с воздуха.

Цветы для парков и скверов

Кемеровский совхоз «Цветоводческий» в марте приступает к подготовке к посеву семян однолетних цветов.

В теплицах оранжерейного цеха почва заправляется минеральными удобрениями. Здесь и будет выращиваться рассада разнообразных цветов для городских улиц, парков, скверов.

Рецепт дают знатоки

Что можно приготовить из продукции сада, кроме, скажем, традиционного варенья? Какие вкусные и необычные лакомства может подарить вам мичуринский участок, если к урожаю ягод, плодов и овощей приложить искусные руки и не пожалеть времени? На эти вопросы наглядно ответили кемеровские садоводы, продемонстрировав свои изделия на выставке. Кстати, с дегустацией. Тем, кто хотел узнать секрет приготовления, понравившегося блюда, знатоки тут же давали рецепты.

Агроном городского общества садоводов **Л. И. Бородина** рассказала:

— Чего только не готовят мичуринцы из продукции своего сада! М. Ф. Остроумова и А. Т. Колесник демонстрировали облепиховое масло и желе, сделанные ими по советам алтайских ученых. Мастерицей готовить цукаты из плодов и ягод все признали Н. С. Васильеву. Компот из тыквы, «автором» которого была А. В. Паненко, понравился каждому. Замечательна на вкус была бланшированная земляника, представленная Е. Н. Бычковой, и мармелад из малины, приготовленный Т. И. Шахно. Самые вкусные консервированные помидоры оказались у О. И. Свечниковой. Большой интерес вызвали разнообразные овощные салаты.

Вот один из них. Если в доме семейное торжество, у детей день рождения или просто воскресный обед, это десертное блюдо вызовет общий восторг.

Четыре отварные свеклы и столько же свежих яблок (желательно кислых сортов) натереть на крупной терке, добавить 16 очищенных и размельченных грецких орехов и 100 г промытого изюма. Все хорошо перемешать, заправить майонезом (восемь столовых ложек) или сметаной. Сверху можно посыпать зеленью петрушки и укропа, если они, конечно, есть. Зимой, салат будет вкусен и без этого.

В. ПЕТРОВА.

Рассказывает астроном

Комета Галлея

Знаменитая комета Галлея приблизилась к Солнцу и Земле. Всеобщий интерес к этому событию не случаен. Кометы — самые эффектные и самые загадочные тела Солнечной системы.

В прошлые времена они вызывали панический страх. Люди их считали зловещими предвестниками трагических событий на Земле. Самое впечатляющее прохождение кометы Галлея через перигелий было в 1910 году, когда она сияла на небе особенно ярко и своим «хвостом» даже задела нашу планету. Но все кончилось благополучно. Земля прошла через разреженные газы хвоста кометы без малейшего изменения своей атмосферы.

Что же мы знаем сейчас о кометах? Это — малые тела Солнечной системы. Они движутся вокруг Солнца по законам небесной механики. По размеру кометы чудовищно велики: их «головы» иногда достигают величины Солнца, а «хвосты» простираются на десятки и сотни миллионов километров! Но «голова» и «хвост» — это разреженные газы и пыль. Основная же масса — в твердом ядре.

По современным представлениям, ядро кометы — своеобразный космический айсберг, состоящий из замороженных газов сложного химического состава, а также водяного льда и тугоплавких минеральных веществ в виде пыли и более крупных фрагментов. По мере приближения к Солнцу кометные газы типа испаряющегося «сухого льда», прогреваясь солнечными лучами, прорываются наружу, увлекая за собой и пылевые частицы. Вокруг ядра образуется «голова» кометы, затем «хвост», который под действием солнечного ветра направлен в сторону от Солнца.

Ядра комет непосредственно наблюдать не удается: они скрыты продуктами испарений. На основании косвенных данных размер ядра кометы Галлея приблизительно пять километров.

Комета Галлея — объект исключительный: наша планета в течение года дважды пересекает метеорный рой, ею созданный. В одном случае наблюдается майский метеорный поток Аквариид, в другом — поток Орионид (в конце октября). Оба потока относятся к числу наиболее активных. Изменение их активности в годы, предшествующие приближению кометы, и в последующие, может дать ценную информацию об интенсивности выделения ядром кометы крупных метеорных частиц.

Члены астрономической секции Кемеровского планетария в 1985 году наблюдали эти потоки. Материалы наблюдений обрабатываются.

Комета Галлея с 16 октября 1982 г. находится под пристальным наблюдением астрономов, вооруженных крупнейшими телескопами. А с октября прошлого года и до конца января текущего ее наблюдали и любители астрономии с помощью биноклей и малых телескопов. В феврале комета была не видна: она находилась за Солнцем. **Но в самом начале марта она появится низко над горизонтом в восточной области неба незадолго до восхода Солнца.**

11 апреля комета Галлея сблизится с Землей до наименьшего расстояния — менее 62 миллионов километров.

В Кемеровской области наилучшие условия для наблюдений кометы Галлея наступят в конце апреля, когда она будет проходить по созвездиям Гидры и Чаши. Ее можно будет наблюдать с вечера над юго-западной стороной горизонта, как объект примерно шестой звездной величины, лучше всего через бинокль или телескоп.

Кульминационный период в исследованиях кометы Галлея наступит 6 и 9 марта, когда наши советские станции «Вега-1» и «Вега-2», проникнув в «голову» кометы, сблизятся с ее ядром на несколько тысяч километров.

Немного позднее с ядром кометы «встретятся» исследовательский аппарат европейских стран «Джотто» и японская станция «Планета-А». Ученые более сорока стран участвуют в этом увлекательном космическом эксперименте.

Е. ДОЛГИХ,
действительный член Всесоюзного астрономо-геодезического общества Академии наук СССР.

Месяц премьер

Первый месяц весны будет отмечен встречами зрителей с новыми работами театров Кузбасса.

Необычная премьера состоится в областном ордена «Знак Почета» театре драмы им. А. В. Луначарского. Здесь завершаются репетиции «Вечера одноактной комедии», в программу которого включены две пьесы М. Ворфоламеева — «Летела птица розовая» и «Приговор». Осуществляет постановку режиссер С. Сапгир.

На премьеру музыкальной комедии «Дом моделей» (музыка Б. Лебедева, либретто Г. Рябкина и К. Рыжова, постановка Н. Прокофьева) в марте приглашает зрителей театр оперетты Кузбасса.

Идут репетиции новых спектаклей и в Новокузнецком театре драмы им. С. Орджоникидзе, и в Прокопьевском театре им. Ленинского комсомола.

Редактор
А. В. ТРУТНЕВ.

Адрес редакции: 650630 ГСП, г. Кемерово, проспект Октябрьский, 28. Телефоны: приемной редактора 52-32-74, заместителей редактора 52-36-45, 52-52-66 ответственного секретаря 52-33-59 отделов партийной жизни 52-55-47 52-66-22, пропаганды 52-53-23 52-64-88, Советов народных депутатов 52-62-33 52-63-22, культуры 52-54-23, 52-65-47 угольной промышленности 52-35-66, 52-51-23 52-42-01, промышленности и транспорта 52-39-34 52-50-45, 52-44-23, сельского хозяйства 52-37-33, 52-49-78, строительного 52-38-23 52-46-22 52-45-29 52-57-67 писем и рабселькоров 52-05-22 52-06-01, 52-08-29 52-07-45 52-03-22, информации и спорта 52-47-45 52-48-65, еженедельника «Панорама» 52-18-78, прием информации 52-34-56, иллюстраций 52-14-12, 52-25-23 общественной приемной 52-02-10, директора издательства 52-79-10, объявлений 52-69-33, бухгалтерии 52-70-10. Собственные корреспонденты: в Белове 2-29-27, Мариинске 2-31-20, Новокузнецке 47-02-04, Осинниках 2-35-64, Ленинске-Кузнецком 2-68-97.

1 2 4 5 6.

Газета отпечатана высоким способом в типографии издательства «Кузбасс», 650630, г. Кемерово, пр. Октябрьский, 28. ОП 03167. Заказ № 52. Индекс 51901. Объем 2 п. л. Газета выходит 300 раз в год. Тираж 251 тыс. 5