Пролетарии всех стран, соединяйтесь!

КУЗБАСС

Орган Кемеровского обкома КПСС и областного Совета народных депутатов

Газета издается с 7 января 1922 года

№ 43 (18773).

ЧЕТВЕРГ, 20 ФЕВРАЛЯ 1986 года

Цена 3 коп.

В НОМЕРЕ

- За успехи в социалистическом соревновании. На предсъездовской трудовой вахте. 1 стр.
- Подсобный цех Кузбасса. 2 стр.
- Авторалли «Сибирская зима-86». 4 стр.

ЗНАМЕНА ВРУЧЕНЫ

Вчера секретарь обкома КПСС П. М. Дорофеев вручил трудящимся Центрального района г. Кемерово переходящее Красное знамя ЦК КПСС, Совета Министров СССР, ВЦСПС и ЦК ВЛКСМ, завоеванное во Всесоюзном социалистическом соревновании за успешное выполнение Государственного плана социального и экономического развития 1985 года и одиннадцатой пятилетки, достойную встречу XXVII съезда КПСС.

В этот же день переходящие Красные знамена ЦК КПСС, Совета Министров СССР, ВЦСПС и ЦК ВЛКСМ, завоеванные во Всесоюзном соревновании, были вручены коллективам шахты «Абашевская» и треста «Запсибэлектромонтаж». Их вручили секретари обкома КПСС А. Ф. Лютенко и Н. Г. Кирьянов.

☆☆☆

18 февраля переходящее Красное знамя Совета Министров СССР, ВЦСПС и ЦК ВЛКСМ вручил трудящимся Промышленновского района секретарь обкома КПСС В. П. Лучшев.

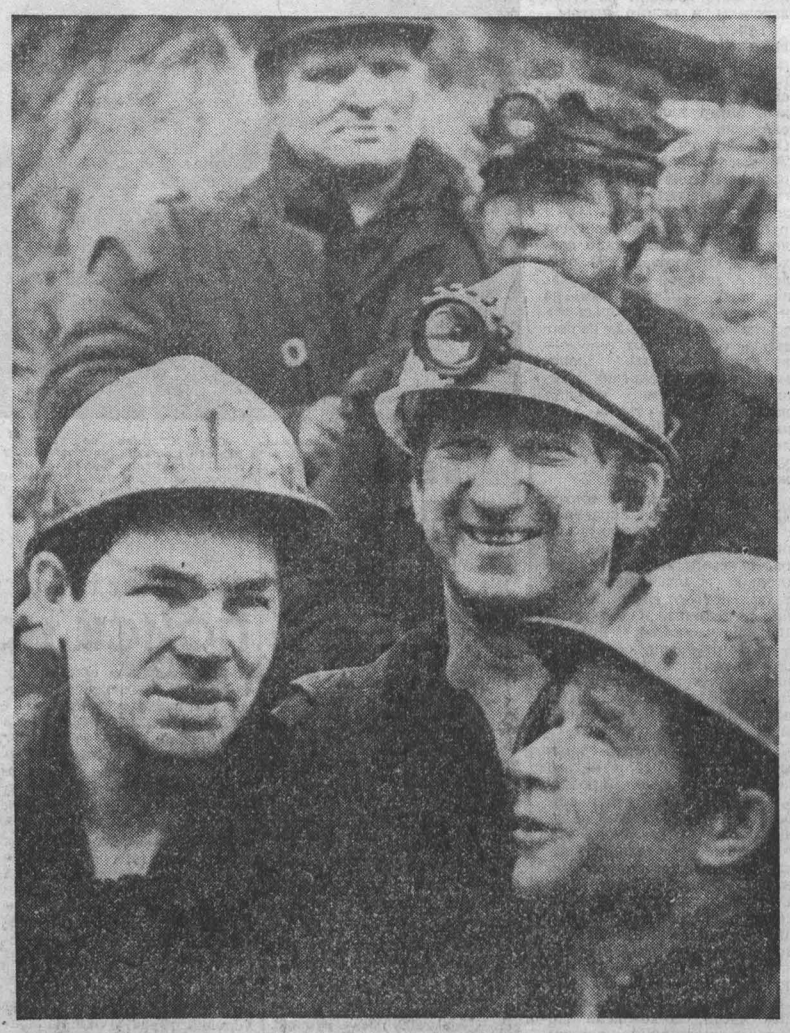

В ЧИСЛЕ лучших производственных коллективов на руднике называют коллектив участка № 5 шахтоуправления имени Калинина. Подобрались здесь дружные, сплоченные одним делом люди. Взять, к примеру, очистную бригаду Б. И. Мигаля. Его коллектив ежегодно отправляет потребителям десятки тысяч тонн угля сверх плана.

В этом им большую помощь оказывает подготовительная бригада Н. Ф. Торшина. Она своевременно и качественно готовит забои, монтирует щиты для очистников. Отсюда и общий успех коллектива участка.

НА СНИМКЕ: проходчики бригады Н. Ф. Торшина — Х. Н. Кабиров, В. Н. Садовский, А. Н. Чебаков.

Фото Н. Бабарицкого.

г. Прокопьевск.

XXVII

В миллионном режиме

Шахтопроходчики Осинниковского ШПУ комбината «Кузбассшахтострой» обязались завершить двухмесячный план работы к открытию XXVII съезда КПСС и уверенно идут к поставленной цели.

Особенно хорошо обстоят дела у бригад В. Б. Болова и Л. А. Ильенко. Проходя капитальные выработки, они постоянно перекрывают производственные планы в среднем на 25—30 процентов. С начала года лидеры предсъездовского соревнования вместе освоили дополнительно к плану около 70 тысяч рублей и обе устойчиво работают в миллионном режиме.

А. ЦЫРЯПКИН,
корр. «Кузбасса».

г. Осинники.

Что посеешь...

Сто процентов семенного материала в совхозе «Краснинский» доведены до кондиций первого и второго классов.

Быстро подготовить семена к весне позволила реконструкция сушильного хозяйства. Работает комплекс, состоящий из сушилки и сортировальных машин. Агрономическая служба получила в свое распоряжение все необходимые приборы для контроля за качеством семян.

В. ЕРМОЛАЕВ.

Промышленновский район.

Еще сто тысяч

Первыми в Междуреченском управлении механизации треста «Кузбассгражданстрой» № 1 выполнили обязательства в честь XXVII съезда КПСС коллективы участков землеройной техники и грузоподъемных механизмов, которыми руководят Ю. М. Чакилев, В. Е. Подболотов.

Экскаваторщики намечали с 1 июля 1985 года по 24 февраля 1986 года освоить 600 тысяч рублей, крановщики — 260 тысяч. Фактически эти объемы освоены к 1 февраля. За сэкономленные 24 дня механизаторы обоих участков выполнят землеройных и грузоподъемных работ на 100 тысяч рублей.

Сейчас среди экскаваторщиков первенство удерживают экипажи С. Ф. Кобелева и В. И. Марусова, а на участке подъемных механизмов — машинисты автокранов В. Е. Подболотов и В. И. Гудим.

Л. ИВАНОВ.

Вышли в поле

Укрупненный механизированный отряд «Сельхозхимии» в Тяжинском районе досрочно выполнил задание по вывозке на поля органических удобрений.

Более 152 тысяч тонн органики уже на полях — на две тысячи тонн больше, чем предполагалось заданием. Опережают намеченные темпы вывозки на зерновые массивы торфа и перегноя механизаторы хозяйств этого района. Здесь намерены внести под урожай первого года пятилетки почти в два раза больше удобрений, чем в прошлом году.

Вчера последняя в счет плана 160-тысячная тонна органики вывезена на поля отрядами «Сельхозхимии» и в Топкинском районе.

К. ПЕТРОВ.

Двенадцать и двести

Более чем на полмесяца раньше срока выполнила план очистная бригада В. Т. Лигачева с шахты «Ягуновская» объединения «Северокузбассуголь». На-гора выдано 12 тысяч тонн угля.

Казалось бы, эта новость, которую сообщила заместитель секретаря парткома шахты Валентина Васильевна Алисова, ничем не выделяется из множества других, поступающих сегодня в редакцию нашей газеты. Наоборот, есть среди них такие, которые, на первый взгляд, неизмеримо более значимы.

Недавно, например, стало известно, что очистная бригада В. М. Гвоздева с шахты «Распадская» (объединение «Южкузбассуголь») достигла точно такого же успеха: отвоевала у времени целые две недели. Но только с начала года этот известный в стране коллектив добыл около 200 тысяч тонн угля. Разве можно сравнить их с какими-то двенадцатью тысячами Владимира Тимофеевича Лигачева и его товарищей?

Можно. Ибо оценкой и тех, и других служит отношение к своему делу. У «южан» и «северян» совершенно разные условия труда (Гвоздев берет уголь мощнейшим комплексом 4КМ-130, Лигачев работает в деревянной лаве), а потому такие несопоставимые у них планы. Но стране очень нужны и эти 12 тысяч тонн. Нужен уголь любого забоя, каким бы малым он ни был. Трудовой подарок горняков «Ягуновской» к съезду партии не менее весом, чем достижение распадцев.

А. ЕРМАКОВ.

г. Кемерово.

Если не мы, то кто же?

ВСЕГО ЛИШЬ НАЧАЛО

Прошло немногим более полугода, как действует Указ Президиума Верховного Совета СССР, определивший дополнительные меры по борьбе с пьянством и алкоголизмом. Я внимательно слежу за публикациями на эту тему, и порой мне кажется, что некоторые из них выдержаны в излишне оптимистичном тоне. Кое-кто уже докладывает об успехах, а это, на мой взгляд, преждевременно. Рано еще говорить о достижениях, речь пока может идти о поисках новых форм, о небольшом пока опыте. Пьянство мы не зря назвали застарелым недугом, борьба с ним предстоит долгая, упорная, вполне возможно, что и с переменным успехом.

Упрощенный взгляд на эту проблему бытует и в нашей системе — в торговле и общественном питании. Некоторые полагают, что одно лишь уменьшение числа точек, где реализовывалось спиртное, приведет к желанному результату, а это совсем не так. Мало того, что в суженной сети можно при желании и умении продавать вина и водки нисколько не меньше, чем продавалось ранее, но ведь если ограничиться одним только «хирургическим» методом, то мы просто-напросто исказим саму суть проводимой работы.

Если говорить откровенно, то мы, работники торговли и общепита, поставлены в довольно щекотливое положение. С одной стороны, мы должны обеспечить товарооборот. Понятие это для нас столь же святое, как для промышленного предприятия план. С другой стороны, мы обязаны внести свой вклад в борьбу с пьянством, да мы и сами этого хотим — у нас тоже из-за пьянки мужей распадаются семьи, мы, как и все советские люди, на себе испытываем все «прелести» этого недуга.

Уверена, что и работники торговли, и работники общепита мечтают о таком посетителе, который бы не стал ломиться в дверь винного магазина задолго до четырнадцати часов, который не будет во время своего обеденного перерыва осаждать буфетчицу ресторана с просьбой «налить». Очень нужен нам такой посетитель, но ведь сам собой он не появится, его надо воспитать. Кто же будет воспитывать? Очень многие, в том числе и работники прилавка.

Собственно говоря, мы уже сегодня имеем таких клиентов — культурных, великолепно понимающих, как и где себя надо вести, но задача стоит так: трезвых посетителей должны быть не единицы, такими должны быть все. Полагаю, что с мыслями о подобных перспективах создавались и создаются всюду, в том числе и в Кузбассе, специализированные кафе — детские, подростковые, юношеские. Имеется теперь подобное и у нас, в Анжеро-Судженске. Это кафе «Нежность».

На мой взгляд, создание безалкогольного кафе — еще не вклад, а пока лишь заявка. Время все может повернуть по-иному. Да что время, сегодняшний день задает столько вопросов, что на все не сразу и ответ найдешь. Достаточно вспомнить то, как кафе создавалось. Решение в пользу безалкогольности было принято не сразу и не единогласно. В нашем городе всего одно заведение, в котором по вечерам подается на столы спиртное, — ресторан «Уголек». Никто бы нас не осудил, создай мы на «подмогу» «Угольку» еще одну точку. За оправдательными аргументами дело бы не стало. Жалко было отдавать «Нежность» «под мороженое» еще и потому, что в новом кафе очень хорошие подсобные помещения. Так и хотелось, чтобы они начали «обрабатывать» себя. Тем не менее возобладала современная точка зрения. Проявлена была настойчивость как со стороны отдела пропаганды горкома партии, так и со стороны трезво мыслящих работников продорса «Анжероуголь».

Кафе торжественно открыли, поместили информацию в газете. С удовольствием стали в него приходить юноши и девушки, которым был предложен такой ассортимент: мороженое, коктейли, фирменные горячие блюда, кондитерские изделия. Бармен Дмитрий Казачук поставил на свой магнитофон современные музыкальные записи, зажглись огни цветомузыки. Все бы хорошо, не будь того самого «но», что часто мещает в хорошем деле. Кафе «Нежность» тянет показатели всего нашего орса назад. Коллектив этого заведения не так уж мал — тридцать человек, и для того чтобы он «обрабатывал себя», ему надо поднять товарооборот до тридцати тысяч рублей в месяц. Пока же нет и половины этого.

Отчасти решение этого вопроса в том, чтобы кафе стало высокоразрядным. Сразу поясню: это не означает механическое повышение цен, это прежде всего повышение культуры обслуживания. Опыт показывает, что люди с гораздо большим желанием идут отдыхать в заведения более высокой категории. Оно и понятно — просто поужинать можно и в столовой, в ресторане же хочется видеть и интерьер соответствующий, и фирменные бланки меню на столах, и расторопных официантов.

Почему мы говорим о «Нежности», как о первоклассном заведении, пока лишь в пожелательных, предположительных интонациях? Да потому, что мы многого еще не имеем, чтобы сделать это кафе таким, каким мы его видим. Нам необходимо специальное оборудование. Нужны пекарский шкаф, фризеры, льдогенераторы, еще один гриль. Ничего этого нет. То, что мы имеем, взято буквально напрокат в Новосибирске. Может возникнуть вопрос: не слишком ли большие у нас запросы? Отвечу: вполне объективные. Безалкогольное юношеское кафе — предприятие особое, и оно должно быть особым не по одной лишь вывеске.

Повысить товарооборот поможет нам и реализация собственной продукции. Работники кафе не собираются замыкаться в своих стенах, когда надо, они пойдут непосредственно к потребителю, выйдут на летние улицы города, приедут для обслуживания массового мероприятия. Словом, товарооборот необходимый мы обеспечим, но одним этим проблемы не исчерпываются. Вероятно, не все знают, что с безалкогольным кафе чисто организационных сложностей куда больше, чем в обычном. Взять хотя бы обслуживающий персонал. Любого бармена сюда не поставишь, а кто поможет подобрать нужного человека? Да и как платить ему? По идее бармен безалкогольного кафе должен получать заработной платы больше, чем его коллега в «винном» заведении. И не потому лишь, что первый обделен чаевыми — есть и это, чего греха таить, но и потому, что за стойкой юношеского кафе должен стоять не просто работник общепита, но и квалифицированный организатор свободного времени. Как предусмотреть в платежной ведомости, что человек соединяет в себе эти качества? А ведь предусматривать надо бы. И еще вопрос. Бармены безалкогольных кафе, как правило, приносят на работу свою аппаратуру, свои записи — деньги есть, но мы не в состоянии приобрести нужных магнитофонов (их нет в продаже), а тем более записей. Надо ли платить за амортизацию, а если надо, то как? Вопросы эти не такие и мелкие, они составляют суть нашей работы.

Как я уже говорила, нам предстоит решить двуединую задачу: создать новую форму досуга и обеспечить высокую рентабельность предприятия. Вторая часть этой задачи нам по плечу. С первой намного сложнее. Мы прекрасно понимаем, что и, будучи безалкогольным, кафе «Нежность» может превратиться в рядовую забегаловку. Одним тем, что из зала убрано вино, новой формы досуга не создашь. Молодежь к нам сейчас идет охотно. Приходят школьники, сами себе организуют дискотеку, отдыхают, но этого мало. Пора подумать о более серьезной, целенаправленной работе. Надо полагать, что и горком комсомола, и гороно должны быть заинтересованы в правильной эксплуатации прекрасного помещения. Однако когда я пришла в горком комсомола и предложила сотрудничество, то увидела довольно кислые лица. Раньше не раз доводилось слышать от комсомольских вожаков сетования, что для организации досуга молодежи в городе слаба материальная база. Так вот база эта расширилась, дело за вами, комсорги! Дело за вами, работники управления культуры горисполкома! Нам, работникам торговли и общепита, без вас не обойтись.

Итак, проблем много, и решить их можно. Надо лишь помнить, что сам по себе факт создания в городе безалкогольного кафе еще ничего не значит, это лишь начало, теперь же предстоит долгая и кропотливая работа. Само собой ничего не произойдет.

Г. ТОКАРЕВА,
инженер-технолог отдела общественного питания продорса «Анжероуголь».

г. Анжеро-Судженск.

ПОБЕДИТЕЛИ НАЗВАНЫ

Как уже сообщалось, бюро обкома КПСС, исполком областного Совета народных депутатов, президиум областного совета профессиональных союзов и бюро обкома ВЛКСМ приняли постановление «Об итогах областного социалистического соревнования городов, районов, коллективов производственных объединений, предприятий, организаций, колхозов и совхозов за достойную встречу XXVII съезда КПСС».

Признаны победителями областного социалистического соревнования за достойную встречу XXVII съезда КПСС и награждены Почетными грамотами обкома КПСС, облисполкома, облсовпрофа и обкома ВЛКСМ:

среди городов и районов:
город Междуреченск,
город Топки,
Центральный район города Кемерово,
Промышленновский район;

среди производственных объединений, предприятий и организаций, колхозов и совхозов коллективы:
шахты «Новокузнецкая» производственного объединения «Южкузбассуголь»;
разреза «Осинниковский» производственного объединения «Кемеровоуголь»;
шахты «Сибирская» производственного объединения «Северокузбассуголь»;
Западно-Сибирского металлургического комбината имени 50-летия Великого Октября;
Новокузнецкого алюминиевого завода;
Гурьевского рудоуправления производственного объединения «Сибруда»;
кемеровского производственного объединения «Химпром»;
новокузнецкого химико-фармацевтического объединения «Органика»;
Кемеровского электротехнического завода;
Кузнецкой ТЭЦ;
Центральных электрических сетей районного энергетического управления «Кузбассэнерго»;
производственного объединения «Сибэнерготеплоизоляция»;
Калтанского завода котельно - вспомогательного оборудования и трубопроводов;
треста «Кузбасстройтранс»;
треста «Востокпромсвязьмонтаж»;
Топкинского цементного завода;
треста «Кузбассшахтостроймонтаж» комбината «Кузбассшахтострой»;
Кемеровского кондитерского комбината;
швейной фабрики «Кузбасс»;
швейной фабрики «Тайга»;
производственного объединения «Кузбасселерадиобыттехника»;
Кемеровской автоколонны № 1962 территориального объединения «Кемеровоавтотранс»;
локомотивного депо Тайга Кемеровской железной дороги;
Новокузнецкого отделения Кемеровской железной дороги;
станции Томусинская Новокузнецкого отделения Кемеровской железной дороги;
Кемеровского участка энергоснабжения Кемеровской железной дороги;
Промышленновского лесхоза;
Промышленновского деревообрабатывающего завода;
объединения «Кемеровооблмашинформ»;
Ленинск-Кузнецкого райпотребсоюза;
Кемеровской птицефабрики;
совхоза «Калтанский»;
совхоза «Почаевский»;
госплемзавода «Октябрьский»;
колхоза «Дружба» Чебулинского района;
колхоза имени XXII партсъезда Тисульского района.

Несолоно хлебавши

Письмо в номер

О бесхозяйственности мы сейчас много говорим, пишем в печати, но, самое главное, уже и немало делаем в наведении порядка. Но вот недавно пришлось столкнуться с вопиющим фактом.

В начале февраля мне было поручено получить для нашего совхоза «Черкасовский» по доверенности Прокопьевской райсельхозтехники 50 листов шифера на Яшкинском цементно-шиферном комбинате. Выдавать материалы там начинают с утра, поэтому выехали загодя: от совхоза «Черкасовский» до Яшкина путь неблизкий. Четвертого февраля к девяти часам вечера прибыли в поселок. По наивности мы думали, что окажемся первыми. Увы, кроме наших трех грузовиков, у ворот комбината уже стояло несколько КамАЗов.

В гостинице мест не оказалось, и нам пришлось заночевать, как и другим водителям, в кабинах машин. Всю ночь работали двигатели, сжигая ценное топливо, отравляя воздух выхлопными газами. Но это было только начало наших бед.

К ночи на небольшом «пятачке» у комбината собралось до пяти десятков машин. От дыма и гари стало трудно дышать. Наконец, в 8.30 утра в отделе сбыта появились работники комбината и объявили: райсельхозтехникам, не погасившим долг, материалы выдаваться не будут. В числе названных прокопьевской «Сельхозтехники» не оказалось, и мы спокойно стояли в очереди.

Но когда через несколько часов добрались до заветного окошечка, оказалось, что прокопьевская «Сельхозтехника» тоже должник комбината. Нам, естественно, показали от ворот поворот.

Оставалась единственная надежда: дозвониться до родной «Сельхозтехники» в Прокопьевск, чтобы там связались с вышестоящими инстанциями в Кемерове. На это ушло еще три часа. Однако и эта попытка ни к чему не привела. Пришлось уезжать несолоно хлебавши. В таком же положении оказались еще пять водителей из нашего района — совхозов «Еловский» и «Таллинский».

В Кемерове мы получили попутный груз и утром седьмого февраля прибыли в Прокопьевск.

Каков итог этой трехдневной поездки? Впустую сожжено более 600 литров бензина, четверо работников совхоза потеряли три рабочих дня, хозяйство не получило столь необходимого ему шифера. А если подсчитать все убытки, какие понесли все хозяйства, направившие на комбинат автотранспорт? И это только за одну поездку! Бывалые водители утверждают, что такая картина — обычное дело на этом предприятии.

Но только ли комбинат во всем виноват? Возмущает наплевательское отношение работников райсельхозтехники к своим обязанностям. Прежде чем выдавать доверенности на получение материалов, они должны были согласовать с представителями комбината реальную возможность получения шифера. К сожалению, их мало волнует, что десятки машин ежедневно совершают многокилометровые холостые пробеги, жгут топливо.

Да и Яшкинскому комбинату (с помощью райисполкома) следовало бы позаботиться о водителях, которые вынуждены в ожидании погрузки коротать ночи в кабинах машин. Может, пересмотреть график отгрузки материалов для дальних населенных пунктов, перенести его на вторую половину дня?

И. МОЗУЛА,
мастер стройцеха совхоза «Черкасовский».

Прокопьевский — Яшкинский районы.

КАК ДЕЛА НА ФЕРМАХ?

По данным областного агропромышленного комитета, с начала года колхозы и совхозы продали государству 996,4 тонны молока, что больше, чем в прошлом году к четвертой пятидневке февраля, на 29,1 тонны. Удой от каждой коровы выше, чем в прошлом году к отчетной дате, на 18 килограммов.

По районам и специализированным объединениям продуктивность животных характеризуется следующими данными (в первой колонке — суточный удой за третью пятидневку февраля, во второй — плюс или минус к соответствующему периоду прошлого года, в третьей — к предыдущей пятидневке):

Ленинск-Кузнецкий	6,2	+ 0,1	+ 0,1
Кемеровский	6,1	+ 0,1	—
Промышленновский	5,9	+ 0,5	+ 0,1
Юргинский	5,8	+ 0,1	+ 0,1
Яшкинский	5,4	—	+ 0,1
Беловский	5,1	+ 0,6	+ 0,2
Тяжинский	5,0	+ 0,5	+ 0,1
Новокузнецкий	4,9	+ 0,4	+ 0,1
Мариинский	4,7	+ 0,2	+ 0,1
Прокопьевский	4,6	+ 0,7	+ 0,1
Чебулинский	4,6	— 0,2	—
Топкинский	4,6	— 0,2	— 0,1
Ижморский	4,5	+ 0,4	—
Крапивинский	4,3	— 0,2	+ 0,1
Яйский	4,3	—	+ 0,1
Тисульский	3,7	+ 0,4	—
«Свинопром»	6,9	+ 0,5	—
«Кузбассуголь»	6,5	+ 0,7	+ 0,4
«Птицепром»	6,3	+ 0,7	+ 0,2
«Плодоовощхоз»	5,5	+ 0,6	+ 0,1
ПО ОБЛАСТИ	5,1	+ 0,2	+ 0,1

В большинстве районов продуктивность коров поднимается — пик зимы миновал, начинается пора массовых отелов. Важно сейчас максимально сохранить приплод, не допустить болезней и падежа новорожденных телят.

Отрадно отметить, что падеж крупного рогатого скота заметно снизился по сравнению с прошлым годом. Наибольшая сохранность животных, по данным на 15 февраля, в Кемеровском районе. Большой отход скота (хотя и меньше, чем в прошлом году) допустили в Беловском и Юргинском районах.

Товарность молока по области — 85 процентов. Наиболее она низка в Беловском районе — 76 процентов, а каждый процент для беловчан — 50 центнеров не проданной государству продукции. Низка товарность молока в объединении «Кузбассуголь».

Несколько активнее, чем в прошлом году, ведется работа по воспроизводству стада. Большой объем работы выполнен технологами Ленинск-Кузнецкого, Промышленновского районов. Намного меньше, чем в прошлом году, сделано топкинцами.

Хозяйствовать умело

ЧТО ИМЕЕМ—НЕ ХРАНИМ...

Обычное дело для механизатора: отпахал, отсеял, хлеб ли убрал — ставь технику на хранение. Но от того, насколько по-хозяйски проводится эта работа, зависят состояние сельхозмашин, сроки службы, а отсюда и эффективность их использования. Казалось бы, что тут сложного? Помыл, смазал, где полагается, —и стой она до поры до времени.

А по словам начальника лаборатории стандартизации областного агропрома В. В. Круковского, сложностей набирается, прямо скажем, целый букет. Во-первых, многое зависит от условий. Во-вторых, от рачительности самих хозяйственников, специалистов и механизаторов. В-третьих, от экономических возможностей совхоза или колхоза.

— Можно еще отыскать и четвертое, и пятое, тем не менее все сложности не приходят извне. Они создаются искусственно внутри хозяйства, а значит, вполне преодолимы, — так считает главный экономист госплемзавода «Октябрьский» Н. А. Егорчатова. Нельзя с ней не согласиться, ибо здесь просматривается главное: любая сложность в конечном счете хлестко бьет рублем по совхозной кассе, оборачивается в убытки.

В области сейчас более 260 колхозов и совхозов, но не так уж много среди них хозяйств, где зерновые комбайны, силосоуборочные машины и другая сельскохозяйственная техника хранятся под крышей. Кто-то из руководителей считает это большой роскошью, у кого-то средств не хватает на более важные объекты. Есть и такие, которые считают, что строительство крытых помещений для хранения сельхозтехники— пустая трата денег. Дескать, все равно подойдет срок списания— и выбрасывай комбайн или сеялку в металлолом. Тем более, что государство уже приготовило им на смену новые.

Помнится, два года назад проверялось зимнее хранение техники в совхозе «Хмелевский». Тогда в хозяйстве недосчитались одного зернового комбайна. Оказалось, что его после уборочной просто забыли в поле. Рассказывая этот случай, заместитель председателя Кемеровского районного агропрома Н. Г. Григорьев сетовал на варварское отношение к технике.

Что и говорить, нередки еще случаи, когда в поле можно увидеть забытую сеялку, сцеп с боронами либо культиватор. Это не что иное, как ярко выраженная бесхозяйственность. А как тогда охарактеризовать стаскванную в кучу навесную и прицепную сельхозтехнику где-нибудь на задворках ремонтных мастерских? Вполне официально такая картина именуется машинным двором. Ну а если неофициально?

Омываются машины дождями, облучаются солнечной радиацией и обдуваются всеми ветрами. А если прибавить к этому, что зачастую агрегаты не очищаются от остатков удобрений и ядохимикатов, грязи и влажной почвы, то долго ли они прослужат с необходимой эффективностью?

Приведу проверенные данные. При плохих условиях хранения металлические части машин ржавеют и металл теряется со скоростью от 300 до 800 граммов с квадратного метра в год. Прочность металлических конструкций снижается вполовину, а интенсивность износа машины возрастает в полтора-два раза. Значит, сеялка, плуг или комбайн служат не положенные семь лет, а на три года меньше. Примеры в достаточном количестве найдутся в любом хозяйстве Кузбасса.

Представители госстандарта проверяли состояние хранящейся сельскохозяйственной техники в совхозе «Щегловский» Кемеровского района. Приехали туда не как в плохое хозяйство: напротив, в «Щегловском» проходил районный хозяйственный актив, где инженерные службы других совхозов перенимали опыт подготовки техники к работе и ее постановки на хранение.

Но опыт на поверку оказался далеко не передовым. Скорее, проверяющие получили наглядный урок, как не следует готовить и хранить технику: вся совхозная техника хранится с грубейшими нарушениями правил.

У ворот центральных мастерских традиционный ряд, где ждут списания полтора десятка разукомплектованных автомобилей. Привычная для механизатора картина, и не только в совхозе «Щегловский».

Рядом только что привезенные с базы косилка-измельчитель с набором жаток, транспортерные ленты, другая мелочь. Не побывав в работе, эти механизмы уже начинают терять свои прочностные свойства.

Осмотр уборочной техники тоже не принес ничего утешительного. Укрытые кое-как двигатели на комбайнах да подобие колодок под колесами — вот и все соблюденные правила хранения. Грязь, неснятые ходовые ремни, отсутствие антикоррозийной смазки. Во многих комбайнах выбиты стекла и в кабинах полно снега. Не лучше выглядят силосоуборочная и картофелеуборочная техника.

Словом, «парад» не удался, хотя щегловцы уже отчитались о полностью подготовленных комбайнах. Еще хуже положение с хранением техники в отделениях хозяйства. В Солнечном, например, она совсем занесена снегом, в Верхотомке сеялки, культиваторы и катки (нужные для работы) свезли в гараж. Все остальное лежит под снегом. Консервации никакой, мало того, в тесном соседстве с техникой кучей насыпаны химические удобрения. Чуть растеплеет — и коррозия начнет интенсивное воздействие на металл.

Исполняющий обязанности главного инженера совхоза Т. С. Смирнов искренне недоумевает: «Что тут такого? Вполне обычные условия, так раньше было... Крытый двор? Нынче заложен в план строительства, но много ли это даст?».

Встречные вопросы: «Сколько стоит комбайн? Или сеялка? Сколько времени в году они работают? И сколько тратится средств на ремонт и профилактические осмотры? Допустим, в том же «Щегловском»?

Итак, стоимость зерноуборочного комбайна в зависимости от марки—8—11 тысяч рублей. Силосоуборочный агрегат обходится хозяйству в полторы тысячи рублей, во столько же — сеялка. Самый дорогой — КСК-100 — 25 тысяч рублей.

Сезонная техника работает, как правило, от месяца до трех. Остальное время года стоит. Теперь подсчитаем затраты на текущий и капитальный ремонт, профосмотры и т. д. На каждый зерноуборочный комбайн в прошлом году щегловцы истратили 739 рублей (их в совхозе 20), на силосоуборочный — 933 рубля (девять машин), ремонт одного картофелеуборочного агрегата обошелся в 340 рублей (их 15).

А при неправильном хранении? Некачественная консервация зерноуборочного комбайна вызывает дополнительные затраты на ремонте от 80 до 150 рублей на каждую машину, тогда как на всю консервацию требуется всего 25—50 рублей.

Или, например, неснятые ремни на комбайнах. Давно известно, что очищенные и сданные на хранение в закрытое помещение клиновые ремни служат в два-три раза дольше. Известно еще и то, что их всегда не хватает, и именно из-за них часто выходят из строя агрегаты в разгар жатвы.

Теперь об экономической выгоде крытого помещения для хранения техники. Госплемзавод «Октябрьский» в свое время сделал специальный ангар для постановки сложных сельхозмашин. Обошелся он хозяйству в 70 тысяч рублей. Зато в прошлом году «Октябрьский» затратил на ремонт зернового комбайна 479 рублей, обслуживание силосного комбайна стало совхозу в среднем в 250 рублей. А техники у них больше, чем в «Щегловском», да и урожай «Октябрьский» всегда убирает одним из первых в районе. Вот они — выгода и резервы экономии, ведь в сельских хозяйствах области сегодня накопилось 40 тысяч единиц техники. По сотне рублей в среднем на каждую удешевить ремонт — это же миллионы!

В прошлом году совхоз «Щегловский» не справился с плановым заданием в основном за счет срывов в растениеводстве. И не столько погода здесь виновата, сколько часто ломающаяся техника. А что такое двух-трехчасовой простой в разгар уборки, объяснять, думается, не нужно. Здесь налицо четкая взаимосвязь между ржавыми машинами и недополученными тоннами продукции.

Конечно, построить крытый машинный двор — это полдела в решении проблемы. Можно затратить и сотни тысяч рублей, не получив при этом ни рубля выгоды. Главная причина заключается в самой организации работы механизатора. Сейчас во всех отраслях сельского хозяйства находит широкое применение хозрасчет. Он стимулирует жесткий учет затрат на содержание каждого агрегата. Сэкономил горючее, запасные части, по-хозяйски сохранил машину — получи премиальные. Выведен по твоей вине из строя комбайн — неси материальную ответственность.

Тогда появится заинтересованность у каждого механизатора быть экономистом на своем рабочем месте, каждый шланг и каждый ремень будет вовремя законсервирован и сдан на склад. Да и кладбищ сельхозмашин на задворках мастерских станет намного меньше.

Е. САЛЕНКО.

Кемеровский район.

О. Д. Старков возглавляет бригаду проходчиков треста «Таштаголшахторудстрой». Его бригада первой в многотысячном коллективе объединения «Сибруда» выступила инициатором областного социалистического соревнования коллективов передовых бригад угольной и горнодобывающей промышленности Кузбасса. В этом году коллектив Старкова обязался произвести работ на 700 тысяч рублей.

г. Таштагол. Фото Ю. Сергеева.

ВЗЯЛИ ПОПУТНЫЙ ГРУЗ

На въезде в Кемерово, у поселка Пионер, машины, совершающие межобластной рейс, вместе с работниками ГАИ встречают диспетчеры Кемеровского транспортно-экспедиционного предприятия. Их задача — загрузить автомобиль попутным грузом, чтобы он не шел порожним. Пост — рабочее место диспетчеров В. Шевченко, Н. Мальцевой, В. Коцарь и А. Калиниченко. В прошлом году они проверили и загрузили без малого три тысячи машин, следовавших порожняком. Эффект от этой простой операции внушительный: машины перевезли более 32 тысяч тонн попутного груза. А что это означает? Во-первых, сбережено от напрасной траты 1200 тонн горючего, то есть более 200 тысяч рублей. Во-вторых, государство получило 1 миллион 420 тысяч рублей валового дохода.

Выигрывает и шофер: за перевозку дополнительного груза ему доплачивают 20 процентов к зарплате. Не все водители и даже работники бухгалтерий знают это. А если б знали, то, уверена, сами шоферы заворачивали бы на попутную загрузку.

М. ЕДАКИНА,
старший диспетчер Кемеровского транспортно-экспедиционного предприятия.

За технический прогресс

ПОИСК НОВАТОРОВ

В первичных организациях ВОИР Ижморского района закончена разработка социалистических обязательств на двенадцатую пятилетку. Направления работы прежние — борьба за эффективность использования техники, экономия материалов, средств, трудовых ресурсов.

Характерно, что сельских новаторов интересует не только финансовая сторона дела. Предложения водителей из совхоза «Троицкий» Ю. П. Дандерфера и Н. П. Гладышева из совхоза «Воскресенский» экономят считанные рубли, однако механизаторы скажут им большое спасибо за облегчение условий труда. Рационализаторы колхоза «Азат-Себер» Н. С. Хакимов, Г. Ш. Иксанов, Р. Н. Айбатулин, И. А. Муслимов усовершенствовали систему отопления в гараже, и за счет этого намного удалось повысить производительность труда ремонтников.

Солидный эффект принесло освоение новых технологий, новой техники. В одном совхозе «Ижморский» в списке внедренных — новые технологии активного вентилирования сена, мобильной раздачи кормов на откормочнике, по-новому работают машины на заготовке кормов. Прибыль за год — 35 тысяч рублей.

Сейчас, перед посевной, в мастерских совхоза особый спрос на запасные части, но их, как всегда, не хватает. Новаторы нашли возможности для реставрации части вышедших из строя деталей. Дело это поддержано в совхозе «Святославский», в колхозе им. В. И. Ленина.

Как правило, предложения новаторов внедряются быстро. Анализ показал, что на внедрение уходит обычно семь—десять дней. Но в ряде первичных организаций ВОИР «тянут» с оформлением необходимых документов. В совхозе «Красный Яр», например, смонтирован, освоен и приносит отдачу кормоцех. Очень много здесь сделано новаторами, а до сих пор они никак не поощрены.

Порой новаторскому движению не хватает элементарного внимания и поддержки инженерных служб.

И. ШМАТОВ,
главный инженер Госсельтехнадзора.
Л. ПОСПЕЛОВА,
зав. отделом районной газеты «Заря коммунизма».
Ижморский район.

На важную тему

КОГДА ЗАБЫВАЮТ ПРАВИЛА

Казалось бы, об опасности огня в дни зимовки скота и напоминать нет нужды.

Сгорел дотла телятник в колхозе имени Кутузова Тяжинского района. Причина пожара? Был оставлен без присмотра мощный электрокалорифер, произошло короткое замыкание, тушить было нечем. А ведь пожарные не раз и не два требовали от главного инженера колхоза Н. Е. Музылева и инженера-электрика В. С. Чуркина навести порядок на ферме. И требовали, и наказывали. Выводов, однако, никто в хозяйстве не сделал. Сгорел четырехрядный коровник в совхозе «Малопесчанский». Кстати, за последние три года это пятый пожар в хозяйстве. На ферме систематически нарушали противопожарный режим.

Проверка животноводческих объектов в Ленинск-Кузнецком районе показала грубейшие нарушения правил защиты от огня буквально во всех колхозах и совхозах.

В свое время органы государственного пожарного надзора предписывали руководителям совхозов «Шахтер» и «Красносельский» прекратить опасные эксперименты с неисправными теплогенераторами. Но дело не сдвинулось с места. Пришлось пожарным приостановить работу этих установок. Совхозные руководители самовольно запустили в работу опечатанные агрегаты. И в том, и в другом хозяйствах возникли пожары — сгорели помещения, погибли свиноматки и поросята.

В области немало хозяйств, где поддерживают необходимое противопожарное состояние животноводческих ферм. К примеру, в колхозе имени Мичурина Промышленновского района. На животноводческих комплексах колхоза организовано шесть отделений добровольной пожарной дружины, с работниками ферм проводятся инструктажи и учения, где они осваивают навыки борьбы с огнем с помощью простейших средств.

Пожары, возникающие на фермах, еще раз заставляют напомнить прописную истину: правила безопасности всегда требуют к себе должного уважения, внимания и безусловного выполнения. Пока что этого, к глубокому сожалению, в отдельных хозяйствах не понимают.

А. ВАСИЛЕНКО,
начальник отделения УПО УВД Кемеровского облисполкома.

Читатель откликнулся

С уважением к хлебу

Прочитал в «Кузбассе» подборку писем «И снова о хлебе» («Кузбасс» за 12 января 1986 г.). Действительно, надо с детства приучать относиться к хлебу как к святыне. А что мы видим ежедневно в детском санатории «Журавлик»? Учат ли там вообще бережно относиться к хлебу? Почти каждый день вижу, как оттуда увозят хлеб целыми булками, в помои тоже летят совершенно нетронутые куски хлеба.

Как же можно при таком отношении взрослых приучить детей не бросать кусочки, доедать булки? Недавно стал я воспитывать на этот счет своего внука, а он мне возражает: «Деда, нас воспитательница учит хлеб выбрасывать в ведерко». Вот и выкручивайся после «наставлений» педагога. Понимаю, в любом детском саду или санатории могут оставаться отходы. Но использовать их надо так, чтобы у детей не появлялось с малых лет пренебрежение к хлебу.

В. РОЗУМАЕВ.

г. Кемерово.

☆☆☆

Очень не хотелось бы, чтобы мой отклик, как и отклики многих других людей, напечатанные в вашей газете, остался пустым звуком. Мы говорим о плохом качестве хлеба в кемеровских магазинах, а он снова и снова появляется нередко такой же. Недавно была по этому же поводу передача по местному телевидению. Руководители много чего говорили в свое оправдание, но после этого я не заметила, чтобы хлеб стал качественнее. И ведь что обидно: в Елыкаеве и в Промышленной пекут прекрасный хлеб. Его и черствый съешь с удовольствием. Не то, что хлеб, испеченный кемеровскими комбинатами.

Цену хлебу я знаю: пережила ленинградскую блокаду. Тогда ели хлеб с торфом, с картофелем, со всякой мешаниной, и это понятно: была война. Что же сейчас мешает испечь добротные булки? Хотелось бы, чтобы кемеровские пекари от слов перешли к делу.

А. МЕЛЕЩЕНКО.

г. Кемерово.

ПО РОДНОЙ СТРАНЕ

ВИЛЬНЮС, 19. Начал действовать сегодня крупный производственный комплекс на вильнюсском станкостроительном заводе «Коммунарас». Оборудование для выпуска универсальных фрезерных станков с ЧПУ здесь стали обслуживать рабочие, высвобожденные с других производств за счет их технического переоснащения. В двенадцатой пятилетке намечено обновить ассортимент продукции на 90 процентов, более чем в полтора раза увеличить объем производства. Весь его прирост будет достигнут за счет повышения производительности труда.

ЧИРЧИК (Узбекская ССР), 19. С оценкой «отлично» принят в Чирчике дом, в котором будут жить только молодожены. Вместе с ключами им были вручены гарантийные паспорта, где стояли подписи самих же новоселов. Когда стало известно о решении горисполкома выделить молодежи все квартиры в новом доме, на строительной площадке сразу прибавилось работников. Каждую свободную минуту проводили здесь будущие жильцы, многие из которых трудятся в стройтресте и со специальностями каменщика, монтажника, отделочника знакомы не понаслышке. Этим опытом заинтересовались многие предприятия области, участвующие в долевом сооружении жилья.

КУТАИСИ, 19. Весомый подарок XXVII съезду КПСС подготовил коллектив Кутаисского автомобильного завода, закончив реконструкцию предприятия. Ввод новых мощностей даст возможность в первом году двенадцатой пятилетки выпустить несколько тысяч дизельных сельскохозяйственных автопоездов. Модернизация проходила без остановки производства.

(ТАСС).

Продовольственная программа Кузбасса

АПЛОДИСМЕНТЫ НА ПОТОМ

В беседе за круглым столом в Гурьевском горкоме партии заместитель директора Салаирского горно-обогатительного комбината В. В. Багаев сказал буквально следующее: «Да, нам пришлось начинать... на пустом месте. В орсе заваливался свинарник. Отремонтировали его, поместили 50 голов свиней. И уже в прошлом году дали 12 тонн свинины. Сейчас мы реконструировали старое помещение... Строим новый свинарник на 500 голов в кирпичном исполнении. У нас большие трудности со стройматериалами. Но надеемся ввести корпус в эксплуатацию в последнем квартале года. Сейчас имеем 235 свиней... С пчеловодством ничего дельного не получилось: взяли лишь 50 килограммов меда. А зимой все 20 пчелосемей погибли. Остра проблема земли». («Кузбасс» за 9 августа 1983 года).

Прошло более двух лет. Многое из того, что говорил некогда заместитель директора комбината, можно повторить и сегодня. В частности, не исчезли трудности с поисками стройматериалов, осталась не решенной до конца земельная проблема, ничего пока не получается с пчеловодством, да и не только с ним. Впрочем, все по порядку.

Подсобное хозяйство Салаирского горно-обогатительного комбината мыслилось как хозяйство многоотраслевое. Помимо свиноводства, салаирским горнякам предписывалось заняться пчеловодством. разведением рыбы, выращиванием в теплице овощей. Целесообразна ли столь обширная продовольственная программа для одного. пусть и крупного предприятия и под силу ли она ему?

— Нет, — утверждает секретарь парткома комбината Н. И. Говорин, — нецелесообразна. Мне не раз приходилось на разных уровнях доказывать неприемлемость такого многообразия. Я за специализацию подсобного хозяйства. Главная наша отрасль — свиноводство. Наконец-то мы, преодолев, без преувеличения, большие трудности со строительными материалами, возведем каменный свинарник на 500 голов, где все основные работы механизированы. Попутно со свиноводством необходимо разводить и крупный рогатый скот: недостаток молока обязательно скажется на здоровье молодняка. Не надо забывать, что в нашем хозяйстве еще 26 лошадей: без них нам в зимнее бездорожье просто не обойтись. А ведь животных кормить надо — ежегодно для них заготавливаем добрую сотню тонн сена. Да и штаты конюхов и скотников содержим. А еще хотят, чтобы мы занимались рыбой, пчелами, овощами. Так ли уж это необходимо?

С доводами Н. И. Говорина и заместителя директора комбината Ю. И. Блинова, который тоже принимал участие в нашем рейде, трудно не согласиться. А они вот каковы.

Зачем коллективу комбината заниматься разведением тех же овощей, если буквально рядом овощеводческий совхоз «Гурьевский»? Скажут, там овощи долго поспевают. Что правда, то правда, но есть другой путь. Пусть на других промышленных предприятиях Салаира выращивают овощи, а на комбинате — свинину. Но производить надо столько, чтобы и мясо, и овощи можно было купить в магазинах города. Пока же решения о строительстве комбинатом теплицы на тысячу квадратных метров никто не отменял. Начало ее возведения намечено на 1987 год: именно тогда будут реконструированы котлы, которые дадут тепло для овощей. Не очень удачно организовали и разведение рыбы. В 1984 году построили пруд — площадь зеркала восемь гектаров. Весной запустили туда мальков карпа. Выросли они всего до 300—400 граммов. И оказались годными разве лишь для любительского рыболовства. Предпринимались на комбинате попытки кооперативного сотрудничества с рыбоводами Беловской ГРЭС. Рабочие комбината помогали на подсобном хозяйстве станции, а за помощь энергетики выделили горнякам 7,5 тонны рыбы. Но подобная кооперация «прожила» всего один год. Сейчас салаирцы думают восстановить добрые отношения с коллективом станции. Не оставили на комбинате мысли и о разведении пчел. Как видим, попытки создания многоотраслевого подсобного хозяйства на Салаирском горно-обогатительном комбинате были. К сожалению, пока не во всем удачные. Думается, что энергия коллектива, затраченная на создание многих отраслей подсобного хозяйства, могла бы с большей пользой помочь становлению главной отрасли — свиноводства. Как обстоит дело сегодня?

На день нашего рейда хозяйство насчитывало всего 159 голов свиней. Вспомним: два года назад их было 235. В прошлом рабочим продали 10,3 тонны свинины из плановых 45 тонн. за десять месяцев этого года реализовано уже 15 тонн, 30 поросят продано рабочим весной. Очень высока себестоимость одного килограмма мяса — 9 руб. 36 коп. Найти причины этому нетрудно: полторы сотни свиней обслуживают 24 человека, слишком дорого обходятся хозяйству корма.

В старом, мало приспособленном для содержания животных помещении до недавнего времени находилось все поголовье. Животным тесно. Правда, рабочие хозяйства стараются поддерживать в помещении тепло, чистоту, и, надо признать, им это удается. В день нашего рейда дежурили Н. А. Агафонова и Л. Д. Иванова. Они очень серьезно относятся к своим обязанностям, тем более, что период сейчас ответственный — опорос. За малышами особый уход — их даже специальными лампами облучают.

Разговорились с женщинами. Работой те довольны, хоть и нелегко все делать вручную—и корм раздавать, и навоз убирать. Но скоро перейдут в новый механизированный свинарник—легче станет. Устраивают свинарок и заработки — около 170 рублей в месяц. Так что уходить никуда не собираются. Кстати, кадровая проблема, остро стоявшая два года назад, теперь в основном решена в подхозе. Создан на подсобном неплохой коллектив. Вот только заведующий хозяйством М. И. Рассохин малоинициативен, инертен, этакий «человек со стороны». Судите сами: перед постановкой животных на зимнее содержание ушел в отпуск. В день нашего рейда находился в административно-бытовом комбинате и не выразил желания показать свое хозяйство. Разве это не равнодушие?

Хорошо, что построен корпус на 500 свиней. Рос он трудно: все знают, что такое строительство хозспособом. Местные умельцы сооружали бункера в цехе кормоприготовления, запарники. И все-таки возвести его можно было и раньше. Если не в конце 1983 года, как обещал в горкоме партии В. В. Багаев, то хотя бы в середине 1985-го. Отдел капитального строительства комбината несколько раз переносил свои же утвержденные сроки окончания строительства. Головная группа народного контроля, «Комсомольский прожектор», редакция многотиражной газеты «Горняк», партийная комиссия по реализации продовольственной программы во главе с А. П. Брагиным пристально следили за ходом строительства, устраивали рейды, критиковали строителей в своей многотиражке, городской газете «Знамя Ильича». Строгие партийные взыскания получили главный инженер окса комбината Ю. П. Шмаков, помощник директора по кадрам и быту В. М. Бушинский, заведующий хозяйством М. И. Рассохин.

Одновременно со свинарником строители сдали в эксплуатацию склад для сухих кормов на 500 тонн, возводится и корнеплодохранилище на тысячу тонн. Его думают ввести в строй в первой половине будущего года — дело за плитами перекрытий.

— Сейчас нам больше, нежели другим, достается за медленное развертывание подсобного хозяйства,— говорит Н. И. Говорин.—Но мы, кстати, ничуть не опоздали со строительством свинарника: по планам Минцветмета СССР он должен войти в строй как раз в конце этого года, хотим создавать подсобное хозяйство основательно, надолго. Вслед за свинарником и складами начнем строительство маточника: ведь маточное поголовье у нас пока остается в старом помещении. Хотим, чтобы место, выбранное для подсобного хозяйства, стало настоящей промышленной площадкой для возведения сельскохозяйственного комплекса. Необходимо создавать и собственную строительную базу. Небольшой кирпичный заводик мы уже возвели. Первые пять тысяч штук кирпича получили. А рассчитываем на 200 тысяч штук в год. Сама жизнь заставляет искать выход. Ведь на хозяйственные нужды комбинату в нынешнем году необходимо 180 тысяч штук кирпича, а плановая комиссия облисполкома смогла выделить лишь 30 тысяч.

А как решаются проблемы кормов и обеспеченность землей?

— Сейчас животные, — говорит Ю. И. Блинов, — обеспечены кормами до весны. У нас есть более 70 тонн комбикормов, 120 тонн картофеля. До 30 тонн пищевых отходов собираем в год в столовых учреждений, предприятий, школ. Корма приходится закупать и у горожан. Для успешного развития нашего свинокомплекса (а число поросят думаем к концу года довести до 460 штук) нам необходимо 350—400 гектаров земли. У нас же пока в наличии 200 гектаров, причем более или менее пригодной под пахоту — 150. Нужны пастбища, сенокосы.

...Нелегко становится на ноги главная отрасль подсобного хозяйства Салаирского ордена «Знак Почета» горно - обогатительного комбината. Думается, что виной тому не только объективные причины, но и слишком долгая задержка в начале, когда не смогли на комбинате избежать многих упущений. Но, кажется, затянувшийся старт закончился. Сейчас надо форсировать события.

— В двенадцатой пятилетке, — говорит секретарь парткома комбината Н. И. Говорин, — необходимо произвести столько свинины, чтобы она спокойно лежала на прилавках магазинов. Лишь тогда можно будет сказать, что поработали мы неплохо.

В рейде участвовали: **Н. КОСТИН**, председатель головной группы народного контроля комбината, **П. БОДУНОВ**, редактор многотиражной газеты «Горняк», **В. ЛОКОНОВ**, корр. «Кузбасса».

г. Салаир.

В КРЕМЛЬ, НА РАБОТУ

Ровно в 10 утра 25 февраля 1986 года ТАСС сообщит: «В Москве, в Кремлевском Дворце съездов, начал работу XXVII съезд Коммунистической партии Советского Союза...». На работу в Кремль придут пять тысяч делегатов — посланцев всех республик, краев и областей страны, а также члены партийных делегаций из многих стран всех континентов, журналисты из крупнейших телеграфных агентств, газет, телевидения, радио.

В Кремль, на работу...

И Кремль в ожидании.

Утро за несколько дней до исторического события... Знакомая, волнующая картина: из ворот Спасской башни выходят разводящий и двое солдат в парадной форме. С карабинами на плечах, четко печатая шаг, они направляются к Мавзолею В. И. Ленина. Воины, стоящие в почетном карауле, торжественны, как сама Красная площадь. Точно так же произойдет смена караула в 10 утра 25 февраля.

А сегодня мы идет одним из маршрутов, по которому в Кремль направятся делегаты и гости съезда: гостиница «Москва» — Красная площадь — Спасские ворота—Кремль.

...Дорога в несколько сот ступеней — путь на самую высокую точку Кремля — 81-метровую отметку колокольни Ивана Великого. С вершины Кремль как на ладони. Видны все его башни. 25 февраля через ворота Спасской, Троицкой, Никольской, Боровицкой башен сюда придут делегаты и гости съезда. Сейчас мы видим, как ведут последние приготовления «телевизионщики», устанавливая аппаратуру на кремлевских стенах и башнях, чтобы отчетливее показывать в эфире панораму Кремля.

По винтовой лестнице на высоту 60 метров поднимаемся на Спасскую башню. Из окошка увидели огромную рубиновую красавицу. Вблизи другие звезды Кремля. Звезды, которые светят днем и ночью. Светят всегда!

А внизу, возле ступенчатого помоста, группа солдат занимается строевой подготовкой. Вспомнилась кинолента, на которой запечатлен полный проход караула от Спасской башни до дверей Мавзолея. Кстати, движение караула начинается еще внутри Кремля. Часовые и разводящий чеканят шаг еще до ворот Спасской башни. Здесь стальную поступь приходится несколько смирить. Но выйдя из ворот, солдаты снова идут парадным шагом, восхищая многочисленных зрителей этой торжественной церемонией. Весь путь — ровно 2 минуты 45 секунд. Караульную службу на посту № 1 несут двенадцать лучших из лучших.

В Кремле покоряет все. В том числе и идеальная чистота. Убирают кремлевские площади, переулки, 11 километров тротуаров. Эту работу выполняют машины.

Гидрометеоцентр СССР, местная кремлевская гидрометеослужба уже составили прогноз на все дни работы съезда. Ни мороз, ни снег, ни гололед, ни оттепели не застанут врасплох. Все готово к работе.

Готовы принять гостей Большой Кремлевский дворец, Оружейная палата, Алмазный фонд СССР... И конечно же, каждый делегат, каждый гость, прибывший из-за рубежа, посетит музей «Кабинет и квартира В. И. Ленина в Кремле».

В день открытия съезда взору предстанет новая скульптура вождя работы народного художника СССР Л. Кербеля. Она уже установлена в глубине сцены Кремлевского Дворца съездов.

У представителей многих профессий здесь сейчас свои заботы. Проверяют аппаратуру электронщики, акустики, светотехники. Опробована связь. Из Дворца съездов можно по автомату вызвать любой город нашей страны, связаться практически со всеми столицами стран мира. На четырнадцати языках с помощью синхронных переводчиков будут «разговаривать» пульты, вмонтированные в кресла, установленные в зале. Готовится и бригада журналистов ТАСС, которая свои репортажи для советской и зарубежной печати со съезда впервые передаст с помощью новейшей электронной техники...

Вечером были включены мощные прожекторы. Они осветили стены Кремля, его дворцы и башни. «Подсветка» была и прежде, но такая — впервые. Светильники эти — галогенные лампы—дают мягкий, ровный свет. С Москворецкого моста открывается самая величественная панорама Кремля. Таким его увидят москвичи и гости столицы вечером 24 февраля.

А. БЕЛИКОВ,
В. ИТКИН —
корр. ТАСС.

ТВ

20, ЧЕТВЕРГ

I ПРОГРАММА
Передачи ЦТ.
8.00 «Время»
8.40 «Друзей не выбирают». Художественный телефильм 1 и 2-я серии.
10.50 Новости.
Перерыв до 14.25
14.30 Новости
14.50 Документальные фильмы телевизионных студий страны.
15.25 «Д Шостакович. Седьмая симфония Страницы музыки Документы Воспоминания».
16.15 «...до шестнадцати и старше».
17.00 «Наш сад».
17.30 «За словом—дело».
18.00 Международная встреча по футболу Сборная Мексики — сборная СССР. В перерыве (18.45) — «Сегодня в мире».
19.45 «Дальний Восток». Киножурнал
19.55 «Друзей не выбирают» Художественный телефильм 3-я серия
21.00 «Время»
21.35 «Молодежный вечер в Останкино». Встреча с работниками производственного объединения «Ростсельмаш» им. Ю. В. Андропова.
23.20—23.40 «Сегодня в мире».

II ПРОГРАММА
Передачи ЦТ.
8.00 Утренняя гимнастика.
8.15 «Живая дерева душа». Документальный телефильм.
8.35. 9.35 Физика. 6-й класс. «Эврика»
9.05. 12.40 Испанский язык.
10.05 Поэзия С Орлова.
10.35. 11.40 Л Н. Толстой. «Война и мир». 9-й класс.
11.05 «Простые — сложные истины». Тележурнал
12.10 История 10-й класс. «Совет Экономической Взаимопомощи».
13.10 «Электроника и мы».
13.40 «Офицеры» Художественный фильм с субтитрами
15.10 Новости.
Перерыв до 18.00
КЕМЕРОВО
18.00 Документальный фильм.
18.10 Навстречу XXVII съезду КПСС. Делегат съезда З. М. Бойкова.
18.25 «Наша почта».
19.00 «Кузбасс. День за днем».
19.30 Ритмическая гимнастика. Передачи ЦТ.
20.00 «Спокойной ночи, малыши!».
КЕМЕРОВО
20.15 «Города и страны». Совет по туризму предлагает».
20.55 «Эхо дня».
Передачи ЦТ.
21.00 «Время»
21.35—23.00 «Если враг не сдается». Художественный фильм.

Р 20. ЧЕТВЕРГ

6.40 Программа передач. Погода 6.43 Новости Кузбасса. Погода 7.30 Новости Кузбасса. 7.40 Передача из цикла «Единство слова и дела» «Кто пойдет за инициатором?» (Коммунисты КМК — в борьбе за качество продукции) 7.58 8.25 Погода. 8.27 Обзор областных газет. 8.35 Объявления. 8.45 «Техвестник» ЦНТИ Кузбасса. 8.50 Эстрадные миниатюры. 18.45 Новости Кузбасса. Погода Стереовещание: 19.20 Т. Хренников. Сюита из балета «Гусарская баллада». 20.00 Концерт советской песни.

КИНО • ТЕАТР • ЦИРК • ФИЛАРМОНИЯ

ТЕАТР ОПЕРЕТТЫ. Премьера КЛОП. Начало в 19 час. 21 февраля — ЦЫГАНСКИЙ БАРОН.

ФИЛАРМОНИЯ. Органный зал. ВЕЧЕР ОРГАННОЙ МУЗЫКИ. Исполнитель — АРТУР АДАМЯН. Начало в 19 час.

ЦИРК. Последние дни гастролей аттракциона «СКАЗКА В ЦИРКЕ». Оригинальные спектакли: «ДОКТОР АЙБОЛИТ», «КОШКИН ДОМ». Дрессировщики НАДЕЖДА и заслуженный артист РСФСР АЛЕКСАНДР ПОПОВЫ. Начало в 19 час.

ДОМ КИНО «МОСКВА». Большой зал. Новые художественные фильмы: КОНТРУДАР (10-20, 12, 13-40, 16, 17-40, 21-40). РЕИС 222, две серии (19-20). «КИНО ОТ СЪЕЗДА К СЪЕЗДУ» (к сеансу в 13-40). **Малый зал.** Художественный фильм ПОРОХ (10, 11-50, 13-40, 16, 17-50, 19-40, 21-30).

«ЮБИЛЕЙНЫЙ». Новые цветные художественные фильмы: ТРОЕ ИЗ ОДНОГО ГОРОДА (10 —для детей). КОНТРУДАР (12, 14, 21-40). РЕИС 222, две серии (16, 18-30).

«КОСМОС». Киносборник мультфильмов ОХОТНИК ДО СКАЗОК (10, 13-20, 15). Цветные художественные фильмы: БЕЗ ПРАВА НА ПРОВАЛ (9, 10-50). СЫЩИК, две серии (14-40, 20). ВИЙ (12-40, 17-30, 20-20). Новый цветной художественный фильм О ВОЗВРАЩЕНИИ ЗАБЫТЬ (11-30, 16-40, 18-30).

«ВРЕМЯ». Хронирально-документальные фильмы: МОСКВА—ПАРИЖ: КОНСТРУКТИВНЫЙ ДИАЛОГ (10, 15). БЬЕТСЯ СЕРДЦЕ (11, 16). Художественные фильмы: МЕРТВЫЙ СЕЗОН, две серии (12-30, 19-50). БЕРЕГ, две серии (17-10).

«ОКТЯБРЬ». ЛЕДЯНАЯ ВНУЧКА (15). ПИРАТЫ XX ВЕКА (13, 17, 19, 21).

«МЕТАЛЛУРГ». БУДНИ УГОЛОВНОГО РОЗЫСКА (14). НАЙТИ И ОБЕЗВРЕДИТЬ (16, 18, 20).

«ПРОГРЕСС». МЫ ЕЩЕ ВСТРЕТИМСЯ (10, 14). ЗИМНИЙ ВЕЧЕР В ГАГРАХ (11-30, 17-50). КОНВОЙ (16, 19-30, 21-30).

«ЛУЧ». ИНСПЕКТОР УГОЛОВНОГО РОЗЫСКА (15). ЭКИПАЖ, две серии (12, 17, 20).

«КОМСОМОЛЕЦ». МАМА, Я ЖИВ! (15). ДЕНЬ ГНЕВА (17). ЗНАХАРЬ, две серии (20).

ДК имени 50-летия ОКТЯБРЯ. ИДИ И СМОТРИ, две серии (12, 18-30, 21).

ДК СТРОИТЕЛЕЙ. ПРОПАВШИЙ БЕЗ ВЕСТИ, две серии (17, 19-30).

ДК ШАХТЕРОВ. НЕ МОГУ СКАЗАТЬ «ПРОЩАЙ» (18-30, 20-30). МОЛОДАЯ ЖЕНА (16—детям смотреть не рекомендуется).

ДК КОКСОХИМЗАВОДА. ВОКЗАЛ ДЛЯ ДВОИХ, две серии (17-15, 20).

КЛУБ ГРЭС. В ПУСТЫНЕ И ДЖУНГЛЯХ, две серии (17-15, 20).

УВАЖАЕМЫЕ ПОКУПАТЕЛИ! В МАГАЗИНЕ № 11 ЛЕНИНСКОГО ПИЩЕТОРГА

открылся кафетерий, где вам предложат горячие и холодные напитки, соки, молочные продукты, различные завтраки и бутерброды.

Адрес магазина: бульвар Строителей, 32, телефон Ленинского пищеторга 28-92-89.

Кемеровоторгреклама.

Утерянный студенческий билет № 85041, выданный Кемеровским государственным университетом в 1985 году на имя Партушева Олега Борисовича, **считать недействительным.**

Утерянные зачетную книжку и студенческий билет № 3441, выданные Кемеровским технологическим институтом пищевой промышленности в 1985 году на имя Соболевой Галины Николаевны, **считать недействительными.**

ИЗДАТЕЛЬСТВУ «КУЗБАСС»

требуются на постоянную работу:

ученики печатников высокой печати, наладчик, механик в печатный цех, корректоры, наладчик по техническому обслуживанию и ремонту телетайпов Т-100 и электрических машин, зав. складом бумаги, курьер, бухгалтер (временно). Телефон для справок 52-66-59.

Кемеровская филармония

ОРГАННЫЙ ЗАЛ
25 ФЕВРАЛЯ
ВЕЧЕР ФОРТЕПИАННОЙ МУЗЫКИ
Исполнитель — народный артист РСФСР, профессор **ЕВГЕНИЙ МАЛИНИН.**
Начало в 19 час.

БОЛЬШОЙ ЗАЛ
26 ФЕВРАЛЯ
«ЗАРУБЕЖНЫЕ МУЗЫКАНТЫ—ГОСТИ КУЗБАССА»
И. Брамс. Четвертая симфония.
Концерт для фортепиано с оркестром.
Исполнители:
СИМФОНИЧЕСКИЙ ОРКЕСТР КУЗБАССА.
Дирижер ДИТЕР-ГЕРХАРД ВОРМ (Германская Демократическая Республика).
Солист — народный артист РСФСР, профессор **ЕВГЕНИЙ МАЛИНИН.**
Действителен абонемент № 7.
Начало в 19 час. 30 мин.

УВАЖАЕМЫЕ КИНОЗРИТЕЛИ!
24 ФЕВРАЛЯ
КИНОТЕАТР «КОСМОС» И ЗАВОДСКОЙ РАЙКОМ ВЛКСМ
проводят сеанс-рапорт «ТЕБЕ НАШ ТРУД, ТОВАРИЩ СЪЕЗД».
В ПРОГРАММЕ:
Рапорт XXVII съезду КПСС комсомольско-молодежных коллективов Заводского района.
Встреча с ветеранами войны и труда.
Премьера цветного художественного фильма «Лиха беда начало» (Свердловская киностудия). Сеанс в 19 час.

ЛЮБИТЕЛЯМ ХОККЕЯ!
НА ЦЕНТРАЛЬНОМ СТАДИОНЕ «ХИМИК»
22 и 23 ФЕВРАЛЯ
состоится игра на первенство СССР по хоккею с мячом между командами «КУЗБАСС» (г. Кемерово) — «КИРОВЕЦ» (г. Кемерово).
Начало игры в 13 час. Билеты продаются в кассах стадиона с 11 час.

МАГАЗИН № 15 «ТЕХНИЧЕСКАЯ КНИГА» имеет в наличии «СПРАВОЧНИК ПО ТЕХНОЛОГИИ РЕЗАНИЯ МАТЕРИАЛОВ» в двух книгах, цена 7 руб. 30 коп.

Специалистами ФРГ, Швейцарии и Западного Берлина дан обстоятельный анализ различных методов механической обработки и промышленный опыт их применения. Приведены подробные сведения о процессах, оборудовании, оснастке и инструменте.

В первой книге рассмотрены физические закономерности процесса резания, технологические предпосылки для типизации деталей, рациональные методы выполнения типовых операций. В каждом разделе книги изложены теоретические основы, примеры реализации методов обработки.

Во второй книге приведены подробные сведения о процессах строгания, долбления, об обработке пилами и напильниками, протягивании, методах абразивной обработки и зубонарезания, описаны особенности обработки резанием труднообрабатываемых металлов и сплавов, а также пластмасс. Наряду с анализом процессов приведены необходимые сведения о современном оборудовании, технологической оснастке и инструменте.

Книги можно приобрести по безналичному расчету, наложенным платежом.

Обращаться: г. Кемерово, ул. Весенняя, 24. Телефон для справок 6-53-17.

Облкниготорг.

КУЗБАССКИЙ ПОЛИТЕХНИЧЕСКИЙ ИНСТИТУТ
ОБЪЯВЛЯЕТ ПРИЕМ СЛУШАТЕЛЕЙ
на трехмесячные подготовительные курсы
для желающих поступить в институт в 1986 году
Принимаются лица, имеющие законченное среднее образование, и выпускники школ.
Начало занятий 3 марта.
Запись на курсы проводится с 9 до 17, в субботу — с 9 до 14 часов по ул. Красноармейской, 3-й корпус КузПИ, кабинет № 3102.
Плата за обучение (15 рублей) производится переводом через почтовое отделение по адресу: 650099, г. Кемерово, расчетный счет № 00141725 в Кемеровском горуправлении Госбанка, КузПИ, за подготовительные курсы.

ВНИМАНИЮ ПОКУПАТЕЛЕЙ!
22 и 23 ФЕВРАЛЯ
в помещении крытого рынка

ЯРМАРКА

МАГАЗИНЫ СПОРТКУЛЬТТОРГА проводят большую предпраздничную ЯРМАРКУ спортивных товаров, игрушек, грампластинок, музыкальных товаров и различных подарков к предстоящим праздникам—Дню Советской Армии и 8 Марта. ПРИГЛАШАЕМ ЗА ОБНОВАМИ И ПОДАРКАМИ К ПРАЗДНИКУ!
Телефон Спорткультторга 23-34-88.

ОРС «КЕМЕРОВОУГОЛЬ»
22 ФЕВРАЛЯ
в помещении бывшего магазина № 25 «Радуга»
с 10 часов утра проводит ВЫСТАВКУ-ПРОДАЖУ кулинарных, кондитерских и мучных изделий, изготовленных предприятиями общественного питания.
Здесь же будет организована продажа овощей, овощных полуфабрикатов, дегустация овощных блюд.
23 февраля все магазины орса работают.
Кемеровоторгреклама.

БЮРО ПО ТРУДОУСТРОЙСТВУ НАСЕЛЕНИЯ

ПРИГЛАШАЕТ
НА РАБОТУ В ПРОИЗВОДСТВЕННОЕ ОБЪЕДИНЕНИЕ УПРАВЛЕНИЯ БЫТОВОГО ОБСЛУЖИВАНИЯ НАСЕЛЕНИЯ ДЛЯ г. КЕМЕРОВО И ДЛЯ ПРЕДПРИЯТИЙ СЛУЖБ БЫТА ОБЛАСТИ технологов, конструкторов, художников-модельеров, портных по пошиву верхней, легкой одежды (мужчин, женщин), плотников, экономистов, товароведов, техников, инженеров, знающих швейное оборудование, завхоза.
Обращаться: г. Кемерово, ул. Трудовая, 4; ул. Севастопольская, 6; проспект Ленина, 145а; в городах области — в отделы по трудоустройству.
ДЛЯ ГОЛОВНОГО УЧЕБНОГО КОМБИНАТА ГЛАВКУЗВАССТРОЯ ПРОВОДИТ НАБОР УЧАЩИХСЯ ПО СПЕЦИАЛЬНОСТЯМ: водитель транспортных средств категории «С» с отрывом от производства, машинист башенных кранов.
Стипендия 75—85 рублей в месяц.
Начало занятий 3 марта.
Обращаться: г. Кемерово, ул. Трудовая, 4; проспект Ленина, 145а; ул. Севастопольская, 6.

Партийная и профсоюзная организации облсобеса Кемеровского облисполкома выражают глубокое соболезнование заведующему отделом Н. И. Курцеву в связи со смертью его матери
КУРЦЕВОЙ
Надежды Андреевны.

СОБЫТИЯ ЗА РУБЕЖОМ

ПРОВАЛОМ закончился предпринятый по сценарию Вашингтона фарс с так называемыми «всеобщими выборами» в Гватемале. Ни один из значившихся в списках для голосования кандидатов на пост «президента» страны не получил необходимого большинства голосов. Сотни тысяч гватемальцев, несмотря на террор и репрессии, отказались принять участие в политическом шоу, призванном убедить международную общественность в том, что в этой центрально-американской стране якобы происходят «демократические» перемены.

В канун «выборов» произошел инцидент, который еще раз наглядно продемонстрировал реакционный антинародный характер гватемальского режима. Представители группы «Взаимная помощь», объединяющей родственников «пропавших без вести» или похищенных, заняли одну из столичных церквей в знак протеста против массовых убийств и похищений. Они потребовали предоставления сведений о судьбе тысяч бесследно исчезнувших за последние годы людей, ставших жертвами репрессий властей. В поддержку этой акции выступили широкие слои населения страны.

НА СНИМКЕ: представители группы «Взаимная помощь» требуют предоставления сведений о судьбе пропавших без вести родных и близких.

Телефото АФП—ТАСС.

Вторжение Франции в Чад

ПАРИЖ, 19. (ТАСС). В результате нарастающей вооруженной интервенции Франции в Чаде в центре Африки сложилась взрывоопасная обстановка. Как передает агентство Франс Пресс из Нджамены, в аэропорт чадской столицы непрерывно прибывают французские военные самолеты из ЦАР, Габона и Камеруна. По «воздушному мосту», отправным пунктом которого служит Франция, доставляются войска, ракетная техника, артиллерия. Уже переброшено более 200 отборных коммандос. В ближайшее время ожидается прибытие в Чад не менее 1300 солдат и группы истребителей.

Переходное правительство национального единства (ППНЕ) Чада решительно осуждает «эшелонированную бомбардировку французской авиацией района Уади-Дум», говорится в коммюнике ППНЕ. Действия Франции, утверждающей, будто у нее есть права на Чад, соответствуют постоянному курсу Парижа на интернационализацию внутреннего конфликта в Чаде и являются грубым нарушением права народов на самоопределение. ППНЕ подтвердило «готовность положительно откликнуться на любые предложения о мирном решении чадских проблем».

Представитель ППНЕ во Франции призвал правительства африканских государств воспрепятствовать использованию их аэропортов французской военной авиацией, которая подвергает бомбардировкам гражданское население Чада.

Здесь указывают, что интервенция в Чаде — заведомо спланированная акция. В ЦАР, отмечает «Монд», были заранее сконцентрированы силы для вторжения. В связи с этим некоторые обозреватели высказывают мнения, что акция в Чаде — часть неоколониалистской операции в Африке, координируемой Вашингтоном. Французские войска введены в Чад в момент, когда у берегов Ливии проводятся провокационные маневры сводной эскадры 6-го флота США и когда администрация США наращивает кампанию шантажа и угроз против ливийской джамахирии.

С 1960 года, признает АФП, французская армия практически постоянно присутствует в Чаде и непрерывно вмешивается в его дела. Для утверждения неоколониалистского господства в своих бывших колониях Париж создал «силы быстрых действий», которые базируются на юго-западе Франции, острове Корсика и в Бретани, а также в ряде африканских стран, прежде всего в ЦАР. В ЦАР дислоцировано наибольшее число войск Франции. В 1979 году французские парашютисты привезли в Банги нового президента на смену дискредитировавшему себя ставленнику Парижа — императору Бокассе, бывшему сержанту французской колониальной армии.

Весьма неубедительны попытки оправдать интервенцию ссылками на Устав ООН. Вмешательство Франции, подчеркивает «Юманите», означает, что ее менее всего заботит достижение мира в Чаде. Удар направлен против всего региона. Цель милитаристской акции, проводимой с одобрения Вашингтона, отмечает газета, — напомнить о присутствии в этой части Африки французского жандарма, стерегущего интересы Запада на континенте. Париж пытается отстранить от мирного урегулирования Организацию африканского единства и навязать чадскому народу неоколониальное решение по примеру действий США против Гренады. По указке Вашингтона и Парижа главарь режима Нджамены Хабре отказался вести мирные переговоры, которые предлагает ППНЕ, в том числе и под эгидой ОАЕ.

Франция обязана способствовать урегулированию положения в Чаде путем переговоров, а не подливать масла в огонь, заявил, выступая на радиостанции «Радио Франс от-норманди», член Политбюро Французской компартии Р. Леруа. Наша страна не должна затевать авантюру, носящую неоколониальный характер, отметил он. Чадские внутренние проблемы должны быть урегулированы народом Чада.

ТРИПОЛИ, 19. (ТАСС). Как сообщает ливийское информационное агентство ДЖАНА, самолеты военно-воздушных сил ППНЕ Чада бомбардировали аэродром Нджамены, используемый французскими интервенционистскими силами и войсками режима Хабре. Вследствие произведенных разрушений аэродром стал непригодным для эксплуатации. Все самолеты вернулись на базу.

Со ссылкой на источник, близкий к ППНЕ, агентство указывает, что эта операция осуществлена в ответ на разбойничий налет французской авиации на аэродром Уади-Дум, использовавшийся переходным правительством для приема гражданских грузов, в том числе продовольствия и медикаментов. Грузы предназначались для мирного населения, страдающего от голода в результате засухи и непрекращающейся в Чаде гражданской войны.

Зловещий военный альянс

ПХЕНЬЯН, 19. (ТАСС). Совместные американо-южнокорейские военные маневры «Тим спирит», ежегодно проводящиеся на Дальнем Востоке, свидетельствуют об активном сколачивании трехстороннего милитаристского альянса Вашингтон — Токио — Сеул, пишет газета «Минчжу чосон». С 1982 года на этих провокационных маневрах присутствуют японские военные наблюдатели, все более широко используются базы Пентагона в Японии в качестве перевалочных и снабженческих пунктов, поддерживается оперативная связь с командным центром японских «сил самообороны», расположенным в Токио. Факты говорят о том, что зловещий военный треугольник США — Япония — Южная Корея становится реальностью. Это создает угрозу безопасности КНДР, миру в Азии и на всей планете, подчеркивает «Минчжу чосон».

ДЕЛИ, 19. (ТАСС). Коммунистическая партия Индии осуждает проведение совместных американо-южнокорейских маневров «Тим спирит», расценивая их как грубую провокацию против КНДР, как серьезный фактор дестабилизации обстановки на Дальнем Востоке. Об этом говорится в распространенном здесь заявлении секретаря Национального совета КПИ Н. К. Кришнана.

Эти маневры нацелены на осуществление общей милитаристской стратегии Вашингтона, звеньями которой являются происки США в отношении Никарагуа, необъявленная война против афганского народа, провокационное бряцание оружием у берегов Ливии, указывается в заявлении. В документе содержится призыв к индийской общественности решительно выступить против агрессивных действий США, в поддержку борьбы корейского народа за мирное объединение родины.

Прекратить бессмысленную бойню

НЬЮ-ЙОРК. 19. (ТАСС). По просьбе группы арабских государств Совет Безопасности ООН начал обсуждение вновь обострившегося вооруженного конфликта между Ираном и Ираком. Скорейшее прекращение этого затянувшегося и кровопролитного конфликта, политическое решение спорных вопросов между Ираном и Ираком отвечало бы интересам обеих этих стран, делу стабильности в регионе и мира в целом.

С ТЕЛЕТАЙПНОЙ ЛЕНТЫ

ТОКИО. Шестые сутки в Южной Корее не прекращаются массовые репрессии против борцов за демократические права и свободы. По поступающим сюда сообщениям, за решетку брошены свыше двухсот видных политических и общественных деятелей, в том числе все 76 депутатов национальной ассамблеи (парламента) страны, избранные по спискам оппозиционной Новодемократической партии (НДП).

«Блюстители порядка» врываются в дома мирных граждан, устраивают повальные обыски. Облавы проведены в 129 университетах и колледжах в различных районах страны. Более тысячи полицейских из специальных подразделений по борьбе с беспорядками блокируют штаб-квартиру Совета содействия демократии — одной из ведущих организаций южнокорейской оппозиции.

НЬЮ-ЙОРК. Более 13 тысяч трудящихся, входящих в объединенный профсоюз рабочих металлургической промышленности, объявили общенациональную забастовку. Стачка охватила 75 предприятий четырех корпораций страны в 20 штатах США.

Профсоюз призвал рабочих к решительным действиям после того, как владельцы «Нашнл изи корпорейшн», «Континентл», «Американ изи компани» и «Краун корк энд сил» в очередной раз отвергли требование заключить новый коллективный договор, включающий положения о повышении заработной платы в связи с ростом дороговизны жизни, о пенсионных фондах и улучшении условий труда.

(ТАСС, 19 февраля).

Цель — оказать давление

ВАШИНГТОН. 19. (ТАСС). Американский линкор «Айова» в сопровождении ракетного фрегата «Джон Холл» вышли в море «для операций у тихоокеанских берегов Центральной Америки». Представитель Пентагона отказался сообщить подробности этих «операций», заявив лишь, что «они должны подчеркнуть наш постоянный интерес к этому региону и поддержать проводимую нами там политику». Постоянное присутствие военных кораблей США у берегов Центральной Америки преследует прежде всего цель оказания давления на революционное правительство Никарагуа.

Фотокалейдоскоп

ШВЕЙЦАРСКАЯ часовая промышленность испытывает серьезные затруднения. Они вызваны тем, что на мировые рынки выбрасываются крупные партии часов-подделок под продукцию известных швейцарских фирм. Чтобы поправить свои дела, фирмы тратят крупные суммы на рекламу. Три рекламных воздушных шара, имеющих форму швейцарских часов, созданы в Японии, чтобы привлечь покупателей на японском рынке.

НА СНИМКЕ: один из рекламных воздушных шаров.

Фото Кейстон—ТАСС.

Трагедия в Сомотильо

МАНАГУА, 19. (Корр. ТАСС). Новое злодеяние совершили сомосовские головорезы, состоящие на службе ЦРУ США.

16 февраля банда американских наемников проникла в Никарагуа из Гондураса и учинила кровавую расправу над ни в чем не повинными жителями приграничного поселка Сомотильо. Террористы убили трех женщин, а также швейцарского гражданина, который в составе интернациональной бригады помогал местным жителям налаживать сельскохозяйственное производство. Тяжело ранены 13 никарагуанских крестьянок и три ребенка в возрасте до одного года.

Трагедия разыгралась поздним вечером на сельской дороге, ведущей в Сомотильо. Диверсанты получили приказ от своих американских хозяев обстреливать любые автомашины, следующие по дороге, уничтожать грузы и убивать пассажиров. Бандиты хорошо видели, что в приближающемся к засаде грузовике находятся женщины и дети, однако хладнокровно забросали их гранатами и обстреляли из автоматов.

Всю полноту ответственности за преступление наемников ЦРУ никарагуанское правительство возложило на США. Не в силах добиться военного успеха, указывается в распространенном здесь заявлении МИД Никарагуа, «контрас» по указке своих хозяев прибегают к убийствам гражданского населения, нападениям на промышленные и сельскохозяйственные объекты страны. Администрация США намерена расширить масштабы необъявленной войны против республики, добиваясь от конгресса выделения новых многомиллионных ассигнований на финансирование вооруженной контрреволюции, подчеркивается в документе.

Наш киноклуб

ДРАМА НА ЧУЖОЙ ЗЕМЛЕ

Заметки о фильме «Берега в тумане...»

В Кузбассе в ходе Всесоюзного кинофестиваля, посвященного XXVII съезду КПСС, в течение нескольких дней со зрителями встречались народный артист РСФСР Анатолий Кузнецов и заслуженный артист РСФСР Алексей Жарков — исполнители главных ролей в фильме «Берега в тумане...», а также заведующий отделом Всесоюзного объединения «Союзинформкино» Л. А. Карасев.

Встречи эти проходили как в городских кинотеатрах, так и в сельских домах культуры и подчас выливались в интересный разговор о проблемах современного искусства.

Цветная двухсерийная лента «Берега в тумане...», открывшая кинофестиваль в Кузбассе, — совместное производство советских (студия «Мосфильм») и болгарских кинематографистов. Премьера этого фильма недавно состоялась в столичном кинотеатре «София». На ней присутствовала делегация болгарских деятелей кино во главе с генеральным директором «Болгарской кинематографии» Н. Неновым. Фильм тепло принят и уже получил высокую оценку в центральной прессе.

С интересом встретили его и кузбасские зрители, ведь в картине воспроизведен малоизвестный материал, расширяющий наши знания о революционном прошлом Родины, позволяющий живо ощутить нерасторжимость дружбы двух славянских народов — русского и болгарского.

Успеху фильма, несомненно, помогло то, что сценарий написан опытными драматургами — заслуженным деятелем искусств РСФСР Будимиром Метальниковым и лауреатом премии имени Г. Димитрова Анжелом Вагенштайном. А поставил его один из ведущих режиссеров советского кино— народный артист РСФСР Юлий Карасик. Теплых слов заслуживает и профессиональное мастерство оператора Пламена Вагенштайна, точно выдерживавшего стилистику картины, и музыка Юрия Буцко, создающая необходимый эмоциональный фон.

Большинство главных героев — реальные исторические личности. А в этом случае зрители особенно чутко «реагируют» на то, кого они видят на экране. И думается, что в большинстве ролей не ощущается «зазора» между исполнителями и героями. Артисты убедительны, создают интересные характеры. Два с лишним часа демонстрации фильма не кажутся длинными.

В основе сценария документальный материал. Эта документальность подчеркнута и съемкой — включением кинохроники, архивных документов, и тем, что под хронику сняты отдельные игровые эпизоды.

И хотя в фильме есть и сцены прямо-таки детективного характера — хитроумно проведенный болгарскими революционерами перехват поезда с оружием, предназначенным врангелевцам, или не менее дерзкое и тоже очень хитрое похищение из кабинета начальника врангелевской контрразведки Самохвалова документов с планами организации в Болгарии военного переворота, но в основе и этих операций — исторически достоверные факты.

В 1920 году в Крыму была разгромлена армия генерала Врангеля. Большая ее часть — 30 тысяч хорошо обученных, вооруженных солдат и офицеров—нашла после недолгого пребывания в Турции прибежище в Болгарии. Фильм и начинается с кадров, когда на огромном океанском лайнере прибывают в Варну новые тысячи русских солдат, офицеров, семей офицеров, а в трюмах — большое количество оружия.

Врангель мечтал о реванше: он хотел напасть на истерзанную войной и голодом молодую Советскую республику и был уверен, что получит поддержку как от внутренней, так и от мировой контрреволюции. И кто знает, сколько бы еще пролилось крови, сколько бы было новых жертв, если бы не активная помощь болгарских коммунистов, сорвавших затевавшуюся авантюру.

В фильме много волнующих эпизодов, показывающих проявление братской солидарности болгар с Советской республикой.

Врангелевский наймит застрелил редактора прогрессивной газеты, которая разоблачала готовящуюся агрессию, вела пропагандистскую работу среди солдат, часть материалов печатая на русском языке. Болгары, возмущенные подлым убийством, откликнулись тем, что собрали продовольствие для голодающей России.

И вот по главной улице города в порт движется множество крестьянских повозок, запряженных лошадками и осликами. На каждой —мешки с зерном. Десятки, сотни повозок. Именно в эти минуты генерал Врангель, оказавшийся на пути этого внушительного шествия, должен был бы почувствовать силу пролетарской солидарности и понять, что ему не победить народ.

А какой сильный эмоциональный заряд в сцене проводов русских, сложивших оружие. Улицы запружены народом, болгары тепло приветствуют возвращающихся на Родину. И вдруг тишина нависает над набережной, которую заполнили тысячи и тысячи людей. Болгарские коммунисты несут к кораблю гроб с телом русского большевика Дмитрия Шелапугина, застреленного врангелевцем за несколько часов до отплытия на Родину.

Большевик Шелапугин был направлен в Болгарию, чтобы вести агитацию среди русских солдат за возвращение домой. Обаятельный Леонид Филатов свою небольшую роль сыграл емко, влиянию его героя на других людей веришь.

Создатели фильма не оглупляют белогвардейцев. Очень искренен у Н. Олялина барон Врангель, у А. Жаркова — жестокий начальник контрразведки Самохвалов, у П. Щербакова — генерал Кутепов. Многие герои, несомненно, неординарные личности.

В центре событий — судьба полковника Егорьева, которого закрутил вихрь событий. Это собирательный образ русского интеллигента тех лет. Егорьев — человек честный, имеющий в жизни твердые принципы, любящий Родину и желающий ей честно служить. Но он не понял устремлений своего народа и оказался в трагическом тупике. История, жизнь круто с ним обошлись. Думается, образ Егорьева в творческой биографии А. Кузнецова станет заметной вехой.

В заключение заметок хочется обратиться к высказыванию режиссера-постановщика Ю. Карасика: «Я снимал эту картину, — говорит он,— с надеждой, что зрители «прочтут» ее идеи как вполне современные. При нынешней обстановке в мире солидарность антивоенных, прогрессивных сил, дружба и взаимовыручка народов — факторы, способные предотвратить войну, обезвредить ее поборников и вдохновителей. Исторический пример — помощь наших болгарских братьев в то трудное время».

Задачи, поставленные создателями фильма перед собой, нашли в нем убедительное воплощение.

Э. СУВОРОВА.

ПО ПУТИ К КОМЕТЕ ГАЛЛЕЯ

ЦЕНТР ДАЛЬНЕЙ КОСМИЧЕСКОЙ СВЯЗИ, 19. (ТАСС). Более года продолжается полет автоматических межпланетных станций «Вега-1» и «Вега-2», предназначенных для исследований планеты Венера и кометы Галлея. После проведения в июне 1985 года исследований поверхности и атмосферы планеты Венера станции были переведены на траекторию встречи с приближающейся к Солнцу кометой Галлея. К настоящему времени космические аппараты удалились от Земли более чем на 155 миллионов километров.

В ходе полета со станциями «Вега-1» и «Вега-2» регулярно проводятся сеансы радиосвязи, во время которых определяются параметры их траекторий, а также проверяется работа служебных систем и научных приборов. В декабре 1985 года и январе 1986 года учеными и специалистами Австрии, Болгарии, Венгрии, ГДР, Польши, Советского Союза, Франции, ФРГ и Чехословакии осуществлен полный контроль функционирования космических аппаратов.

Для обеспечения встречи с кометой Галлея 10 февраля была осуществлена коррекция траектории движения станции «Вега-1». Движение станции «Вега-2» происходит по траектории, близкой к расчетной, и поэтому коррекция ее траектории не предусматривается.

С 12 февраля начаты операции по подготовке станций «Вега» к заключительному этапу уникального эксперимента. По командам с Земли переведены из транспортного в рабочее положение автоматические следящие платформы и подготовлены к работе телевизионные системы. В целях юстировки и калибровки 14 февраля осуществлено наведение телевизионной системы станции «Вега-1» на Юпитер. Получено цветное изображение планеты, удаленной от станции на расстояние 807 миллионов километров. Информация, поступающая из космоса, обрабатывается и изучается в Институте космических исследований Академии наук СССР, а также в других советских и зарубежных научных центрах, участвующих в комплексных исследованиях кометы Галлея.

По данным телеметрических измерений, бортовые системы и научные приборы межпланетных станций работают нормально. 6 и 9 марта станции «Вега-1» и «Вега-2» пройдут на расстоянии около 8,5 и 7,5 тысячи километров соответственно от ядра кометы Галлея.

«СИБИРСКАЯ ЗИМА-86»

22—23 ФЕВРАЛЯ—АВТОРАЛЛИ НА ПРИЗ ГАЗЕТЫ «КУЗБАСС»

Сильнейшие автогонщики сибирского региона ждут старта. В субботу, 22 февраля, в 11 часов на круговой автотрассе, расположенной в 22-м микрорайоне Ленинского района областного центра, состоится открытие авторалли «Сибирская зима-86» на приз газеты «Кузбасс».

Эти соревнования проводят областной комитет ДОСААФ, областной совет ДСО «Спартак» и обком ВЛКСМ. Редакцией газеты «Кузбасс» учрежден главный приз.

В первый день состязаний авторалли пройдет по маршруту Кемерово—Успенка—Барзас—Щегловский—Балахоновка — Кемерово. Протяженность пути 520 км.

Во второй день, в воскресенье, 23 февраля, на том же кольце в Ленинском районе, откуда в первый день стартует ралли, состоятся ипподромные гонки. Первый старт в 11 часов.

Сегодня на улицах Кемерова можно увидеть необычных цветов автомобили с ярко расписанными бортами. В кабине каждой машины два человека — водитель и штурман. Экипажи в последний раз перед гонкой проверяют свои «Волги», «Жигули», «Москвичи».

«Сибирская зима-86». Эти соревнования организаторы и участники посвящают открывающемуся на днях XXVII съезду КПСС.

Есть такой клуб «Вертикаль»

Самый молодой клуб туристов в Новокузнецке — «Вертикаль». Он организован в 1983 году на базе секции туризма - альпинизма ДСО «Локомотив».

В клубе занимаются люди разных профессий и возрастов, немало здесь школьников. Год назад получили помещение. «Вертикаль» становится районным туристским центром.

Ребята у нас занимаются не только туризмом, но и скалолазанием и альпинизмом. Созданы 4 спортивные группы, где около 100 ребят под руководством двух тренеров проводят тренировки в спорткомплексе «Олимп». Работу по месту жительства возглавляет педагог-организатор клуба Ольга Александровна Родионова.

По инициативе Куйбышевского райкома ВЛКСМ правлением клуба в 1984 году впервые был организован летний туристский выездной лагерь. В этом интересном деле участвовали 80 человек, и более 60 ребят выполнили нормативы 3-го спортивного разряда по туризму. Здесь была найдена новая форма организации активного отдыха ребят, особенно трудных подростков. Такой лагерь совместно с райкомом комсомола мы теперь будем организовывать ежегодно.

В прошлом году воспитанники нашего клуба ходили в поход по Горному Алтаю, Кузнецкому Алатау. Дима Никитин в составе городской команды участвовал в открытом первенстве Челябинской области по скалолазанию, где занял первое место, а в августе наши ребята ездили в Алма-Ату на первенство Казахстана по скалолазанию среди юниоров, где заняли 5-е место среди 19 соревнующихся команд.

В этом году мы планируем провести походы по Горному Алтаю, Кузнецкому Алатау, принять участие в областных и городских соревнованиях по туризму, альпинизму и скалолазанию. Мы хотим привлечь как можно больше детей и подростков к занятиям нашим увлекательным видом спорта.

А. САННИКОВ,
председатель правления клуба «Вертикаль».

НА СНИМКЕ: чемпион Новокузнецка по скалолазанию, член клуба «Вертикаль» шестиклассник Дима Чехлов.

Фото Г. Нефедова.
г. Новокузнецк.

Проблемы кузбасского спорта

Праздник не состоялся

Двадцать с небольшим — возраст зрелости, оптимизма и надежд. Если же говорить о популярном детском хоккейном турнире клуба ЦК ВЛКСМ «Золотая шайба», которому нынче исполняется 22 года, то его возраст вполне можно охарактеризовать еще и порой расцвета, и многоопытности. Подтверждение тому— миллионы «выпускников» этого турнира, среди которых немало прославленных имен. Не секрет, что большинство хоккеистов сборной СССР образца нынешнего года — не только воспитанники «Золотой шайбы», но и ее ровесники.

Большой авторитет завоевала «Золотая шайба» в Новокузнецке. Это и понятно: «Олимпия», «Глобус», «Рассвет» — команды клубов жилищно-коммунальных управлений КМК и алюминиевого завода—неоднократно были не только участниками всесоюзных финалов «Золотой шайбы», но и победителями и призерами этих детских хоккейных турниров. Пять игроков «Олимпии» участвовали в середине 60-х годов в первом международном матче сборной «Золотой шайбы» с чехословацкими сверстниками. Среди тех, чей спортивный талант открыли в новокузнецких детских командах, — В. Шеповалов, И. Самочернов, В. Войтов, А. Корниченко, С. Абрамов, С. Никитин, С. Лантратов, А. Менченков, Ю. Зуев, А. Кицин и другие хоккеисты, имена которых хорошо знакомы многим поклонникам хоккея.

Казалось бы, славным традициям приумножаться и крепнуть. Тем более, что сейчас в Новокузнецке прекрасные условия для роста мастерства юных хоккеистов можно создать на базе Дворца спорта кузнецких металлургов, да и команда мастеров «Металлург», переживающая нелегкие времена, нуждается в крепком и здоровом резерве. К сожалению, прошедший на днях городской турнир сильнейших детских команд города в актив новокузнецкого хоккея не внесешь.

«Сюрпризы» начались накануне турнира, когда выяснилось, что в нем не будут участвовать представители Куйбышевского района. Парадоксально, но факт — после того как пионерский клуб «Локомотив» Новокузнецкого отделения железной дороги покинул тренер-общественник А. С. Мотовилов, много лет настойчиво и кропотливо работавший с юными хоккеистами, оказалось, что в районе нет команд, способных достойно противостоять лучшим клубам города. Не нашлось у ветерана достойного преемника.

Благо, организаторов городского турнира в какой-то мере выручили энтузиасты из Орджоникидзевского района, которые с удовольствием решились занять вакантное место в финале и, таким образом, выступавшие двумя командами. Да и результат получился интригующим: в трех возрастных группах команды Орджоникидзевского района заняли пять призовых мест. Причем два первых достались юным хоккеистам «Зыряновца» из ЖЭКа №3 УЖКХ объединения «Южкузбассуголь», с которыми уже несколько лет занимается тренер-общественник В. Корнеев, горнорабочий шахты «Зыряновская». Два третьих призовых места впервые завоевали в городском турнире юные хоккеисты шахты «Абашевская». Вот уж действительно — не было бы счастья, да несчастье помогло: именно «Абашевец» заполнил в турнире вакансию за счет выбывших команд Куйбышевского района.

Нужно отдать должное энтузиастам из Орджоникидзевского района: в последние годы они активно работают с мальчишками, влюбленными в хоккей. И результаты сами говорят за себя: «Зыряновец» неизменно в числе лидеров городских и областных детских турниров. Сегодня хоккей весьма популярен в этом самом отдаленном от центра города районе Новокузнецка (еще бы: команда шахты «Зыряновская» — неоднократный чемпион Кузбасса, и матчи с ее участием собирают много зрителей, в том числе и ребят). Но с мальчишками, увлеченными хоккеем, здесь занимаются всего лишь два тренера-общественника, и по-прежнему витает в воздухе проблема создания в Орджоникидзевском районе филиала детской хоккейной школы КМК, на базе которого можно было бы организовать стройный процесс подготовки полноценного резерва мастерам «Металлурга».

А что же дворовые команды девятнадцати домоуправлений КМК, которые совсем недавно задавали тон в городских и областных турнирах «Золотая шайба»? Им не досталось места на пьедестале почета. Объяснения, как ни странно, просты: в последние годы организаторы турнира, руководствуясь положением о проведении соревнований «Золотой шайбы», не включали в состав участников воспитанников школы хоккея КМК, а в результате прояснилась ситуация, которую иначе как печальной охарактеризовать трудно. В подростковых клубах КМК работа с юными хоккеистами фактически не ведется. Если прежде эти клубы комбината за счет хорошо обученных игроков хоккейной школы КМК блистали в турнирах «Золотой шайбы», то нынче без подобной поддержки они простонапросто оказались несостоятельными. Выяснилось, что нет в этих клубах ни тренеров-общественников, ни формы, ни инвентаря, которые, по логике вещей, должны приобретаться на отчисления, предоставляемые домоуправлениями, ни катков во дворах. Дошло до парадоксов: команда «Факел» ЖЭУ № 15 КМК, которая в последнем туре должна была принимать в качестве хозяев на стадионе «Металлург» хоккеистов «Зыряновца», не явилась на игру. Соперники, добиравшиеся на игру из Орджоникидзевского района, хозяев не дождались.

Увы, подобных парадоксов на прошедшем турнире было немало. В очередной раз оказалась неподготовленной к матчам хоккейная коробка треста «Кузнецкпромстроя», да и на «Металлурге» во время финальных игр «не нашлось» настоящих ворот с сетками.

Юных хоккеистов не пустили погреться в пустующие помещения стадиона «Металлург», хотя у организаторов на этот счет была договоренность с профкомом КМК. Всего лишь три матча состоялось на льду Дворца спорта, о ледовой арене которого так мечтали мальчишки.

Праздник не состоялся, и даже красочно организованные парады открытия и закрытия турнира не сгладили общего впечатления. Невольно напрашивается вывод о том, что прошедший в Новокузнецке турнир юных хоккеистов был отдельным мероприятием в плане работы горкома ВЛКСМ. А «Золотая шайба», как и другие Всесоюзные спортивные клубы ЦК ВЛКСМ, предполагает последовательную и надежную работу. И в этом многоплановом процессе комсомольским работникам успех может гарантировать только постоянное деловое сотрудничество с физкультурным активом, представителями домоуправлений и клубов по месту жительства, тренерами-общественниками.

А. РОЗОВ.
г. Новокузнецк.

Служба здоровья

УНИКАЛЬНАЯ ОПЕРАЦИЯ

Несчастье случилось рядом с подмосковной станцией Столбовая: семилетний Алеша Ельников попал под поезд и лишился ног... Подоспевшие на место происшествия люди сделали первым делом то, что, естественно, сделал бы каждый на их месте, — немедленно вызвали «скорую помощь». Но кто-то оказался дальновиднее — снял с себя рубашку и завернул в нее безжизненные ноги мальчика, подумав, видимо, так: «А вдруг удастся реплантировать?..». И не ошибся.

В центральной районной больнице ближайшего от Столбовой города Чехова Алеше сделали экстренное переливание крови, вывели его из травматического шока, сняли усилившуюся боль. Тем временем медицинские сестры законсервировали в специальных полиэтиленовых мешочках со льдом отторгнутые ноги.

О случившемся сразу же сообщили в Москву, во Всесоюзный научный центр хирургии Академии медицинских наук СССР. И там стали готовиться к беспрецедентной в медицинской практике операции — приживлять обе ноги, да еще после тяжелейшей «колесной» травмы, когда кости сильно раздроблены, а мышцы разорваны и смяты.

Соединить нервы, сосуды между собой так, чтобы они совпали каждый со своим продолжением, вообще куда как непросто, а в таких сложнейших случаях тем более. Еще недавно подобное считалось фантастикой. Но в сегодняшней медицине — это реальность, начало которой десять лет назад положил советский академик Борис Петровский. Под его руководством техникой таких операций овладела группа молодых микрохирургов во главе с профессором Виктором Крыловым. На их счету уже около восьмисот операций по приживлению пальцев, более пятидесяти реплантаций конечностей.

Итак, план операции был составлен и обсужден. Вести ее поручили 34-летнему доктору медицинских наук лауреату Государственной премии СССР Николаю Миланову с помощниками.

19.10 Все заняли свои места. В операционную, залитую светом бестеневых ламп, привезли на каталке Алешу. Спустя несколько минут анестезиологи погрузили его в глубокий сон. Взвесив все за и против, решено в первую очередь реплантировать левую ногу — на ней меньше разрывов, соответственно больше шансов восстановить утраченные функции.

20.15 Соединены раздробленные кости. Прильнув к окулярам двух стереоскопических микроскопов, хирурги приступили к тончайшей, ювелирной работе. Здесь нужны особая точность и твердость рук: инструмент для сшивания нервов и сосудов невероятно мал. Длина иглы, к примеру, три миллиметра, а диаметр—сорок микрон. Такие же миниатюрные скальпель, пинцеты, зажимы.

23.45. Кровообращение левой ноги восстановлено. Еще около тридцати минут уходит на сшивание нервов.

Короткая передышка— и начинается, по сути, другая операция, еще более трудная. Удастся ли спасти вторую ногу? Здесь сложностей оказалось неизмеримо больше, ткани перемешаны, перепутаны сосуды и нервы.

4.40. Кровообращение в ноге восстановлено.

6.00. Восстановлены нервы.

7.20. Изнурительная, напряженная двенадцатичасовая операция завершена.

С тех пор прошло восемь месяцев. Недавно я побывал во Всесоюзном научном центре хирургии.

— Алеша поправляется, — сказал мне Николай Миланов. — Ноги прижились, реабилитационный период проходит нормально. На лето мы его даже отправили домой. На днях сняли гипс. Мальчик чувствует себя хорошо, ходит, даже бегает, в футбол иногда играет. Так что операцию можно считать удачной. Правда, потребуется, видимо, еще одна — первая операция проводилась с неизбежным в таком случае некоторым укорочением голеней. Теперь, как только все стабилизируется, необходимо будет их удлинить. На этот случай в распоряжении медиков есть весьма эффективный метод, разработанный известным советским хирургом Гавриилом Илизаровым.

А. ГАТИЛОВ.
(АПН).

ГАИ СООБЩАЕТ

Наезд на пешехода — один из наиболее частых видов дорожных происшествий. В большинстве случаев к аварии приводит недисциплинированность самих пешеходов. Из-за стоящего автобуса вышла на проезжую часть новокузнечанка Т. Ф. Никитенкова. Водителю легковой машины не удалось предотвратить столкновение. Никитенкова с тяжелой травмой доставлена в больницу.

Длительным пребыванием в больнице завершился переход перед близко идущим транспортом для З. К. Курсчкиной — пенсионерки из Белова. Серьезно пострадала гардеробщица Новокузнецкой городской больницы № 1 М. В. Шабалина, переходившая дорогу наперерез движущемуся транспорту.

Лишь ценою горького опыта многие пешеходы убеждаются в необходимости строгого соблюдения дорожных правил.

Отзовитесь!

Совет ветеранов бывшей 15-й артиллерийской Ленинградской Краснознаменной ордена Суворова дивизии прорыва (18. 31. 35. 69. 85. 87. 106-я бригады) разыскивает однополчан. Письма шлите по адресу: 113208, г. Москва, Сумской пр., дом 4, корпус 4, квартира 55, Седлецкому Б. И.

ПОГОДА

20 февраля днем по области будет облачно с прояснениями, местами по северу небольшой снег, метель. Ветер юго-западный 9—14, местами 15—20 метров в секунду. Температура 5—10, местами до 14 градусов мороза. Давление будет падать, влажность существенно не изменится.

Редактор А. В. ТРУТНЕВ.

Адрес редакции: 650630 ГСП, г. Кемерово, проспект Октябрьский, 28. Телефоны: приемной редактора 52-32-74, заместителей редактора 52-36-45, 52-52-66, ответственного секретаря 52-33-59, отделов: партийной жизни 52-55-47, 52-66-22, пропаганды 52-53-23, 52-64-88, Советов народных депутатов 52-62-33, 52-63-22, культуры 52-54-23, 52-65-47, угольной промышленности 52-35-66, 52-51-23, 52-42-01, промышленности и транспорта 52-39-34, 52-50-45, 52-44-23, сельского хозяйства 52-37-33, 52-49-78, строительного 52-38-23, 52-46-22, 52-45-29, 52-57-67, писем и рабселькоров 52-05-22, 52-06-01, 52-08-29, 52-07-45, 52-03-22, информации и спорта 52-47-45, 52-48-65, еженедельника «Панорама» 52-18-78, прием информации 52-34-56, иллюстрации 52-14-12, 52-25-23, общественной приемной 52-02-10, директора издательства 52-79-10, объявлений 52-69-33, бухгалтерии 52-70-10. Собственные корреспонденты: в Белове 2-29-27, Мариинске 2-31-20, Новокузнецке 47-02-04, Осинниках 2-35-64, Ленинске-Кузнецком 2-68-97.

1 2 3 4 5 6

Газета отпечатана высоким способом в типографии издательства «Кузбасс», 650630, г. Кемерово, пр. Октябрьский, 28. ОП 01129. Заказ № 43. Индекс 51901. Объем 2 п. л. Газета выходит 300 раз в год. Тираж 251 тыс. экз.