Пролетарии всех стран, соединяйтесь!

КУЗБАСС

Орган Кемеровского обкома КПСС и областного Совета народных депутатов

Газета издается с 7 января 1922 года

№ 39 (18769). СУББОТА, 15 ФЕВРАЛЯ 1986 года

Цена 3 коп.

В НОМЕРЕ

- Навстречу XXVII съезду КПСС.
- Праздник труда.
- В обкоме КПСС. 1 стр.
- Народный контроль — в действии. 2 стр.
- Память.
- Как живешь, школа! 4 стр.

ВСЕ — НА КОММУНИСТИЧЕСКИЙ СУББОТНИК!

XXVII

Камвольно-суконный комбинат

На этом крупнейшем предприятии города решили провести коммунистический субботник в два этапа. Первый уже закончен.

Лучшие показатели у инициатора — бригады М. А. Устименко из отделочного производства. На субботнике она обработала почти на 30 процентов ткани больше сменного задания. По-ударному трудились и бригады ткачей В. Д. Рязанова, С. А. Михеева и А. И. Андрецова. Они сумели значительно перекрыть намеченные на субботник рубежи.

В этот день отличились и инженерно - технические работники. Большинство из них трудилось на рабочих местах, и, например, бригада под руководством начальника чесального производства Н. И. Устюжениной, обслуживая ленточные машины, выпустила 1200 килограммов продукции, то есть справилась с нормой хорошо подготовленного профессионального коллектива.

Цель, поставленная на первом этапе, достигнута: выпущено шесть тонн одиночной пряжи и три — аппаратной, выработано 13 тысяч метров суровых тканей.

☆☆☆

Шахта «Октябрьская»

У инициатора областного соревнования комсомольско-молодежной бригады В. В. Елагина с шахты «Октябрьская» производственная программа на нынешний год очень напряженная. Коллектив, как известно, обязался отправить на-гора миллион тонн угля.

Стартовали очистники в новой пятилетке удачно. С начала года выдали 144 тысячи тонн угля.

— Горняки в январе уже установили рекорд суточной добычи, отправив на-гора 5550 тонн, — рассказывает старший инженер по организации труда и производства шахты П. А. Колмагоров. — Однако в феврале бригада намерена перекрыть и этот рубеж — добыть на субботнике 5600 тонн угля.

Д. ЛАРЬКОВИЧ.
г. Ленинск-Кузнецкий.

Беловский рудник

Первыми среди горняков Беловского рудника выполнили план двух месяцев очистная бригада Т. В. Габитова с шахты «Чертинская» и бригада буровиков Н. Н. Елецкого с разреза «Новосергеевский».

По 34 тысячи тонн угля должны были добыть Тарас Васильевич Габитов и его товарищи в январе и феврале. Но уже к 10 февраля с начала года на-гора ушло свыше семидесяти тысяч тонн коксующегося угля. Эта бригада на руднике хорошо известна. В прошлом году, например, ею добыто 430 тысяч тонн, и на двенадцатую пятилетку коллектив поставил себе задачу преодолеть полумиллионный рубеж. Для этого ежесуточно необходимо брать по 1600—1700 тонн угля. В день коммунистического субботника бригада наметила добыть 3000 тонн. Резервы, как видим, у горняков большие.

А Николай Никитович Елецкий со своими товарищами сегодня решил выполнить план на 150 процентов. К дню открытия XXVII съезда КПСС буровики намерены рапортовать о выполнении плана первого квартала года.

Е. МАРКОВ.

г. Белово.

Шахта «Зиминка»

Пиком двухмесячника высокопроизводительного труда решили сделать субботник, посвященный форуму коммунистов страны, передовые коллективы Прокопьевска.

Первое слово в соревновании по праву принадлежит бригаде члена ЦК КПСС, делегата XXVII съезда КПСС В. С. Костина с ордена Ленина шахты «Зиминка». Забойщики обязались за два месяца добыть дополнительно к плану пять с половиной тысяч тонн угля. Позади январь, и обязательства уже выполнены. Горняки принимают новые — к 25 февраля добыть еще пять тысяч тонн топлива. Для этого им понадобится ежесуточно выдавать на-гора по тысяче тонн — это очень высокий показатель для немеханизированного забоя, в условиях крутого падения пластов. А в день «красной субботы» забойщики намерены приплюсовать к программе еще 360 тонн.

В. ГУЖВЕНКО.

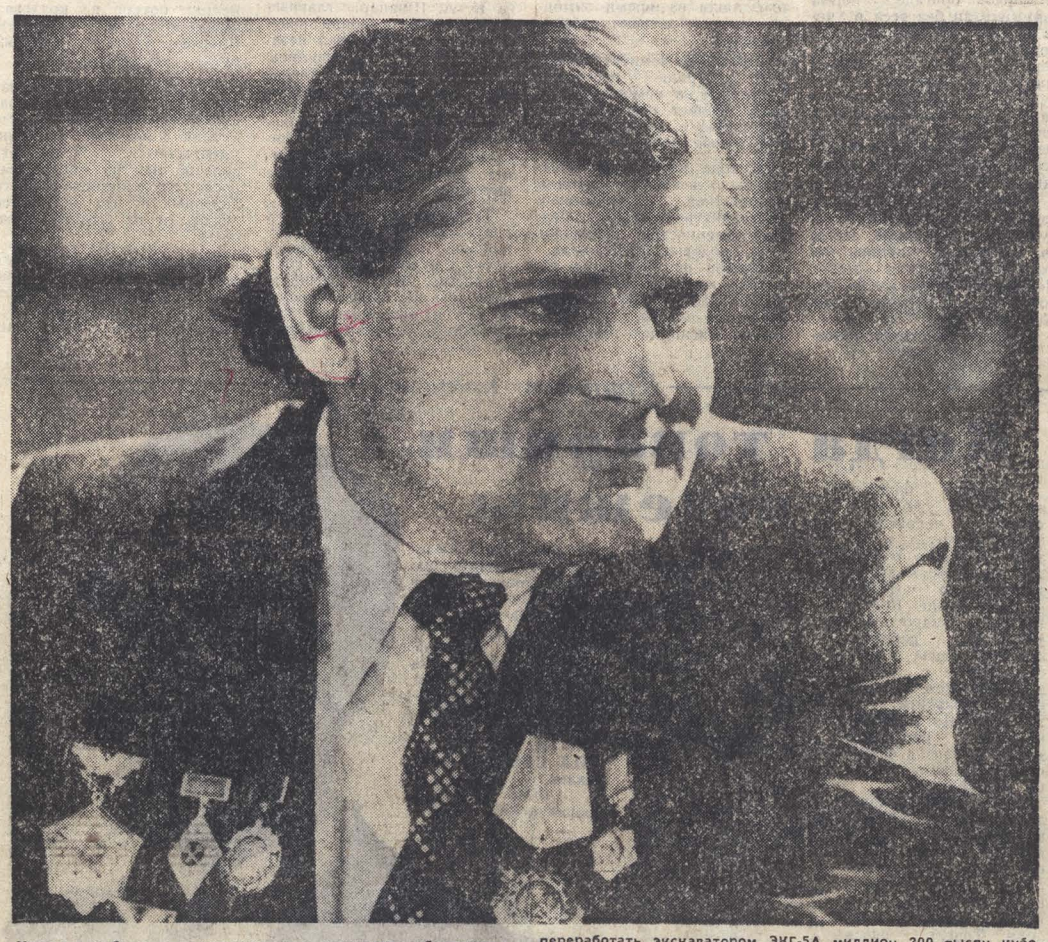

Успешно работает в нынешнем году инициатор областного соревнования угольщиков экскаваторный экипаж Н. В. Крымова с разреза «Красногорский». За год бригада обязалась переработать экскаватором ЭКГ-5А миллион 300 тысяч кубометров горной массы.
НА СНИМКЕ: бригадир Н. Крымов.
г. Междуреченск. Фото Ю. Сергеева.

Богатырским шагом

Вчера утром на шахте «Распадская» цветами, музыкой и хлебом-солью встретили на-гора бригады, выполнившие план января и февраля за целую декаду до открытия XXVII съезда КПСС.

Великолепных производственных результатов добилась на предсъездовской вахте бригада члена Междуреченского горкома КПСС Владимира Матвеевича Гвоздева. В январе у нее был огромный план добычи — 103 тысячи тонн угля. Инициаторы областного соревнования, как сообщалось, выдали 141450 тонн.

В феврале новаторы стремятся закрепить темпы стахановского месяца пятилетки. За двенадцать дней добыто 52 тысячи тонн. Всего таким образом с начала года бригада В. М. Гвоздева отправила на поверхность из одного забоя 193 тысячи тонн коксующегося угля. Производительность труда рабочего на добыче за этот период достигла 1723 тонн (в пересчете на месяц) и превысила плановую розно в полтора раза. Среднесуточная нагрузка на забой — 4595 тонн—125 процентов к плану. Такой размах под стать действительно настоящей богатырской дружине.

Проходчики «Распадской» решили не оставаться в долгу перед очистниками, погашающими угольные столбы с невиданной быстротой. Ношу эту взяла на себя старейшая распадская бригада, которой руководит признанный мастер проходки Василий Иосифович Карповец. За февраль скоростники обещают пройти километр выработок. За двенадцать дней нарезано 468 метров при плане 440. А всего с начала года бригада В. И. Карповца прошла более семисот метров выработок и досрочно выполнила план двух месяцев.

Вчера на митинге всем бригадам шахты были вручены красочные почетные задания на повышенную добычу и проходку. За 14 и 15 февраля «Распадская» должна выдать на-гора не менее 50 тысяч тонн высококачественного угля при плане 45,6 тысячи, пройти 400 метров горных выработок, 110 из которых — дополнительные. Это обеспечит досрочное выполнение плана двух месяцев в первые дни работы съезда.

П. ШАБРИХИН.
г. Междуреченск.

В областном комитете КПСС

На очередном заседании бюро обкома КПСС обсудило вопрос о работе Мысковского горкома КПСС по мобилизации трудовых коллективов на изыскание и использование резервов экономии материальных ресурсов. Отмечено, что горком партии не обеспечил решительного поворота в работе партийных организаций, советских и хозяйственных органов к повышению эффективности производства в соответствии с требованиями апрельского и октябрьского (1985 г.) Пленумов ЦК КПСС. Проводимой в городе работе по экономии материальных ресурсов недостает системности, глубины и целеустремленности. Партийные организации мирятся с практикой установления завышенных норм расхода ресурсов на выпускаемую продукцию, за счет чего создается видимость благополучия и активной работы. В то же время ежегодно непроизводительно расходуются миллионы киловатт - часов электроэнергии, сотни тонн нефтепродуктов, металлопроката, значительное количество топлива и тепловой энергии. Плохо используются вторичные ресурсы, медленно внедряются безотходные технологии.

Бюро обкома КПСС обратило внимание Мысковского горкома партии на серьезные недостатки в организаторской и политической работе по повышению активности трудящихся в изыскании и использовании резервов экономии. Горкому КПСС предложено направить усилия руководителей предприятий, специалистов на ускорение научно-технического прогресса, совершенствование нормирования и учета расхода сырья, материалов и топлива, строго спрашивать с виновных в расточительстве и бесхозяйственности, усилить контроль за рациональным использованием материальных ресурсов, выполнением установленных заданий по экономии народного добра.

Утвержден план организационно-политических мероприятий по реализации поручений и предложений, высказанных кандидатом в члены Политбюро ЦК КПСС, секретарем ЦК КПСС В. И. Долгих при рассмотрении вопросов развития народного хозяйства области. Отделам обкома, горкомам и райкомам партии, советским, профсоюзным, комсомольским органам, руководителям объединений, предприятий и организаций поручено обеспечить контроль за их выполнением.

Подведены итоги областного социалистического соревнования трудящихся городов, районов объединений, предприятий и организаций, совхозов и колхозов за достойную встречу XXVII съезда КПСС. Постановление бюро обкома партии, облисполкома, президиума облсовпрофа и бюро обкома ВЛКСМ, принятое по этому вопросу, будет опубликовано в печати.

Бюро обкома КПСС одобрило инициативу трудовых коллективов и жителей населенных пунктов, объявивших трезвость нормой жизни и принявших на себя коллективную ответственность за состояние трудовой и общественной дисциплины. Инициаторами этого важного начинания стали жители села Зарубино Топкинского района, поселков Чистогорский Новокузнецкого района и Бачатский г. Белово, которые приняли обязательства вести трезвый образ жизни и решили прекратить продажу алкогольных напитков в своих населенных пунктах. Бригады Героя Социалистического Труда Д. М. Плотникова из треста «Кемеровохимстрой», М. Я. Марусовой из треста «Томусашахтострой» М. М. Курмаева с прокопьевского завода «Электромашина», бригада экскаваторщиков В. П. Зубрицкого с разреза «Ольжерасский» смена № 4 цеха кальцинированной соды № 3 с объединения «Азот» и ряд других коллективов взяли обязательства быть коллективами трезвого образа жизни.

Горкомам, райкомам КПСС, облисполкому, облсовпрофу и обкому ВЛКСМ поручено провести организаторскую работу по распространению этой инициативы. Партийные, профсоюзные, комсомольские организации, исполкомы Советов народных депутатов, хозяйственные руководители должны последовательно и твердо проводить в жизнь линию партии на дальнейшее укрепление дисциплины труда, преодоление пьянства и алкоголизма, утверждение повсеместно здорового и трезвого образа жизни.

На заседании рассмотрены меры по повышению темпов строительства объектов железнодорожного транспорта в текущей пятилетке. В принятом по этому вопросу постановлении бюро обкома КПСС, коллегий Министерства путей сообщения СССР и Министерства транспортного строительства СССР намечены значительные объемы работ по строительству железнодорожных магистралей, подъездных путей промышленных предприятий, реконструкции станций, развитию производственной строительной базы, предусмотрено увеличение объемов строительства жилья и объектов соцкультбыта для железнодорожников.

Бюро обкома партии одобрило проект постановления облисполкома и коллегии Министерства бытового обслуживания РСФСР, в котором намечены меры по комплексному развитию бытового обслуживания населения области в 1986—1990 годах. Планируется, в частности, увеличить в 1,3—1,4 раза объемы бытовых услуг, значительно расширить сеть комплексных приемных пунктов, ателье и мастерских службы быта как по месту жительства населения, так и на предприятиях, предусматривается также дальнейшее улучшение условий труда работников предприятий бытового обслуживания, более широкое внедрение достижений научно-технического прогресса.

Принято решение о развертывании областного социалистического соревнования за коренное повышение качества продукции в двенадцатой пятилетке. Условия соревнования будут опубликованы в печати.

В целях дальнейшего улучшения условий и охраны труда, санитарно-бытового обслуживания трудящихся разработан комплекс мер по улучшению охраны труда, техники безопасности и снижению производственного травматизма на 1986—1990 годы.

На заседании бюро обкома КПСС обсуждены также некоторые другие вопросы, по которым приняты соответствующие решения.

Рассказываем о делегатах XXVII съезда КПСС

ОСОБЫЙ ДЕНЬ

ПАРТИЙНЫЙ работник не может быть оторван от жизни, от конкретных и простых людских забот. Отложив в сторону справки, сводки и отчеты, он вникает в жизненные проблемы, каждодневно общаясь с коммунистами и беспартийными на предприятиях, в хозяйствах, по месту жительства. Но есть у каждого из партийных руководителей еще и особый день — день приема по личным вопросам. Не всегда прием идет в кабинете горкома или райкома, часто партийные секретари выезжают на шахту, на ферму, в дальний поселок. Видят свой долг в том, чтобы внимательно выслушать людей и, если требуется, помочь им всей силой партийного авторитета.

Объявления в поселке Темиртау расклеены заранее: прием по личным вопросам будет вести первый секретарь горкома КПСС Юрий Петрович Черепов. Выглянув в приемную незадолго до назначенного времени, директор рудоуправления Г. М. Клочков констатировал: «Почти все по жилью. Не раз уже были и у меня, и у председателя профкома».

Да, жилищная проблема в поселке стоит очень остро. Причин немало, но факт налицо: с 1979 года в Темиртау практически не вводится жилой фонд, список нуждающихся превысил четыре сотни человек. Сейчас приняты меры, начинается строительство жилого дома на 85 квартир. Но введен он будет не раньше 1987 года...

Как быть в этой ситуации первому секретарю горкома, которого просят о **немедленной** помощи в улучшении жилищных условий? Люди хорошо представляют обстановку (прошли уже немало инстанций), но где-то в глубине души теплится, наверное, надежда: вот сейчас он распорядится — и «по-щучьему велению» появится благоустроенная квартира!

Ю. П. Черепов, как и положено первому секретарю, хорошо знаком с положением дел на руднике и в поселке. С утра он уже побывал на производственных участках, в школе и в больнице, в детских учреждениях, в котельных. Побеседовал с производственниками, встретился с секретарями первичных партийных организаций, выслушал их мнения и предложения. Участвовать в приеме по личным вопросам он пригласил председателей исполкомов городского и поселкового Советов, директора, секретаря парткома и председателя профкома рудоуправления, начальника жилищной службы. Все это поможет сделать максимально объективными решения, принятые в ходе приема.

Первый посетитель, первая житейская драма. Молодая женщина очень волнуется: работает она в лаборатории по охране окружающей среды, муж — шахтер, восемь лет ходатайствуют об улучшении жилищных условий. Один из детей страдает хроническим недугом, делающим особенно сложным проживание вчетвером в однокомнатной квартире. И вот семья пошла на отчаянный шаг: самовольно заняла квартиру выехавших из поселка соседей и просит теперь узаконить это переселение.

Что тут скажешь! Молодой семье можно сочувствовать, но ведь нарушен закон. Нарушение выглядит особенно безнравственным, когда выясняется, что освободившаяся квартира была выделена инвалиду Великой Отечественной войны, дом которого попал под снос.

Первый секретарь доброжелательно и терпеливо разъясняет посетительнице, что квартиру придется освободить и ждать решения вопроса иным путем. Представителям советских органов поручается создать комиссию и разобраться, имеет ли семья право на льготы в связи с болезнью ребенка. Это ведь, по советским законам, может ускорить получение жилья...

Каждого нужно внимательно выслушать: шахтера-передовика, пришедшего вместе с женой, и одинокую пенсионерку, молодую учительницу и швею из быткомбината. Вот рушится семья из-за того, что приходится занимать угол в тесном домике родителей. Вот женщина, молодой специалист, со слезами просит отпустить ее восвояси — не устраивают условия в неблагоустроенном общежитии («Воды не натаскаешься!»).

— Ведь освобождаются же квартиры, — с обидой говорит пришедший на прием ветеран рудника, участник войны. — А мне жить совсем негде.

Да, иной раз освобождаются. 1985 год был в этом смысле даже более богатым, чем прежние. Но в очереди и до сих пор еще семь инвалидов войны и членов семей погибших.

А вот человек, который готов сам решать свои жилищные проблемы. Молодой слесарь, хороший работник. С женой и двумя детьми занимает комнату в общежитии.

— Хочу дом поставить. Возьму ссуду, прошу лишь помощи в материалах и технике. Уже обращался к руководителям рудника, но пока не помогли...

— Что же вы, товарищи? — требует Ю. П. Черепов ответа у местных руководителей. — Вы обязаны были не только немедленно помочь желающему строиться, но еще и пропагандировать эту инициативу среди других рабочих!

Во многих городах и поселках Кузбасса есть целые улицы, застроенные в свое время фронтовиками, вернувшимися с Великой Отечественной. Не требовали люди квартир у государства, строились сами, даже те, у кого здоровье было подорвано на фронте. Отчего же сейчас молодые, здоровые парни стараются подчас всеми правдами и неправдами обойти в очереди на жилье ветеранов, одиноких старух и многодетных матерей, но не хотят поставить свой дом? Конечно, время иное, но все же 20 домов (всего двадцать!), построенных индивидуально в 1985 году, — это очень мало для Горной Шории, насчитывающей 108 населенных пунктов.

Иных посетителей первый секретарь обнадеживает: получите при первой возможности, вопрос взят на контроль. Другим говорит прямо: придется, как это ни печально, подождать. С заявлениями третьих нужно разбираться дополнительно, и Ю. П. Черепов поручает присутствующим руководителям внести в вопрос полную ясность.

Не только с жилищными просьбами идут люди к первому секретарю.

— Можете вы нам вставить зубы? — неожиданно спрашивает пожилой посетитель. Оказывается, уже год, как из поселка уехал врач-протезист, и до сих пор местные власти не подыскали ему замену. Так ли уж необходимо было обострять вопрос настолько, что люди вынуждены обращаться с этим к первому секретарю горкома партии? А молочная кухня, о которой пришли хлопотать три румяные молодые мамаши? Врач рекомендует давать детям творог и кефир, а тут и молоко-то не всегда удается купить. Надо думать, после вмешательства Ю. П. Черепова положение поправится, но почему же это не было сделано раньше?

Два пожилых человека пришли хлопотать «насчет переезда». Оказывается, железнодорожное начальство приняло решение закрыть один из переездов в поселке.

— Некуда теперь скот гонять, а на нашем краю его сорок голов. Мы уже и на сельском сходе толковали, и письмо писали... Не продавать же скотину!

вмешивается председатель горисполкома А. И. Копытов. — Добьемся, что будет переезд, а коров держите больше, не надо продавать.

Вот и еще один владелец коровы. Просит навести порядок с распределением покосов. Ю. П. Черепов поручает поссовету немедленно создать комиссию, провести инвентаризацию, изъять землю у тех, кому она не нужна для заготовки кормов.

Доброжелательность, внимание, терпение в беседе даже с теми посетителями, кто явно не прав... За три часа, которые длился прием, первому секретарю пришлось разобраться во множестве вопросов из самых разнообразных сфер жизни, выслушать немало дельных (а то и явно нелепых) предложений. По-деловому принимая решение, он ни разу не повысил тона, не отнесся к посетителю неуважительно, сумел успокоить взволнованного, с мягким юмором осадить чересчур напористого.

Авторитет не обеспечивается автоматически одним лишь вступлением на высокий пост, и люди становятся все более требовательными к личностным достоинствам тех, кто занимает такие посты. О Юрии Петровиче Черепове во многих поселках Горной Шории мне доводилось слышать самые уважительные отзывы. «Наш делегат на съезде», — с гордостью говорят о нем сейчас, и, думается, по праву.

А. СОРОКИН,
спец. корр. «Кузбасса».

ЗНАМЯ ВРУЧЕНО

Во Дворце культуры шахты «Распадская» второй секретарь обкома партии Ю. Г. Ананьин вручил труженикам Междуреченска переходящее Красное знамя ЦК КПСС, Совета Министров СССР, ВЦСПС и ЦК ВЛКСМ, которым город награжден за успешное выполнение Государственного плана социального и экономического развития 1985 года и одиннадцатой пятилетки, достойную встречу XXVII съезда КПСС.

За годы минувшей пятилетки объем промышленного производства на предприятиях Междуреченска вырос. Без ввода дополнительных мощностей, за счет внедрения отечественной, более совершенной техники, своевременного и качественного воссоздания очистного фронта, укрепления дисциплины и порядка шахтеры города увеличили добычу угля по сравнению с началом пятилетки более чем на четыре миллиона тонн. Существенно выросла производительность, снижена себестоимость продукции. Особое внимание уделялось строительству объектов соцкультбыта. Например, объем капиталовложений в строительство жилья вырос за годы пятилетки на

Народный Контроль

№ 2 (290)

- **Качество угля — под контролем дозорных.** («У предела брака»).
- **Блага из государственного кармана.** («За чужой счет»).
- **Почему профком проголосовал «за»!** («Виза на обман»).

На тему дня

У предела брака

В год горняки нашего города добывают более **девяти** миллионов тонн угля. Это валовой показатель. А сколько угля в этой массе не соответствует стандарту, а значит, не дает должной отдачи! Известно, что даже незначительные отклонения от нормативов наносят государству большой ущерб. Вот факты.

В первом полугодии 1984 года на шахтах «Высокая» и «Капитальная» не уложились в норматив зольности. И тогда руководители обогатительных фабрик добились, чтобы из общей добычи, например, шахты «Высокая», было снято 51455 тонн угля, а это ни много ни мало—18,4 процента. Кроме того, шахта заплатила железной дороге за перевозку пустой породы 45297 рублей. Для перевозки этой сверхнормативной «золы» было задействовано 720 вагонов.

Такое же положение было на шахте «Капитальная» производственного объединения «Южкузбассуголь».

Неудовлетворительно над качеством угля работала шахта «Шушталепская». Здесь мало внимания уделяли снижению влажности угля.

Мы немного вдались в историю, потому что вопросы качества угля постоянно в поле зрения народных контролеров, городского комитета народного контроля. Борьба за повышение качества угля — это наша постоянная линия, и мы знаем этот вопрос в развитии.

Анализируя положение дел, народные контролеры шахты, городского комитета народного контроля, работники инспекции по качеству установили характерные ошибки как в технологии добычи угля, так и организационные. Это несвоевременная откачка воды из выработок, отсутствие проектных водосборников, нарушение технологии обогащения. Неоднократно вопрос качества угля рассматривался на заседаниях городского комитета народного контроля. Разговор, как правило, был профессиональным и нелицеприятным. Мы привлекали руководителей шахт к строгой дисциплинарной ответственности, расплачивались они за просчеты в работе и денежными начетами.

Видимо, твердая позиция, целенаправленность народных контролеров, которые на местах взяли качество угля под надзор, сделали свое дело. Во всяком случае в 1985 году горняки города вышли с хорошими показателями по качеству продукции. Зольность товарного угля по району составила 14,3 процента, а это на уровне плана. Влага при плановых 7,6 процента фактически составила 7,1 процента.

Результативность работы народных контролеров, инспекции по качеству угля, с которой у нас тесный контакт, видна уже в том, что за 1985 год мы держали на контроле гораздо меньше фактов, чем в предшествовавшем году. Кроме того, уменьшилось количество рекламаций от потребителей.

Сдвиг в лучшую сторону наметился, но работать еще есть над чем, и работать настойчиво.

Возьмем, к примеру, шахту «Шушталепская». Здесь не выполнен план добычи угля за прошлый год, задолженность составила 147029 тонн. Влага товарного угля выше плановой на 0,6 процента. Коллектив обогатительной фабрики шахты «Шушталепская» не выполнил план переработки рядовых углей — это минус к плану 41498 тонн. Причины срывов — низкая трудовая дисциплина, прогулы. За 1985 год потеряно 430 человеко-смен. Из-за высокой аварийности механизмов недодано 39000 тонн. Отработка некоторых очистных забоев ведется в сложных горно-геологических условиях, здесь сильная обводненность выемочных полей. В то же время крайне недостаточно на шахте ведут работу по снижению влажности угля, некоторые мероприятия по снижению влажности остались невыполненными, поэтому качество товарного угля марки ТОМСШ у браковочного предела.

Поскольку положение здесь тревожное, контролеры уделили шахте особое внимание. Горные выработки обследовали работники Осинниковской районной инспекции, ОТК с участием представителей шахты, народных контролеров. Выяснили, что на пяти участках из-за обводненности, несвоевременного отвода и откачки воды уголь выдают переувлажненным.

Положение с влажностью товарного угля остается трудным и сейчас. Обогатительная фабрика не контролирует качество поступающего угля, принимает все подряд — мокрый уголь, совсем грязь — лишь бы не сдерживать работу шахты. Такое отношение к качеству приводит к безответственности и расхолаживает руководителей участков, которые привыкают гнать брак. Не сделали выводов руководители, ответственные за качество угля. Например, главный инженер обогатительной фабрики И. А. Кузнецов по-прежнему принимает мокрый уголь на переработку. Мы, конечно, не дадим этим товарищам покоя. Шахта — под контролем дозорных.

Г. ВАЛИШИН,
внештатный инспектор городского комитета народного контроля.
Л. ФОКИН,
председатель городского комитета народного контроля.

г. Осинники.

Опыт дозорных

Дорогая плата

В ТАКОЙ ответственный для селян период, как зимовка скота, у народных контролеров тоже и забот, и дел прибавляется. Зимой в районе создали дополнительные посты народного контроля. Дозорные следят, правильно ли кормят животных, как расходуют корма, поддерживают микроклимат в помещениях, какого качества сдают молоко.

Есть у нас въедливые контролеры: пока не доведут дело до конца, не успокоятся. Например, группа народного контроля колхоза «Ленинский путь», которую возглавляет Л. В. Краснопевцева. Дозорные группы провели рейд и вскрыли массу недостатков. В первой бригаде корма скармливали без веса и учета, а это ведет к перерасходу. Корнеплоды дают коровам только во второй бригаде, а в первой не утруждают себя. В коровниках из-за неисправностей электродвигателей отказывает система навозоудаления, а из-за этого подтапливает животных.

После рейда на заседание группы были приглашены руководители колхоза, звеньев. Разобрали причины нарушений, наметили меры. Потом дозорные взяли мероприятия и обещания под контроль.

Активно действует головная группа народного контроля колхоза «Труд», возглавляет которую И. Э. Мартель. Правление колхоза поддерживает дозорных во всех начинаниях, здесь, как правило, меры принимают уже в ходе проверки.

В колхозах «Новый путь», «Колос», «Краснинский», «Вагановский», где группы возглавляют Ф. Фоменко, Н. Борисова, М. Ромашкин, А. Федоров, народные контролеры всегда в гуще дел.

Активные, неравнодушные люди за время зимовки провели десятки рейдов, проверок.

Районный комитет народного контроля постоянно опирается на помощь дозорных, черпает огромную информацию с мест, нащупывая самые болевые точки.

В ходе нынешней зимовки было вскрыто немало недостатков, вызванных бесхозяйственностью, безответственностью специалистов, рядовых работников.

Особое внимание мы обратили на расходование мяса, молока на внутрихозяйственные нужды. Распоряжаясь мясными, молочными продуктами по своему личному разумению, в хозяйствах нарушали государственную дисциплину. За это мы наказали пятерых специалистов колхоза «Калинкинский», трое — среди них и председатель И. М. Бобрышев — расплатились денежными начетами за свое самоуправство.

Взяли мы под контроль и падеж свиней. В прошлые годы колхоз «Путь к коммунизму» был на хорошем счету. А в нынешнюю зимовку председатель колхоза И. А. Шкапар, главные специалисты ослабили контроль. Итог последовал незамедлительно. Снизились удои и привесы, увеличился падеж скота. В январе нынешнего года на заседании районного комитета народного контроля руководители хозяйства держали ответ, им объявлены строгие выговоры.

Большой падеж свиней допустили в колхозах «Ленинский путь», «Новый путь», руководители, специалисты этих хозяйств наказаны не только морально, но и материально. Три месячных оклада выплачивает бригадир свинотоварной фермы Г. В. Трубников из «Ленинского пути». Расплачиваются за потери и председатель колхоза «Новый путь» Г. М. Бритвин, главный ветврач П. М. Бритвин, главный зоотехник М. А. Бучнев, заведующий фермой С. А. Бош. Они наказаны за бесконтрольность, попустительство — несоблюдение технологии откорма, ухода за скотом. Из-за этих просчетов в районе за 1985 год пало 2615 голов крупного рогатого скота, 12728 голов свиней. Велики потери в колхозах имени Жданова, «Заветы Ильича», «Гигант», «Новый путь», «Кузбасс».

Благодаря действиям народных контролеров немало животноводческой продукции сохранено, потери уменьшаются. Результат, конечно же, во многом зависит от принципиальности дозорных и, что не менее важно, от их грамотной работы.

При районном комитете народного контроля работает внештатный отдел по животноводству, который много лет возглавляет главный ветврач управления сельского хозяйства И. В. Гордылев. Под его руководством очень добросовестный народ. Отдел вскрыл серьезные недостатки в хозяйствах, проанализировал причины снижения продуктивности дойного стада более чем на 200 килограммов в колхозах «Кузбасс», «Путь к коммунизму», им. Ленина, им. Мичурина, проверил положение дел по воспроизводству стада, сохранности приплода животных.

Помощь контролеров — это одна частица огромной работы, которую ведут в районе партийные, советские органы. В результате совместных усилий годовой план продажи мяса и молока государству выполнен досрочно. За пять лет увеличилось поголовье крупного рогатого скота на 1680 голов, свиней—на 31137 голов. Удой на одну корову увеличился на 111 килограммов. Продано мяса на 1043 тонны больше, чем в первом году пятилетки. И хотя показатели растут, каждый из нас понимает, что можно и нужно сделать гораздо больше. Такую задачу и ставят перед собой дозорные на новом этапе.

Н. ДОЛБНЯ,
председатель районного комитета народного контроля.
Промышленновский район.

Крупным планом

Когда товарищи надежны

Владимир Федорович Козлов уже был семейным человеком, когда прочитал в газете «Кузбасс» о том, что на комсомольско-молодежную стройку — возведение Крапивинского гидроузла— требуются рабочие. Жили Козловы в Тайге, растили с женой двух детишек, были у них и квартира, и достаток. Но потянуло на новое, необжитое место. Прочитав объявление, решили ехать на стройку.

На ударной начинали с «нуля». Жили во времянке, в общежитии, расчищали место под будущий Зеленогорский. Возвели столовую, школу, магазин, первые жилые дома. Теперь здесь большой поселок. Владимир Федорович трудится электрослесарем на участке подготовки производства на заводе товарного бетона. Здесь он стал коммунистом, товарищи избрали его депутатом Зеленогорского поселкового Совета, председателем группы народного контроля при поселковом Совете.

Дела народного контролера и народного депутата для него неразделимы.

Скажем, в промтоварном магазине были обнаружены нарушения правил торговли. Народные контролеры сообщили об этом руководству орса. Заведующую магазином отстранили от должности, порядок навели. Удалось улучшить работу Дома быта.

Многие вопросы после вмешательства народных контролеров рассматриваются на заседании исполкома или на сессиях поселкового Совета, по ним принимают оперативные меры.

У Владимира Федоровича Козлова надежные товарищи по общественной работе. Это С. Масленникова, А. Щелчков, С. Рябухина, Б. Блажков. Все они начинали на этой молодежной стройке. Дозорные действуют сообща. Они хозяева поселка.

Н. ТРУШИН.

НА СНИМКЕ: В. Козлов.

Фото автора.
Крапивинский район.

?! „КУЗБАССУ" ОТВЕЧАЮТ

«Дело не только в кормах»

Статья под таким названием, опубликованная 30 декабря 1985 года на странице «Народного контроля», обсуждена на заседании бюро Чебулинского райкома партии. Как сообщил второй секретарь райкома партии В. Палушин, факты, о которых идет речь в статье, имели место. В районе созданы группы, в которые вошли члены бюро райкома партии, ведущие специалисты РАПО, представители районного комитета народного контроля. Они оказали практическую помощь на местах. На каждой ферме создан надежный запас кормов, запущены в работу кормоцехи, соблюдаются технология, распорядок дня, необходимые зоотехнические и ветеринарные требования. Созданы условия для труда и отдыха животноводов.

Из Ижморского райкома за подписью второго секретаря райкома партии В. Федорцова в редакцию сообщают, что в районе проведено совещание с руководителями хозяйств, на котором рассмотрены вопросы, связанные с проведением текущей зимовки скота, повышением продуктивности и сохранности животных, улучшением работы по воспроизводству стада, рациональным использованием кормов, а также усилением персональной ответственности руководителей хозяйств за создание на фермах необходимых условий для высокопроизводительного труда и культурного отдыха животноводов. Улучшена работа кормоцехов, на каждой ферме организовано запаривание концентратов, в рацион животных включены минеральные добавки и хвойная мука.

В обоих районах принятые меры позволили повысить удои молока, продуктивность скота, снизить падеж.

Требует вмешательства

Виза на обман

СЕЙЧАС уже никто не помнит и потому толком не может объяснить, почему на том заседании профкома все единодушно проголосовали «за». Как рассказывает председатель профкома областной психиатрической больницы В. С. Захарченко, якобы накануне заседания приходили какие-то люди, которые объяснили, что голосовать нужно только так, иначе эту квартиру, кроме А. Елина, никто не получит. И никто не задумался, не задал вопроса: а как же очередь, в которой стоит шестьдесят восемь человек?

Видимо, все сочли, что исход предрешен в таких высоких сферах, куда и соваться не следует. И потому весь состав профкома, забыв о данных ему законом правах, об определенных государством обязанностях, стал послушным инструментом в чьей-то хорошо продуманной игре.

Теперь благодаря кропотливой работе, проведенной Кемеровским городским комитетом народного контроля, все тайны разгаданы. Официально игра началась с появления двух документов, которые мы приведем полностью:

«От 13 ноября 1984 года.

Заместителю начальника ВПО «Кузбассуголь» Шевелеву Н. А.

Областная психиатрическая больница просит вас выделить комнату молодому специалисту Елину А. Н.

Главный врач кандидат медицинских наук Г. Г. Платонов».

«От 5 марта 1985 года.

Главному врачу Кемеровской областной психиатрической больницы Г. Г. Платонову.

Всесоюзное промышленное объединение «Кузбассуголь» выделяет с последующим возвратом однокомнатную квартиру.

Заместитель начальника объединения Н. А. Шевелев».

Стыдно сказать, но главный врач, кандидат медицинских наук состряпал липу. А. Н. Елин, о котором он хлопочет, пока еще далеко не молодой специалист, а только студент пятого курса медицинского института, по разрешению ректора подрабатывает в психиатрической больнице санитаром. Если бы члены профкома, прежде чем голосовать, поинтересовались в институте, кто такой А. Елин, то узнали бы немало интересного.

Студент не утомлял себя учебой в институте. С первого на второй курс, с третьего на четвертый будущего врача переводили условно. Однажды был пойман на вещевом рынке за спекуляцию. Комитет комсомола объявил ему строгий выговор. Ректор отдал приказ об отчислении А. Н. Елина из института. Потом приказ был почему-то отменен.

Два года назад, затем в прошлом году за нерадивое отношение к учебе, несвоевременную сдачу зимней сессии А. Н. Елину также были объявлены выговоры. Так что такого жизненного блага, как персональная квартира, он еще не заслужил.

Но и Н. А. Шевелева эта биография не интересует. В ответ на письмо Г. Г. Платонова он проявляет сердечную отзывчивость и в течение четырех месяцев решает вопрос, причем выделяет не комнату, а квартиру.

Что побудило двух руководителей пуститься во все тяжкие? Причин несколько. Первой назовем, получившее немалое распространение кумовство, знакомство или, как теперь говорят, блат.

Давая пояснения, оба руководителя называют фамилию Елина, только теперь уже отца «молодого специалиста» — заместителя начальника ВПО «Кузбассуголь» по материально-техническому снабжению и транспорту.

— Как-то старший Елин обратился ко мне: нельзя ли дать сыну квартиру? — вспоминает Г. Г. Платонов. — Я ответил, — нельзя, очередь большая.

— А если вне фонда вам дадут жилье? — поинтересовался Н. А. Елин.

— Тогда можно, — видимо, решил Г. Г. Платонов и написал известное письмо.

Н. А. Шевелев ждал это письмо, так как общий язык между двумя замами начальника ВПО был уже найден. Ибо в феврале освободившуюся двухкомнатную квартиру Н. А. Шевелев неожиданно без всяких на это просьб предлагает руководству информационно-вычислительного центра объединения «Северокузбассуголь» с условием, что взамен ему отдадут однокомнатную квартиру. На это и ушло четыре месяца.

Произошло именно так, как предполагали простодушные члены профкома: вопрос был предрешен, квартира была выделена так называемым «целевым назначением».

Теперь зададимся вопросом: почему стало возможным такое жонглирование жильем разных фондовых принадлежностей?

Было время, когда обмениваться квартирами различные предприятия могли в особых случаях. Например, затопило дом работников «Азота» — они срочно обращаются к соседям в «Химпром»: помогите, дайте квартиру взаймы, потом отдадим. Шли друг другу на помощь, когда дом оказывался в зоне подработки, когда случался пожар и т. д. Все это понятно и оправданно.

Но постепенно те, кто стоял во главе этих операций, стали расширять свои функции. И под формулировку «с последующим возвратом» в ход пошли предлоги все менее и менее уважительные, стал возможен обмен квартир по усмотрению администрации и даже по ее вкусу.

Например, Н. А. Шевелеву поступают десятки писем из самых различных организаций: школ, больниц, институтов и т. д.

— Кто только не просит квартиры, — перекладывает письма Н. А. Шевелев. — Я могу дать квартиру «Азоту», например, а могу не дать.

Мне показалось, что я ослышалась:

— Как, разве вы один решаете судьбу этих просьб? Достаточно одной вашей визы? — вопрошаю, зная, что, например, закрепление квартир в горисполкоме происходит на заседании специальной комиссии, а потом на заседании исполкома.

— Да, достаточно одной моей визы, — последовал ответ.

Власть большая. Не случайно на заседании городского комитета народного контроля Н. А. Шевелев держался с высоко поднятой головой: «Я считаю, что никаких нарушений не совершил».

Еще бы! До сих пор никакого спроса не было. И... это вторая причина, породившая явление. Нет учета квартир, выделенных ВПО, на сторону. Нет никакой, пусть льготной, но законной очереди. В ходу незаконное «целевое назначение».

В данном случае ценный подарок предназначался молодоженам. Женив сына, зам. начальника ВПО «Кузбассуголь» Н. А. Елин решил создать новой семье достойные условия. Только путь был выбран недостойный.

В квартире Н. А. Елина на момент обследования жилищных условий прописалась его мачеха, проживающая в Анжеро-Судженске. В акт обследования была включена и невестка И. Каунессар, хотя до сих пор она прописана вдвоем с матерью в своей трехкомнатной квартире.

Молодой Елин вскоре обменялся на двухкомнатную квартиру, и сейчас на пять человек семейства Елиных-Каунессар приходится восемь комнат! На фоне трудного положения с жильем в нашей области — это безобразие.

Наверное, Н. А. Елину стыдно сейчас читать эти строки, потому что факты стали достоянием гласности. Почему же наедине с самим собой ему не было стыдно принимать такое решение?

Когда произошла подмена ценностей? Ведь самого жизнь не баловала. Воспитывался с мачехой. Путевку в жизнь получил в ФЗУ. Работал токарем, проходчиком. Сколько сил положил, чтобы заочно окончить техникум, а потом институт. Одним словом, жил Н. А. Елин хорошей самостоятельной жизнью, а на новом ее этапе, когда пришло испытание должностью, достатком, изменил себе.

... История с липовым «молодым специалистом» Елиным не окончена. За нарушение жилищного законодательства на заседании городского комитета народного контроля Н. А. Шевелеву, Г. Г. Платонову объявлены выговоры. Документы, собранные в ходе проверок, переданы в горком партии.

Т. ГЛОТОВА.

г. Кемерово.

Сатирическим пером

За чужой счет

Здесь все любят быструю езду. На то и автотранспортное предприятие, которое принадлежит производственному объединению «Сибруда». Машины «Сибруды» вихрем несутся вперед, резко тормозя на поворотах. Видимо, поэтому машины и шины в автотранспортном предприятии ломаются и изнашиваются катастрофически быстро. По заявкам водителя «Волги» Н. Тимофеева, например, со склада за год было выдано запчастей на 66 рублей, а еще на 80 рублей он забрал без всяких заявок. Аккумулятор он менял два раза в год, ежегодно его машина требовала шесть покрышек. Хотя в момент проверки из шести новых покрышек удалось обнаружить только одну, а остальные куда-то исчезли, наверное, истерлись в прах.

Но в цехе верны искусству быстрой езды и на затраты идут безбожненно. Сегодня за водителями восьми легковых автомобилей числятся 50 автопокрышек, причем девять из них народные контролеры как ни искали — не нашли.

Понятно, что быстрая, безостановочная езда требует и затрат горючего. Его идет так много, что в цехе даже не считают, не контролируют и не оформляют расходы как положено. Чего мелочиться! Щедрость, конечно, большая. Например, начальник цеха М. Сотов лично распорядился выдать 299 литров дизельного топлива для автомобиля КамАЗ, который в это время стоял на ремонте.

— Зачем так быстро и много ездите? Куда девается горючее, запчасти? — спрашивают контролеры.

— Ради дела спешим, торопимся, не для себя же стараемся. У нас и так руки связаны, дали бы нам настоящую свободу, — отвечают в цехе.

Свободы хочется, чтобы приписки, разбазаривание государственных средств сходили с рук. Об этом же мечтают на Кузбасском участке монтажных и наладочных работ управления «Сибстроймашавтоматизация», которым руководит А. А. Ткачук. Здесь, прикрываясь пользой дела, обобрали работников завода ЖБК-4. Сначала монтировали металлоконструкции к козловому крану. Монтажники сговорились хватками и потребовали плату за четыре тонны металлоконструкций, хотя на деле там было только полтонны. Затем на этом же кране наладили электропроводку, а потребовали уплату за механическую наладку в полном объеме. И получили заветные сотни.

Мало того, что объем работы был немилосердно завышен, еще и в ведомостях на зарплату оказались «лишние» люди: В. Нужный, С. Толмачева, А. Перепелкин, которых на заводе и в помине не было.

Дозорные быстро разобрались, в чем суть дела. На Кузбасском участке монтажных и наладочных работ «Сибстроймашавтоматизация» нет контроля в делах организации труда и заработной платы, нет журналов производства работ, ведения накопительных ведомостей.

Руководители участка в оправдание бухали одно и то же: «Так для пользы дела же, чтобы рабочим было что получить».

Когда это приписки, очковтирательство, злоупотребление служебным положением шли на пользу? Только во вред. Ибо личность от таких благодеяний, от вседозволенности начинает разлагаться.

Что-то подобное случилось и с главным инженером Абагурского специализированного СМУ треста «Уралдомнаремонт» И. Строевым. Используя служебное положение, он с регулярностью, доведенной до привычки, снимал автомобили с основных работ, чтобы забросить на собственную пасеку в поселке Таежный очередную партию стройматериалов, кстати, украденных.

Нарушители социалистических норм и правил призваны к ответу. Они внесли в государственную кассу различные суммы денежных начетов.

С. БЫКОВ,
внештатный инспектор Центрального районного комитета народного контроля.

г. Новокузнецк.

Читатель откликнулся

В день получки

Прочитала заметку «За вином — напролом», опубликованную в «Кузбассе» 19 января 1986 года, и решила откликнуться. К сожалению, некоторые руководители утратили то воодушевление, которое было после выхода Указа о борьбе с пьянством. Да и пьяницы приспосабливаются к новым условиям. Пьют на работе во вторую смену: ведь вином торгуют с двух часов. Начальника и мастера вечером уже нет — бояться некого. Особенно это видно в день получки или аванса, например, на «Кузбассэлектромоторе». Если руководство не борется, так, может быть, народные контролеры возьмут на себя такую смелость?

Т. КРАВЦОВА.

г. Кемерово.

☆☆☆

Заведующая отделом торговли Кемеровского горисполкома М. Франк сообщила в редакцию, что после публикации материала «За вином — напролом» продажа винно-водочных изделий в магазине № 17 горплодоовощторга запрещена.

Тревожный сигнал

Улетели миллионы

Можно вовремя приходить на работу, отсиживать положенное, быть носителем той или иной должности, однако не в полной мере делать необходимое. Не раз приходила эта мысль в ходе проверки соблюдения государственной дисциплины и обязательств по перевозке грузов, которую на станции Белово проводили работники Кузбасской транспортной прокуратуры и Беловского городского комитета народного контроля. Мы обнаружили немало неприятных фактов.

Беловским отделением железной дороги не выполнен план перевозки грузов. Работники отдела движения не сумели организовать работу станции так, чтобы грузоотправители вовремя получали вагоны.

И вот за срыв поставки вагонов отделение выплатило штрафных санкций семь миллионов рублей. Это только за прошлый год!

На одних станциях вагонов не хватало, а на других их были излишки, и потому некоторые станции могли дать своим клиентам вагоны сверх всякого плана. Например, железнодорожники Белова выдали своим клиентам сверх нормы около шести тысяч вагонов.

Выходит, там, где нужны дисциплина исполнения, четкий контроль и учет, дело пущено на самотек. И хотя виновники получили взыскания, больше всего пострадало государство.

Миллионы рублей за убытки!

В. ФЕДОРОВ.

г. Белово.

ОБНАДЕЖИВАЮЩИЙ РОСТ

Сообщение облстатуправления о работе народного хозяйства области в январе 1986 года

Трудовые коллективы Кузбасса активно включились в соревнование за успешное выполнение планов и социалистических обязательств первого года двенадцатой пятилетки.

Промышленность области в январе выполнила план по объему производства, реализации, производительности труда, большинству важнейших видов продукции. Дополнительно произведено и реализовано продукции на 14,5 млн. рублей.

Объем производства по сравнению с январем прошлого года возрос на 5,9 процента при плане 4,2. Почти весь прирост продукции (92 проц.) обеспечен за счет роста производительности труда.

Увеличили объем производства объединения «Кузбассуглеобогащение», «Ленинскуголь», «Прокопьевскуголь», «Северокузбассуголь», «Гидроуголь», «Карболит», «Кузбассэлектромотор», «Химпром» и другие.

Перевыполнено задание большинства важнейших видов продукции. Дополнительно к плану выработано 2 млн. квт.-час. электроэнергии, отпущено 26 тыс. гигакалорий теплоэнергии, добыто 436 тыс. тонн угля, выплавлено 5,5 тыс. тонн чугуна, 4,9 тыс. тонн стали, произведено 4,7 тыс. тонн проката, 3 тыс. тонн минеральных удобрений, на 239 тыс. рублей химоборудования и запчастей к нему, 30 тыс. квадратных метров шерстяных тканей и другой продукции.

На три процента сверх плана выпущено продукции с государственным Знаком качества. Удельный вес этой продукции в общем объеме составил 14,9 процента.

Произведено товаров народного потребления на 222 млн. рублей, в том числе продовольственных—на 118 млн., непродовольственных — на 104 млн. рублей. Заметно улучшилась работа с договорными обязательствами. Объем реализации с учетом выполнения обязательств по поставкам возрос до 97 процентов вместо 93 в январе прошлого года.

Значительный вклад в выполнение плановых заданий и предсъездовских обязательств внесли коллективы Кемерова, Новокузнецка, Междуреченска, Ленинска-Кузнецкого, Гурьевска, Анжеро-Судженска, Юрги, Топок и Тайги.

Число отстающих предприятий сократилось вдвое.

Работники сельского хозяйства ведут подготовку к весенним полевым работам.

Животноводами произведено и продано государству около 9 тыс. тонн скота и птицы, 30 тыс. тонн молока и 68 млн. штук яиц, что выше уровня прошлого года соответственно на 18, 9 и 8 процентов.

Строители увеличили объем подрядных работ на 7, а капитальные вложения возросли на 5 процентов. На 2,5 млн. рублей больше освоено средств в жилищно-гражданском строительстве.

Работники сферы обслуживания перевыполнили планы по розничному товарообороту и бытовым услугам. Их объемы увеличились по сравнению с прошлым годом соответственно на 4 и 7 процентов.

Успехи работы в январе — это результат кропотливой деятельности всех коллективов по изысканию резервов, возможностей и наведению порядка.

Однако, несмотря на общие положительные результаты работы, отдельные предприятия продолжают отставать по ряду показателей.

По сравнению с январем прошлого года уменьшили выпуск продукции предприятия «Запсибшвейпрома», «Кузбассообуви», управления местной промышленности, «Химволокно».

Не обеспечили выполнение плана по общему объему реализации продукции 42 предприятия и объединения, с учетом договорных обязательств — 105, производительности труда — 66 предприятий и объединений.

Не выполнены плановые задания по производству взрывобезопасных электродвигателей, машин постоянного тока, щелочных аккумуляторов, подшипников качения, стеновых материалов, мягкой кровли, оконного стекла, товаров народного потребления.

Строители медленно набирают темпы работ. Не выполнены планы января по подрядным работам, не освоены капвложения.

Недостаточно оказывается услуг на селе.

Выполнение программы и принятых обязательств, намеченных на стартовый год пятилетки, требует дальнейшего улучшения работы по укреплению дисциплины, организованности, порядка и повышения ответственности каждого. А перечисленные выше недостатки говорят о том, что хозяйственным руководителям, партийным, профсоюзным организаторам необходимо принять решительные меры по их устранению, ликвидировать допущенные отставания.

Выполнение плана производительности труда в январе 1986 года (первая колонка), запланированный прирост производительности к соответствующему периоду прошлого года (вторая колонка) и фактически достигнутый (третья колонка) коллективами производственных объединений, комбинатов, управлений характеризуется следующими показателями (в процентах):

ВСЕГО ПО ОБЛАСТИ	101	104,2	105,3
Объединение «Северокузбассуголь»	101	103,8	105,3
Объединение «Ленинскуголь»	106	106,5	113
Объединение «Прокопьевскуголь»	98	109,2	106,8
Объединение «Киселевскуголь»	104	100,6	105,1
Объединение «Южкузбассуголь»	100,5	99,2	99,7
Объединение «Гидроуголь»	100,8	101,3	102,3
Объединение «Кузбассуглеобогащение»	101,4	108,9	110,5
Объединение «Кемеровоуголь»	97	108,3	104,6
Объединение «Облкемеровоуголь»	106	102	107,6
Комбинат «Кузбассжилстрой»	102	109,3	111,6
Комбинат «Кузбассшахтострой»	99	103,6	102,4
Кузнецкий металлургический комбинат	104	106	110,2
Западно-Сибирский металлургический комбинат	100,9	97,3	98,3
Объединение «Химволокно»	98	103,8	101,5
Объединение «Химпром»	103	112,2	115,8
Объединение «Карболит»	106	116	123,3
Объединение «Азот»	104	102,7	106,3
Объединение «Кузбассэлектромотор»	99,7	113,9	113,6
Объединение «Кемероволес»	113	98	110,3
Объединение «Кемеровомебель»	100,4	105,5	105,8
Объединение «Кемеровострой-материалы»	99,2	105	104,1
Объединение «Южсибнеруд»	99	121,7	120,3
Объединение «Запсибшвейпром»	97	97	94,5
Объединение «Кузбассобувь»	100	111,6	111,6
Управление пищевой промышленности	104,3	103,9	108,4
Управление хлебопекарной промышленности	100,9	103,7	104,6
Объединение мясной промышленности	99	102,1	100,7
Объединение молочной промышленности	100,2	105,2	105,5
Объединение по производственно-техническому обеспечению сельского хозяйства	100,5	105,8	106,4
Управление лесного хозяйства	109	97,4	106,6
Управление местной промышленности	100	108,8	106,9

СОБЫТИЯ ЗА РУБЕЖОМ

О чем пишут газеты мира

Мировая печать излагает и комментирует послание Генерального секретаря ЦК КПСС М. С. Горбачева мэрам японских городов Нагасаки и Хиросима.

Газеты Японии широко освещают состоявшиеся в Нагасаки и Хиросиме церемонии вручения послания советского руководителя мэрам этих городов. Токийская «Асахи» подчеркивает, что М. С. Горбачев призвал Японию, страну, пострадавшую от американских атомных бомбардировок, поддержать советскую программу уничтожения ядерного оружия до 2000 года. Газета выделяет то место в послании, где дается оценка «трех неядерных принципов», провозглашенных Японией.

Чехословацкие газеты публикуют полный текст послания советского руководителя под заголовками «Освободить мир от ядерного оружия», «Память обязывает».

«Советский Союз предлагает миру реальный путь к полному уничтожению ядерного оружия. Для быстрейшего достижения этой важнейшей цели необходимо объединить усилия всех народов»,—пишет венгерская «Непсабадшаг».

Польский журнал «Жиче партии» подчеркивает, что советскую программу разоружения можно без преувеличения назвать исторической. Советский Союз еще раз подтвердил, что он последовательно проводит в жизнь ленинскую политику мира.

Варшавская «Трибуна люду» рассказывает о подготовке в Польше к X съезду ПОРП, публикует материалы, посвященные задачам партии и решающей роли рабочего класса в социалистическом строительстве.

В сообщении о выступлении президента США Рейгана на пресс-конференции в Вашингтоне французская «Юманите» подчеркивает, что, коснувшись положения на Филиппинах, глава Белого дома выразил озабоченность не положением народа этой страны, а будущим американских военных баз в этом островном государстве.

Лондонская «Дейли телеграф» публикует данные опроса общественного мнения в Великобритании, согласно которым 67 процентов англичан выразили разочарование деятельностью М. Тэтчер на посту премьер-министра страны. В поддержку партии консерваторов высказалось лишь 29,5 процента опрошенных.

Токийская «Акахата» рассказывает о борьбе населения японского острова Мияко против запланированного там строительства американского военного аэродрома.

(ТАСС, 14 февраля).

С ТЕЛЕТАЙПНОЙ ЛЕНТЫ

БУДАПЕШТ. Сегодня здесь по случаю 41-й годовщины освобождения Будапешта от фашистских захватчиков состоялось возложение венков к монументу Освобождения на горе Геллерт. К подножию памятника советским воинам, отдавшим жизнь за свободу и независимость Венгрии, были возложены венки от Будапештского горкома ВСРП, городского Совета, массовых и общественных организаций венгерской столицы, посольства СССР в ВНР.

ДЕЛИ. Положение в пограничном штате Пенджаб, обострившееся в результате активизации подрывной деятельности поддерживаемых из-за рубежа сикхских экстремистов, обсуждено на встрече премьер-министра Индии Раджива Ганди с руководителями министерства внутренних дел страны. Как отмечает газета «Таймс оф Индиа», правительство серьезно озабочено сведениями о новых попытках проникновения в Пенджаб групп террористов, прошедших подготовку в Пакистане. Установлено, что они замышляют организацию серии террористических и диверсионных акций, различных провокаций, рассчитанных на дестабилизацию обстановки в этом стратегически важном районе республики.

КАМПАЛА. Войска правящего в Уганде национального совета сопротивления заняли город Сороти в восточной части страны, выбив оттуда вооруженные формирования свергнутого военного совета. Как сообщило угандийское радио, Сороти расположен на стратегически важном шоссе, ведущим на север республики, где сосредоточены крупные силы противника.

БОННЕ. Парламентская фракция партии «зеленых» заявила о поддержке борьбы трудящихся страны против намерения правительства изменить параграф 116 закона о труде. Правительственная поправка означает ограничение права трудящихся на забастовку, открывает возможность предпринимателям шире прибегать к локаутам как средству подавления стачечных выступлений. С целью не допустить этого, как сообщалось на состоявшейся здесь пресс-конференции, фракция намерена предпринять парламентские шаги, направленные на принятие по инициативе «зеленых» законопроекта, полностью запрещающего локауты в ФРГ. Фракция «зеленых» выступила также в поддержку проходящего по всей ФРГ сбора подписей против наступления Бонна на забастовочные права трудящихся.

(ТАСС).

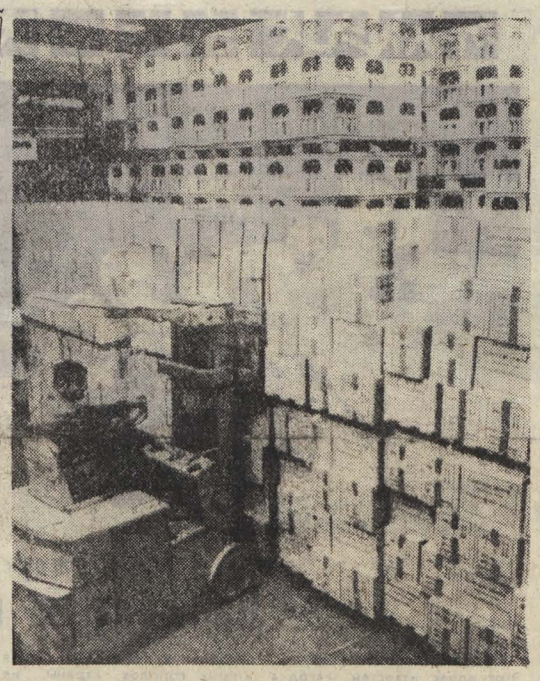

ВЕНГРИЯ. Разнообразные целебные воды дают источники, которыми богаты недра страны. На широко известных курортах республики лечат многие заболевания. Минеральная вода питьевых источников, содержащая, в частности, углекислоту и глауберову соль, является и предметом экспорта. Более 35.000 бутылок горькой воды «Игманди», «Хуньяди Янош», «Сальвус» ежедневно выпускает завод в Будапеште. Лечебная продукция поставляется ряду соседних стран, а также в Советский Союз.

НА СНИМКЕ: продукция готовится к отправке потребителю.

Фото МТИ—ТАСС.

В поисках пристанища

ПАРИЖ, 14 февраля. (ТАСС). Правительство Либерии официально объявило о своем решении не предоставлять бывшему гаитянскому диктатору политическое убежище. В заявлении министерства информации Либерии говорится, что некоторые недавние высказывания министра иностранных дел страны о возможности принять Дювалье были «неправильно истолкованы» западными журналистами.

Отказ Либерии предоставить Дювалье политическое убежище поставил Францию в сложное положение в связи с истечением в ближайшее время официально объявленного французскими властями восьмидневного срока пребывания бывшего диктатора на территории Франции.

ВЕНА, 14 февраля. (ТАСС). Как пишет газета «Кронен-цайтунг», бывший «пожизненный президент» Гаити предложил правительству Австрии 60 млн. долларов в обмен на предоставление политического убежища в этой европейской стране.

Америка как она есть

Политическая глухота

Вечером 7 февраля, когда за океаном уже брезжило утро нового дня, в США стали поступать сообщения о том, что во французской газете «Юманите» опубликовано большое интервью Генерального секретаря ЦК КПСС М. С. Горбачева по важнейшим вопросам внутренней и внешней политики партии и Советского правительства. В сообщениях говорилось о том, что советский руководитель обстоятельно, не сглаживая острых углов, рассказывает о достижениях советского народа и недоработках, об экономических проблемах и планах на будущее, о стремлении СССР не только обуздать гонку вооружений, но и вообще ликвидировать ядерные вооружения на Земле. Самой своей откровенностью высказываний он рушил ту пирамиду лжи, которую столь старательно возводят вокруг нашей страны на Западе.

«Как быть с интервью?» — этот вопрос, я уверен, задавали себе в тот вечер здешние «мастера» пропаганды. И решили: «Мы его отредактируем».

Первым пример такого «редактирования» продемонстрировало агентство АП, парижский корреспондент которого взял ножницы и перекроил ответы так, что от них осталось... ровно три абзаца. Не о мирных предложениях СССР и не о социалистической демократии, конечно. До сведения американцев, да и то с купюрами, было доведено только то, что было сказано о «любимом дитяти» западной пропаганды — о Сахарове. Тот же трюк проделало и агентство ЮПИ, добавив, правда, часть из интервью, а часть от себя о советских евреях да о тех советских правонарушителях, кого здесь со слезою на глазах именуют «политзаключенными».

Настраиваясь на волну радиокорпорации Си-би-эс. И там та же песня. Будто Генеральный секретарь ЦК КПСС вообще не говорил ни о чем, кроме горьковского академика. То же повторилось в выпуске новостей телекомпании Эн-би-си. А Эй-би-си ни словом не обмолвилось об интервью, будто его совсем не было. Газета же «Нью-Йорк таймс», выходящая под девизом «Все новости, годные для опубликования», поместила... то самое сообщение АП, о котором говорилось выше. Итак, «топора» свирепствующей в США цензуры, о которой говорил советский руководитель, его интервью не избежало. Было сделано все возможное, чтобы оно предстало перед американцами в выхолощенном, просто неузнаваемом виде.

Но ведь есть и другая Америка. Та, которая, несмотря на шулерские попытки пропаганды скрыть от нее правду о Советском Союзе, внимательно и с интересом следит за его политикой, приветствует конструктивные мирные инициативы нашей страны. Этот искренний доброжелательный интерес дал о себе знать и в тот вечер 7 февраля, когда стало известно об ответах М. С. Горбачева на вопросы «Юманите». Он проявился в особенности по отношению к вопросу о прекращении ядерных испытаний. Из далекого от Нью-Йорка штата Юта поступило сообщение о том, что 62 голосами против трех палата представителей местного законодательного собрания приняла резолюцию, призывающую администрацию США немедленно вернуться за стол переговоров о полном и всеобщем запрещении испытаний ядерного оружия. По существу это была поддержка общественностью штата одностороннего советского моратория на любые ядерные взрывы, призыв, обращенный к вашингтонской администрации последовать советскому примеру.

— Что вы думаете о решении СССР продлить мораторий на любые ядерные взрывы и каково ваше отношение к американской программе «звездных войн», которая, как сказал М. С. Горбачев, «усиливает угрозу войны»? — такой вопрос задал автор этих строк представителю антивоенной общественной организации из Юты «даунуиндерс» Стиву Эриксону.

— Многие жители нашего штата приветствовали решение Советского Союза ввести в одностороннем порядке мораторий на любые ядерные взрывы и были рады его продлению, — ответил он. — Мы считаем, что эта инициатива СССР открывает реальные перспективы обуздания гонки ядерных вооружений, угрожающей человечеству полным уничтожением. Теперь слово за Вашингтоном, и мы выступаем за то, чтобы ответ Белого дома на советские предложения был серьезным и конструктивным. Что же касается программы «звездных войн», то мы полностью разделяем мнение советских людей, которые считают ее чрезвычайно опасной и дестабилизирующей. Ее претворение в жизнь ставит под угрозу не только существующие соглашения в области контроля над вооружениями, но и переговоры по этому вопросу.

Звоню в штат Невада, в штаб-квартиру религиозной организации «Испытание в Невадской пустыне», которая уже многие месяцы организует у входа на расположенный там ядерный полигон демонстрации протеста против упорного нежелания Вашингтона дать позитивный ответ на советское предложение.

— За последние полгода у ворот полигона прошли десятки таких демонстраций, в которых приняли участие сотни людей, прибывших сюда со всех концов США, — рассказывает координатор организации Пек Бин. — В ближайшие дни мы начинаем массовую кампанию, призванную продемонстрировать Вашингтону, что американцы — против испытаний ядерного оружия.

М. КНЯЗЬКОВ,
корр. ТАСС.

Нью-Йорк.

ТВ

15. СУББОТА

I ПРОГРАММА
Передачи ЦТ.
8.00 «Время»
8.40 Играет квартет арф.
9.00 «Простые сложные истины». Тележурнал.
9.30 «АБВГДейка».
10.00 Академия медицинских наук страны
11.00 «Советское изобразительное искусство». Е. А. Кирьяк
11.45 «Для всех и для каждого». Об улучшении качества товаров народного потребления на предприятиях тяжелой индустрии г. Калинина
12.15 «Народное творчество». Телевизионное обозрение
13.00 «Крылатое имя». Телеочерк о Генеральном конструкторе самолетов. Герое Социалистического Труда, лауреате Ленинской и Государственной премий О. К. Антонове
13.30 И. Штраус. Вальс на темы из оперетты «Цыганский барон».
13.40 «Город и подросток». Передача 2-я
14.15 «Сегодня в мире»
14.30 «В мире животных».
15.30 «Содружество»
16.00 «Красное Сормово». Премьера документального телефильма.
17.00 Фотоконкурс «В объективе — Родина»
17.05 «Дневник субботника»
17.15 «О времени и о себе». Поэтическая антология. Демьян Бедный
17.40 «Говорит и показывает Москва». Концерт солистов и музыкальных коллективов Гостелерадио СССР
19.25 Премьера мультфильмов.
19.45 Вперве на экране ЦТ. «Смотри в оба». Художественный фильм.
21.00 «Время»
21.35 «В субботу вечером». Однажды зимой
23.05—23.15 Новости

II ПРОГРАММА
Передачи ЦТ
8.00 Утренняя гимнастика.
8.15 «Гиссарский заповедник». Документальный телефильм
8.30 Ритмическая гимнастика
9.00 «Утренняя почта».
9.30 «Наш сад».
10.00 Играет дуэт домр Л. Вахрушева и В. Зеленый.
10.20 Программа Литовского телевидения
11.45 Т. Миннулин «У совести вариантов нет». Фильм-спектакль
13.25 «Клуб путешественников»
14.25 «Наука агропрома». Научно - популярный фильм
15.25 В гостях у сказки «Приключения Мюнхаузена». Мультфильм
16.30 Концерт старинной музыки
17.00 «Кинопанорама»
18.15 «Зона рискованного земледелия». Научно-популярный фильм
18.30 «Цирк зажигает огни». Художественный телефильм
19.45 «Народные мелодии».
20.00 «Спокойной ночи, малыши!»
КЕМЕРОВО
20.15 Навстречу XXVII съезду КПСС «Суббота в рабочей спецовке». Репортаж о коммунистическом субботнике в Кузбассе.
20.45 Документальный фильм.
Передачи ЦТ.
21.00 «Время»
21.35 Выступает ансамбль цимбалистов Дворца культуры профтехобразования БССР
21.45 Чемпионат СССР по хоккею ЦСКА — «Динамо» (Рига) 2 и 3-й периоды
23.15—23.50 VI зимняя Спартакиада народов СССР. Бобслей.

Р

15. СУББОТА

7.30 Программа передач. Погода 7.33 «Неделя Кузбасса. Информационный обзор» 7.58. 8.40 Погода. 8.42 Обзор областных газет. 8.50 Объявления. 8.58 Погода. 12.45 Передача «На страже порядка» 13.15 Музыкальная программа «По вашим письмам» 18.45 «Сибирская лира». Стихи В. Байнова. 19.30 Новости Кузбасса. Выпуск, посвященный коммунистическому субботнику. 19.45 Концерт для участников субботника

КИНО • ТЕАТР • ЦИРК • ФИЛАРМОНИЯ

ТЕАТР ОПЕРЕТТЫ. «УЛЫБКУ НА ПАМЯТЬ». Концерт с участием артистов Московского театра оперетты. Начало в 18 и 21 час.

ФИЛАРМОНИЯ. Большой зал. Вокально - инструментальный ансамбль «ОРИЗОНТ». Начало в 17 и 20 час. Концерт, объявленный на 14 часов, в связи с проведением субботника переносится на 16 февраля на 18 час.

ЦИРК. Последние два дня гастролей аттракциона «СКАЗКА В ЦИРКЕ». Оригинальные спектакли: «ДОКТОР АЙБОЛИТ», «КОШКИН ДОМ». Дрессировщики НАДЕЖДА и заслуженный артист РСФСР АЛЕКСАНДР ПОПОВЫ. Начало в 15 и 19 час.

ДОМ КИНО «МОСКВА». Большой зал. Новый цветной художественный фильм РЕИС 222, две серии (10-30, 13, 15-40, 18-10, 20-40). Малый зал. Занятие кинолектория по правилам дорожного движения (10). Художественный фильм ЕЩЕ ЛЮБЛЮ, ЕЩЕ НАДЕЮСЬ... (12, 14, 16, 17-50, 19-40, 21-30).

«ЮБИЛЕЙНЫЙ». Киносборник мультфильмов ПРО ВСЕХ НА СВЕТЕ (9-30 — для детей). РЕИС 222, две серии (11, 13-30, 16, 18-30, 21).

«КОСМОС». Киносборник мультфильмов НУ, ПОГОДИ! (10, 13-40, 15-20). Новые цветные художественные фильмы: ГОСПОДИН ГИМНАЗИСТ (9, 11, 13). ЗНАЙ НАШИХ! (15, 18-50). Цветные художественные фильмы: ТАЙНА «ЧЕРНЫХ ДРОЗДОВ» (17, 20-40). НЕВЕРОЯТНЫЕ ПРИКЛЮЧЕНИЯ ИТАЛЬЯНЦЕВ В РОССИИ (11-40, 16-40, 18-30, 20-20).

«ВРЕМЯ». Хроникально-документальные фильмы: ХОРОВОД МИРА И ДРУЖБЫ (10). БЬЕТСЯ СЕРДЦЕ (11, 12-30). Художественные фильмы: НЕОКОНЧЕННАЯ ПЬЕСА ДЛЯ МЕХАНИЧЕСКОГО ПИАНИНО (13-30, 18-20). ПОЛЕТЫ ВО СНЕ И НАЯВУ (16-10, 21). Киновечер «КИНЕМАТОГРАФ НИКИТЫ МИХАЛКОВА» (к сеансу в 18-20).

«ОКТЯБРЬ». КОТ ИДЕТ ПО СЛЕДУ (15). КАК СТАТЬ СЧАСТЛИВЫМ (13, 19). ЛЮБОВЬ И ГОЛУБИ (17, 21).

«МЕТАЛЛУРГ». ВСАДНИК БЕЗ ГОЛОВЫ (14). КОНВОЙ (16, 18, 20).

«ПРОГРЕСС». НЕВЕСТА ПОДЗЕМНОГО ПРИНЦА (10, 14). ЗИМНЯЯ ВИШНЯ (11-30, 16, 17-50, 19-30, 21-30).

«ЛУЧ». Киносборник мультфильмов НУ, ПОГОДИ! (15). ПРОПАВШИЙ БЕЗ ВЕСТИ, две серии (17).

«КОМСОМОЛЕЦ». ВЕРНАЯ РУКА — ДРУГ ИНДЕЙЦЕВ (14, 21). ПРИКЛЮЧЕНИЯ АЛИ-БАБЫ И СОРОКА РАЗБОЙНИКОВ, две серии (16, 18-30).

ДК имени 50-летия ОКТЯБРЯ. ГРУЗ БЕЗ МАРКИРОВКИ (12, 14, 21). РЕИС 222, две серии (16, 18-30).

ДК СТРОИТЕЛЕЙ. И ЕЩЕ ОДНА НОЧЬ ШАХЕРЕЗАДЫ... (16). ПИРАТЫ XX ВЕКА (18).

ДК ПРОИЗВОДСТВЕННОГО ОБЪЕДИНЕНИЯ «АЗОТ». КОНВОЙ (16, 18, 20).

ДК ШАХТЕРОВ. СЕРЕБРЯНАЯ ПРЯЖА КАРОЛИНЫ (13). ПРОПАВШИЙ БЕЗ ВЕСТИ, две серии (14-30, 19). КОМИССАР ПОЛИЦИИ И МАЛЫШ (17).

ДК КОКСОХИМЗАВОДА. ПРИСТУПИТЬ К ЛИКВИДАЦИИ, две серии (15).

КЛУБ ГРЭС. В ВЕТВЯХ ЧЕРЕШНИ (12). ЗИМНИЙ ВЕЧЕР В ГАГРАХ (14, 16, 18).

КЛУБ ВОГ. ЗИМНИЙ ВЕЧЕР В ГАГРАХ (17 — с субтитрами). ДЕНЬ ГНЕВА (18-30 — с субтитрами).

КЕМЕРОВСКИЙ ГОРОДСКОЙ ТРЕСТ РЕСТОРАНОВ

15 февраля с 9 до 14 часов в помещении крытого рынка проводит расширенную выставку-продажу кулинарных изделий из мяса, рыбы, птицы, красочно оформленных тортов, пирожных, булочных изделий.

ДОБРО ПОЖАЛОВАТЬ!

ВНИМАНИЮ КИНОЗРИТЕЛЕЙ!
КИНОТЕАТР «ЮБИЛЕЙНЫЙ»
С 24 ФЕВРАЛЯ

ПРИГЛАШАЕТ посмотреть четырехсерийную широкоформатную кинэпопею

«БИТВА ЗА МОСКВУ».

Сценарий и постановка лауреата Ленинской и Государственной премий, народного артиста СССР Ю. ОЗЕРОВА.

Картина воскрешает этапы беспримерного подвига народа, который отстоял столицу нашей Родины, нанес первое тяжелое поражение гитлеровской армии.

24—26 февраля — фильм первый «АГРЕССИЯ» (в двух сериях). Сеансы в 11-30, 16-30, 20 час.

27 февраля—2 марта — фильм второй «ТАЙФУН» (в двух сериях). Сеансы в 11-30, 20 час. В 16 час. 30 мин. демонстрируется фильм первый «АГРЕССИЯ».

Справки по телефонам: 52-57-44, автоответчик—52-90-26.

Всесоюзный кинофестиваль «СОВЕТСКОЕ КИНО — ТРУДОВЫМ КОЛЛЕКТИВАМ».

17 ФЕВРАЛЯ

в кинотеатре «ВРЕМЯ» киностудия «Центрнаучфильм» представляет свои новые работы: «ПОЗНАЙ СЕБЯ» (режиссер С. Райбурт); «В ПРЕДЕЛАХ ВОЗМОЖНОГО» (режиссер А. Косачев); «РАННИЙ РАССВЕТ» (режиссер А. Цинеман).

Приглашаем кемеровчан и гостей города на просмотр и обсуждение новых картин. В обсуждении принимают участие авторы фильмов и творческие работники киностудии «Центрнаучфильм».

Начало в 12-10, 18-40.

В кассе кинотеатра открыта предварительная продажа билетов.

УВАЖАЕМЫЕ КУЗБАССОВЦЫ!
15 и 16 ФЕВРАЛЯ

магазины Спорткультторга проводят ВЫСТАВКИ-ПРОДАЖИ: спортивных курток—магазин «БУРЕВЕСТНИК» (ул. Красная, 19); радиотоваров, авторучек, элементов питания — «ЗВЕЗДОЧКА» (проспект Советский, 57); фотоувеличителей и фотовспышек — «ОБЪЕКТИВ» (ул. Черняховского, 3); электрогитар акустических — «МЕЛОДИЯ» (ул. Орджоникидзе, 4); новинок радиотехники — «ЭЛЕКТРОНИКА» (проспект Ленина, 131); игрушек — «ОЛИМПИЕЦ» (бульвар строителей, 8); автокосметики — «ЗАПЧАСТИ» (ул. Проездная, 2а); грампластинок — «СПАРТАК» (ул. 40 лет Октября, 8).

Телефоны Спорткультторга для справок: 23-34-88 и 23-33-45.

Кемеровоторгреклама.

ДОМ КУЛЬТУРЫ КОКСОХИМЗАВОДА
15 ФЕВРАЛЯ

проводит кинолекторий «НАШ ТОВАРИЩ КИНО».

Тема: «ИДЕАЛЬНЫЙ ГЕРОЙ», ИЛИ ГЕРОИ С ИДЕАЛАМИ» (к спору о проблеме личности в литературе, театре, кино).

Демонстрируются фрагменты из кинофильмов: «В огне брода нет», «Коммунист», «Премия», «Председатель»; кинофильм «Мой избранник». Начало в 18 часов.

К СВЕДЕНИЮ РУКОВОДИТЕЛЕЙ ПРЕДПРИЯТИЙ, ОРГАНИЗАЦИЙ, УЧРЕЖДЕНИЙ И ГРАЖДАН!

В соответствии с постановлением Совета Министров СССР управление торговли облисполкома разъясняет новый порядок продажи в кредит товаров длительного пользования.

Продажа товаров в кредит производится рабочим, служащим, колхозникам и аспирантам в торговых предприятиях того населенного пункта, где они постоянно работают, учатся или постоянно проживают, независимо от места нахождения организации, начисляющей им заработную плату; пенсионерам, постоянно проживающим в городе, населенном пункте, где находится торговое предприятие.

Продажа легковых автомобилей в кредит гражданам производится в торговых предприятиях области, где они постоянно проживают, независимо от места работы.

Передача покупателям приобретаемых товаров в кредит производится при оплате не менее 25 проц., а товаров по цене свыше трех тысяч рублей — не менее 50 проц. их стоимости. Остальная часть стоимости товара должна оплачиваться покупателями в срок от 6 месяцев до трех лет, а товаров по цене свыше трех тысяч рублей—в срок до четырех лет.

Продажа товаров в кредит производится по предъявлению покупателем справки с места работы, учебы или из отдела социального обеспечения о среднемесячной зарплате за последние три месяца, стипендии или пенсии.

Справки выдаются руководителем предприятия по согласованию с профсоюзным комитетом только тем рабочим, служащим и колхозникам, которые проработали на постоянной работе не менее одного года.

Бланки справок для покупки товаров в кредит должны иметь типографскую нумерацию.

По справкам, пронумерованным нетипографским способом, торговые учреждения не будут осуществлять отпуск товаров в кредит с 1 марта текущего года.

Продажа товаров в кредит производится в соответствии с перечнем товаров длительного пользования, продаваемых в кредит, утвержденного Министерством торговли РСФСР.

Телефоны для справок: 23-40-37 и 23-41-03.

Управление торговли Кемеровского облисполкома.

ВНИМАНИЮ КЕМЕРОВЧАН!

Магазин № 15 «ТЕХНИЧЕСКАЯ КНИГА» предлагает вашему вниманию книгу автора Колса «ПОД ПАРУСОМ В ШТОРМ».

Эта книга рассказывает о длительных походах под парусом и многодневных соревнованиях крейсерско-гоночных яхт, в которых принимал участие сам автор и другие яхтсмены. Из всего многообразия эпизодов, происходящих во время плавания под парусом, отобраны наиболее драматические—борьба яхт с разбушевавшейся стихией ветра и волн. Книга интересна не только яхтсменам и людям, профессионально связанным с морем (они найдут здесь много полезных сведений об управлении яхтой во время шторма, причинах различных аварий и т. п.), но и широкому кругу читателей, которых привлекут описание штормов по впечатлениям яхтсменов и захватывающие фотографии.

Книгу можно приобрести за наличный и по безналичному расчету и наложенным платежом. Цена 1 руб. 30 коп.

Наш адрес: ул. Весенняя, 24, магазин № 15 «Техническая книга». Телефон 6-53-17.

Облниготорг.

БЮРО ПО ТРУДОУСТРОЙСТВУ НАСЕЛЕНИЯ

ПРИГЛАШАЕТ

НА РАБОТУ В ПРОИЗВОДСТВЕННОЕ ОБЪЕДИНЕНИЕ МИНИСТЕРСТВА УГОЛЬНОЙ ПРОМЫШЛЕННОСТИ инженеров, аэрофотогеодезистов и техников-топографов (для работы на универсальных стереофотограмметрических приборах).

Обращаться: г. Кемерово, ул. Трудовая, 4; проспект Ленина, 145а.

Премьера

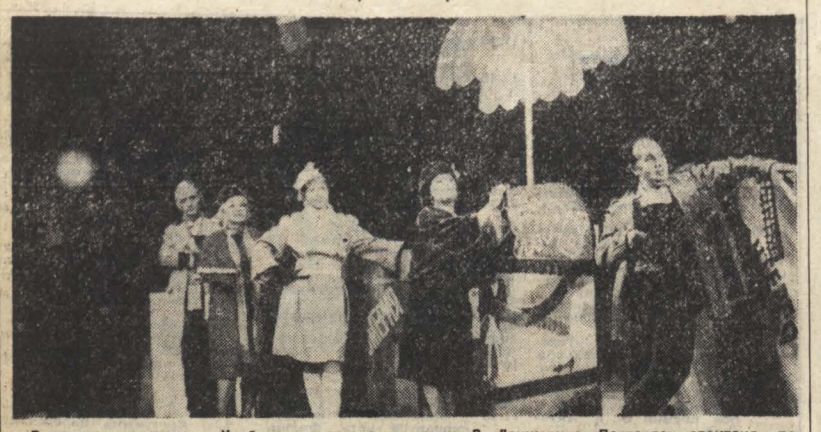

В театре оперетты Кузбасса состоялась премьера спектакля «Клоп». Это сатирическое музыкальное представление посвящается XXVII съезду КПСС. Либретто по известной пьесе В. Маяковского написано Ю. Кимом, музыка В. Дашкевича. Поставлен спектакль режиссером Ю. Чернышовым.

НА СНИМКЕ: сцена из спектакля.

Фото Д. Коробейникова.

г. Кемерово.

Читатель откликнулся

УВАЖАТЬ, ЗАБОТИТЬСЯ, ПОМНИТЬ

К этому зовут авторы писем, поступивших в редакцию в ответ на статью «А ранили в самое сердце», опубликованную в «Кузбассе» 19 января с. г. Таких писем получено более ста. Часть из них печатаем сегодня.

Пекусь не о себе

Прочел статью «А ранили в самое сердце» и никак не могу успокоиться, места не нахожу: так поразили меня факты негодяйского отношения некоторых людишек к ветеранам войны. Прошу этих моих слов не исправлять, ибо те, кто оскорбляют защитников Родины, заслуживают более резких оценок.

Оговорюсь сразу: на войне я не был, так как не вышел годами. И, что называется, пекусь не о себе. Прежде всего хочу спросить Н. И. Машошину и разделяющих ее взгляды: как может человек с нормальной психикой осуждать фронтовиков за то, что они вне очереди покупают молоко, масло, колбасы и предварительно заказывают модные сапожки? Да продай мы им каждому по сотне пар импортных туфель и тонне мясных продуктов—нам все равно никогда не рассчитаться с ними за то, что они сделали для всех нас и для всего цивилизованного мира! Неужели это непонятно?

Кланяться надо ветеранам, низко кланяться за то, что они выстояли в неимоверно тяжкой борьбе, выстояли и победили коричневую чуму, спасли человечество от фашистского рабства.

Вот все думаю: мало, конечно, у нас таких людишек, что неуважительно относятся к участникам войны, чернят их в магазинах, на вокзалах, в других местах. Мало но их ядовитые реплики действительно ранят в самое сердце. И разве можно молчать, прикинуться глухим и слепым, когда рядом с тобой унижают заслуженного человека?!

Наше общество тем и крепко, что воздает почести людям, которые больше других их заслужили. Так было всегда, так, думаю, будет и впредь.

В. ОМИНСКИЙ,
работник райпо.
Станция Яя.

А что же продавцы!

Не знаю, смогу ли описать все то, что творится в душе после прочтения статьи «А ранили в самое сердце». Правильно выступила газета. Я пережила оккупацию в г. Белая Церковь под Киевом. Дважды через нас проходил фронт. Гул не смолкал ни днем, ни ночью. Бомбежки, артобстрелы, атаки... Не верится, что все это можно было выдержать солдатам Красной Армии. Все школы, уцелевшие больницы были заполнены искалеченными в боях воинами. Сколько русской кровушки пролилось, сколько народу полегло на семидесятикилометровом пути от Киева до Белой Церкви! Может, здесь Д. М. Белов, В. М. Потапов сражались с врагом, не щадя своей жизни.

Хочется сказать: «Люди, опомнитесь! Не теряйте совесть! Ведь нам есть кого ненавидеть, в мире такая тяжелая обстановка, негодуйте против тех, кто размахивает атомной бомбой!». Странно, что кое-кому из-за нехватки импортных сапожек и свет не мил.

А жизнь у нас хорошая. И с продуктами не так уж плохо. Ведь если взять, к примеру, сто квартир и для интереса посмотреть в холодильники, то увидим в них и мясо, и масло, и колбасы. Холодильники пусты у лодырей и пьяниц!

В истории, которая случилась в магазине № 8, виноваты в первую голову продавцы, хозяева прилавка. От них зависит порядок в очереди. К сожалению, редко когда услышишь, чтобы они сказали: «Пропустите ветерана, старика к прилавку». Как не хватает нам человечности! Мы растим молодое поколение, и если не привьем ему любовь к ближнему, к старшим, почета и уважения не дождемся.

В. КОЧЕТКОВА,
ветеран труда.
г. Кемерово.

Земной поклон

Целиком разделяю мысли авторов корреспонденции в защиту ветеранов войны, вдов и матерей погибших героев.

Так уж произошло, что нам, некогда бравым солдатам, выпала доля жить на старости лет в доме-интернате. Нас окружили повседневной заботой и вниманием. Горячее спасибо партии, Родине за все хорошее, что делается для ветеранов.

Не скажу, что наш Благовещенский дом-интернат лучше других в области, но его руководители, повара и няни всю ласку, тепло своих сердец дарят нам, старым солдатам. Всех по фамилии трудно назвать. А вот медработников Ю. И. Кузьмину, Т. П. Иванькову отмечу особо. Такое отношение к ветеранам войны и тыла, вдовам должно быть нравственной нормой каждого советского человека.

В. МИЗОНОВ,
участник войны.
Мариинский район.

Не думали о наградах

На днях ездил в областную больницу. На железнодорожном вокзале в Кемерове увидел, как пассажиры передают друг другу газету «Кузбасс», обсуждают коллективно статью «А ранили в самое сердце». Прочитал и я. Да, выступление газеты своевременное и вряд ли кого-нибудь оставит безразличным.

Я прошел войну от начала до конца, не раз смерти смотрел в глаза, лечился в госпитале и снова отправлялся на передовую. Страшное дело — война, забыть горе и страдание людей невозможно.

В мирные годы засучив рукава мы поднимали из руин и пепла города, села; ни на фронте, ни в тылу не думали о наградах, льготах. Перед нами была иная цель—нас волновала судьба Отечества, народа.

И вот наша родная Советская власть благодарит своих сынов и дочерей. Спасибо ей за это. Поистине никто не забыт и ничто не забыто! Не была исключением и дочь погибшего воина Н. Н. Машошина. А как она ответила на заботу государства о ней? По специальности работать не желает, не признает законов, не платит столько времени за квартиру и хочет пользоваться незаслуженно льготами.

Взять бы ей пример с женщин - фронтовичек, которые вместе с нами в солдатских сапогах и вещмешком за плечами рыли окопы, совершали многокилометровые марш-броски, которые и сегодня в строю, растят патриотов, ведут скромный образ жизни. Наверное, это пошло бы на пользу Нине Никитичне.

Г. ЯЧМЕНЕВ,
ветеран войны и труда.
Тисульский район.
пос. Натальевка.

Чтить старость

Мы, ветераны труда, разделяем точку зрения газеты. Вы пишете о нетерпимых случаях отношения некоторых людей к участникам войны. Но где это происходит? В магазинах, в очередях. А вот мы, ветераны труда, встречаем это всюду, даже в учреждениях, в официальных местах.

Возьмем поликлинику, где выдают талоны на очередь. Спрашивают в регистратуре: «Участник войны?» — «Нет, пенсионер». — «Пенсионеры в последнюю очередь...». В аптеке слышишь то же самое. Иногда сказанут и такое: «Ходите тут, мешаете людям работать». Право, грустно становится на сердце. Почему ветераны труда кое-где бесправны? Отдать производству полвека своей жизни, а ведь в военные годы фронт был и в тылу, иметь высокие награды и чувствовать себя обойденным — это обидно.

Хорошо бы газете повести разговор — более широко, интересно — об уважении к старости вообще, о том, как молодежь перенимает духовное богатство отцов и дедов, как свято она чтит завоевания революции.

Г. СЕРЕБРЕННИКОВ.
г. Новокузнецк.

Строки из писем

Обидно бывает порой за фронтовиков, возмущает невнимательное отношение к ним. Сошлюсь на конкретный факт. Знаю, что на шахте «Комсомолец» многие из них проработали по 30—40 лет, а некоторые и сейчас трудятся, да еще как! Иные ушли на заслуженный отдых без чествований, без доброго слова за ударный труд. И вот весной, в юбилей Победы, забыли их пригласить на собрание, сказать им спасибо за все, что сделано для Родины, для коллектива, вручить сувениры.

В. ДОБРОНРАВОВ.
г. Ленинск-Кузнецкий.

•

Я не оправдываю таких людей, как Н. Н. Машошина, и искренне уважаю стариков, участников войны. На фронте погибли дорогие для меня люди — отец и брат. Сам я натерпелся в суровую годину и голода и холода. Для себя ничего не требую. Хочу замолвить слово за мать-вдову. Пошла она оформлять документы на получение пособия за погибшего сына и очень расстроилась. На извещении какой-то черствый человек написал «погиб ваш солдат». Не сын, а просто солдат! И ей пришлось в суде доказывать, что этот солдат — ее родной сын.

Считаю, вдовы павших должны быть окружены не меньшим вниманием, чем фронтовики. Да, сыновья, дочери и внуки, хотя и испытали лишения в жизни, обязаны сами завоевать себе почет и уважение честным трудом. Льготы участникам войны все увеличиваются, и это справедливо. Надо только, чтобы ими пользовались сами герои, а не их наследники.

П. ИВАНОВ.
г. Кемерово.

•

Согласен, инвалидам войны, престарелым фронтовикам, потерявшим здоровье, нужна всесторонняя поддержка. Можно лишь приветствовать открытие для них в специальных магазинах, отделов. Все это хорошо. Но не в упрек всем ветеранам войны будет сказано, что и среди них есть такие, кто не бережет честь фронтовика. Не раз видел, как зеленую книжечку — удостоверение участника войны — предъявляли в пивном баре, винном магазине, в пункте приема стеклопосуды, в маленькой очереди за папиросами... Такие ветераны вызывают неприязнь.

Н. КУПРИЯНОВ.
г. Кемерово.

Школьная жизнь

НАЧАЛО БИОГРАФИИ

Их называют нулевыми или подготовительными классами. Некоторые из них организованы в детсадах, другие — в школах.

Сама идея необходимости обучения детей с шести лет ни у кого не вызывает сомнений. Но в любом, даже малом начинании требуется опыт. Собственно, эксперимент в его чистом виде — по экспериментальным программам и учебникам — проводится в областном центре только в школе № 49 и расположенном в микрорайоне этой же школы детском саду № 35. Эксперимент завершается.

— Какой можно сделать вывод? — размышляет учительница Э. В. Черемисина, вспоминая 1982 год, когда она взяла один из двух нулевых классов, открытых в этой школе.— За дело взялась с желанием. Хотя перед этим прошла курсы при институте усовершенствования учителей, которые дали очень много, все же были сомнения. Как поняла позже, напрасные. Дети оказались любознательными и понятливыми.

Четвертый год ведет Эмма Викторовна экспериментальный класс (сейчас это третий «А»). С первых шагов дети приучаются к неспешному, углубленному усвоению материала. У них высокая техника чтения и хорошая грамотность, отличная каллиграфия, развито логическое и абстрактное мышление. Они готовы к серьезной работе в последующих классах. Дети настолько самостоятельны и ответственны, что родителям нет необходимости следить за выполнением их домашних заданий.

— Я говорю родителям, — продолжает учительница, — найдите время хотя бы порадоваться за своих детей. А то, бывает, поинтересуешься: «Мама похвалила?» — «Нет, она и не спрашивала».

Учительница с многолетним стажем работы в начальных классах сделала для себя удивляющее ее до сих пор открытие: не один месяц уходит в обычном первом классе, чтобы отучить детей ссориться, приглушить какую-то непонятную несовместимость. В экспериментальном классе такой проблемы не было. Дружба между детьми началась сразу и крепнет день ото дня. Казалось бы, что может дать один год? Но как много он значит для формирования детского коллектива!

Проведение эксперимента шло бы намного труднее, если бы не помощь шефов школы —КМУ-3 треста «Запсибэлектромонтаж». Сразу были оборудованы всем необходимым классные комнаты, спальни, игровой зал, сооружен спорткомплекс. Нынешние учащиеся имеют все необходимое для успешной учебы, игр, спортивных занятий. Все мелочи предусмотрены. Но вот такой важный вопрос, как питание детей, не продуман. Дети обедают в общей столовой. Согласно же условиям эксперимента, у них должны быть своя кухня, свой повар, свое меню.

А вот в школе № 5, считай, на одном энтузиазме работников, в том числе и учительницы Р. С. Авдеевой, создавался нулевой класс.

— Прежде чем открывать такие классы, надо подготовить материальную базу, — говорит Роза Степановна. — Было очень трудно. Раскладушки и постели принесли сами родители. Комсомольцы сделали спортивный уголок, мебель для кукол, пионеры собрали игрушки, игротеку. Только после опубликования документов о школьной реформе шефы школы — Кузбассгеологоразведка—прониклись ответственностью за дело. Сейчас созданы все условия для учебы, игр, эстетического, трудового и физического воспитания детей.

К сожалению, здесь четвертый год набирается нулевой класс, но в этой школе нет ни одного начального класса, прошедшего подготовку в нем. Половина детей приходит из других, зачастую удаленных микрорайонов, и в первом классе они будут заниматься по месту жительства. Остальных подготовишек распределяют по всем первым классам школы № 5. Несоблюдение принципа набора приводит к тому, что не видно результатов. Попав в обычный, неподготовленный класс, ребенок вскоре опускается до общего уровня. Рассчитывать приходиться только на педагогическое мастерство учителя, способного не просмотреть этих учеников, организовать с ними индивидуальную работу.

Подготовка к переходу на обучение детей с шести лет в городе, как и везде, приняла самые различные формы, вобрав в себя инструкции и рекомендации, положительный опыт других, собственный творческий поиск, инициативу.

Не дожидаясь 1986 года, года широкого, хотя и не повсеместного перехода на обучение с шести лет, школа № 1 начала уже сейчас готовить свои «кадры» учащихся для той сложной и творческой работы в старших классах, которая предусмотрена школьной реформой, проектом новой редакции Программы КПСС.

— И это прежде всего заслуга шефов, — говорит директор школы № 1 В. А. Павловский. — С 1933 года Кемеровская ГРЭС шефствует над школой и относится к этому по-партийному, по-государственному. Руководство ГРЭС нашло возможным отдать нулевым классам один из детсадов. Он стал теперь нашим филиалом, где открыты три подготовительных класса.

Я побывала там на уроках, познакомилась с учителями, с ребятами. Программа та же, что и в школе № 5, несколько облегченная по сравнению с экспериментальной, без учебников, без обучения письму и чтению.

— Главное, — говорят учителя, — развитие мышления, сообразительности, памяти, воспитание организованности, усидчивости, внимания, тренировка руки.

И, добавим, воспитание ответственности. Хотя на детях нет школьной формы, они чувствуют себя учениками. Приведу рассказ одной родительницы. Она предложила своей дочке остаться дома, но девочка обиделась: «А ты сама не ходи на работу». Еще в прошлом году ребенок с удовольствием оставался дома. Сейчас нельзя: уроки.

После четырех уроков по тридцать пять минут с десятиминутными перерывами в детях не было заметно никакой усталости. В течение урока — две-три разрядки с шуточками, веселыми присказками, с физкультминутками. Да и само обучение в основном проходит в игровой форме с красочными наглядными пособиями. Оказывается, учить считать в пределах десятка можно на интересных и неожиданных в своей простоте задачах. И все это с использованием картинок, геометрических фигур, изготовленных самой учительницей Е. П. Моисеенковой.

Кроме того, дети учатся слушать музыку, различать ее жанры, ритмически двигаться, петь в хоре. Точно определяет суть дела и название предмета — «развитие речи». Это так важно — правильно, грамотно формулировать мысль, с уважением относиться к слову. Не секрет, что у многих учащихся старших классов отношения с родным языком весьма натянутые. Отсюда объявления, справки, объяснительные, фразы из ученических сочинений, которые впору помещать в разделе «Нарочно не придумаешь».

Нина Борисовна Гутова преподает в нулевых классах физкультуру. Она понимает, как важно физическое развитие шестилеток.

Положительно об этом опыте обучения детей отзываются и родители: не надо готовить дома ребенка к школе. Остается время на прогулки, на помощь в домашних делах.

В 1986 учебном году в Кемерове будет открыто еще двадцать нулевых классов. От всех нас будет зависеть, испытают ли их ученики радость от встречи со школой.

З. ПОЗДЕЕВА.
г. Кемерово.

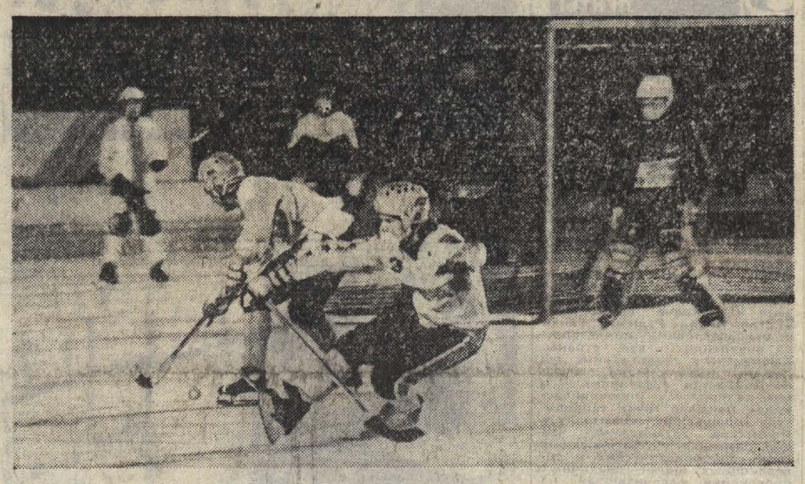

Фоторепортаж

На льду и на трибунах

Иркутск, стадион «Труд»... Этот адрес известен сегодня всем поклонникам хоккея с мячом — стремительной, удалой русской игры. Многим болельщикам хотелось бы в эти дни побывать на трибунах, окунуться в праздничную атмосферу яркого хоккейного праздника, которым стал традиционный международный турнир на призы газеты «Советская Россия».

Чтобы приблизить этот праздник к любителям хоккея многих городов страны, на турнире аккредитован внушительный отряд корреспондентов центральных и областных газет, радио, телевидения.

Читатели «Кузбасса» имеют возможность следить за ходом турнира по репортажам нашего специального корреспондента Юрия Сергеева. Сегодня мы публикуем сделанные им в Иркутске снимки.

С большим преимуществом советской сборной проходил матч СССР — Норвегия, который закончился со счетом 9:2. Эпизод у ворот норвежской команды запечатлел объектив камеры нашего спецкора.

Радужно встретили иркутяне участников турнира. По традиции на церемонии открытия каждой команде вручены хлеб-соль. На фото вы видите капитана сборной команды СССР В. Плавунова с этим символом гостеприимства.

Организаторы турнира позаботились и об интересном досуге хоккеистов, и об удобствах болельщиков.

Произошла уже первая сенсация: финская сборная в упорной борьбе одержала победу над сборной Швеции — 1:0.

Турнир на призы газеты «Советская Россия» продолжается.

Зовет лыжня здоровья

Старт—в ноябре, финиш—в марте

Завтра завершается Всесоюзная неделя лыжного спорта, посвященная XXVII съезду КПСС. В эти дни в городах и поселках Кузбасса проходят массовые соревнования лыжников, праздники зимнего спорта, сдача норм на значок ГТО.

Корреспондент «Кузбасса» И. Ляхов попросил председателя областного совета ДСО «Труд» Виктора Михайловича Погорелова рассказать о том, как в коллективах физкультуры предприятий проходит неделя лыжного спорта, чем примечателен для любителей лыжного спорта нынешний зимний сезон.

— Массовость —главная задача и областного совета «Труд», и первичных организаций общества в подготовке и проведении соревнований по лыжному спорту. Еще перед началом зимнего сезона мы учредили специальные призы — «Кубки развития лыжного спорта». С первым снегом, по первой лыжне начались соревнования, зимние спартакиады коллективов физкультуры. В них участвуют бригады, цехи. В борьбе за эти призы учитываются и старты во всекузбасском дне лыжника, во Всесоюзной неделе лыжного спорта. Главный показатель — число участников соревнований. По итогам сезона лучшим коллективам и будут вручены кубки.

Можно без преувеличения сказать, что лыжня здоровья общества «Труд» пролегла с ноября по март.

Уже сегодня можно говорить о коллективах, в которых наиболее плодотворно ведется работа по привлечению трудящихся и их семей на лыжню. Это производственное объединение «Азот», трест «Кузнецкпромстрой», КМК, ЗСМК, междуреченская шахта имени В. И. Ленина.

Отлично поставлена работа в Осинниковском горном техникуме. Его преподаватель физкультуры В. Андреев не только добивается массовых стартов учащихся, но сумел подготовить в ходе общих занятий двух неплохих юных спортсменов — Ольгу Игнатенко и Андрея Перминова. Эти ребята стали участниками зональных соревнований Российского совета ДСО «Труд» и добились права участвовать в финале республиканских соревнований.

В дни Всесоюзной недели лыжного спорта спортивные праздники под флагом «Труда» прошли почти в 400 коллективах физкультуры. Неделя финиширует завтра, но это не значит что послезавтра на лыжне «замрет жизнь». Совместно с двенадцатью обкомами и теркомами профсоюза в зачет Всесоюзной недели мы проводим профсоюзно-комсомольский лыжный кросс. В воскресенье, 16 февраля, на трассу кросса выходят машиностроители. Остальные будут соревноваться 22—23 февраля. А 8—9 марта в Кемерове соберутся команды-победители отраслевых соревнований. Тогда и определится победитель этого массового кросса. Так что старты, взятые в дни Всесоюзной недели лыжного спорта, будут иметь свое продолжение.

Хотелось бы, пользуясь случаем, напомнить кемеровчанам, что завтра «Труд» проводит в Кемерове лыжный марафон. Ровно в 11 часов будет дан старт в 22-м микрорайоне областного центра. Трасса проложена по кругу протяженностью 7,5 километра. Надо пройти 4 круга, т. е. 30 км. Впрочем, правилами разрешается сойти с дистанции на любом отрезке пути. Мы прекрасно понимаем, что путь в 30 км не каждому под силу. А приглашаем принять участие в марафоне всех желающих.

В эти же дни финиша Всесоюзной недели 15—16 февраля на лыжне турбазы «Юность» пройдет областное первенство ДСО «Труд» по лыжам. Здесь на старт выйдут сильнейшие спортсмены.

Отличительной чертой нынешнего зимнего сезона является обилие лыжных соревнований, причем в один день, такой, к примеру, как завтрашнее воскресенье, даются массовые старты для всех, занимающихся лыжами, — от новичков до мастеров спорта.

А завершится сезон по традиции кузбасским снежным марафоном на трассе близ Ленинска-Кузнецкого. Этот праздник бодрости, выносливости, спортивной борьбы пройдет 2 марта.

Завтра на улицах поселков и городов Кузбасса будет особенно много людей с лыжами. Областной совет ДСО «Труд» желает им всем отличного старта, радостного финиша!

Отзовитесь!

Разыскиваем боевых друзей 133-го артполка 92-й стрелковой дивизии и среди них прокопчанина старшину Холымова Николая Митрофановича. Письма шлите по адресу: 652166. Кемеровская область, Мариинский район, с. Колесуй, Офицерову Ф. И.

ГАИ СООБЩАЕТ

Покрытая льдом трасса не прощает ошибок ни новичкам, ни опытным водителям. Стоит забыть что под колесами автомобиля ледяная корочка—и она в самый неожиданный момент может о себе напомнить. Казалось бы, с невысокой скоростью вел автобус водитель Беловского АТП В. П. Антонов. Однако на одном из поворотов он не сумел справиться с управлением и врезался в железобетонную опору, упавшую на салон ЛиАЗа. Серьезно пострадали несколько пассажиров, полностью выведен из строя автобус.

О том, что на скользкой дороге тормозной путь машины увеличивается в несколько раз, разумеется было известно шоферу Распадской автобазы С. В. Степанову. И тем не менее, управляя тяжелым грузовиком, он допустил столкновение с остановившимся автобусом, в салоне которого получили травмы три пассажира. Причина этой аварии— несоблюдение дистанции.

С тяжелой травмой доставлен в больницу водитель автобазы объединения «Гидроуголь» С. В. Сальников, превысивший скорость в сложных дорожных условиях и в результате опрокинувший микроавтобус.

Гололедица значительно осложняет движение транспорта. Однако опыт многих водителей показывает, что дисциплинированность, строгое соблюдение правил, предупредительное отношение к своим коллегам помогают без происшествий работать при любых дорожных и погодных условиях.

ПОГОДА

15 февраля по области днем будет переменная облачность, местами кратковрем. снег, слабая метель. Ветер юго-западный 9—14 метров в секунду. Температура 8—13, местами до 18 градусов мороза. Давление в течение дня будет падать, влажность существенно не изменится.

Редактор
А. В. ТРУТНЕВ.

Адрес редакции: 650630 ГСП, г. Кемерово, проспект Октябрьский, 28. Телефоны: приемной редактора 52-32-74, заместителей редактора 52-36-45, 52-52-66, ответственного секретаря 52-33-59, отделов партийной жизни 52-55-47, 52-66-22, пропаганды 52-53-23, 52-64-88, Советов народных депутатов 52-62-33, 52-63-22, культуры 52-54-23, 52-65-47, угольной промышленности 52-35-66, 52-51-23, 52-42-01, промышленности и транспорта 52-39-34, 52-50-45, 52-44-23, сельского хозяйства 52-37-33, 52-49-78, строительного 52-38-23, 52-46-22, 52-45-29, 52-57-67, писем и рабселькоров 52-05-22, 52-06-01, 52-08-29, 52-07-45, 52-03-22, информации и спорта 52-47-45, 52-48-65, еженедельника «Панорама» 52-18-78, прием информации 52-34-56, иллюстрации 52-14-12, 52-25-23, общественной приемной 52-02-10, директора издательства 52-79-10, объявлений 52-69-33, бухгалтерии 52-70-10. Собственные корреспонденты: в Белове 2-29-27, Мариинске 2-31-20, Новокузнецке 47-02-04, Осинниках 2-35-64, Ленинске-Кузнецком 2-68-97.

1 2 3 4 5 6.

Газета отпечатана высоким способом в типографии издательства «Кузбасс», 650630, г. Кемерово, пр. Октябрьский, 28. ОП 04264. Заказ № 39. Индекс 51901. Объем 2 п. л. Газета выходит 300 раз в год. Тираж 251 тыс. экз.