Пролетарии всех стран, соединяйтесь!

КУЗБАСС

Орган Кемеровского обкома КПСС и областного Совета народных депутатов

Газета издается с 7 января 1922 года

№ 34 (18764). ВОСКРЕСЕНЬЕ, 9 ФЕВРАЛЯ 1986 года

Цена 3 коп.

В НОМЕРЕ

- Навстречу коммунистическому субботнику. Не иметь отстающих. 1 стр.
- Человек и его дело. После выступления «Кузбасса». 2 стр.
- Страницы жизни чекиста И. Я. Юркина. 4 стр.

XXVII

15 февраля — коммунистический субботник

Разрез имени В. В. Вахрушева

Первой на разрезе имени В. В. Вахрушева в счет коммунистического субботника, посвященного XXVII съезду КПСС, отработала технологическая смена обогатительной установки Г. С. Павловой.

После работы коллектив за семь часов уложил в штабеля 44 кубометра затяжки, предназначенной для ремонта железнодорожных вагонов. Этого объема хватит для восстановления 2300 вагонов, которые обеспечат установку порожняком на весь февраль.

Резерв исправных вагонов позволит с наивысшей производительностью трудиться всему коллективу техкомплекса в день всесоюзной «красной субботы», а план двух месяцев выполнить к открытию партийного форума.

С. ИЛЯСОВ.

г. Киселевск.

ЦОФ «Беловская»

Успешно стартовал в новой пятилетке коллектив центральной обогатительной фабрики «Беловская». Дополнительно к плану января выпущено 5,3 тысячи тонн концентрата при обязательствах, равных четырем тысячам тонн.

Лучших результатов добиваются технологические смены коммунистов В. М. Калашниковой и А. В. Воронина. В одних и тех же условиях они работают значительно эффективней, чем две другие смены.

В день коммунистического субботника, посвященного XXVII съезду КПСС, углеобогатители фабрики наметили переработать 21 тысячу тонн рядовых углей, что на полторы тысячи тонн выше суточного плана.

Е. МАРКОВ.

г. Белово.

Объединение «Южкузбассуголь»

Активно готовятся к коммунистическому субботнику труженики шахт южного Кузбасса. Среднесуточная добыча топлива из действующего очистного забоя у них превышает заданный уровень на 19 процентов. Причем по сравнению с 1984 годом она выросла почти на семь процентов.

Это позволило горнякам на сутки раньше срока выполнить программу января. Всего за месяц на-гора отправлено 2 миллиона 455 тысяч тонн угля.

С еще большей производительностью труженики шахт намерены поработать 15 февраля, когда они запланировали добыть сто тысяч тонн топлива. Это позволит перечислить в фонд пятилетки 78500 рублей.

Особенно напряженные рубежи на день коммунистического субботника наметили шахты «Распадская», имени Ленина, «Капитальная», «Абашевская» и «Новокузнецкая». Так, горняки «Распадской» за сутки отправят на-гора 22 тысячи тонн угля.

А. ЦЫРЯПКИН, корр. «Кузбасса».

г. Новокузнецк.

Станция Междуреченск

Наивысшей производительности труда решил достичь в день субботника, посвященного съезду, коллектив этой станции.

15 февраля планируется в полтора раза перекрыть суточный план отправления грузов. Сверх задания потребители получат 22 тысячи тонн продукции. Это предусмотрено сделать за счет быстрой и качественной обработки подвижного состава, сокращения простоя вагонов, уплотненной их загрузки.

Субботник будет важным рубежом для станционников в реализации предсъездовских обязательств. Коллектив решил выполнить план двух месяцев года к 25 февраля, сформировать и отправить за неполных два месяца 275 тяжеловесных поездов.

Соревнование по достойной встрече съезда набирает силу. Определились лидеры ударной вахты. Впереди идут смены маневровых диспетчеров Л. Устюжанина, А. Расповой.

В. АНТОНОВ.

Двадцать два года руководит подготовительным участком на шахте имени Ем. Ярославского Юрий Иванович Гусев. За это время вместе со своими товарищами по труду прошел он под землей 224 километра горных выработок — без малого путь от Ленинска-Кузнецкого до Междуреченска.

НА СНИМКЕ: Ю. Гусев.

Фото Ю. Сергеева.

г. Ленинск-Кузнецкий.

В ОБКОМЕ КПСС

Вчера в обкоме КПСС состоялось совещание, на котором обсуждены задачи партийных, советских и хозяйственных органов по увеличению производства продовольственных товаров, улучшению снабжения ими населения области и ускорению развития пищевых отраслей агропромышленного комплекса.

С информацией выступил секретарь обкома КПСС **В. П. Лучшев.**

О принимаемых мерах по решению данного вопроса на совещании доложили **В. Н. Мирончак** — первый заместитель председателя областного агропромышленного комитета, **А. И. Жуков** — первый секретарь Ленинск-Кузнецкого райкома КПСС, **А. Е. Казарин** — начальник управления хлебопекарной промышленности облисполкома, **Н. В. Мурашов** — председатель Новокузнецкого райисполкома, **В. Н. Лыков** — генеральный директор объединения молочной промышленности, **В. В. Осипов** — генеральный директор объединения мясной промышленности, **В. В. Астафьев** — начальник управления пищевой промышленности облисполкома, **В. И. Насонов** — председатель облпотребсоюза, **В. И. Ефанов** — председатель Новокузнецкого горисполкома, **В. М. Кузьмин** — начальник объединения «Кемеровоплодоовощхоз», **В. П. Лата** — заместитель председателя облисполкома, **В. И. Овденко** — первый секретарь Кемеровского горкома КПСС, **В. Н. Полецков** — председатель облисполкома.

На совещании выступил первый секретарь обкома КПСС **Н. С. Ермаков.**

В работе совещания приняли участие секретари, члены бюро, ответственные работники обкома КПСС, члены исполкома областного Совета народных депутатов, первые секретари городских и районных комитетов КПСС, председатели городских и районных исполкомов, Советов народных депутатов, председатели городских и районных комитетов народного контроля, председатели районных агропромышленных объединений, руководители перерабатывающих предприятий пищевой индустрии, потребительской кооперации, торговли, областных организаций.

ВЕСОМАЯ ПРИБАВКА

Все шесть очистных бригад на шахте имени В. И. Ленина ежедневно перевыполняют плановые задания по добыче угля. И прибавка эта весома. В январе, например, не было такого дня, чтобы к плановой добыче шахты прибавилось менее одной тысячи тонн топлива. Всего же за первый месяц года сверх плана добыто 36 тысяч тонн угля.

Так же ударно трудятся горняки шахты в феврале. За первые его дни дополнительно к плану выдано на-гора шесть тысяч тонн топлива.

Г. АНДРЕЕВ.

г. Междуреченск.

С первых дней — четкий ритм

Все бригады — комплексные

Уверенно работает с первых дней двенадцатой пятилетки коллектив шахты «Тырганская» объединения «Гидроуголь». Сегодня здесь нет ни одного отстающего участка.

А. С. Кругляк никогда специалистом гидродобычи не был, работал главным инженером самой что ни на есть «сухопутной» шахты имени Ворошилова. Потом ему предложили возглавить «Тырганскую», и он это предложение принял.

С той поры прошло почти три года. Два из них «Тырганская» отработала отлично, выдав на-гора десятки тысяч тонн угля сверх плана. «Я просто влюбился в гидродобычу», — говорит сегодня А. С. Кругляк, выказывая свою искреннюю увлеченность делом. А тогда, в 1983 году, влюбляться было не во что: шахта безнадежно отставала, обширные пожары не давали возможности добывать уголь с мощных пластов. К тому времени и вторая гидрошахта города — «Красногорская» оказалась в столь же сложном положении, и все отчетливей зазвучали голоса противников гидродобычи: непригодна в сложных горно-геологических условиях.

Казалось, сама судьба выбрала Кругляка судьей в этом споре: он не энтузиаст гидродобычи, пришел с «сухой» шахты, все взвесит, сравнит и вынесет решение. Получилось так, что Кругляк трудностей не испугался, а вот гидродобычей «заболел».

— Директор на шахте — фигура заметная, — говорит горнорабочий «Тырганской», член бюро горкома КПСС А. А. Казанцев. — Думали, что он сутками на-гора подниматься не будет, положение-то серьезнейшее. Действительно, в забоях он бывал часто, но не углем одним занимался. Увидит в выработке бумажку — разнос устроит. Навел порядок в комбинате.

Это то, что у всех на виду. Но в то же время наводил новый директор порядок во всем, что касалось работы шахты.

Такая ли неизбежность — пожары?

Анализ положения дел показал, что возгорание мощных пластов — следствие из рук вон плохой профилактики. Потому-то, видно, и начинается каждая планерка на шахте с вопросов противопожарной безопасности. Действует: ни разу еще за последнее время не останавливались забои на мощных пластах.

А если говорить о наведении порядка в инженерных делах, то на первое место следует поставить заботу о подготовке очистного фронта. И здесь дело выправили. Недостатка в забоях сейчас нет. Только в прошлом году проходчики подготовили дополнительно к плану более трех километров горных выработок.

Все новое, что появляется сегодня в организации труда, не прошло и мимо «Тырганской». Три года назад здесь взялись за создание укрупненных бригад. Опыт переняли у горняков объединения «Прокопьевскуголь», где, например, бригада Героя Социалистического Труда Л. С. Соловьева, взяв на себя подготовку очистного фронта для всей шахты, добивается отличных результатов.

Новинка на «Тырганской» прижилась и получила логическое развитие. Сегодня здесь почти все бригады — комплексные. Работа каждого оценивается по конечному результату — добытому углю. В такие бригады включаются и подсобники, и повременщики. Результаты отличные. За прошлый год в целом по шахте производительность труда возросла более чем на 13 процентов.

Все новое, направленное на повышение угледобычи и рост производительности труда, находит горячую поддержку у коммунистов предприятия.

...Новая пятилетка со старта поставила перед коллективом сложные задачи. Сегодня шахта отрабатывает последние запасы на ранее подготовленных пластах. Не сегодня-завтра основная нагрузка ляжет на забои, что соседствуют с разрезом «Прокопьевский». Здесь соблюдение технологии встанет во главу угла, каждый шаг должен быть многократно выверен.

Трудностям на шахте решили противопоставить более производительную работу: планируется освоить гидромониторы с давлением в 160 атмосфер. Это позволит поднять нагрузку на забой в полтора-два раза, сократить мелкую нарезку, уменьшить расход взрывчатых материалов.

— Переход на гидродобычу, — говорит А. С. Кругляк, — выход из создавшегося сегодня трудного положения в угольном Прокопьевске. Сами посудите: для лучших бригад объединения «Прокопьевскуголь» годовая нагрузка на забой в 350—400 тысяч тонн — недостижимая высота. А для нашей бригады Р. Р. Рукаса — это обычная работа.

В. ГУЖВЕНКО.

г. Прокопьевск.

Эстафета дает сбой

Если побывать на северной окраине объединения «Азот», где еще три-четыре года назад был пустырь, то глазу откроется картина впечатляющая: строящиеся и уже возведенные железобетонные корпуса, устремленные ввысь конструкции в причудливом переплетении труб, бесконечные ряды вагончиков с названиями стройуправлений. Около тысячи рабочих занято на строительстве комплекса «аммиак-3». Нынче в сентябре он должен вступить в строй.

Однако при ближайшем рассмотрении эта внушительная картина тускнеет.

Мне довелось побывать на заседании штаба стройки в последнюю неделю января. Между руководителями подрядных и субподрядных организаций, заказчиком шла энергичная перепалка. Почти каждый пытался объяснить свою неисполнительность неисполнительностью соседа. Получалось что-то вроде замкнутой цепи взаимных претензий.

В сооружении этого крупнейшего комплекса заняты десятки предприятий и организаций — 32 руководителя поставили свои подписи в договоре о соревновании. Понятно, насколько важна согласованность усилий этой армии строителей, чтобы на каждом этапе рабочей эстафеты не было сбоя, непредвиденных пауз, тормозящих дело.

Увы, пауз и заминок хватает. Передо мной телеграмма в Главкузбасстрой, подписанная управляющим трестом «Сибметаллургмонтаж» В. Гиниденко: «Сорван график монтажа риформинга из-за срыва сварочных работ заказчиком — объединением «Азот». Не вдаваясь в подробности, скажу, что сварку здесь надо вести с филигранной точностью, при определенных условиях, почти в стерильной чистоте, чего никак не могут добиться чешские специалисты от химстроевцев.

В кабинете начальника «аммиака-3» Иосифа Петровича Гауса я видел великолепно выполненный график строительно - монтажных, подготовительных и пусконаладочных работ на компрессоре технологического воздуха. Под ним подписи бывшего управляющего трестом «Кемеровохимстрой» И. Мольникаса, заместителя начальника Кузбасского ПРУ «Минмонтажспецстроя» Л. Топкасова, начальника цеха И. Гауса, начальника ИТО «Оргминудобрения» Е. Иванникова.

— График составлен так, чтобы начать пуск компрессора 30 апреля — говорит И. Гаус. — Для цеха это важнейший объект, можно сказать, сердце, которое вдохнет жизнь в оборудование. Но вот уже первый сбой. На 20 января была намечена обкатка компрессора, но нет электроэнергии, не готова водоканализационная система.

Пройдемся по цепочке неувязок. Подача электроэнергии по постоянной схеме зависит сейчас от Кемеровского монтажного управления № 1 треста «Запсибэлектромонтаж». Виноваты электромонтажники? Главный инженер управления В. Хахин это напрочь отрицает.

— Не готова под монтаж подстанция, — говорит он.— Химстроевцы затянули. Кроме того, заказчик не поставил пять километров силового кабеля, недоукомплектовал аккумуляторные батареи.

Действительно, при чем тут электромонтажники, коли монтировать не из чего и негде?

— Не можем начать отделку, — объясняет начальник СУ-5 «Кемеровохимстроя» Б. Солдатов, — из-за строителей СУ-1 нашего треста. У них что-то не клеится.

Но и заказчику палец в рот не клади.

— Получаем фондируемые материалы и оборудование поквартально, —парирует В. Кулик, заместитель директора объединения «Азот» по капстроительству. — А квартал только начался...

Выходит, и заказчик тоже прав? Не сомневаюсь, поинтересуйся я положением дел у снабженцев, они бы тоже нашли слова в свое оправдание.

Вот такая, к сожалению, привычная картина неисполнительности: каждый охотно кивает на другого, стремясь остаться в стороне. А в результате электромонтажники не могут приступить к делу.

В стране идет перестройка, ориентация на новые, более эффективные методы хозяйствования. Как же быть с прогрессом в строительстве, если у руководителей стройки отношение к делу осталось прежним? К примеру, два последних года на «аммиаке-3» осваивалось лишь около половины намеченных средств. А ведь нынче программа особенно напряженная: освоить к сентябрю более 16 миллионов рублей — почти прошлогодний план! Причем объекты должны сдаваться поэтапно, чтобы химики могли опробовать оборудование, подготовить его к эксплуатации в намеченный срок. Без направляющей, твердой руки генподрядчика — «Кемеровохимстроя» — это вряд ли удастся. Пока же на стройке царит организационная неразбериха. Делают не то, что нужно в данный момент, а то, что кому удобнее.

Пример. В начале технологической схемы — отделение сероочистки. Естественно, его и надо было подготовить в первую очередь. Однако участок НМУ-2 треста «Сибметаллургмонтаж» еще только приступает к его монтажу: не было фронта работ. Зато на конечных фазах технологической цепочки — отделениях метанирования и синтеза аммиака — работы в полном разгаре.

— Не знаю, что будем делать весной, — сетует Н. Жуков, заместитель управляющего «Сибметаллургмонтажом», — когда спохватится «Строймеханизация»... Понароет траншеи, горы земли. А как работать?

Жукова понять нетрудно: подземные коммуникации здесь, как и прежде, начнут прокладывать в самый неподходящий момент.

К сожалению, и с этим здесь свыклись. Каждый участник строительства сам по себе, поступает как ему заблагорассудится. Нарушается принцип рабочей эстафеты, но управляющего трестом «Строймеханизация» Ю. Фатеева это, видимо, нимало не волнует. Для него договор о соревновании, под которым стоит его подпись, надо полагать, пустая формальность.

На установке приготовления питательной воды встретил безмятежно покуривающих монтажников. Судя по всему, особого рвения в тот день они не проявляли.

— Делаем, — нехотя бросил В. Осипенко, бригадир НМУ-3 «Сибметаллургмонтажа», — когда скажут — поднажмем...

Вряд ли можно было услышать от бригадира другой ответ: он даже не имел представления о сроке, к которому его бригада должна закончить работы. Отсюда и безынициативная позиция: «начальство скажет», «начальству виднее».

Не берусь утверждать, что у всех бригад такое безразличное отношение к делу. Многие коллективы (например, КМУ-1 треста «Сибметаллургмонтаж») трудятся напряженно, добросовестно. Но ведь успешное завершение в срок строительства комплекса зависит от **своевременной готовности** каждого его объекта. В этом суть рабочей эстафеты.

В. ПИРОЖНИКОВ.

г. Кемерово.

Технике — готовность

В СВОДКЕ ВЕЕТ ВЕСНОЙ,

но не каждой цифре отчетов можно поверить безоговорочно

Смотрю официальную сводку готовности техники в хозяйствах Беловского района.

В глазах рябит от цифр: 100, 90, 93, 89, 88. Парк зерновых комбайнов, судя по сводке, еще к 1 января подготовлен в районе на 80 процентов. О почвообрабатывающей и посевной технике и речи нет — хоть сейчас трогайся, механизатор, в поле. Весенним ветром веет в официальной сводке РАПО. К сожалению, только в официальной...

...Председателю колхоза «Кузбасс» А. Д. Зинченко я позвонил накануне приезда в хозяйство, попутно поинтересовавшись, как идет ремонт техники.

— Плохо ремонтируем и комбайны, и тракторы, — ответил Александр Денисович.

Я приехал. Судя по сводке, зерновые комбайны подготовлены на 71 процент. Всего их в колхозе 14, на 1 января готовы якобы 10. А где можно посмотреть отремонтированные комбайны? Сделать это непросто: ведь машины стоят под окнами механизаторских домов. Есть у вас охота бегать по всему Каракану — пожалуйста. Но один «готовый» «Сибиряк» увидеть все же удалось: стоит он под окнами дома № 165 по улице Еловочной, и работает на нем, как потом выяснилось, механизатор Лесников. Как поставил он машину осенью у родного порога, так и не прикасался к ней до 23 января. Даже солому из кабины не вымел, не говоря уже о требованиях ГОСТа при постановке техники на зимнее хранение.

— Все комбайнеры так машины поставили, — изумился Лесников, когда спросили его о причинах столь небрежного хранения комбайна. Если и остальные зерновые комбайны в «Кузбассе» готовили к выходу в поле, как «Сибиряк» Лесникова, остается только руками развести.

И почему вдруг комбайны стоят у ворот механизаторских домов? Неужто комиссия, составлявшая дефектные ведомости на ремонт техники и принимавшая машины из ремонта, вот так и ходила по дворам от одного к другому? К сожалению, ни ведомостей, ни актов о приеме увидеть не удалось. Ничего не понять и в отчетности о готовности техники. Из сводки в районном статуправлении видно: в колхозе отремонтировали своими силами один комбайн к 1 января. А по данным нарядов по оплате механизаторов, взятых в бухгалтерии, явствует, что отремонтированы два зерновых комбайна. Стоимость работ 788 рублей. Чему верить, непонятно.

А как обстоит дело с подготовкой тракторов, скажем, гусеничных? Их в колхозе тоже 14 штук, отремонтировано, по официальной сводке, 10. Что ж, неплохо. Но в РТМ, к своему удивлению, помимо четырех неотремонтированных, я обнаружил еще столько же. Из невразумительных ответов пьяного бригадира А. Н. Русских нельзя было понять, чем сегодня должны заниматься ремонтники.

Заведующий мастерскими В. В. Медведев, отправившись в город, не определил задание механизаторам. Вот они сами и «определились»: бригадир с утра пьян, два паренька ходили по мастерской из угла в угол, несколько человек толкались возле четырех якобы отремонтированных тракторов. И нигде ни лозунга, ни графика, ни самой элементарной информации.

Один из бесцельно бродивших по мастерской, Юра Абакумов, недавний выпускник профтехучилища, пожаловался:

— Вот уже месяц, как ремонтирую свой колесный трактор, и конца еще не видно: нет запчастей.

Более или менее благополучно с подготовкой почвообрабатывающей и посевной техники. Но и здесь еще предстоит отремонтировать два плуга и два лущильника.

Нет никакого контроля и за качеством ремонта. Итоги прошлого года в хозяйстве неутешительные: выработка на трактор оказалась ниже плановой на 137 гектаров, что явилось следствием некачественной подготовки техники. Зерновых получено на 2,3 центнера с гектара меньше, чем планировалось. Высока себестоимость зерна и кормов. И это в конечном итоге отразилось на животноводстве, принесшем 408 тысяч рублей убытков.

И сегодня все идет к повторению прошлых просчетов.

Во многом картина с ремонтом техники в «Кузбассе» характерна и для соревнующегося с ним колхоза «Правда». Да, здесь в последнее время взяли на вооружение много нового, передового как в полеводстве, так и в животноводстве. В прошлом году начали опыты по выращиванию пшеницы твердых сортов, разработана научно обоснованная система севооборотов. Ощутимо повышается отдача гектара. Вот уже вторую зимовку колхоз хорошо обеспечен кормами, что позволило выйти по удоям молока на трехтысячный рубеж. В прошлом году полеводческая бригада первой фермы была переведена на бригадный подряд. Но бригадный подряд, к сожалению, никак не коснулся такой важной службы, как ремонтная. В подготовке техники все осталось по-прежнему.

Работа по старинке и дает о себе знать. До сих пор в хозяйстве не отремонтированы сеялки. Не полностью готовы лущильники и плуги. И с боронами явная липа. Если судить по данным бухгалтерии, ремонтники подготовили к весне... 144 (!) бороны. И здесь комбайны стоят у заборов и на задворках механизаторских усадеб.

Нечеткость в организации труда ремонтников, недостаточный контроль, отсутствие соревнования, нехватка специалистов — вот те пресловутые камни, о которые уже не первый год спотыкаются при подготовке техники хозяйства Беловского района.

Конечно, есть в районе хозяйства, где традиционно добротно готовят технику к важнейшим сельскохозяйственным кампаниям. Это совхозы «Горскинский», «Родина» и другие.

Но в большинстве хозяйств по-прежнему ремонтируют технику медленно. Подают заведомо завышенные сведения о ее готовности в надежде что-то доделать в самый последний момент, а еще хуже — во время полевых работ. И все это потом выливается в вынужденные простои, в спешные ремонты. В итоге — потери урожая, высокая себестоимость продукции. Растет энерговооруженность хозяйств, а отдачи, к сожалению, от многих хозяйств пока не видно.

В наведении порядка с ремонтом, в улучшении организации труда долгое время остается в стороне инженерная служба РАПО (В. В. Терешкин), которая давно превратилась в собирателя сводок. О каком-либо внедрении передового опыта, к примеру, совхоза «Горскинский», здесь и речи не ведут. Ведь куда спокойнее расставлять убаюкивающие цифры в оптимистических отчетах. А что там за процентами — не разглядеть.

В. ЛОКОНОВ, корр. «Кузбасса».

Беловский район.

Рассказываем о делегатах XXVII съезда КПСС

ЛИЧНЫЙ ВОПРОС

ИДЕТ прием по личным вопросам.

Вместе с генеральным директором объединения «Южкузбассуголь» Юрием Николаевичем Малышевым в кабинете работники кадровой, юридической, коммунальной служб. Чтобы сразу же решить вопрос или дать точный, квалифицированный ответ.

Почти каждый вопрос—квартиры, условия работы, соцкультбыт.

— Помогите перейти с шахты Димитрова на «Абашевскую», квартиру там поблизости дали, — просит молодой проходчик.

— Ты же знаешь, на «Абашевской» полный комплект. Иди на «Байдаевскую», это рядом, шахта за проходку взялась, на ноги становится...

Средних лет женщина просит квартиру. Перед генеральным на столе справка: имеет собственный четырехкомнатный дом, рядом дом сына, а за ним живет, тоже в своем доме, отец.

— Не обещаю, — коротко бросает Малышев. В светлых глазах холодок, а внутренне, чувствуется, кипит весь. Может, вспомнил, как его семья — мать и двое детей — жила в 12-метровой комнате, как кандидатскую диссертацию в кладовке писал.

— Помиритесь, чего вам делить... А квартиру не дам.

Следующий проситель с коллективной жалобой. Директор заставил шахтеров работать в новогодний праздник. 50 человек не вышли на смену и за это лишены премии как прогульщики.

— Николай Иванович, пойми, есть закон и обходить его мы не можем. — звонит Малышев молодому директору шахты.—А приказ твой ошибочный. Отмени. Не бойся, люди поймут...

Но вот вопрос из приятных. Пришел Борис Федорович Шулепов, директор Осинниковского горного техникума. Для него генеральный не жалеет ничего. В техникуме отличная учебная база, действующий забой с крепями 4КМ-130 и 2УКП и новыми проходческими комбайнами, хороший геологический музей. Ежегодно техникум дает шахтам объединения 200 специалистов. В прошлом году он получил переходящее Красное знамя Минуглепрома, здесь состоялось совещание директоров всех 58 горных техникумов отрасли. И вот Борис Федорович пришел показать обязательства коллектива — сделать за три года техникум лучшим в стране...

ТОТ НЕДАВНИЙ понедельник вообще как-то сам собой получился у Малышева культурно-бытовым. Может, дела накатились, а возможно, и погода подействовала. Легкий морозец неуловимо отдавал первым тонким ароматом еще неблизкой весны.

Мы заехали в городской музей изобразительных искусств, построенный объединением. Оставалось тут навести последний глянец — отшлифовать паркет в одном из кабинетов. Но паркетчики почему-то сегодня не пришли.

Исполняющая обязанности директора Валентина Андреевна Откидач шефов встретила с радостью и сама показала новинки — экспозицию картин ленинградских художников и огромные фотокопии шедевров Рубенса.

—В феврале начинаем для ваших шахтеров программу экскурсий и лекций «В музей — всей семьей», — рассказывает Откидач. — Скорей бы закончить отделочные работы. Я ведь искусствовед, а не прораб.

— Ничего, Валентина Андреевна, — смеется Малышев. — Вы знаете, что даже великий Петер Пауль Рубенс строительством занимался...

Во Дворце культуры имени XIX партсъезда штукатурила стены новых пристроек бригада лучшего отделочника треста «Южкузбассуглестрой» Егора Ефимовича Козлова. Реконструкцию тут ведут сразу восемь предприятий, в том числе и такие маломощные, как управление лесных складов и орс. А окончательную отделку решено отдать специализированной фирме из Риги. Настроены сделать ДК лучшим в городе.

Побывали мы в обновляемой по последнему слову техники Байдаевской районной котельной, а потом заехали в цех утилизации отходов углеобогащения. Название не из самых благозвучных. Можно бы этот не цех даже, а великолепный, единственный пока в стране завод назвать каким-то светлым именем. Нам показали первый кирпич завода — безупречно ровный и гладкий брусок красивого апельсинового цвета, по всем качественным параметрам превосходящий обычный глиняный в полтора-два раза. Не верится даже, что он из того самого грязно-серого штыба пустой породы, который пирамидами громоздится за окном.

Идею переработки породы выдвинул директор Абашевской ЦОФ Владимир Александрович Юрматов. Поехал в отпуск в Москву и Ленинград, зажег ею Институт горючих ископаемых и «Ленгипростром». Они разрабатывали и проектировали, «Южкузбассуголь» строил. И вот на днях пуск.

Малышев держит в руках солнечный камень бережно, как младенца. Еще бы! Только первая очередь будет давать десять миллионов в год — это восемь домов — 800 квартир!

— Не отобрал бы лишь Госстрой. Ведь выговоры за строительство мы получали, нам и пользоваться...

ВСЕ, чем в тот день занимался генеральный директор, лежало вроде бы по другую сторону его прямых обязанностей, он хлопотал о делах, за которые, как говорят, медали не дают и добыча от которых не увеличивается.

Например, обстоятельно переговорил с директором объединения по кадрам и быту Владимиром Дмитриевичем Казаковым о ходе организации школьного производственного объединения «Южный Кузбасс», в которое вошло 40 подшефных школ — около 16 тысяч учащихся. Определены учебные цехи, лагеря труда и отдыха, намечены перечень работ, кандидатуры правления ребячьего «акционерного общества». Предусмотрено даже передать школьникам филиал вычислительного центра, чтобы сами они и зарплату свою начисляли.

Зашел на минуту к генеральному председатель теркома профсоюза Федор Егорович Скачков сказать, что ответа насчет Белокурихи из ВЦСПС пока нет.

Суть вопроса в том, что после открытия Анжеро-Судженского санатория шахтерам объединения резко сократили количество путевок не только на юг, но и на сибирские курорты. Любому понятно, что Дарасун или Карачи Анжеркой не заменишь. Скачков съездил в Белокуриху, в Алтайский крайсовпроф, договорился о кооперации: объединение «Южкузбассуголь» строит на расширяющемся курорте жилой дом для медперсонала, а санаторий предоставляет ему сто вместо двадцати положенных путевок.

И в Белокурихе, и в Барнауле согласились. Дело оставалось за Москвой. И вот недавно Скачков и Малышев отправились пробивать вопрос «двойной тягой». Записались было на прием к председателю ВЦСПС. Но там посоветовали сначала побывать в курортном управлении: все равно без него не обойтись. И начальник управления дал «добро»—решающим оказались заинтересованность, инициатива и, конечно же, личное участие генерального директора.

Теперь бумага на визе у председателя ВЦСПС. Пока звонков из Москвы нет. Но строительная бригада уже готова.

КАЖЕТСЯ ПОРОЙ, что Малышев свои главные, технические вопросы решает с легкостью, особо не задумываясь.

В 1963 году, окончив Кемеровский горный институт, пришел на «Зыряновскую» горным мастером. А в 1965-м, будучи начальником участка, установил с бригадой Степана Ильковича Лупыниса до сих пор не побитый рекорд проходки — 1612 метров в месяц.

Тогда все опасались брать первые механизированные комплексы. Директор «Зыряновской» Владлен Данилович Ялевский взял. И начальник участка Малышев с бригадой Михаила Николаевича Решетникова добыл на ОКП-70 первый миллион. Легко было? Нет! С наскоку миллионы не берут.

Впервые на «Зыряновской» районный инженер Малышев закрепил десять метров кровли анкерами. Шахтеры этот участок штрека пулей проскакивали. Риск? Да. Но сегодня в Кузбассе применяют анкеры почти на каждой шахте, а в «Южкузбассугле» они стали основной крепью.

В начале декабря прошлого года неожиданно отчитал его министр по селектору за недостаточные темпы добычи.

Малышев весь день ходил расстроенный: объединение работало отлично, с большими пятилетним и годовым плюсами — за что бьют? Вечером все же рискнул — позвонил в Москву.

Министр ждал разговора.

— Не обижайся, Юрий Николаевич, тяжело с углем в стране. Спроси директоров лучших шахт дать тысяч по тридцать дополнительно.

Утром на совещании, когда руководители докладывали о своих возможностях, Малышев написал на листке: «Плюс 40 тысяч = «Волга» и подсунул директору шахты имени Ленина Найдову.

Михаил Иванович минуту подумал, улыбнулся и поставил в конце уравнения жирный восклицательный знак.

Директору «Абашевской» Юрию Яковлевичу Шапочкину за 40 тысяч пообещал автобус, Александру Евдокимовичу Евтушенко с «Распадской» за 50 тысяч — УАЗ.

И вот сейчас идет на всех шахтах соревнование под девизом «XXVII съезду партии — 27 трудовых ленинских вахт». На первый приз — шеститонный кран — серьезно претендует еще недавно отстававшая шахта имени Шевякова.

Что это? Игра? Едва-ли, скорее хорошо продуманная материальная заинтересованность. Стимул здорового соперничества, задорная, деловая подначка азартной работы.

В КОТОРЫЙ уж раз встречаюсь в добротной гостинице объединения с научными работниками столичных институтов. Вечерами они по-хозяйски греют на кухне самовар, смотрят в холле телевизор, а днем работают на шахтах.

Вот и на этот раз приехал в январе директор «Гипроуглемаша» Владимир Никитич Хорин. Интересовался работой созданного его институтом комплекса КМ-103 на тонких пластах шахты «Абашевская». Тонкие пласты — завтрашний день Абашевско-Байдаевского района. В них хранится около 500 миллионов тонн ценнейшего коксующегося угля марки «Ж». Очень кстати пришелся КМ-103 на передовой шахте. Его суточная производительность доходила до 1340 тонн.

Приехали профессор Московского горного института Анатолий Семенович Бурчаков и доцент Олег Витальевич Михеев. С их помощью шахтеры «Распадской» и «Капитальной» провели в прошлом году под землей сложные развороты комплексов на 180 градусов, а сейчас начали отработку сразу четырех выемочных столбов без перемонтажа, то есть делают спираль в три полных разворота, чтобы без остановки крепи отработать запасы в 2,3 миллиона тонн.

С помощью Малышева и заместителя технического директора

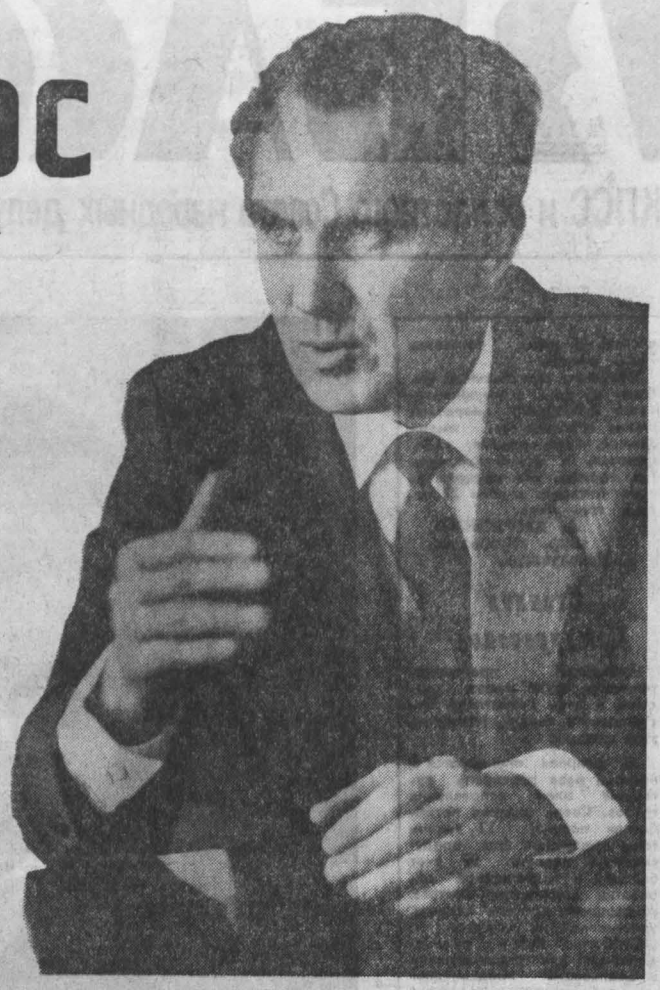

объединения Александра Васильевича Ивашкевича ученые института успешно испытали в прошлом году на «Новокузнецкой» свое новое изобретение — комплекс ОКС-2, наполовину сокращающий проходку и вдвое снижающий общую трудоемкость работ.

Теперь объединение энергично внедряет в жизнь новую идею МГИ — систему отработки крупных блоков угольных запасов, соединенных общей конвейерной линией по поверхности. Система в два-три раза сократит сроки подготовки забоев и потребует меньших капитальных вложений.

Одним словом, ученые столичного института тут, в «Южкузбассугле», вроде бы как на своем законном рабочем месте.

Есть и обратная связь. Многие директора и главные инженеры шахт уже защитили или готовятся к защите кандидатских диссертаций по важнейшим темам угольного производства. В предстоящем году будет защищать докторскую ученую степень и генеральный директор. То есть и они, производственники, делают вклад в науку.

20 ЛЕТ НАЗАД, когда начинали они с Владленом Даниловичем Ялевским на «Зыряновской» комплексную механизацию забоев, шахтеры больше доверяли деревянной стойке, чем стальной махине комплекса. Сейчас добыча угля на шахтах объединения механизирована, за исключением крутых пластов, на сто процентов.

Сегодня Малышев оценивает свою работу не иначе как высотами лучших мировых образцов. Например, нынче 22 бригады объединения добудут по 500 и более тысяч тонн угля. Среднесуточная нагрузка составит без малого две тысячи тонн — на 400 тонн выше, чем в ФРГ. А помогут им сделать это отечественные комплексы КМТ, 4КМ-130, ОКП-70, УКП.

Многие зарубежные фирмы, по его мнению, работают лучше нас потому, что в них разумней отработано взаимодействие всех частей промышленного комплекса. Там, например, угольщики получают высокую прибыль от конечного продукта топлива — электроэнергии. У нас же в Кузбассе вдруг взяли и по непонятной причине отделили от угольного производства даже обогащение. В результате объединение потеряло полтора-два миллиона рублей фонда материального поощрения. Проще говоря, лишили шахтеров премий, ударили по рукам. Очевидно, допущена грубая ошибка. И надо ее скорее исправить в интересах дела.

Генеральный директор угольного объединения — это генерал. Не иносказательный, не фигуральный—подлинный: две большие звезды в петлице синего парадного мундира, армия в подчинении — 60 тысяч трудящихся. И очень хорошо, что шахтерский генерал Малышев не чванлив, прост и доступен для любого рядового. У него все меньше недоброжелателей и все больше соратников. От этого ему легче и шире работается.

Есть у него смелая, очень разумная и аргументированная стратегия ускорения добычи угля на юге Кузбасса. Но о ней пообещал он подробно рассказать после съезда партии в областной газете.

ЗАКАНЧИВАЕТСЯ кипучий день, если не случается ничего из ряда вон выходящего, в восемь. Малышев берет домой толстую папку с чертежами и цифрью: надо кое-что посчитать, поразмыслить без суеты.

Прощаемся у его дома на лучшей в городе улице Кирова. Завтра выходной, и поэтому сам собой напрашивается дежурный вопрос — чем занимается в свободное, личное время.

— Мало его. Только в воскресенье после обеда. На лыжах хожу. Приобрели садовый участок, но зарос без пригляда сорняками — пришлось сдать.

Говорит об этом Юрий Николаевич без сожаления. Что ж, не дано,.

И все-таки есть у него всеохватывающий душевный интерес. Это технический прогресс и приращение богатства и мощи страны. Это всегда волнует и движет его как инженера, как руководителя, как делегата предстоящего партийного съезда. В этом его главный личный вопрос.

А. ЗАЙЦЕВ,
спец. корр. «Кузбасса».
Фото А. Кузярина.
г. Новокузнецк.

Возвращаясь к напечатанному

Из тупика — на тормозах

«Маршрут в тупик»—так называлась корреспонденция, опубликованная в «Кузбассе» 24 ноября прошлого года. Напомним: речь в ней шла о крайне запущенном состоянии дел в Мариинской автоколонне № 2036. Слабая материальная база автоколонны, беспомощность и безответственность ее руководителей, кабинетный стиль руководства работников горкома и горисполкома, курирующих предприятие, — эти и другие названные в корреспонденции причины порождали многочисленные жалобы населения, недовольного постоянными срывами графика движения автобусов, их малым количеством на дорогах города и района.

Редакция получила ответ из объединения «Кемеровоавтотранс», подписанный начальником объединения Ю. М. Рябовым. Корреспонденция, говорится в нем, **была рассмотрена на производственном совещании руководителей «Кемеровоавтотранса», критика признана правильной. После проверки изложенных фактов в автоколонне проведено открытое партийное собрание, на котором состоялся серьезный разговор о недостатках в работе предприятия. Намечены меры по их устранению. Часть из них к настоящему времени реализована, что позволило увеличить выпуск автобусов на линию, повысить регулярность движения.**

За неудовлетворительное руководство автоколонной, низкий уровень организаторской и воспитательной работы в коллективе, недостатки в организации технического содержания и эксплуатации автопарка начальнику автопредприятия А. С. Коробко и главному инженеру В. В. Волкову приказом по объединению объявлены строгие выговоры.

Пришел ответ и из Мариинского горисполкома. Он, однако, требует комментариев. Подписавший его заместитель председателя горисполкома Г. Г. Шинкаренко нехотя признает: **«Факты частично имели место...».** Далее, не уточняя, что имеется в виду под этим многозначительным «частично», какие из фактов не подтвердились, т. Шинкаренко бодро сообщает о сегодняшней картине в автоколонне. Тон ответа близок к пообедным реляциям: **«В настоящее время предприятие работает над выполнением мероприятий по укреплению материально-технической базы на 1986 год и пятилетку... На центральной усадьбе колонны, куда переведен пассажирский автотранспорт, выделен гараж с зоной технического обслуживания и текущего ремонта, где применено 8 подъемников современного типа. Ведутся учет пробега автобусов и своевременное обслуживание. Контроль за выпуском на линию ведется круглосуточно. Кадрами пассажирский автопарк укомплектован полностью, в декабре на линиях городских маршрутов постоянно работало 17—18 автобусов, что обеспечивало нормальную доставку пассажиров. Жалоб за декабрь предприятие не имеет. Существенно вырос коэффициент использования техники. Котельная работает без срывов. Ежемесячно в коллективе подводятся итоги социалистического соревнования, результаты доводятся до работников. В 1986 году предприятие будет строить три двухквартирных дома, один из которых начат в прошлом году. Работа автоколонны взята горисполкомом под особый контроль.**

Что ж, если все так, как говорится в ответе, если за короткий срок удалось поправить положение дел—значит не столь уж объективны были трудности. Значит, причины бедственного положения предприятия нужно искать в неумении или нежелании конкретных людей работать. Чья же бездеятельность тормозила дело? Бесполезно искать ответа на этот вопрос в сообщении т. Шинкаренко. В ответе горисполкома не чувствуется стремления разобраться в причинах создавшегося положения. А ведь одна из главных бед — собственная бездеятельность горисполкома. В течение многих месяцев ни один работник исполкома не встретился с коллективом автоколонны, и лишь после публикации нашли для этого время. Не смог горисполком добиться выполнения собственного решения, обязывавшего использовать на перевозке пассажиров попутные автобусы, выполняющие заказы предприятий. Почему давно назревший переход на центральную усадьбу был начат лишь в ноябре, когда надвигавшаяся зима создала угрожающее положение? Почему — назовем вещи своими именами — бездельничали весну и лето, не готовились к этому переходу, прошедшему в суете и спешке? Об этом в ответе ни слова.

Впрочем, как показала проверка, проведенная по просьбе редакции сотрудниками общественной приемной газеты в Мариинске, и сегодня горисполком не вполне владеет обстановкой, настроен излишне благодушно. Товарищи явно спешат увидеть полное благополучие там, где предстоит еще немало поработать. Жители города не считают достаточным количество автобусов, выпускаемых на маршруты. Особенно их не хватает в час «пик». Обедают все водители в одно время, в этот период люди томятся на остановках иной раз по часу.

Водителей (неправ т. Шинкаренко) в пассажирской колонне не хватает, недокомплект 15 человек. Котельная действительно работает без срывов, но ее мощность не обеспечивает потребности. Несколько раньше — за десять дней до фактического открытия — отрапортовали о пуске столовой для рабочих колонны. Не все благополучно и с подведением итогов соревнования. Еще в одном пункте Г. Г. Шинкаренко ошибся, промахнувшись, правда, не в свою пользу: в прошлом году заложены фундаменты для трех домов, а не для одного. Впрочем, в очереди на жилье 35 работников, а многие вообще не подают заявлений: перспектив получить жилье мало.

Ответ из горкома партии комментировать трудно по одной причине: его редакция до сих пор, по прошествии почти трех месяцев после публикации, не получила. Однако и молчание — тоже реакция, свидетельство того, что в городском комитете явно предпочли бы спустить дело на тормозах, отмолчаться. Действительно неприятно — но надо! — признавать собственные упущения в работе. В очень неблагополучной организации в течение полугода не побывал, не поговорил с коммунистами ни один работник горкома. Промышленно - транспортный отдел добровольно взял на себя роль «толкача», помогая автоколонне добывать дополнительную новую технику, никто из работников горкома не нашел времени побывать на отчетно-выборном партсобрании в пассажирской автоколонне, на котором, кстати, бюро получило неудовлетворительную оценку своей работе. Из рук вон плохо организовал горком работу над выполнением собственного постановления о деятельности автоколонны, которое и через полтора года не было выполнено ни в одной части.

Судя по всему, в горкоме партии не готовы к самокритичной оценке своей работы, к принципиальному ответу на критику газеты. В корреспонденции отмечалось, что начальник автоколонны А. С. Коробко ни на одно из многочисленных выступлений городской газеты «Вперед» не отреагировал и не собирается, по его словам, делать этого и впредь. Прямо скажем, и городской комитет партии, и его первый секретарь Н. С. Тишко, выступая в роли «молчальников», подают пример порочного отношения к газетному слову, к критике.

Отдел партийной жизни.

XXVII ПРЕДСЪЕЗДОВСКАЯ ТРИБУНА

АТТЕСТАЦИЯ ПРОДУКЦИИ И ЦЕНА

«В центре экономической политики партии, — говорится в проекте новой редакции Программы Коммунистической партии Советского Союза, — всегда будет находиться всемерное повышение технического уровня и качества продукции».

В соответствии с постановлением ЦК КПСС и Совета Министров СССР «О мерах по ускорению научно-технического прогресса в народном хозяйстве» был установлен единый и обязательный для всех порядок аттестации промышленной продукции по двум категориям качества вместо трех.

Аттестация вновь освоенной на предприятии-изготовителе продукции проводится с учетом результатов ее эксплуатации (потребления) не позднее одного года, а продукции особой сложности — не позднее двух лет с начала серийного производства.

Для повышения ответственности за своевременность проведения аттестации с 1984 года были предусмотрены финансовые санкции в виде скидок с оптовых цен в размере 30 процентов.

Реализация такой продукции потребителям осуществляется по оптовым ценам без скидок. Сумма скидок перечисляется предприятиями - изготовителями в доход соответствующего бюджета. Она влияет и на оценку показателей работы предприятия. Руководители объединений и предприятий, главные бухгалтеры несут ответственность за правильность исчисления суммы скидок с оптовых цен, а также за своевременность внесения их в бюджет.

Казалось бы, все предельно ясно: благополучие предприятия должно базироваться на выпуске качественной продукции. Однако в нашей области есть факты, свидетельствующие об обратном.

В четвертом квартале прошлого года отдел цен облисполкома проверил тринадцать предприятий промышленности и на девяти из них установил нарушения. Прокопьевский завод «Электромашина» в связи с досрочной отменой Знака качества на электродвигатель постоянного тока серии ПВ просрочил время переаттестации продукции. За реализованные в этот период электродвигатели на сумму 99 тысяч рублей не перечислил в доход бюджета 29,7 тысячи рублей. Подобный факт выявлен и на прокопьевском заводе «Продмаш».

Аналогичные недостатки установлены и на некоторых других предприятиях. Решениями отдела цен с них в доход бюджета изъято 99 тысяч рублей с корректировкой соответствующих показателей выполнения планов, направлены материалы в Государственный комитет РСФСР по ценам для дополнительного изъятия 237,6 тысячи рублей.

Результаты проверок показывают, что руководители предприятий недостаточно полно знают требования документов, принятых по вопросу аттестации промышленной продукции. В этой связи хотелось бы особенно остановиться на действии постановления ЦК КПСС и Совета Министров СССР «О широком распространении новых методов хозяйствования и усилении их воздействия на ускорение научно-технического прогресса».

Для усиления воздействия цен на ускорение совершенствования техники и расширения выпуска высокоэффективной продукции, соответствующей лучшим мировым и отечественным образцам, установлено: на продукцию производственно-технического назначения высшей категории качества в зависимости от ее экономической эффективности применяется надбавка к оптовой цене в размере до 30 процентов, которая сохраняется, если при последующих аттестациях вновь присваивается высшая категория качества.

В то же время на продукцию производственно-технического назначения, отнесенную при аттестации, начиная с 1986 года, к первой категории качества, применяется скидка с оптовой цены в первый год в размере пяти, второй год — десяти, третий год — пятнадцати процентов. Если при второй аттестации эта продукция не будет отнесена к высшей категории качества, она должна быть снята с производства.

На ранее освоенную продукцию, аттестованную по первой категории качества до 1986 года, скидки применяются с даты ее очередной аттестации после 1 января 1986 года.

На продукцию, не аттестованную в установленные сроки, применяются скидки в размере пятнадцати процентов от оптовых цен. Особо подчеркну, что на продукцию высшей категории качества и лишенную государственного Знака качества скидки производятся со дня окончания срока его действия.

Следует заметить, что значительная доля допущенных скидок должна теперь возмещаться за счет фонда материального поощрения. Это требует от предприятий принимать действенные меры для устранения имеющихся недостатков в повышении экономической ответственности каждого работника на всех участках производства за выпуск продукции низкого качества и морально устаревшей.

Поднять уровень работы по аттестации промышленной продукции, увеличить долю выпуска ее по высшей категории качества не менее чем в 1,9 раза предусматривается проектом Основных направлений экономического и социального развития СССР. Для этого, помимо других экономических рычагов воздействия на повышение эффективности производства, будет активно использоваться и система цен.

Это заставляет руководителей предприятий **критически подойти к оценке своих методов хозяйствования, поднять уровень всей экономической работы на производстве,** по-новому взглянуть на практику ведения технической политики, расширять кругозор, ориентируясь на конечный результат в народном хозяйстве.

Б. ШИПАЧЕВ,
заведующий отделом цен облисполкома.

ПО РОДНОЙ СТРАНЕ

ХАРЬКОВ. В дневнике ударной предсъездовской вахты коллектива завода имени Кирова сделана лаконичная запись: «Подготовлены к отгрузке последние узлы атомной турбины мощностью миллион киловатт». Этот первый в новом году агрегат такого класса, поставляемый харьковчанами, предназначен Запорожской АЭС, которая стала всесоюзным полигоном внедрения скоростных методов сооружения объектов ядерной энергетики. Соревнуясь по принципу «рабочей эстафеты», создатели оборудования и строители организовали единый производственный конвейер. Благодаря меткому взаимодействию смежников на Запорожской АЭС за рекордно короткие сроки сданы в эксплуатацию два харьковских «миллионника».

АРХАНГЕЛЬСК. Эффективно очищать от вредных примесей промышленные стоки с помощью мороза удалось инженерам Северодвинской ТЭЦ-2. Новый метод, разработанный совместно с учеными Ленинграда, позволяет осаждать вредные примеси в подледный слой. Образующийся в ванне лед чист как стекло. Достаточно теперь перемостить его с мороза в камеру таяния — и вода вновь становится пригодной для дальнейшего использования.

(ТАСС).

СОБЫТИЯ ЗА РУБЕЖОМ

О чем пишут газеты мира

Зарубежная пресса акцентирует внимание на состоявшейся в Кремле беседе Генерального секретаря ЦК КПСС М. С. Горбачева с американским сенатором Э. Кеннеди. Советский руководитель, подчеркивают газеты, считает, что новая советско-американская встреча на высшем уровне должна дать практические результаты, ознаменоваться серьезными сдвигами на важнейших для дела мира направлениях — в ином случае она лишилась бы смысла. Советский Союз делает все, чтобы это было так, указывает чехословацкая «Руде право». Одно из свидетельств тому — предложенная им программа полной ликвидации в период до 2000 года ядерного оружия при запрете на ударные космические вооружения. Информируя о беседе в Кремле, «Нойес Дойчланд» (ГДР) пишет: Советская программа ядерного разоружения дает уникальный шанс не только коренным образом изменить к лучшему советско-американские отношения, но и превратить в реальность мечту народов о прочном мире.

«Непсабадшаг», другие венгерские газеты публикуют заявление комиссии по иностранным делам Государственного собрания ВНР, в котором выражается поддержка новых советских мирных инициатив. Было бы желательно, указывается в документе, чтобы все заинтересованные стороны, в первую очередь США, внимательно изучили всеобъемлющие советские предложения и как можно скорее дали на них конструктивный ответ в духе принципов, принятых на советско-американской встрече на высшем уровне в Женеве.

Печать Кубы, всего социалистического содружества, многие газеты других стран подробно освещают работу III съезда Коммунистической партии Кубы.

«Нойес Дойчланд» подробно сообщает об успехах трудовых коллективов ГДР в социалистическом соревновании в честь предстоящего XI съезда СЕПГ.

«Массовое соревнование — высокие результаты» — под таким заголовком болгарская «Работническо дело» публикует статью о роли социалистического соревнования в развитии трудовой активности производственных коллективов страны. Газета указывает на авангардную роль коммунистов как застрельщиков борьбы за высокие показатели в труде, особенно сейчас — перед XIII съездом БКП.

На страницах иностранных газет сообщается о заявлении ТАСС относительно нового вопиющего акта государственного терроризма, совершенного Израилем, военная авиация которого перехватила в международном воздушном пространстве ливийский гражданский самолет и принудила его к посадке на севере Израиля. Советский Союз, указывают газеты, решительно осуждает террористическую акцию Тель-Авива, противоречащую элементарным нормам международных отношений, и призывает положить конец пиратским действиям.

В статье венгерской «Мадьяр хирлап» о положении в Афганистане указывается, что, несмотря на активизацию контрреволюционных сил, партия и правительство этой страны продолжают проводить прогрессивные социально-экономические преобразования. Кризисная ситуация, сложившаяся вокруг Афганистана, может быть разрешена лишь путем переговоров, отмечает газета. Однако Вашингтон и Исламабад делают ставку на контрреволюцию.

«Руде право», останавливаясь на борьбе пуштунских племен с пакистанской военщиной и бандами душманов, подчеркивает, что эта борьба стала составной частью широкого национально - освободительного движения народов Юго-Западной Азии.

(ТАСС, 8 февраля).

В объективе — Ангола

Народная Ангола за годы независимости достигла заметных результатов в деле строительства нового общества. Добиться этого ангольский народ смог ценой больших жертв, понесенных как в борьбе с португальскими колонизаторами, так и при защите революционных завоеваний. С первых дней своего существования республика стала объектом непрекращающейся агрессии расистов Претории. Они пытаются свергнуть законное правительство НРА и привести к власти в стране своих марионеток.

Сегодня МПЛА — партия Труда уверенно ведет народ по пути созидания основ социалистического общества.

НА СНИМКАХ: дети Анголы; в столице Анголы Луанде. Вид на набережную; на рынке.

Фото АДН—ТАСС.

Пленум ЦК ЙСП

АДЕН, 8. (ТАСС). В столице демократического Йемена состоялся пленум ЦК Йеменской социалистической партии. Его участники рассмотрели вопросы партийного строительства, идеологии и экономики и внешней политики НДРЙ.

Пленум избрал генеральным секретарем ЦК ЙСП Али Салема аль-Бейда. На новый пост заместителя генерального секретаря избран Салем Салех Мухаммед.

Пленум ЦК ЙСП подтвердил неизменность мирного внешнеполитического курса НДРЙ, направленного на укрепление безопасности и стабильности на Ближнем Востоке, выразил солидарность с народами, ведущими борьбу за национальное освобождение и прогресс. Пленум заявил о поддержке арабского палестинского народа, борющегося за создание независимого государства под руководством ООП, а также ливанского и сирийского народов, ведущих борьбу против израильской агрессии. Осудив политику угроз, военных провокаций и государственного терроризма, проводимую США и Израилем в отношении Ливийской Джамахирии, пленум выразил солидарность с ливийским народом в его борьбе за свободу и независимость.

Пленум ЦК ЙСП указал на стремление демократического Йемена развивать отношения с государствами на принципах невмешательства во внутренние дела и уважения суверенитета. ЦК ЙСП подтвердил курс на расширение межпартийных связей с коммунистическими и рабочими партиями.

С ТЕЛЕТАЙПНОЙ ЛЕНТЫ

МАНИЛА. Вчера на Филиппинах проводились президентские выборы. В них принимали участие свыше 26 млн. избирателей. Результаты выборов определят, кто будет президентом и вице-президентом Филиппин следующие шесть лет. Предвыборная кампания показала, что основными кандидатами на пост главы государства являются нынешний президент страны Фердинанд Маркос и кандидат оппозиционного блока «объединенная националистическая демократическая организация» Корасон Акино.

(ТАСС, 8 февраля).

Иммигранты в «плавильном тигле» американской демократии

Оговоримся сразу: термин «плавильный тигель», вошедший в обиход в США в послевоенные годы, никогда полностью не соответствовал действительности. Просто один из сенаторов в предвыборной речи решил прибегнуть к высокой риторике и охарактеризовал «единство американской нации» как некий прочный сплав, полученный из разнородных национальных и этнических элементов в «плавильном тигле» нашего демократического общества». Выражение было с восторгом подхвачено американской прессой, несмотря на то, что страну в те времена по-прежнему терзали острые межрасовые и межнациональные противоречия.

И все же, скажем, в начале века риторические обороты вроде «плавильного тигля» еще можно было бы как-то подкрепить фактами. Подавляющее большинство иммигрантов, переселявшихся на жительство в США, в то время были выходцами из европейских стран. Ассимиляция была трудной, но все же уже к третьему поколению потомки иммигрантов из Англии, Италии, Германии, Швеции начинали все чаще вступать в браки за пределами своих национальных групп, постепенно отказываясь от своей национальной исключительности, переходя от странной смеси родного и английского языков к «чистому американскому».

В последние два десятилетия картина радикально изменилась. В 1965 году Соединенные Штаты отказались от системы квот, которая на протяжении 50 предшествующих лет сохраняла подавляющее превосходство белой расы, разрешая иммиграцию практически исключительно уроженцам Старого Света. Принятие нового закона повлекло за собой самый крупный приток иммигрантов с начала века, но на этот раз не из Европы, а из стран «третьего мира», и прежде всего из Азии и Латинской Америки.

Новая волна иммиграции практически не смешивается ни с белой, ни с черной Америкой. Одна из причин заключается в крайней враждебности американского общества национальным традициям, воспитанию, культуре и всему укладу жизни новых иммигрантов. Выходцы из Азии и Латинской Америки не только не могут, но и не хотят полностью растворяться в американском обществе. Они селятся общинами вроде пресловутых «чайна-таунов» и отгораживаются от остальной Америки так же прочно, как Америка отгораживается от них. Межнациональные браки — исключение, а не правило.

Американские социологи с немалым удивлением отмечали, что выходцы из аграрных районов Мексики, Венесуэлы, Сальвадора и других латиноамериканских стран, в большинстве своем бывшие сельскохозяйственные рабочие, в США предпочитают селиться в крупных городах. Однако удивляться здесь нечему. Иммигранты, для которых наипервейшей проблемой в Америке становится языковой барьер, ищут общества соотечественников. К тому же близость к тысячам себе подобных облегчает для них расовую проблему, поскольку в «свободном и демократическом обществе» по-прежнему процветают ку-клукс-клан и прочие организации, выступающие за «Америку для белых».

Журнал «Тайм» приводит данные, согласно которым более двух третей населения США считают, что иммиграцию следует жестко ограничить. А в целом отношение «коренных» американцев к иммигрантам все более склоняется от двойственного к откровенно расистскому. Что касается, например, мексиканцев, которые нелегально прибывают в США на поиски работы, то, как сказал в радиоинтервью один из белых жителей Флориды, «их надо стрелять, пока они еще не ступили на нашу землю».

Наиболее явно расовая дискриминация проявляется при найме на работу. Среди испаноязычных американцев уровень безработицы почти вдвое выше, чем среди белых. Однако при этом белые американцы еще и жалуются, что азиаты и латиноамериканцы отнимают у них рабочие места. Лицемерие подобных заявлений не раз разоблачали сами американцы. Преподаватель социальных дисциплин в университете штата Мэриленд Джулиан Саймон пишет, что «иммигранты занимают рабочие места, от которых местные жители отворачиваются, поскольку у них есть другие варианты».

Однако у этой медали есть и оборотная сторона. Конечно, большинство иммигрантов из Азии и Латинской Америки могут рассчитывать на самую черную и низкооплачиваемую работу. Вместе с тем те же страны поставляют США основную массу иммигрантов высокой профессиональной квалификации. «Парадоксально, — говорит Д. Мишра, консультант индийского Совета по научным и промышленным исследованиям, — что слаборазвитые страны, которым особенно нужны административные кадры, ученые, инженеры и другие квалифицированные специалисты, на практике теряют многих лучших своих сыновей, уезжающих в развитые государства».

И США охотно поощряют «утечку умов» из стран «третьего мира». В иммиграционных законах существует специальная лазейка, с помощью которой квалифицированные кадры могут въезжать в страну в обход квоты на иммиграцию. Это статья о так называемых лицах, «обладающих настоятельно необходимой США квалификацией».

Способные учащиеся из азиатских и латиноамериканских стран отбираются для поступления в американские университеты, а затем соглашаются на перспективы профессионального роста и заработной платы в США после выпуска и остаются на постоянное жительство.

На деле «настоятельно необходимая квалификация» оборачивается тем, что многие люди, работавшие в Центральной Америке врачами или юристами, в Майами моют машины или служат коридорными в гостиницах. «Утечка умов» дорого обходится в первую очередь развивающимся странам. Около половины выпускников медицинских училищ на Филиппинах ежегодно уезжает на заработки за рубеж, и в результате на архипелаге во многих сельских районах на 20 тысяч человек населения приходится один врач.

Понятно, что подавляющее большинство новых иммигрантов живет в нищете. Особенно серьезно эта проблема стоит перед латиноамериканцами. Для испаноязычных общин характерен необычайно высокий уровень безработицы и бедности, которые в свою очередь вызывают массу социальных проблем. «Как правило, нас, лиц латиноамериканского происхождения, валят в одну кучу с черными, помещая в категорию меньшинств, — говорит Мануэль Диас, председатель консультативного комитета по межрасовым отношениям штата Нью-Йорк. — Однако, если рассмотреть статистические данные об этих двух группах отдельно, можно заметить, что испаноязычные американцы обездолены даже больше, чем черные».

Беднейшей этнической группой в США являются пуэрториканцы. «Все показатели благосостояния показывают, что мы находимся на самом дне жизни, — говорит Хосе Эрнандес, профессор Хантеровского колледжа в Нью-Йорке. — Нас не считают ни американцами, ни латиноамериканцами. Мы, пуэрториканцы, — изгои».

Белая Америка связывает с новой волной иммиграции и такое распространенное социальное зло, как преступность. Но даже по официальным полицейским данным, в местах жительства латиноамериканцев и азиатов уровень преступности не выше, чем в кварталах белой бедноты. Более того, новые иммигранты чаще становятся не преступниками, а жертвами преступлений, о которых они зачастую боятся сообщить в полицию, опасаясь депортации. Опросы общественного мнения показывают, что иммигранты вообще испытывают страх перед государственной властью. По этой причине большинство иммигрантов отказывается от участия в политической жизни и не приходит голосовать, поскольку явка на избирательный участок означает автоматическую регистрацию, последствием которой могут быть, по словам многих опрошенных, «любые неприятности».

Впрочем, говоря о новой иммиграции, надо принять во внимание и тех иммигрантов, которых в США встречают с распростертыми объятиями. Несколько лет назад в Нью-Йорке появился, например, такой почетный гражданин, как барон Ги де Ротшильд, бежавший от французского «социализма». Точно так же с легкостью ассимилировался в США владелец одной из крупнейших в капиталистическом мире информационных империй Руперт Мэрдок, который в начале 1985 года решил сменить свое австралийское гражданство на американское. Впрочем, хорошо известно, что капитал не имеет отечества.

И. МОНИЧЕВ.
(АПН).

ТВ

9, ВОСКРЕСЕНЬЕ

I ПРОГРАММА
Передачи ЦТ.

8.00 «Время».
8.45 Ритмическая гимнастика.
9.15 «Наука и техника». Киножурнал.
9.25 6-й тираж «Спортлото».
9.35 «Будильник».
10.05 «Служу Советскому Союзу!».
11.05 «Утренняя почта».
11.35 «Клуб путешественников».
12.35 «Музыкальный киоск».
13.05 «Сельский час».
14.05 Детский юмористический киножурнал «Ералаш».
14.15 «Бывшие...». Судебный очерк.
15.05 Выступление оркестра русских народных инструментов.
15.30 «К Дню Аэрофлота». Документальные фильмы.
16.15 В гостях у сказки. «Приключения Мюнхгаузена». Мультфильм.
17.20 «Для вас, ветераны».
18.05 «Международная панорама».
18.50 «Шайбу, шайбу». Мультфильм.
19.15 «Мир растений».
20.00 Новогоднее представление (повторение)
21.00 «Время».
21.35 Продолжение новогоднего представления.
22.50—23.00 Новости.

II ПРОГРАММА
Передачи ЦТ.

8.00 «На зарядку становись!».
8.15 «Поворот». Художественный фильм.
9.50 «Мамина школа».
10.20 Концерт Большого симфонического оркестра ЦТ и ВР
11.00 Программа Львовской студии телевидения.
12.00 «Русская речь».
12.30 «Наследники». Художественный телефильм. 4-я серия.
13.40 «Рассказывают наши корреспонденты».
14.10 «В мире животных».
15.10 Киноафиша
16.10 Чемпионат СССР по легкой атлетике.
16.55 «Мир и молодежь».
17.30 Чемпионат мира по конькобежному спорту. Женщины.
18.05 Из сокровищницы мировой музыкальной культуры.
19.10 Чемпионат мира по конькобежному спорту. Женщины.
20.00 «Спокойной ночи, малыши!».
20.20 Чемпионат СССР по баскетболу. Мужчины. «Жальгирис» — ЦСКА.
21.00 «Время».
21.35 «Жизнь замечательных людей». «Жуковский». Художественный фильм.
23.00—23.50 Чемпионат СССР по баскетболу. Женщины. ЦСКА — «Динамо» (Новосибирск)

10, ПОНЕДЕЛЬНИК

I ПРОГРАММА
Передачи ЦТ.

8.00 «Время».
8.50 «Куклы играют и танцуют».
9.15 «Вокруг Арала». Документальный телефильм.
9.40 «Жуковский». Художественный фильм.
11.05 А. Николаев. «Трио».
11.25 Новости.
Перерыв до 14.25.
14.30 Новости.
14.50 Документальные фильмы.
15.40 Концерт заслуженного коллектива республики Государственного академического оркестра казахских народных инструментов им. Курмангазы.
16.05 «Мамина школа».
16.40 «Гадкий утенок — дитя человеческое». Премьера документального фильма.
17.00 «Знание—сила».
17.30 А. Холминов. «Переступив войны порог». Кантата для смешанного хора и оркестра.
17.45 «Отзовитесь, горнисты!».
18.15 «Ускорение». Человек в условиях научно-технического прогресса.
18.45 «Сегодня в мире».
19.00 Мультфильм.
19.10 Политический театр. В. Чичков. «Этот странный русский». Премьера фильма-спектакля.
21.00 «Время»
21.35 «Страницы советского искусства. Литература и театр». Документальный телефильм. Фильм 4-й.
22.45—23.00 «Сегодня в мире».

II ПРОГРАММА
Передачи ЦТ.

8.00 Утренняя гимнастика.
8.15 «Артельное дело». Документальный телефильм.
8.35, 9.35 А. С. Пушкин. «Евгений Онегин». 8-й класс.
9.05 «Наука и жизнь».
10.05 Общая биология. «Клеточная теория»
10.35, 11.40 Астрономия. 10-й класс. «Солнце».
11.05 «Русская речь»
12.10 История 5-й класс «Театр Древней Греции»
12.40 Природоведение 3-й класс. «Природа степей».
13.00 «А. С. Макаренко — педагог, писатель, гражданин».
13.50 «Электроника и мы».
14.20 М. А. Шолохов. «Тихий Дон».
15.05 Новости.
Перерыв до 18.30.

КЕМЕРОВО

18.30 Концерт дуэта баянистов выпускников Новосибирской государственной консерватории.
19.00 «Кузбасс. День за днем».
19.30 «По дорогам идут машины».

Передачи ЦТ.

20.00 «Спокойной ночи, малыши!»

КЕМЕРОВО.

20.15 «Клуб «3500».
20.55 «Эхо дня».

Передачи ЦТ.

21.00 «Время»
21.35 Экран приключенческого фильма «Прощальная гастроль артиста».
22.55—24.00 «Анна Герман. Судьба и песни».

Р

9, ВОСКРЕСЕНЬЕ

7.38 Погода. 8.40 Программа передач. Погода. 8.43 Обзор газеты «Кузбасс» 8.48 Легкая музыка. 8.58 Погода. 11.20 Для кемеровчан радиожурнал «У нас в городе» (по горсети). 14.17 Радиопрограмма «Молодость Кузбасса» 18.25 Джазовые пьесы. Стереовещание: 12.20 А. Глазунов. «Времена года» 13.05 Ф. Крамарж. Концерт для кларнета и камерного оркестра. 13.28 Мелодии кино.

10, ПОНЕДЕЛЬНИК

6.40 Программа передач. Погода. 6.43 Из цикла «Твои люди, село». «Крахматовы». Зарисовка о династии культработников с. Красноярка Ленинск-Кузнецкого района. 6.58 Погода. 7.30 Передача «Рабочее утро». 7.58 Погода. 11.15 Концерт классической музыки. 14.35 Д. Самойлов. «Стихи, пробитые пулей». Композиция. Часть 1-я. 18.45 Новости Кузбасса. Погода. 19.15 Объявления (по горсети). 21.15 «От мелодии к мелодии». Концерт.

КИНО • ТЕАТР • ЦИРК • ФИЛАРМОНИЯ

ТЕАТР ДРАМЫ. МОЯ ПРОФЕССИЯ — СИНЬОР ИЗ ОБЩЕСТВА. Начало в 19 час.

ТЕАТР ОПЕРЕТТЫ. ДЕНЬ РОЖДЕНИЯ КОТА ЛЕОПОЛЬДА. Начало в 12 час. ЛЮБИТЕ ЖЕНЩИНУ!—в 19 час.

ФИЛАРМОНИЯ. Большой зал. Группа «ДИАЛОГ». Начало в 17 и 20 час.

ЦИРК. Аттракцион «СКАЗКА В ЦИРКЕ». Оригинальные спектакли: «ДОКТОР АЙБОЛИТ», «КОШКИН ДОМ». Дрессировщики НАДЕЖДА и заслуженный артист РСФСР АЛЕКСАНДР ПОПОВЫ. Начало в 11, 15 и 19 час.

ДОМ КИНО «МОСКВА». Большой зал. Навстречу XXVII съезду КПСС. Новые цветные художественные фильмы: ИДИ И СМОТРИ, две серии (10, 15-20, 18), ЗИМНЯЯ ВИШНЯ (13-30, 20-40). **Малый зал.** Художественный фильм ГРУЗ БЕЗ МАРКИРОВКИ (10, 12, 14, 16, 17-50, 19-40, 21-30).

«ЮБИЛЕЙНЫЙ». Навстречу XXVII съезду КПСС. Хроникально-документальный фильм ПАРТИЙНЫЙ ПРОПАГАНДИСТ. Цветной художественный фильм ВАМ И НЕ СНИЛОСЬ (9—для старшеклассников). Новый цветной художественный фильм ИДИ И СМОТРИ, две серии (10-50, 13-20, 16, 20-30). По просьбе зрителей художественный фильм ЗИМНЯЯ ВИШНЯ (18-40).

«КОСМОС». Киносборник мультфильмов ПОДАРОК САМОДЕЛКИНА (9, 12-10). Художественные фильмы: ЭТО БЫЛО В РАЗВЕДКЕ (10, 11-50, 15-30 — для детей). ЛЕГЕНДА О ЛЮБВИ, две серии (17, 20). Новые цветные художественные фильмы: КАК СТАТЬ СЧАСТЛИВЫМ (13-40, 17-20, 19-10, 20-50). Я ЕЙ НРАВЛЮСЬ (10-30, 13-40, 15-20).

«ВРЕМЯ». Хроникально-документальные фильмы: АТОММАШ — ДОРОГА В XXI ВЕК (10). БЬЕТСЯ СЕРДЦЕ (11). ЗДРАВСТВУЙ, XII ВСЕМИРНЫЙ (12-30, 17-20). Художественные фильмы: ЛИЧНОЙ БЕЗОПАСНОСТИ НЕ ГАРАНТИРУЮ (13-30, 18-30, 20-30). ВОСКРЕСНАЯ НОЧЬ (15-20).

«ОКТЯБРЬ». ПРО ВСЕХ НА СВЕТЕ (15). СДЕЛКА (13, 19). УДАР ХИЩНОЙ ПТИЦЫ (17, 21).

«МЕТАЛЛУРГ». НЕВЕСТА ПОДЗЕМНОГО ПРИНЦА (14). МОСКВА СЛЕЗАМ НЕ ВЕРИТ, две серии (16, 19).

«ПРОГРЕСС». ВАСИЛИСА ПРЕКРАСНАЯ (10, 14). ПРОПАВШИЙ БЕЗ ВЕСТИ, две серии (11-30, 16, 18-30, 20-30).

«ЛУЧ». БАЛ СКАЗОК (15). КОНВОЙ (13, 17, 19, 21).

«КОМСОМОЛЕЦ». И ВОТ ПРИШЕЛ БУМБО... (15). ЖИЛ ОТважный капитан (17, 19, 21).

ДК имени 50-летия ОКТЯБРЯ. ПРОПАВШИЙ БЕЗ ВЕСТИ, две серии (13, 21). СЕМЬ ДНЕЙ В ЯНВАРЕ, две серии (16). ЗИМНЯЯ ВИШНЯ (18-30)

ДК ПРОИЗВОДСТВЕННОГО ОБЪЕДИНЕНИЯ «АЗОТ». ЭКИПАЖ, две серии (16, 19).

ДК СТРОИТЕЛЕЙ. Киносборник мультфильмов ДВА БИЛЕТА В ИНДИЮ (13-30). В НАЧАЛЕ СЛАВНЫХ ДЕЛ, две серии (15, 17-30).

ДК ШАХТЕРОВ. КОТ ИДЕТ ПО СЛЕДУ (13). КОНВОЙ (15, 17, 19-30).

ДК КОКСОХИМЗАВОДА. БЕЛЫЕ РОСЫ (17, 19).

КЛУБ ВОГ. СТО ДНЕЙ В ПАЛЕРМО (17—с субтитрами).

КЛУБ ГРЭС. НУ, ПОГОДИ! (12). ПРИКАЗАНО ВЗЯТЬ ЖИВЫМ (14, 16, 18).

10 ФЕВРАЛЯ

ТЕАТР ОПЕРЕТТЫ. Премьера КЛОП. Начало в 19 час.

ФИЛАРМОНИЯ. Большой зал. Группа «ДИАЛОГ». Начало в 18 час. 30 мин и 21 час.

ДОМ КИНО «МОСКВА». Большой зал. Новый цветной художественный фильм РЕИС 222, две серии (10-30, 13, 15-40, 18-10, 20-40). **Малый зал.** Художественные фильмы: БЕЛЫЕ ГРЕЗЫ (10—для детей; 14, 17-50). С ТОБОЙ МЕНЯ РАДУЕТ МИР (12, 16, 19-40, 21-30 —детям смотреть не рекомендуется).

«ЮБИЛЕЙНЫЙ». Новые цветные художественные фильмы: МЫ ЕЩЕ ВСТРЕТИМСЯ (9-30 —для детей). РЕИС 222, две серии (11, 13-30, 16, 18-30, 21). Занятие кинолектория «ДЛЯ ВАС, РОДИТЕЛИ» (к сеансу в 18-30).

«КОСМОС». Киносборник мультфильмов НУ, ПОГОДИ! (10, 13-20, 14-40). Новые цветные художественные фильмы: ГОСПОДИН ГИМНАЗИСТ (9, 11). ЗНАЙ НАШИХ! (13, 17-10, 19, 20-40). ТАНГО НАШЕГО ДЕТСТВА (11-30, 16-20, 18-20, 20-20).

«ВРЕМЯ». Хроникально-документальные фильмы: БЬЕТСЯ СЕРДЦЕ (11, 12-30). ХОРОВОД МИРА И ДРУЖБЫ (10). Художественный фильм ДОПРОС (14, 16, 18-30, 20-40). Кинопрограмма «ДО НОВЫХ ФЕСТИВАЛЬНЫХ ВСТРЕЧ» (к сеансу в 18-30).

«ОКТЯБРЬ». ОГЛЯНИСЬ (15). ЗАГАДКА КАЛЬМАНА, две серии (12, 17, 20).

«ПРОГРЕСС». БОСОЙ МАЛЬЧИК (10, 14). ЦЫГАНСКОЕ СЧАСТЬЕ (11-30, 16, 17-50, 19-30, 21-30).

«ЛУЧ». ВОЛШЕБНАЯ НОЧЬ (15). ЗИМНЯЯ ВИШНЯ (13, 21). КОНВОЙ (17, 19).

ДК имени 50-летия ОКТЯБРЯ. РЕИС 222, две серии (13, 16, 18-30, 21).

ДК ШАХТЕРОВ. КОТ ИДЕТ ПО СЛЕДУ (13). КОНВОЙ (14, 16, 18-30, 20-30).

КЛУБ ГРЭС. ЗИМНИЙ ВЕЧЕР В ГАГРАХ (17-15, 19, 21).

Кемеровская филармония

БОЛЬШОЙ ЗАЛ

18 ФЕВРАЛЯ

М. РАВЕЛЬ. «Болеро».
Ф. МИЙО. Сюита «Скарамуш».
Ж. БИЗЕ. Сюита из музыки к драме А. Доде «Арлезианка».
Исполнители:

СИМФОНИЧЕСКИЙ ОРКЕСТР КУЗБАССА.

Дирижер — заслуженный деятель искусств РСФСР ВИКТОР БАРСОВ.

Солистка — лауреат международных конкурсов МАРГАРИТА ШАПОШНИКОВА (саксофон).

Действителен абонемент № 6. Начало в 19 час. 30 мин.

КЕМЕРОВСКИЙ МАГАЗИН «ЭЛЕКТРОНИКА» СПОРТКУЛЬТТОРГА (по адресу: пр. Ленина, 131) предлагает автомагнитолы марок «АМ-302» и «ГРОДНО-302» по цене 300 руб.; магнитофоны-приставки «ЮНИОР» — 125 руб.; автомобильные радиоприемники «УРАЛ-АВТО»—186 руб., «БЫЛИНА-207»—150 руб. «ИЛГА-320» и «А-373Б» — 100 руб.

К сведению покупателей!

Приемный пункт старой аппаратуры от магазина «Электроника» (по адресу: ул. Володарского, 27) имеет возможность организовать доставку старой аппаратуры.

Справки по тел.: 6-27-83; 51-54-22, магазин «Электроника».

Кемеровоторгреклама.

РЕСТОРАН ВЕНГЕРСКОЙ КУХНИ «ШАЛГО»

КЕМЕРОВСКОГО ГОРОДСКОГО ТРЕСТА РЕСТОРАНОВ приглашает вас каждое воскресенье на семейный обед с 12 до 17 часов. Украшения из керамики, оригинальные светильники и шторы, удобная мебель и музыкальное исполнение в венгерском стиле создадут приятную обстановку для отдыха.

В широком ассортименте будут предложены венгерские блюда: салат «Королевский», рулеты «Шалго», «Фантазия», «Пикантный», «Свадебный», ассорти «Чардаш», котлеты пошалготарьянски, вырезка по-будапештски, токань с перцем, десерты «Венгерочка», «Абрикосовый», «Кофейный». Специалисты ресторана дадут советы по приготовлению и оформлению блюд.

ИЗДАТЕЛЬСТВУ «КУЗБАСС»
требуются на постоянную работу:

копировщик-монтажист, ученики печатников высокой печати, наладчик, механик в печатный цех, корректор в наборный цех, зав. складом бумаги, бухгалтер (временно, на период декретного отпуска), сварщик, знакомый с работой сантехники.

Справки по тел. 52-66-59.

Рудничный райком КПСС, коллектив энергоуправления производственного объединения «Северокузбассуголь» глубоко скорбят по поводу смерти ветерана труда, участника Великой Отечественной войны, члена КПСС с 1927 года

ЖУРАВСКОГО
Арсения Петровича

и выражают свое соболезнование родным и близким покойного.

Коллектив УПТК производственного управления «Облкемеровосельстрой» с глубоким прискорбием извещает о смерти ветерана Великой Отечественной войны и труда, члена КПСС с 1946 года

ГОНЧАРОВА
Михаила Алексеевича

и выражает соболезнование родным и близким покойного.

Коллектив участка Новокузнецкого специализированного СМУ-1 г. Кемерово глубоко скорбит по поводу смерти члена КПСС, участника Великой Отечественной войны, ветерана труда

МАРОХОВСКОГО
Николая Александровича

и выражает соболезнование родным и близким покойного.

500 ДНЕЙ ЗА ЛИНИЕЙ ФРОНТА

Именное оружие— за смелость

Ивану Юркину повезло. В Кузнецком окружном отделе ОГПУ его наставником стал чекист-дзержинец Иван Александрович Писклин. В Красную Армию он вступил добровольцем, в Златоусте Писклина как грамотного и сознательного бойца назначили письмоводителем в штаб 26-й стрелковой дивизии 5-й армии. Сколько распоряжений, других документов довелось ему составлять! Под диктовку командарма Пятой М. Тухачевского писал приказ о форсировании Тобола.

В том же 1919 году Писклина выдвинули политруком, позже доверили временно исполнять обязанности военкома штаба дивизии, затем перевели на оперативную работу в особый отдел ВЧК 26-й стрелковой дивизии. Коммунист, беззаветно преданный делу революции, он после разгрома колчаковщины взялся за выкорчевывание белобандитов в Новосибирске, Красноярске, Щегловске, Ленинске-Кузнецком. Старожилы Кемерова помнят этого удивительной выдержки интеллигентного человека. Иван Александрович был близок с А. В. Луначарским и Емельяном Ярославским, вырастил целую плеяду чекистов, героические подвиги которых заставляют нас восхищаться.

Юркин на всю жизнь сохранил светлые чувства к своему учителю, был благодарен ему за азбуку чекиста и даже в тяжелые для себя минуты не порывал с ним связей.

Из воспоминаний Ивана Александровича Писклина, офицера в отставке:

— Впервые я встретился с Иваном Юркиным в Щегловске в конце двадцатых годов. Мне часто приходилось бывать в комсомольской ячейке, где он, молодой коммунист, член окружного комитета комсомола, состоял на учете, иногда я присутствовал на собраниях. Юркин производил хорошее впечатление, занимал правильную политическую линию, резко выступал против аморальных проступков некоторых комсомольцев.

Обстоятельнее познакомился с ним, когда Юркина направили к нам в окружной отдел ОГПУ. Высокий, в гимнастерке и красноармейских брюках, опрятный, со строгим и внимательным взглядом предстал он передо мной. Доложил:

— Товарищ начальник, прибыл в ваше распоряжение!

— Присаживайтесь, дело для вас найдется.

Работы у нас хватало, и не только в Щегловске, но и в округе. Советская власть нашему классовому противнику была поперек горла. Свирепствовали банды Круглякова, братьев Астанковых, редко какой день обходился без происшествий. Иван Яковлевич начал осваивать профессию чекиста-оперативника не с теории, а с конкретного выполнения заданий отдела. У Юркина была всесторонняя армейская выучка, он прекрасно владел личным оружием, хотя применял его редко.

Всех операций с участием Ивана Яковлевича не помню, а вот «макаровщину» трудно забыть, так как за ней была длительная борьба.

На коксохимическом заводе подкулачник Макаров подбивал рабочих бастовать, не подчиняться администрации. Нашлись такие, кто поддался агитации Макарова. Горячие головы предлагали: «Арестовать его, нечего цацкаться!». Но поймут ли рабочие, разделявшие взгляды Макарова? Юркин принял простое решение. Посоветовавшись с нашим отделом, руководителями партячейки завода, он помог передовым рабочим выступить с заметками в газете «Кузбасс», показать нутро подкулачника. В конце концов Макарова вывели на чистую воду и «макаровщину» ликвидировали без репрессий.

Первая мировая война, хозяйничанье колчаковцев, бандитские налеты унесли жизни многих щегловцев, лишили сотни детей Кузнецкого округа отцов. Мы заботились о беспризорниках, перевоспитывали малолетних правонарушителей. Одно время в Щегловске поползли слухи о фальшивых деньгах. И правда, кто-то искусно изготовлял червонцы. Мало чем отличавшиеся от настоящих десятирублевые ассигнации появлялись больше всего на базаре.

Не месяц и не два искали мастеров преступного ремесла, а они ловко ускользали. Юркин по выходным дням пропадал на рынке, смотрел, как крестьяне продают с возов свой товар. Однажды он увидел озиравшихся по сторонам мужчину и подростка: они рассчитывались с крестьянином червонцами. Фальшивомонетчиков задержали с поличным.

Оказалось, что подросток Вася здорово рисовал и отец использовал его талант в преступных целях. Спустя несколько лет я узнал, что Вася стал на честный путь. В его дальнейшей судьбе Юркин сыграл не последнюю роль. К ребятам Иван Яковлевич тянулся всей душой, буквально вытаскивал их из омута.

Мне запомнился он также решительным, твердым и непоколебимым. С врагами боролся умело, ненавидел трусов и подхалимов. С гордостью храню его книгу с дарственной надписью: «Моему академику И. А. Писклину — с уважением, приветом и благодарностью». Насчет «академика» явно пошутил, но в этом слове я вижу ту науку, которую Юркин усвоил, работая в Щегловском окружном отделе ОГПУ...

Сейчас Иван Александрович Писклин живет в Новгороде, он пенсионер союзного значения, 7 февраля отметил свое восьмидесятипятилетие, мечтает побывать в Кемерове. «Что за город вырос там, на берегу Томи, на месте старого бревенчатого Щегловска?».

Послушаем еще один рассказ человека, посвятившего полвека работе чекиста, друга И. Я. Юркина, в прошлом сибиряка, ныне волгоградца Леонтия Дмитриевича Терехина. Прочитав в газете «Кузбасс» в разделе «Отзовитесь!» коротенькую заметку о боевом товарище, он написал в редакцию такие строки:

«Ивана Яковлевича Юркина близко знал с 1930 по 1980 год, работал с ним вместе в Западной Сибири. Когда были упразднены округа, его назначили уполномоченным ОГПУ в Крапивинский район. Ему надо было подобрать преданных, надежных людей для фельдъегерской связи. Юркин быстро вошел в деловой контакт с секретарем Крапивинского райкома партии ленинградцем Сергеем Соколовым, и проблема фельдсвязи была снята. Полностью укомплектовали и райотдел ОГПУ молодыми коммунистами.

В тридцатые годы в Крапивинском районе затаилось немало антисоветчиков. Подрывную работу вели и сектанты из довольно значительной группы евангельских христиан-баптистов, верховодил ими некто Ярославцев. «Святые отцы» и их отпрыски пускали в ход не только слово божье, но и винтовки, ружья. При задержании группы Юркин и его товарищи обнаружили двенадцать стволов — карабинов, бердан — и патроны к ним.

На территории Барачатского и Новобарачатского сельских Советов бандиты во главе с братьями Червонными грабили колхозы, угоняли лошадей. Во время ликвидации банды Юркин действовал смело и решительно. Лично он задержал двоих заключенных, бежавших из лагерей. Знаю, когда в Крапивинском районе работал чекист Юркин, здесь не было террористических актов против партийных и советских активистов, а готовившиеся вылазки врагов разоблачались.

В начале тридцатых годов в этом районе создавали совхоз на площади в 82 тыс. га. Иван Яковлевич всячески помогал руководителям нового хозяйства подбирать кадры, учить их, не раз выступал перед жителями. Думаю, неспроста крестьяне назвали совхоз имени ОГПУ.

Где-то в конце 1933 года И. Я. Юркина утвердили начальником секретно-политического отдела ОГПУ Нарымского округа, в который входило пять районов. С присущей ему ответственностью Иван Яковлевич приступил к работе, с помощью партийных, комсомольских активистов повел наступление против тех, кто мешал людям спокойно жить и трудиться. Помню, бандиты братья Яткины окопались на небольшой гриве среди непроходимых болот и совершали оттуда нападения на советских руководителей, коммунистов. Не ушли Яткины от острого глаза Юркина. Когда их накрыли, бандиты оказали вооруженное сопротивление, однако и свинцовый огонь не остановил чекистов.

Работал Иван Яковлевич в аппарате управления ОГПУ Западно-Сибирского края, а с образованием Алтайского края ему доверили пост заместителя начальника секретно-политического отдела управления НКВД в г. Барнауле. Не менее ответственная должность у него была накануне Великой Отечественной войны и в Новосибирске, куда снова отозвали его.

Как коммунист, чекист, Юркин имел заслуженный авторитет среди нас и партийно-хозяйственного актива. С любовью и отеческой заботой пестовал молодежь. В 1937 году в Алтайский край прибыло десять курсантов из Алма-Аты. Иван Яковлевич принял их сердечно, определил на квартиры, стал передавать им лучший опыт чекистов. Бывшие курсанты Анатолий Шустов, Сергей Кулаков, Петр Лукьянчук впоследствии возглавили управления и отделы КГБ СССР в разных областях страны. Тридцать три года я отдал чекистскому делу, и всегда примером для меня служил Иван Яковлевич Юркин».

В личном листке по учету кадров есть запись о наградах, поощрениях И. Я. Юркина в двадцатые и тридцатые годы. За особые заслуги в борьбе с контрреволюцией отдел ОГПУ Западно-Сибирского края премировал Ивана Яковлевича ружьем «Зауэр» и золотыми часами. Удостоен он был также именного боевого оружия.

Прежде чем приступить к рассказу о боевых действиях И. Я. Юркина и его группы в тылу врага, завернем в кузбасское село Ягуново, поинтересуемся, помнят ли земляки Ваню-батрака, Ваню-комсомольца. Что и говорить, ровесников Юркина в живых совсем мало. Но вот обходим с председателем сельского Совета один двор, другой, третий... И убеждаемся: помнят старики! Я вижу: морщины разглаживаются на их лицах, вспыхивают в глазах огоньки, когда речь заводим о Юркине. А Евдокия Ивановна Демченко разоткровенничалась:

— Ходила с Ваней в одну школу. Колчака-то как прогнали красные, в комсомол записалась. Приглянулся мне Ваня, подружились. Было уже собрались свадьбу сыграть, да его в Щегловск, потом в Томск учиться послали. Времечко-то летит, душа ноет. Я девяка была бедовая, женихи липли. Не дождалась своего Ваню, подумала: забыл, закомиссарился. И тут посватался Демченко, тоже Иван. Парень степенный, видный. На масленицу свадьба. Едем в кошевке, с колокольчиком под дугой. И на тебе — наперерез кидается Юркин, останавливает коня и с досадой говорит:

— Эх, для кого берег тебя, Дуня!

Помнят комсомольского вожака Ивана Юркина в Пинигине и Красном, в Кемеровском и Крапивинском районах. Добрые слова о нем я прочитал в книге «Нас водила молодость», изданной в Кемерове в 1968 году, в архивных документах.

Вот какого человека поставили во главе девяти чекистов и переправили самолетом за линию фронта! 26 сентября 1942 года Юркин и его бойцы в красноармейской форме спустились на парашютах в Брянском лесу, где располагалось партизанское соединение С. А. Ковпака.

М. ЩЕРБАКОВ,
спец. корр. «Кузбасса».
Кемерово — Москва — Новосибирск.

НА СНИМКАХ: И. Я. Юркин (он в первом ряду в центре) и его оперативно-чекистская группа; командир партизанского соединения С. А. Ковпак (слева) и первый секретарь Черниговского обкома КП(б)У, командир Черниговско-Волынского партизанского соединения А. Ф. Федоров.

Фоторепродукция В. Грызыхина.

(Продолжение следует).

Продолжение. Начало в номере за 7 февраля.

Выставки

«Железнодорожный транспорт-86»

Служба вагонного хозяйства Кемеровской железной дороги примет участие в одном из крупнейших международных специализированных смотров 1986 года. Летом на станции Щербинка, что в 35 километрах от Москвы, будет проходить третья в нашей стране специализированная выставка «Железнодорожный транспорт-86», где свои достижения покажут фирмы и организации более 20 зарубежных стран.

Сегодня и в перспективе устойчивость работы железных дорог страны определяют факторы экономического роста. Прежде всего они связаны с ускорением перевозочного процесса, увеличением веса поездов, повышением надежности всего комплекса технических средств, механизацией и автоматизацией тяжелых и трудоемких операций, широким использованием вычислительной техники.

Организатором и крупнейшим экспонентом смотра является Советский Союз. Шестнадцать тематических разделов экспозиции СССР представят лучшие разработки и образцы железнодорожной техники, прогрессивной транспортной технологии. Их готовят к показу 12 министерств и ведомств, свыше 150 предприятий, научно-исследовательских институтов, конструкторских бюро и других организаций. В числе более 850 отечественных экспонатов — современный подвижной состав, технологическое оборудование для его ремонта, испытаний и эксплуатационного обслуживания, конструкции пути и техника для его строительства, содержания и ремонта.

Специалистов заинтересуют также устройства энергоснабжения, автоматики, телемеханики и связи, АСУ, техника пассажирского хозяйства. На выставке представят средства механизации и автоматизации грузовых операций, технические средства метрополитенов, научно - техническая литература по железнодорожному транспорту.

Посетители советской экспозиции увидят панораму механизированного пункта комплексной подготовки полувагонов под погрузку угля на станции Егозово Кемеровской железной дороги, макет здания ангара ремонта вагонов и действующую установку их газодинамической очистки.

Р. КАЗАЧКОВ,
сотрудник отдела печати, информации и рекламы советского раздела международных выставок, г. Москва.

СМОТРИТЕ И СЛУШАЙТЕ НА СЛЕДУЮЩЕЙ НЕДЕЛЕ

ТЕЛЕВИДЕНИЕ

▲ **«ПО ДОРОГАМ ИДУТ МАШИНЫ»**, 10 февраля, 19 час. 30 мин. Передача посвящена проблеме качества подготовки водителей в областной автошколе. Экзамен на право управления автомобилем вскрыл серьезные недостатки в теоретической и практической подготовке курсантов школы.

▲ **«КЛУБ «3500»**, 10 февраля, 20 час. 15 мин. Участниками телевизионного клуба на этот раз стали животноводы совхозов «Кузбасский» и «Угольщик». Вы побываете на празднике «День родного села», увидите шуточные соревнования, встречу доярок в сельском кафе. Героини передачи, надоившие по 4 и более тысяч килограммов молока, поделятся опытом работы.

▲ **«ДЕЛЕГАТ XXVII СЪЕЗДА КПСС В. С. КОСТИН»**, 11 февраля, 19 час. 30 мин. Передача знакомит зрителей с членом ЦК КПСС, бригадиром шахты «Зиминка» Виталием Семеновичем Костиным, человеком счастливой судьбы: у него большая дружная семья, любимая работа, уважение людей. И живет он большими заботами своего коллектива, своего времени.

▲ **«НАУКА, ТЕХНИКА, ПРОГРЕСС»**, 12 февраля, 18 час. 30 мин. Несколько лет коллектив Кузнецкого машиностроительного завода не выполняет план производства важнейшего вида продукции, получает много нареканий от потребителей на качество изделий. Нередко усилия коллектива, направленные на улучшение дел, не приносят желаемого результата. Почему? Как и чем может помочь заводу наука? Об этом пойдет речь в третьей передаче «Проблемы кузбасского машиностроения».

▲ **«ШАХТЕРСКИЙ ОГОНЕК НА БЕРЕГАХ РЕЙНА»**, 12 февраля, 20 час. 15 мин. С триумфом прошли гастроли народного ансамбля танца Кемеровского Дворца культуры шахтеров в ФРГ. Рассказ об этой поездке ведет журналист Л. Скорик.

▲ **«ДЕЛЕГАТ XXVII СЪЕЗДА КПСС А. Ф. ДОЛБНЯ»**, 13 февраля, 18 час. 15 мин. Редакция пропаганды продолжает рассказы о делегатах высшего партийного форума страны. Героем передачи станет директор совхоза «Маяк» Промышленновского района А. Ф. Долбня.

▲ **«НА СВОЕЙ ЗЕМЛЕ»**, 13 февраля, 18 час. 30 мин. Какую помощь ждет от города сегодняшнее село? Об этом наша передача.

▲ **«ТВОРЧЕСТВО»**, 13 февраля, 20 час. 15 мин. Передача из Новокузнецкого музея изобразительного искусства расскажет о произведениях народных промыслов.

▲ **«СУББОТА В РАБОЧЕЙ СПЕЦОВКЕ»**, 15 февраля, 20 час. 15 мин. Специальный информационный выпуск расскажет о ходе коммунистического субботника, посвященного XXVII съезду КПСС.

РАДИО

▲ **«ЕДИНСТВО СЛОВА И ДЕЛА»** — в этом цикле 13 февраля в 7 час. 40 мин. прозвучит передача «Ошибка или преступление?». В ней говорится о фактах взяток работниками отдела сбыта НПО «Карболит».

▲ **«ПРАЗДНИК КОММУНИСТИЧЕСКОГО ТРУДА»**. К этой знаменательной дате подготовлено несколько передач. 14 февраля в 7 час. 30 мин. в эфир выйдет специальный выпуск «РАБОЧЕГО УТРА», посвященный предстоящему субботнику в честь XXVII съезда КПСС. В передаче примут участие делегаты съезда. По их заявкам будут исполнены музыкальные произведения.

▲ 15 февраля в 19 час. 30 мин. спецвыпуск «НОВОСТЕЙ КУЗБАССА» расскажет о том, как проходил коммунистический субботник на предприятиях области. В 20 часов 45 минут прозвучит праздничный концерт для его участников.

▲ 16 февраля в 11 час. 20 мин. состоится третье заседание радиоклуба «КОЛОС». Радиослушатели познакомятся с делегатом XXVII съезда КПСС бригадиром Яшкинской птицефабрики Л. В. Шаклеиной и с любителями лыжных прогулок Промышленновского района, с трудовыми буднями работников прилавка села Борисово Крапивинского района и участницей художественной самодеятельности, балалаечницей из села Силино Кемеровского района. В радиоклубе прозвучат стихи жителя пос. Макарак Тисульского района Ю. М. Ладыгина и заметки о лучших рационализаторах Сафоновской птицефабрики Прокопьевского района.

Зовет лыжня здоровья

Завтра стартует Всесоюзная неделя лыжного спорта, посвященная XXVII съезду КПСС. Во время этого праздника всех поклонников лыжного спорта страны в городах и поселках земли Кузнецкой пройдут массовые старты здоровья, соревнования лыжников самого различного возраста, «семейные старты» и марафонские пробеги.

Во многих коллективах физкультуры Кузбасса лыжня, проложенная в день всекузбасского лыжного праздника, еще до официального начала Всесоюзной недели позвала на старт сотни людей.

Так, коллектив Топкинского механического завода в зачет зимней спартакиады предприятия провел на турбазе «Лесная» большой спортивный праздник.

Но не только лыжные гонки были включены в программу праздника. Игры, аттракционы доставили немало радостных минут людям, прошедшим в этот день по лыжне здоровья.

Л. ИЛЬИН.

НА СНИМКЕ: на лыжне спортивного праздника трудящиеся Топкинского механического завода.

Фото В. Клюева.
г. Топки.

СОХРАНИТЬ ДОБРУЮ ТРАДИЦИЮ

В Иркутске стартует турнир на призы газеты «Советская Россия»

Победив 10 февраля прошлого года в решающем матче сборную Швеции со счетом 5:4, наша главная команда после шестилетнего перерыва завоевала звание чемпиона мира, в 12-й раз овладев этим почетнейшим титулом.

С момента успеха наших хоккеистов прошел год, и сейчас в разгаре подготовка к очередному, 15-му по счету чемпионату мира, который состоится в феврале 1987 года на катках Швеции. А главным событием нынешнего сезона у «взрослых» хоккеистов станет «малый чемпионат мира»— международный турнир на призы газеты «Советская Россия», где предполагается выступление всех участников прошлогоднего первенства мира, включая и сборную США. Команды-участницы этого престижного турнира сегодня собрались в Иркутске и ждут сигнала к началу первого матча. Наш внештатный корреспондент встретился со старшим тренером сборной страны, заслуженным тренером СССР, заслуженным мастером спорта Вячеславом Евгеньевичем СОЛОВЬЕВЫМ и попросил его рассказать о подготовке возглавляемой им команды к предстоящему турниру.

— На первый сбор в августе прошлого года мы пригласили всех чемпионов мира, но в Москву не смог приехать хабаровчанин Н. Паздников. Зато в сборе приняли участие новички — полузащитники С. Агалаков («Динамо», Москва) и М. Климов («Зоркий»), нападающий В. Чухлов (хабаровский СКА). Состоялись три товарищеских матча со второй сборной СССР, и во всех победил первый состав — 6:4, 7:1, 3:0.

В октябре, снова под крышей гостеприимного «Олимпийского», проходил очередной этап подготовки. На него мы вновь пригласили новичков — С. Агалакова и В. Чухлова, а также воспитанника кемеровской хоккейной школы О. Корпалева («Зоркий») и А. Дьякова («Старт», Горький). Из участников чемпионата мира на этот раз отсутствовал лишь ветеран В. Бочков. В конце этого сбора были проведены тренировочные встречи с одной из сильнейших клубных команд мира — шведским «Болтиком». Первый матч не принес успеха ни одной из сторон — 2:2, но в повторном наша сборная была сильнее — 8:2. Наконец, еще раз кандидаты в сборную собрались перед выездом в страны Скандинавии. Помимо 15 чемпионов мира (не было вновь В. Бочкова, а также А. Рычагова), в матчах участвовали и четыре игрока столичного «Динамо»— С. Зимин, А. Кукушкин, М. Потешкин и уже упоминавшийся С. Агалаков. Из шести проведенных за рубежом поединков мы выиграли пять и один закончили вничью (со сборной Швеции).

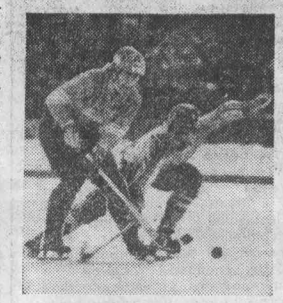

— Какие впечатления оставили эти матчи?

— Побеждать норвежцев, и особенно хоккеистов Финляндии, становится все труднее— встречи в Суоми прошли почти в равной борьбе. Хозяева навязали нам прессинг, довольно остро сыграли на контратаках. Только ценой больших усилий нам удалось добиться небольшого перевеса — 1:0 и 3:1. Видимо, от финнов и в Иркутске следует ждать сюрпризов.

— А что можно сказать об игре чемпионов мира?

— В целом мы с тренером Е. М. Папуриным остались довольны и игрой, и итогами матчей за рубежом. По-прежнему лидером нашей команды остается С. Ломанов, который сумел залечить серьезную травму, полученную на последнем чемпионате мира, снова действует с большой отдачей и пользой для своих товарищей. Характерно, что Сергей результативно сыграл в ключевом последнем поединке со сборной Швеции, забив три мяча.

Могу сказать, что практически все участники чемпионата мира-85 показали себя с лучшей стороны и подтвердили, что включены в состав сборной СССР не случайно.

— Что вы, как тренер сборной СССР, ждете от иркутского турнира?

— Как тренер сборной, естественно, жду победы нашей команды. Если вспомнить, на предыдущем розыгрыше приза «Советской России», который, к слову, здорово был организован в Кемерове, успех к сборной СССР пришел в трудном соперничестве со шведской командой. Матч с ней закончился вничью — 1:1, и наша сборная оказалась первой лишь из-за несколько лучшей разности забитых и пропущенных мячей. А вообще-то на турнире «Советская Россия» наша команда не знает поражений, начиная с 1976 года, и, естественно, хотелось бы сохранить эту приятную для нас традицию.

Общественные приемные «Кузбасса»

Кемерово. С 10 до 15 часов прием ведут:
понедельник — **Э. И. Коломиец.**
вторник — **В. А. Лищенко.**
четверг— **Л. А. Пономарева.**
В среду с 15 до 17 часов прием ведет адвокат юридической консультации Центрального района г. Кемерово **А. А. Ваганова.**

Междуреченск (в помещении редакции газеты «Знамя шахтера»).
В понедельник, 10 февраля, с 17 до 19 часов прием ведет **З. П. Федорцова**, юрист.

ПОГОДА

9 февраля по области будет облачно, ночью без осадков, днем местами небольшой снег, слабая метель. Ветер юго-восточный 9—14 метров в секунду. Температура ночью 21—26, местами 27—32, днем 14—19, местами 8—13 градусов мороза.

Редактор
А. В. ТРУТНЕВ.

Адрес редакции: 650630 ГСП, г. Кемерово, проспект Октябрьский, 28. Телефоны: приемной редактора 52-32-74, заместителей редактора 52-36-45, 52-52-66, ответственного секретаря 52-33-59, отделов: партийной жизни 52-55-47, 52-66-22, пропаганды 52-53-23, 52-64-88, Советов народных депутатов 52-62-33, 52-63-22, культуры 52-54-23, 52-65-47, угольной промышленности 52-35-66, 52-51-23, 52-42-01, промышленности и транспорта 52-39-34, 52-50-45, 52-44-23, сельского хозяйства 52-37-33, 52-49-78, строительного 52-38-23, 52-46-22, 52-45-29, 52-57-67, писем и рабселькоров 52-05-22, 52-06-01, 52-08-29, 52-07-45, 52-03-22, информации и спорта 52-47-45, 52-48-65, еженедельника «Панорама» 52-18-78, прием информации 52-34-56, иллюстрации 52-14-12, 52-25-23, общественной приемной 52-02-10, директора издательства 52-79-10, объявлений 52-69-33, бухгалтерии 52-70-10. Собственные корреспонденты: в Белове 2-29-27, Мариинске 2-31-20, Новокузнецке 47-02-04, Осинниках 2-35-64

Газета отпечатана высоким способом в типографии издательства «Кузбасс», 650630, г. Кемерово, пр. Октябрьский, 28. ОП 03112. Заказ № 34. Индекс 51901. Объем 2 п. л. Газета выходит 300 раз в год. Тираж 251 тыс. экз.