Газетно-журнальный фонд

Пролетарии всех стран, соединяйтесь!

КУЗБАСС

Орган Кемеровского обкома КПСС и областного Совета народных депутатов

Газета издается с 7 января 1922 года

№ 30 (18760). СРЕДА, 5 ФЕВРАЛЯ 1986 года

Цена 3 коп.

В НОМЕРЕ

- Победители Всероссийского социалистического соревнования. 1 стр.
- Навстречу «красной субботе». 1 стр.
- Партийный комитет: работа с кадрами. 2 стр.
- На арене цирка. 4 стр.

КАЧЕСТВО ГЛАЗАМИ ХОЗЯИНА

Вы приобрели в магазине очень нужную вещь, радовались покупке. Но недолгой была радость. Очень скоро поняли, что сработана вещь с большими изъянами, выпущена с конвейера с браком. Вот по этому поводу лишь два письма из свежей редакционной почты. «В феврале 1984 года наша семья получила квартиру,—пишет В. И. Ащеулова из Междуреченска. — В этом же месяце была установлена электропечь «Тайга». С нее-то и начались наши мытарства. Три раза горел тен, меняли некачественную конфорку, печь в середине прогнута — на ней трудно готовить. В очередной раз, когда муж обратился в горэлектросеть, то услышал довольно нелестные слова в свой адрес. Возможно, мы и надоели просьбами, но почему упреки идут в наш адрес, а не того, кто выпустил такую печь!».

Второе письмо из Омска от ветерана труда А. П. Алешковой. В августе прошлого года она подарила на день рождения сыну мужские сапоги за 65 рублей с маркой объединения «Кузбассобувь». За полтора месяца носки «сапоги распоролись по всем швам, вышли из строя замки, кожа потрескалась, сапоги приобрели страшный вид, будто их носили не полтора месяца, а многие годы».

Вопросы повышения качества продукции поднимались всегда. Но сейчас, как подчеркивают партийные документы, они приобрели для нашей экономики принципиальное значение. «...Надо признать, — говорилось на совещании в ЦК КПСС по вопросам ускорения научно-технического прогресса, — что качество, технико-экономический и эстетический уровень изделий — одно из самых уязвимых мест нашей экономики, источник многих трудностей и проблем». Продукция низкого качества наносит огромный материальный и моральный урон каждому из нас в отдельности, о чем красноречиво говорят строки из приведенных выше писем, и обществу в целом. Впустую, без отдачи, затрачиваются огромные материальные ценности, из-за низкого качества оборудования нарушаются производственные процессы, сдерживается поступательное развитие прогресса.

Дальше так продолжаться не может. Есть только одна альтернатива: продукции надо выдавать и много, и только хорошего качества. Для этого созданы все условия, есть в достатке сырье, умелые руки, грамотные кадры специалистов. Наша индустриальная область производит сотни наименований продукции, но удельный вес высшей категории составляет менее 15 процентов. Выпуск хороших товаров надо сделать не исключением из правил, а правилом.

Не раз подвергались жесткой критике руководители объединения «Кузбассобувь», но соответствующих выводов не сделано: вал брака и неходовой продукции буквально задавливает заводские конвейеры и склады торговли. Завод «Красный Октябрь» объединения «Ленинскуголь» ремонтирует горно-шахтное оборудование, не на плохом счету его коллектив — выполняет план объемов ремонта, по номенклатуре, но горняки высказывают серьезные претензии к качеству ремонта.

Вот почему сейчас, в канун XXVII съезда КПСС, когда вся страна обсуждает, как быстрее воплотить в жизнь выработанный апрельским (1985 г.) Пленумом ЦК КПСС стратегический курс на ускорение социально-экономического развития нашего общества, партия считает со всей откровенностью сказать народу: дальнейшее простое наращивание масштабов производства без обеспечения высокого качества будет существенно сдерживать использование возможностей повышения эффективности нашей экономики.

Что же нужно для того, чтобы вся продукция сходила с производственного конвейера без брака, служила долго и надежно! Прежде всего, психологическая перестройка каждого из нас — кто одновременно выпускает продукцию и потребляет ее. Надо решительно преодолеть сложившиеся шаблоны и стереотипы, от слов перейти к делу. Важно в каждом трудовом коллективе выявить все возможности роста качества, определить конкретные меры по их приведению в действие в ближайшее время, начать практически действовать, достичь конкретных результатов. Пример передовых коллективов говорит о том, что, работая в одинаковых условиях со своими соседями, они добиваются успехов на основе лучшей организации производства, строгого спроса за нарушение технологической и трудовой дисциплины.

Начинать поход за качество надо с наведения образцового порядка на каждом рабочем месте, на каждом участке с того, что определяется простой, но емкой нравственной формулой — отношение к своему делу. Ведь точно так же, как у каждой добротной продукции есть свой автор, так и у любой бракованной продукции есть свой конкретный исполнитель, с которого мы вправе спросить за проявленные нерадивость, халатность, пренебрежение к своим обязанностям. В наших общих интересах избавиться от того расточительства народного добра, которое неизбежно несет с собой низкое качество работы.

Одна из действенных мер повышения качества продукции — ритмичная работа с первого дня месяца, года. Штурмовщина заедает десятки коллективов предприятий области. Именно в этот период резко увеличивается количество отступлений от технической документации, а подчас пропускаются и целые технологические операции. Штурмовщина никогда не была союзником высокого качества.

Важное место в обеспечении высокого качества принадлежит работникам технического контроля. Они призваны вести решительную, бескомпромиссную борьбу с каждым фактом брака и нарушений технологической дисциплины, быть подлинными государственными контролерами качества.

Говоря о повышении качества, надо помнить, что относится это не только к выпускаемой продукции. Неудовлетворенность вызывают недостатки в организации торгового и бытового обслуживания населения, низкое качество работ в службе быта, неурядицы на городском транспорте и в коммунальном хозяйстве. В любой работе есть четко определенные показатели качества.

Партия призывает развернуть всенародный поход за коренное повышение качества продукции, всей нашей работы. От этого важнейшего дела, во многом определяющего реальность наших дальнейших планов, не имеет права оставаться в стороне ни одна отрасль, ни одно предприятие, ни одна партийная и общественная организация, ни один конструктор, технолог, ученый, рабочий или колхозник—словом, ни один честный человек. Для всех кузбассовцев найдется место в развертывающейся борьбе.

Сотни коллективов нашего индустриального края успешно начали первый трудовой год новой пятилетки. И с первых ее дней, месяцев надо развертывать активную работу по улучшению качества продукции. Каждый партийный комитет, партийные и профсоюзные группы в цехах призваны как можно шире организовать трудовое состязание за лучшую организацию труда, ритмичную работу и на основе этого — кардинально улучшать качество всей нашей продукции. Пусть девизом станет на все года «Сделано в Кузбассе — сделано отлично!».

У МЕТАЛЛУРГОВ КМК

Успешно начали двенадцатую пятилетку сталеплавильщики второго мартеновского цеха. Сегодня они имеют на своем сверхплановом счету более 500 тонн продукции. Не мешает работе почти одновременный ремонт двух агрегатов.

Лучше других трудились в январе сталевары восьмой печи, сварившие почти тысячу тонн металла дополнительно к плану.

А. АНТОНОВ,
корр. «Кузбасса».

г. Новокузнецк.

НАТАЛЬЯ Маснаева руководит художественной мастерской Беловской трикотажной фабрики. Вместе со своими коллегами-художниками-модельерами сегодня она работает над коллекцией перспективных моделей 1987 года. Коллекции беловских модельеров постоянно получают высокую оценку на межреспубликанском художественном совете.

Фото Ю. Сергеева.

г. Белово.

КАК РАБОТАЛИ В ЯНВАРЕ

В первом месяце года с перевыполнением планов и обязательств трудились:

среди предприятий угольной промышленности — КОЛЛЕКТИВЫ ПРОИЗВОДСТВЕННЫХ ОБЪЕДИНЕНИЙ «СЕВЕРОКУЗБАССУГОЛЬ», «ЛЕНИНСКУГОЛЬ», «КИСЕЛЕВСКУГОЛЬ», «ГИДРОУГОЛЬ», «ЮЖКУЗБАССУГОЛЬ» И В ЦЕЛОМ ВСЕСОЮЗНОЕ ПРОМЫШЛЕННОЕ ОБЪЕДИНЕНИЕ «КУЗБАССУГОЛЬ». В ОБЪЕДИНЕНИИ «КЕМЕРОВОУГОЛЬ» ПЛАН ЯНВАРЯ ВЫПОЛНИЛИ ВСЕ УГЛЕДОБЫВАЮЩИЕ ПРЕДПРИЯТИЯ, КРОМЕ РАЗРЕЗА «КЕДРОВСКИЙ».

Среди предприятий промышленности и транспорта — КОЛЛЕКТИВЫ КУЗНЕЦКОГО МАШИНОСТРОИТЕЛЬНОГО И ТОПКИНСКОГО МЕХАНИЧЕСКОГО ЗАВОДОВ, ВСЕХ ПРЕДПРИЯТИЙ ЭНЕРГЕТИКИ И ХИМИИ, ЖЕЛЕЗНОДОРОЖНЫХ СТАНЦИЙ «АНЖЕРСКАЯ», «БАЧАТЫ»; среди строительных организаций — КОЛЛЕКТИВЫ ОБЪЕДИНЕНИЯ «ОБЛМЕЖКОЛХОЗСТРОЙ», ТРЕСТ «КУЗБАССПЕЦДОРРЕМСТРОЙ», «КЕМЕРОВОСЕЛЬСТРОЙ»;

среди хозяйств и организаций агропромышленного комитета — КОЛЛЕКТИВЫ ГОСПЛЕМЗАВОДОВ «ОКТЯБРЬСКИЙ» И «ЛЕНИНСК-КУЗНЕЦКИЙ», КОЛХОЗОВ «ПРАВДА» БЕЛОВСКОГО РАЙОНА, «КОЛОС» ПРОМЫШЛЕННОВСКОГО И «ВПЕРЕД» НОВОКУЗНЕЦКОГО РАЙОНОВ.

Плохо работали в январе, допустив большой долг в выполнении планов:

среди угольных предприятий — **ОБЪЕДИНЕНИЕ «ПРОКОПЬЕВСКУГОЛЬ»;**

среди предприятий промышленности и транспорта — **ПРОКОПЬЕВСКИЙ ГПЗ № 14, СТАНЦИИ ЗАБОЙЩИК, ЗЕНКОВО, КИЙЗАК;**

среди строительных организаций — **ГЛАВКУЗБАССТРОЙ, КОМБИНАТ «КУЗБАССШАХТОСТРОЙ»;**

среди хозяйств и организаций агропромышленного комитета — **СОВХОЗЫ «МУНГАТСКИЙ», «ПРИМЕТКИНСКИЙ», «ПАРТИЗАН».**

ЛУЧШИЕ В РОССИИ

Совет Министров РСФСР, Всесоюзный Центральный Совет Профессиональных Союзов приняли постановление об итогах Всероссийского социалистического соревнования за успешное выполнение государственного плана экономического и социального развития РСФСР на 1985 год и заданий одиннадцатой пятилетки, достойную встречу XXVII съезда КПСС.

Совет Министров РСФСР и Всесоюзный Центральный Совет Профессиональных Союзов рассмотрели итоги Всероссийского социалистического соревнования автономных республик, краев и областей, автономных областей, городов, автономных округов, городских и сельских районов, коллективов объединений, предприятий, организаций, учреждений, колхозов и совхозов за успешное выполнение государственного плана экономического и социального развития РСФСР на 1985 год и заданий одиннадцатой пятилетки, достойную встречу XXVII съезда КПСС.

Совет Министров РСФСР и Всесоюзный Центральный Совет Профессиональных Союзов постановляют

признать победителями и наградить переходящими Красными знаменами Совета Министров РСФСР и ВЦСПС за достижение высоких результатов во Всероссийском социалистическом соревновании, успешное выполнение государственного плана экономического и социального развития РСФСР на 1985 год и заданий одиннадцатой пятилетки, социалистических обязательств в честь XXVII съезда КПСС

ПО КЕМЕРОВСКОЙ ОБЛАСТИ:

Центральный район города Кемерово;

Чебулинский район;

колхоз «Колос» Промышленновского района;

колхоз «Труд» Промышленновского района;

совхоз «Горняк» Кемеровского района;

государственный племенной завод «Юргинский» Юргинского района;

Кемеровский мясоконсервный комбинат;

Промышленновское районное производственное объединение по производственно-техническому обеспечению сельского хозяйства.

Совет Министров РСФСР и ВЦСПС горячо поздравляют победителей во Всероссийском социалистическом соревновании и выражают уверенность, что все трудящиеся республики обеспечат высокие темпы и четкий ритм работы, приложат свои силы и знания для успешного выполнения и перевыполнения планов 1986 года и двенадцатой пятилетки, дальнейшего укрепления экономического могущества нашей Родины.

Учатся лекторы-международники

В Доме политического просвещения обкома КПСС проведен семинар лекторов-международников. В его работе приняли участие двести человек из пятнадцати городов и районов Кузбасса.

Председатель бюро секции по пропаганде внешней политики СССР и международных отношений при правлении областной организации общества «Знание», заслуженный работник культуры РСФСР В. А. Астафьев выступил с лекцией о международном коммунистическом и рабочем движении на современном этапе. Об актуальных проблемах экономического развития СССР рассказал заместитель декана экономического факультета КузПИ, кандидат исторических наук В. Б. Кузнецов. Лекцию о международном положении СССР прочитал заведующий кафедрой истории КПСС мединститута, кандидат исторических наук Л. Н. Лопатин.

Такие же кустовые семинары лекторов - международников прошли недавно в Новокузнецке и Мариинске.

Г. МЕНОВЩИКОВ.

г. Кемерово.

ПО РОДНОЙ СТРАНЕ

КРАМАТОРСК (Донецкая область). Курс на техническое обновление ранее выпущенных прокатных станов взял коллектив объединения «Новокраматорский машиностроительный завод». Сегодня здесь завершена отгрузка комплекта оборудования, предназначенного для стана «1700» Карагандинского металлургического комбината. В двенадцатой пятилетке на предприятиях страны решено модернизировать одиннадцать широкополосных станов. Это позволит увеличить производство листового проката на 3,5 миллиона тонн в год.

(ТАСС, 4 февраля).

15 февраля—коммунистический субботник

С БОРТА ТАНКЕРА «КУЗБАСС»

Радиотелеграмма

ЭКИПАЖ, СЛЕДУЯ ПРИМЕРУ ПЕРЕДОВЫХ КОЛЛЕКТИВОВ, ВЫСТУПИВШИХ С ПАТРИОТИЧЕСКОЙ ИНИЦИАТИВОЙ, ПРОВЕЛ ТЩАТЕЛЬНУЮ ПОДГОТОВКУ «КРАСНОЙ СУББОТЕ». ИЗБРАН ШТАБ, В КОТОРЫЙ ВОШЛИ ЛУЧШИЕ ПРОИЗВОДСТВЕННИКИ. СЕГОДНЯ СВОБОДНЫЕ ОТ ВАХТ ЧЛЕНЫ ЭКИПАЖА ВЫШЛИ НА КОММУНИСТИЧЕСКИЙ СУББОТНИК, ПОСВЯЩЕННЫЙ XXVII СЪЕЗДУ КПСС. КАЖДЫЙ ОТРАБОТАЛ ПО ДВА С ПОЛОВИНОЙ ЧАСА. НАЧАЛИ ПОКРАСКУ ГЛАВНОГО КОТЛА, РАЗВЕРНУТЫ РАБОТЫ НА ГЛАВНОЙ ПАЛУБЕ И ГРУЗОВОЙ ПАЛУБЕ. ПО-УДАРНОМУ, ВЫСОКОЙ ОТВЕТСТВЕННОСТЬЮ РАБОТАЛИ ТОВАРИЩИ ВИНОГРАДОВ, ГУЦУЛЯК, КИСИЕВ, ПАВЛЮК, ДЕРГАЧЕВ, СЕРОКУРОВ, ГУРИН, ГРИГОРЬЕВ, МЕДВЕДЕВ, ЯКОВЛЕВ, ЦКИТИШВИЛИ, РЕДЬКИН, ФЕДОТОВ. СУББОТНИК ПРОДОЛЖАЕТСЯ.

А. КАРПОВ,
помощник капитана по хозяйственной части.

Рассказываем о делегатах XXVII съезда КПСС

С ЛЮДЬМИ—ДЛЯ ЛЮДЕЙ

Мне повезло: бригаду Р. И. Лобановой из треста «Ленинскпромстрой», еще недавно разбросанную по многим объектам Ленинска-Кузнецкого, собрали на отделку шахтерского Дома культуры. Все были на месте, никого искать не пришлось.

Бригада штукатурила будущий зеркальный зал для занятий хореографией. Неспешная размеренность рабочего процесса, уверенность движений. Казалось, все делается как бы само собой по давно отлаженному ритму. Но чтобы этот ритм не прерывался, бригадиру Раисе Ивановне Лобановой приходилось быть начеку.

— Утром раствор на два часа позже привезли, — беспокоилась она. — Хотя бы вторую машину доставили вовремя...

То и дело она звонила в диспетчерскую, пока там не пообещали, что раствор скоро будет. А бригадный механик Владимир Эртель уже бежал вниз отлаживать насос, который через несколько минут будет подавать раствор.

Лобанова спокойна, приветлива, не суетлива, скупа на оценки. И, только понаблюдав за ней достаточно долго, обнаруживаешь, что характер ее замешан круто.

— Не могу понять одного: почему руководители, отвечающие за дело, его организацию, по сути избавлены от ответственности за свои ошибки? — Лобанова говорит негромко, сказывается усталость после хлопотного рабочего дня. — Допустим, мы из-за неразберихи месяц работали плохо — потеряли в зарплате. А руководители? Получат зарплату сполна как ни в чем не бывало. Но если ты не сумел организовать дело как положено, то должен за это поплатиться. Хотя бы рублем!

Это не умозрительное теоретизирование. За ее плечами — двадцатипятилетний опыт работы на стройках. Есть что вспомнить, о чем подумать.

— В конце прошлого года направили бригаду на шахту имени 7 Ноября. Прежде, чем людей посылать, решила разведать обстановку. Оказалось, вагончики забиты строителями, изнывающими от безделья. Это называется «концентрация людских ресурсов на объекте». Туда же и мне с бригадой? Пришлось поспорить с начальником Полысаевского стройуправления А. Е. Полетаевым. На сессии областного Совета встретились с начальником «Кузбассшахтостроя» П. С. Сыркиным. Крупно поговорили. И когда он побывал на «семерке», понял, что нам там действительно делать нечего.

Если скажу, что восьмиклассница Рая Лобанова 27 лет тому назад уже мечтала стать строителем, будет неправда. Хотя и помогала она матери лепить «мазанки» — сараюшки во дворе, но вряд ли о такой «профориентации» можно говорить всерьез. И даже два года спустя, после окончания горнопромышленной школы (теперь строительного ПТУ-14), у нее не было уверенности, что выбор сделан правильно.

Ее и остальных 124 выпускника этой школы направили в Полысаевское СУ треста «Ленинскпромстрой». В те годы в бригадах отделочников были преимущественно мужчины, и они дружно выразили недоверие новоявленному «девичнику»: «Что они могут? Одна обуза...».

— Из того выпуска горнопромышленной школы, — вспоминает Лобанова, — в строительстве осталась только я. Не умеем, а то и просто не хотим работать с людьми. Нам подавай готовых классных специалистов. А равнодушие отталкивает.

Лобанова знает о каждом из своей бригады все. Не ради праздного любопытства. Не у всех все гладко в жизни, иногда закрутит ее таким неожиданным виражом, что и подступиться к ситуации не знаешь как. Пьет муж, в доме скандалы. «Может, Раиса Ивановна, повлияешь на него?». И Лобанова «влияет». Говорит с незадачливым супругом. И еще раз, и еще... Вроде бы поутих.

О хорошей бригаде привычно слышать: слаженная, дружная, сплоченная и т. д. Все верно. Только как она стала такой? Когда заметен каждый рабочий, когда способности каждого реализуются в коллективе. Лобановой удается разглядеть в человеке, на что он способен.

— Не знаю, что бы делала без Володи Эртеля — задумывается она. — Все механизмы, техника на нем. Любую поломку исправит. И в тресте об этом знают. Без опаски дают любую технику.

Говорит о нем тепло, вспоминает, как не раз выручал бригаду, избавляя от простоев. Семь лет назад он окончил строительное ПТУ, отслужил в армии — и снова в бригаду.

К ней, депутату областного Совета народных депутатов, идут люди. Чаще всего по житейским вопросам. Как-то пришла старушка — холодно в квартире. В жэке Лобановой туманно объяснили: батареи старые, забиты ржавчиной. Надо менять. В наличии их нет. Как будут... Лобанова не стала ждать «как будут», — сумела достать батареи, привезти, слесарям осталось лишь заменить их.

Вот такой факт. Что тут скажешь? Наверное, как депутат Лобанова в этой ситуации оказалась не на высоте — не смогла повлиять на нерадивых коммунальщиков. Но ведь ситуация-то какая: старый человек мерзнет! И чувство сострадания, желание немедленно помочь взяло верх над всеми другими соображениями.

В феврале прошлого года в тресте появилась «молния»: «Бригада Р. И. Лобановой выполнила пятилетку! Поздравляем!». Везение? Присмотришься к бригаде: все заняты делом, никто не стоит, не сидит, не болтает. Как достигнута такая четкость?

— Работало звено на отделке здания Октябрьского райкома партии, — посмеивается Лобанова. — Заглянула к ним: сидят мои девоньки — краску им, видите ли, не подвезли. Почему молчите, не требуете? В общем, повоспитывала. Но разве можно оставлять с плохим настроением? И тут же интересуюсь: «Как дела на жениховском фронте?». И все вместе расхохотались...

Не ахти какая педагогика? Возможно. Но срабатывает. Установка в бригаде бескомпромиссная: не жди, когда тебе поднесут все на блюдечке — действуй сам.

Спросил Лобанову: какая стройка запомнилась? Услышал: «Детский сад».

Удивился. Лобанова участник крупных строек: Беловской ГРЭС, Ленинск-Кузнецкого камвольно - суконного комбината, завода «Кузбассэлемент», Беловской ЦОФ, завода «Кузбассрадио», шахт Ленинского рудника. Однако запомнился скромный детский садик. Чем?

— Одна коробка стояла. Остальное делали сами. Кладку стен внутри здания, кровлю, полы, не говоря уже об отделке. Не от хорошей жизни, конечно, — фронта работ не было. На ходу учились. Но и радости было, когда осилили, сдали под ключ!

За 25 лет работы на стройке Лобанова повидала всякое. Годы научили ее зорче вглядываться в происходящее, брать под сомнение то, что раньше считала закономерным.

— Не вижу смысла в наших многочисленных штабах, — размышляет она, — По большей части — пустое словоговорение да переписывание, кто что не сделал. У каждого причина, оправдание. Трата времени. А работать когда? Хоть и критикую своего начальника управления Полетаева, но понимаю: работать ему некогда, ежедневно четыре—пять штабов и совещаний. Он на объектах-то бывает наскоком, а уж времени вникнуть в проблему, решить ее не остается.

Беспокоят и условия труда строителей. Малая механизация все еще на уровне разговоров. Приходится женщинам, как заправским грузчикам, и «окоренки» таскать на себе, и бочки с краской разгружать. По этой причине многие вынуждены расставаться с любимой работой. Да и в организации управления сколько еще прорех! «Сооружаем сразу десять объектов одним стройуправлением, распыляем людей и материалы, а в итоге ни один объект к сроку не бывает готов».

Однажды, крепко устав от бригадных хлопот и передряг, Лобанова подумала было податься в мастера.

— На легкий труд, — усмехается она. — И пенсия на пять лет раньше. Но разве оставишь бригаду?

В бригаде облегченно вздохнули: Лобанова остается. Люди тянутся к хорошему человеку, становясь чуточку похожими на него.

В. ПИРОЖНИКОВ,
спец. корр. «Кузбасса».

г. Ленинск-Кузнецкий.

Партком: случай из практики

НА СВОЙ СТРАХ И РИСК

Автор письма в редакцию задавала вопрос: может ли руководить коллективом человек, отбывающий наказание за уголовное преступление? Сама же и отвечала: не должен, не имеет права. «Однако в цехе роданистых солей, где я работаю аппаратчицей, именно так получилось, — рассказывает Валентина Михайловна Курчанова. — Технологическую службу возглавляет заместитель начальника цеха В. С. Тен, осужденный народным судом. В бытность свою исполняющим обязанности начальника цеха он получил и незаконно списал 168 литров спирта, предназначенного для производственных нужд. За нанесенный государству ущерб в 4271 рубль присужден к двум годам исправительно-трудовых работ по месту работы. Партийная организация исключила его из рядов КПСС. Но Тен по-прежнему в руководящем кресле. В унизительном положении находится весь наш коллектив, которым руководит преступник.

О деловых качествах технолога говорит тот факт, что цех до сих пор не справляется с производственной программой. Из природоохранного объекта цех превратился в отравителя окружающей среды: сбрасываем в канализацию вредные отходы. Непонятно, почему администрация завода не считает предосудительным продолжать использовать В. С. Тена на этом ответственном посту».

Доказывать ненормальность описанной ситуации — значит ломиться в открытые двери. Требования к руководителям любого ранга высоки, спрос с них как с организаторов производства и воспитателей подчиненных должен быть самым строгим. А как спрашивать за воспитание коллектива с человека, который сам оказался не на высоте? Права, безусловно права Валентина Михайловна!

Директор коксохимического завода Л. Е. Шеленков и секретарь парткома А. В. Суховский, похоже, ждали, что рано или поздно разговор об этом случае должен состояться. Аргументы в защиту своего решения у них были, что называется, на столе.

Ситуация, по их мнению, не так однозначна, как кажется автору письма. Цех роданистых солей — крупнейший природоохранный объект — лихорадит не потому, что технолог плохо работает. Это единственный цех коксохимического завода, принятый в свое время без замечаний и недоделок, построенный строго по проекту. Но сам проект, как теперь выясняется, требует коренной переделки. Заимствован он с родственного предприятия в Донбассе. Там, на донецких углях, подобный цех работает хорошо, на наших же технологический процесс не идет. Первая же суровая зима поставила «двойку» южному проекту, переморозив межцеховые коммуникации. Поиски приемлемого варианта ведут ученые, технологи завода, предстоит создать технологию, которой пока нигде нет.

В таких условиях, считают руководители, неправильно было бы разбрасываться людьми, накопившими опыт работы. А В. С. Тен трудится здесь с самого начала, высококвалифицированный специалист. Да и не тот он отпетый преступник, каким предстает со слов Валентины Михайловны. В трудные моменты, бывало, работал сутками в цехе. Трудовая книжка полна благодарностей, награжден медалями. Случай с ним — это и результат общего беспорядка в цехе: по утверждениям Тена (и им веришь), большую часть спирта израсходовали для доставания дефицитных материалов, необходимых для производства. Исполняя обязанности начальника цеха, В. С. Тен, конечно, и как коммунист оказался непринципиальным, понес за это положенное наказание в партийном порядке.

На заводе, и в частности в цехе роданистых солей, большой дефицит руководящих кадров среднего звена. В цехе нет ни одного начальника смены. Новый начальник цеха Ю. И. Ермаков направлен сюда из управления. Как он сам признается, опыта, знаний тонкостей процесса ему порой не хватает. Хотя бы на первых порах помощь опытного технолога ему просто необходима.

— Сегодня цеху без В. С. Тена будет трудно. Мы приняли решение исходя из интересов дела, — говорит А. В. Суховский.

Что ж, и директор, и секретарь парткома, заботящиеся об интересах дела, по-своему тоже правы.

Мотивы, заставившие Валентину Михайловну написать это письмо, считают в цехе, не так уж высоки. У нее к технологу цеха давняя неприязнь. Она постоянно открыто ставила под сомнение правильность его решений, не раз отказывалась выполнять его распоряжения. К тому же порой халатно относилась к своим обязанностям. Мне показали толстую книгу распоряжений по цеху с многочисленными закладками, отмечающими распоряжения о проступках Курчановой. Последние нарушения, подсказывали мне, Валентина Михайловна допустила за неделю до написания письма. Конфликтная комиссия завода поддержала В. С. Тена, подписавшего приказ о лишении Курчановой премии за декабрь.

— Тен назначен технологом еще осенью. Что же она возмущаться начала только теперь? — задавали вопрос руководители завода.

Пусть не вполне бескорыстна принципиальность В. М. Курчановой, но от этого суть дела не меняется. Нельзя не признать, что администрация и партком сами запрограммировали эту и возможные будущие жалобы. Созданная ситуация дает в руки каждому, в том числе и нерадивому работнику, аргумент, который тот волен использовать всякий раз в ответ даже и на справедливые требования технолога. Еще одно условие снижения взаимной требовательности.

Частный случай высветил серьезные изъяны в работе партийного комитета с кадрами. Резерв на замещение вакантных должностей числится лишь на бумаге. Нет эффективно действующей системы воспитания руководителей среднего звена. Партком, партийная организация, конечно же, были обязаны вовремя предостеречь начинающего начальника от ошибок, приведших к прямому нарушению закона. Думается, случившееся заслуживает серьезного разговора коммунистов завода. Требует основательного анализа стиль работы партийного комитета, в частности, по подбору, расстановке и воспитанию кадров. Если бы была прочная, твердая позиция парткома в этом вопросе, то и в каждом конкретном случае принимались бы точные решения. Не пришлось бы действовать в обход общественного мнения, на свой страх и риск. А то не один день думали, совещались между собой руководители завода, а в правильности своих действий до сих пор не вполне уверены.

Думается, главная ошибка в том, что ломали голову лишь руководители предприятия. О необходимости гласности говорим много, а когда жизнь подбрасывает непростую ситуацию, то об этой самой гласности забываем. Не стала она потребностью. Разве нельзя было и в этом случае пойти к людям, открыто и честно объяснить рабочим цеха сложившуюся ситуацию, поинтересоваться мнением коллектива, которому предстояло работать с технологом в столь двусмысленном положении? Кстати, судя по сегодняшним отзывам о В. С. Тене, которые довелось слышать от рабочих цеха, скорее всего, именно к такому решению и пришли бы: пусть в виде исключения, в сложившейся реальной обстановке поработает, делом докажет, что способен нести нелегкую ношу, добросовестно исполнять обязанности руководителя среднего звена. Но это было бы общее решение. Коллектив принял бы на себя моральную ответственность за его результат.

Впрочем, не только моральную. Закон о трудовых коллективах прямо требует участия коллективов предприятий в решении кадровых вопросов, учета мнения людей. В цехе роданистых солей словно намеренно постарались сделать все как можно тише, не привлекая общественности. В преддверии суда, после которого все равно пришлось бы принимать меры, тихо, согласно поданному заявлению, исполняющего обязанности начальника цеха понизили в должности. Не обсуждали его дальнейшую служебную перспективу и на партийном собрании, исключившем В. С. Тена, согласно Уставу, из партии. В начале нынешнего года в цехе состоялось рабочее собрание, на котором присутствовали директор, главный инженер, другие ответственные работники. Говорили о чем угодно, только не об этой истории.

Часто приходится слышать сетования руководителей предприятий, профсоюзных активистов на то, что Закон о трудовых коллективах выполняется не в полной мере. Критика чаще всего направлена в адрес самих трудовых коллективов. Думается, это неверно. Именно администрация, профком, партийный комитет первыми должны проявить готовность идти к людям за советом, создавать условия для реализации Закона. Работа по старинке, когда важнейшие вопросы решаются келейно, за закрытой дверью, очень часто чревата серьезными промахами. Наш случай — тому подтверждение.

Директор завода и секретарь парткома и сегодня прикидывают разные варианты. Как поправить положение? Что делать в создавшейся ситуации? Выход один: идти к людям, спросить у них совета и помощи. Хорошо бы сделать это сразу, но лучше поздно, чем никогда.

Д. ШАГИАХМЕТОВ.

г. Кемерово.

Местная инициатива

О «шубе», соде и деловом народе

На Анжерском стекольном заводе в основу производства стекла заложена сода, которую поставляет Ачинский глиноземный комбинат. Технические условия и отработанная с годами технология требуют соду второго сорта. Но изменились условия на комбинате — и он начал поставлять соду только третьего сорта.

Что делать, не останавливать же производство? (Сода третьего сорта в производстве оконного стекла вызывает крупные технологические аварии на машинах вертикального вытягивания).

Инженеры начали искать пути, которые бы позволили употребить низкосортную соду. Чтобы не изобретать велосипед, обратились за опытом на родственные предприятия. Что-то близкое отыскали в работе одного дальневосточного стекольного завода. Ухватились как за основу, однако метод разработали свой, применительно к условиям. И вот пошла-таки низкосортная сода без ущерба качеству и плану.

Эту творческую работу, как и положено по должности, возглавил главный технолог завода Артур Генрихович Гельмут. К ней подключились инженеры центральной заводской лаборатории во главе с начальником Юрием Васильевичем Набатниковым и сотрудники аналитического отдела во главе с Галиной Михайловной Ломакиной.

Отдел анализа сырья и шихты и так-то работает в непрерывном режиме. А тут, при отработке новой технологии, и старший инженер Любовь Ивановна Лисицына, и ее молодые сотрудницы Александра Ларкина и Тамара Набатникова вовсе до предела спрессовали время.

Удалось все сделать быстро еще и потому, что инженеры-исследователи привлекли к своему делу и производственников. Отработка новой технологии — это сотни вопросов, а ответы на них помогают искать те, кто непосредственно «ведет» технологию. В данном случае — технолог цеха выработки стекла Ирина Александровна Вервейн.

На заводе говорят, что это была, мол, обычная производственная задача. Правильно, орденов за нее не дают. Но удовлетворение-то инженерное она должна принести! Как-никак, а переход на более дешевое сырье (в нашем случае — соду третьего сорта) — это как раз то, что в проекте Основных направлений названо одной из важнейших задач экономии.

Есть и еще перспектива. Стеклоделы — вторые после металлургов потребители тепла. В обеих отраслях принято огнеупорную кладку печей сохранять охлаждением. Экономичность же печей прямо зависит от длительности кампании — межремонтного срока работы. Ведь холодный ремонт стекловарной печи обходится заводу в полтора миллиона рублей. Да плюс к этому два месяца простоя, то есть потери продукции. Вот почему борьба за продление кампании становится первоочередной экономической задачей завода.

И тут обнаружился интересный ход. В свое время инженеры завода пришли к выводу, что охлаждать огнеупорную кладку печи — значит отбирать тепло, то есть... перерасходовать его вместо того, чтобы всячески сохранять. Так возникла идея теплоизоляции печей. Другими словами, на печи надели «шубу».

В «шубу» наряжается первая на заводе самая большая печь. 240 тонн стекломассы в сутки давала она до ремонта, расходуя на это 72 тонны мазута. Сегодня из одетой в «шубу» печи выходит 270—280 тонн и тратят на них 55 тонн жидкого топлива. Такова отдача экономически грамотного решения.

Превзошел все ожидания и второй эффект теплоизоляции — продление кампании. Инженеры обнаружили, что в «одетой» печи расплавленная стекломасса перестала циркулировать — ее не подгоняют больше холодные стенки печи — и футеровка стоит дольше. Кроме того, при плановом ремонте заменяют теперь не всю кладку, как раньше, а выборочно. А это тоже экономия. Короче говоря, с помощью «шубы» на каждой печи сберегается более 25 тысяч рублей в год.

— Это работа не завершена, и мы считаем, что почивать на лаврах рано, — говорит главный технолог А. Г. Гельмут. — Главная работа ждет нас в двенадцатой пятилетке. Мечта наших инженеров — уравнять температуру наружной поверхности печи с температурой окружающего воздуха. Это, можно сказать, стремление к идеалу. Значит, будем искать подходящие материалы и способ, как их наносить на поверхность печи.

Кстати, знаете, как они нашли те первые теплоизоляционные материалы? Встретились спрос и предложение: инициативные производственники нашли «свою» науку в челябинском институте «УралНИИстромпроект», который искал, где бы испытать свою техническую новинку. Ищущий всегда найдет. Было бы кому искать.

Г. ФИЛАТОВ.

г. Анжеро-Судженск.

На газетные темы

Мелиораторы ждут

В индустриальном Кузнецком крае на каждого жителя приходится втрое меньше пашни, чем в среднем в Западной Сибири, и промышленность ежегодно забирает около тысячи гектаров угодий. Выход один — повышать отдачу земли. За годы двенадцатой пятилетки предстоит удвоить площадь мелиорированных земель. Более чем на пятьдесят тысяч гектаров увеличится зона гарантированного земледелия. Мелиорация имеет большие перспективы. И конечно, работы мелиораторов, их проблемы, заботы должны находить место на страницах районной прессы.

Приходится признать, что в большинстве районных газет активность работы над этой темой, усилившаяся сразу после октябрьского (1984 г.) Пленума ЦК КПСС, рассмотревшего Долговременную программу повышения эффективности использования мелиорированных земель, нынче пошла на убыль, а кое-где и вовсе сошла на нет. Легче перечислить те газеты, где пишут о мелиорации хоть изредка, чем те, в которых о ней или ничего не пишут, или ограничиваются редкими информациями.

Так, в беловской районной газете «Ленинское знамя» сразу после Пленума прошло широкое обсуждение его материалов, появились рубрики «Мелиорация», «За высокую эффективность поливного гектара». На примере совхоза «Береговой», крупного овощеводческого хозяйства, имеющего на поливе почти две тысячи гектаров, авторы детально исследовали взаимоотношения партнеров — объединений «Полив», «Сельхозтехника», «Сельхозхимия». Газета пригласила руководителей и специалистов хозяйства и этих организаций высказаться о том, что мешает в работе. «Нужно от взаимных претензий переходить к взаимовыручке» — таким был их вывод. Как это реализуется на практике, журналисты рассказали в последующих корреспонденциях, репортажах, информациях со строительства оросительных систем, с овощных плантаций, с заседания совета РАПО, обсуждавшего итоги выполнения договора о трудовом содружестве этих организаций.

Читатели узнали о людях, работающих в молодой отрасли, — о бригаде Н. Ермошина из ПМК-1, о рабочих второго участка Кемеровского управления оросительно-осушительных систем, о машинистах передовой насосной станции. Районные мелиораторы с нетерпением ждут очередной номер «Зари», считая журналистов полноправными участниками производства, помогающими становлению перспективной отрасли.

А. НЕДАШКОВСКИЙ.

ленновского районов. Почти в каждом районе есть хозяйства, где научились использовать преимущества культурного земледелия. Рассказать об опыте лучших, пригласить к разговору специалистов, подготовить журналистское выступление — до этого, к сожалению, не доходят руки у большинства районных газетчиков.

Возможности у районных газет примерно равные, а результаты разные. Творческий коллектив кемеровской районной газеты «Заря» уделяет большое внимание всем сезонным кампаниям на селе, не раз выходил победителем в областных творческих конкурсах. Не забывает газета и мелиораторов. По количеству и качеству публикаций «Заря», пожалуй, вне конкуренции. И, наверное, справедливо утверждать, что в успехах районных мелиораторов есть заслуга и журналистов, ведущих планомерное освещение их работы.

Рубрики «Решения октябрьского (1984 г.) Пленума ЦК КПСС — в жизнь», «На стройках мелиорации», «За эффективность поливного гектара» появляются на страницах газеты не от случая к случаю. Это раздел тематического плана «Зари». Серьезный, основательный разговор начала газета в прошлом году большим материалом «Дадим силу поливному гектару». На примере совхоза «Береговой», крупного овощеводческого хозяйства, имеющего на поливе почти две тысячи гектаров, авторы детально исследовали взаимоотношения партнеров — объединений «Полив», «Сельхозтехника», «Сельхозхимия». Газета пригласила руководителей и специалистов хозяйства и этих организаций высказаться о том, что мешает в работе. «Нужно от взаимных претензий переходить к взаимовыручке» — таким был их вывод. Как это реализуется на практике, журналисты рассказали в последующих корреспонденциях, репортажах, информациях со строительства оросительных систем, с овощных плантаций, с заседания совета РАПО, обсуждавшего итоги выполнения договора о трудовом содружестве этих организаций.

Читатели узнали о людях, работающих в молодой отрасли, — о бригаде Н. Ермошина из ПМК-1, о рабочих второго участка Кемеровского управления оросительно-осушительных систем, о машинистах передовой насосной станции. Районные мелиораторы с нетерпением ждут очередной номер «Зари», считая журналистов полноправными участниками производства, помогающими становлению перспективной отрасли.

А. НЕДАШКОВСКИЙ.

НОВОСТИ СОБЫТИЯ ФАКТЫ

г. ЮРГА

С хорошим результатом

Достойно несут трудовую вахту в честь XXVII съезда КПСС трудящиеся объединения «Юргинский машиностроительный завод».

Коллектив взял обязательство двухмесячный план по выпуску продукции выполнить к дню открытия партийного съезда, в течение года освоить десять новых видов изделий.

Намечено сэкономить 15 тысяч киловатт-часов электроэнергии, а также значительное количество черных и цветных металлов.

В фонд экономии

В 1985 году предприятия, стройки и организации Юрги сэкономили 13 миллионов киловатт-часов электроэнергии.

Коллектив абразивного завода признан победителем в областном соревновании за создание всекузбасского фонда экономии.

Большая работа по сбережению энергоресурсов ведется также в тресте «Юргапромстрой», на мебельной фабрике, хладокомбинате и в других коллективах.

40 лет театру

Народный театр Дворца культуры «Победа» производственного объединения «Юргинский машиностроительный завод» отметил 40-летний юбилей.

Началось с драматического кружка при заводском кино-театре «Луч». Первой постановкой была комедия «Чужой ребенок».

В начале 60-х годов театр первым в Кузбассе получил звание народного. Коллектив неоднократно становился лауреатом областных смотров. На Всероссийском фестивале самодеятельного искусства, посвященном 50-летию СССР, театр завоевал диплом первой степени за спектакль по пьесе Вс. Иванова «Бронепоезд 14-69».

Театр постоянно пополняется молодежью, обновляет свой репертуар, обращаясь к классике и современной драматургии.

Любителям шахмат

Городская шахматная федерация получила новое просторное помещение шахматного клуба.

Здесь можно проводить шахматные и шашечные турниры, вести учебные занятия. На днях в новом клубе прошли первенство города по шахматам и открытое первенство спортклуба «Темп» по шашкам.

В. ВОРОНИН.

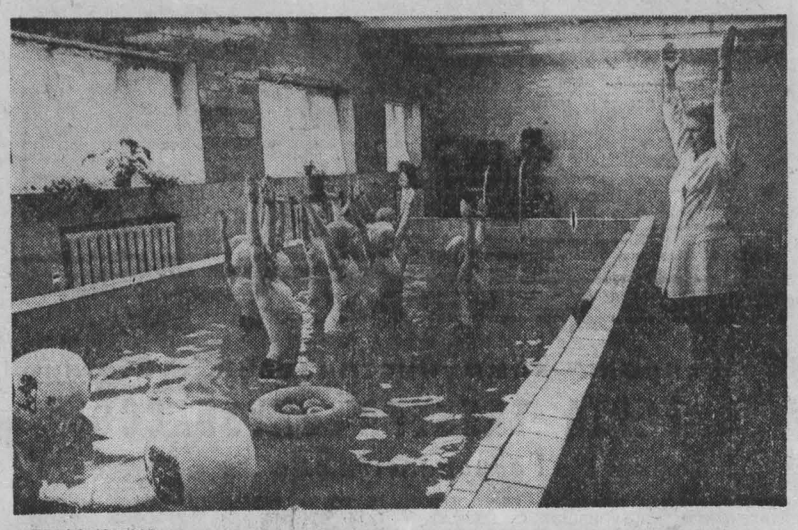

ПРОФСОЮЗНЫЙ комитет завода «Строммашина» строго контролирует строительство жилья и объектов социального и бытового назначения. Сделано немало — благоустраивается жилой поселок, сносятся постройки 50-х годов, на их месте вырастают современные девятиэтажные дома.

Сегодня заводчане располагают тремя детскими учреждениями — двумя комбинатами по 140 мест каждый и одним детским садом на 100 мест. В детском комбинате № 199 построен плавательный бассейн.

НА СНИМКЕ: в плавательном бассейне.

Фото В. Грозного.

г. Кемерово.

ОСТАНОВКА НА ПОЛПУТИ

Почему не удалась интенсивная технология в совхозе «Прогресс»

Накануне сева-85 главный агроном В. Ю. Барабанов и главный инженер П. М. Рощин из совхоза «Прогресс» побывали на областном семинаре по интенсивной технологии возделывания зерновых культур. Затем проходила учеба и сдача зачетов слушателями семинара.

Вернувшись в хозяйство, главные специалисты «Прогресса» деятельно стали применять полученные знания на практике. Опытный участок увеличили до 645 гектаров. Из них 100 гектаров выделили для посева пшеницы с будущей обработкой по так называемой технологической колее. Обработку остальных 545 гектаров пшеницы решили производить с помощью авиации.

Для предпосевной обработки, сева и ухода за посевами отрядили наиболее опытную бригаду механизаторов Сергея Петровича Максименко. Выделили ей необходимую технику.

Правда, вызывало беспокойство отсутствие специального штангового опрыскивателя, который намечалось применить в период ухода за посевами. Но инженерная служба заверила, что для этого будет приспособлен другой опрыскиватель — ОВТ-1.

Закончился сев. Специалисты совхоза ходили с гордо поднятой головой. О первом этапе работ по интенсивной технологии по районному радио, в газете «Знамя Октября» рассказал главный агроном хозяйства В. Ю. Барабанов. Он же удостоился чести поделиться опытом своей работы в газете «Колос Сибири» — органе Сибирского отделения ВАСХНИЛ.

Наступила осень — пора уборки. И вдруг неожиданное сообщение: урожайность пшеницы, возделывавшейся по новому методу, оказалась всего... восемь центнеров с гектара — в два раза ниже среднего показателя урожайности в первом отделении хозяйства, где она возделывалась.

Как же так? Столько вложено труда, материалов, затрачено рабочего времени, так громко выражалась уверенность в успехе. И такой убогий, плачевный результат...

Были встречи и беседы с агрономом первого отделения коммунистом Василием Иннокентьевичем Лупиноговым, с главным инженером Петром Макаровичем Рощиным, с секретарем парткома Любовью Владимировной Борздовой (кстати, агрономом по образованию), с директором Виктором Нестеровичем Колеговым.

И вот что они рассказали.

— Какая пшеница росла! — взволнованно говорил В. И. Лупиноговым. — Прикидывали: не менее 37 центнеров на гектар! Пшеница выросла такая, что специально ездили смотреть на нее. Но не успело зерно налиться, как пшеница полегла, стебель начал ломаться. А тут еще непогода, дожди зарядили, не хватило тепла для созревания...

Полеглость пшеницы на опытном поле и, как следствие этого, трудность уборки в совхозе называют одной из главных причин неудачи. «Переборщили» с азотными удобрениями, говорят они, не применили препарат «тур», как было запланировано.

Почему же переборщили? Почему не применили? Кто мешал этому?

— Во-первых, — говорит В. И. Лупиноговым, — намеченное дробное внесение удобрений по листовой системе и почвенной диагностике произведено не было. Во-вторых, у нас не было штангового культиватора-опрыскивателя. В-третьих, не было препарата «тур», который предохраняет пшеницу от полеглости. А когда «Сельхозхимия» нам доставила «тур», было уже поздно. Не оказалось у нас и гербицидов, отчего технологическая колея заросла. Почему на обработке посевов не применялась авиация — не знаю...

Но ему возражает П. М. Рощин, главный инженер хозяйства:

— Штанговый опрыскиватель мы подготовили вовремя. Правда, он оказался немного шире технологической колеи. Но это не причина для его неприменения! В крайнем случае можно было несколько форсунок закрыть и обрабатывать посевы. Об этом был разговор и с Барабановым, и с Лупиноговым. То, что положено было сделать по инженерной части, все было сделано. А будут они опрыскивать или не будут — это их дело...

В. А. Афендулов, председатель объединения «Сельхозхимия», выдвигает свой резон:

— Гербицидов у нас в прошлом году было достаточно. Что касается препарата «тур», его никто никогда не ограничивал. Мы его завезли в июне, своевременно. Кстати сказать, «Прогресс» этот препарат взял в очень малом количестве: то ссылались на отсутствие емкостей, то говорили, что он им не нужен...

Председателя объединения поддерживает А. М. Зинкевич, агроном по защите растений РАПО:

— Гербициды были в достаточном количестве. Вот смотрите: при наличии в совхозе одной тонны 400 килограммов аминной соли и норме ее расхода 2 килограмма на гектар им вполне хватило бы обработать опытное поле. Еще бы и осталось.

А вот мнение П. Г. Фролова, главного агронома РАПО:

— Причин неудачного внедрения интенсивной технологии в совхозе «Прогресс» несколько. Во-первых, минеральные удобрения вносились без соответствующего анализа почвы. Во-вторых, в течение вегетационного периода диагностика на элементы питания не производилась. В-третьих, надо прямо сказать, не было должного ухода за посевами. Ну и погодные условия, конечно, имели влияние. Так, набор эффективных плюсовых температур в прошлое лето оказался ниже средних норм на 220 градусов. А тут еще ранние заморозки... Возьму и на себя часть вины: агрономическая служба РАПО не установила строгий контроль за ходом работ на опытном поле.

Не станем оспаривать влияния погодных условий на урожай. Это существенный фактор. Но на то и наука, техника, люди, чтобы сделать все возможное для снижения влияния стихийных условий. На то и нацелена интенсивная технология. В том-то и беда, что кое-кто из исполнителей не сделал вмененного ему в обязанности. Отсюда несолидный спор солидных людей о наличии или отсутствии необходимой техники и препаратов. Странным показалось и поведение в этой ситуации главного агронома совхоза Барабанова. Виталий Юрьевич постарался уклониться от разговора о грустном итоге первого опыта. И, видимо, не случайно: знал главный специалист, что разговор для него будет малоприятным.

Самокритично объясняет причину неуспеха директор совхоза В. Н. Колегов: «Шума по поводу интенсивной технологии в совхозе было много. А вот конкретных дел, к сожалению, не было».

Т. е. это тот печальный случай, когда слово разошлось с делом, не было им надежно подкреплено.

— Мы, безусловно, сделаем выводы из этого неудачного опыта прошлого года, чтобы не повторить его нынче, — говорит директор...

В. ЧУРИЛОВ.

Юргинский район.

ОТ РЕДАКЦИИ. История с внедрением интенсивной технологии в совхозе «Прогресс» поучительна. И говорит она прежде всего о том, что, берясь за новое дело, не надо его упрощать и останавливаться на половине пути. В совхозе «Прогресс» заложили хороший фундамент урожая, а потом, положившись на авось, поддавшись текучке и благодушию, потеряли его. Хочется, чтобы из этого урока извлекли конкретные выводы земледельцы не только «Прогресса», района, но и всех хозяйств области, стоящие на пороге новой посевной кампании.

СОБЫТИЯ ЗА РУБЕЖОМ

Провокационные маневры США

ВАШИНГТОН, 4 февраля. (Корр. ТАСС). Как свидетельствует газета «Вашингтон пост», администрация Рейгана планирует еще одну акцию военного давления на Ливию. Принято решение снова направить на следующей неделе к берегам этого государства американские авианосцы «Корал си» и «Саратога», которые несколько дней назад уже участвовали в провокационных военных маневрах в районе залива Сидра. Администрация, по словам газеты, собирается продемонстрировать «интенсивную дипломатию канонерок» в отношении Ливии. Более того, на случай вооруженного инцидента Пентагон уже разработал планы нанесения бомбовых ударов по ряду объектов на ливийской территории. Эти замыслы вынашиваются на фоне истеричной антиливийской шумихи, поднятой в США влиятельными реакционными кругами, которые все настойчивее призывают официальный Вашингтон перейти от экономических и политических «санкций» в отношении суверенной Ливии к прямому вооруженному нападению на эту арабскую страну.

Мужественная борьба пуштунских племен

ДЕЛИ, 4 февраля. (ТАСС). Политикой геноцида и грубейшим нарушением международной законности и прав человека называет индийский еженедельник «Нью эйдж» карательные операции пакистанской военщины против пуштунских племен в районе Хайберского горного прохода. Главной причиной этой агрессии, указывает он, является тот факт, что пуштуны не желают, чтобы их территория использовалась в качестве плацдарма для необъявленной войны, которую США и Пакистан ведут против ДРА, и решительно отказываются пропускать вооруженных бандитов через свои земли в соседний Афганистан.

Для «наказания» пуштунских племен Исламабад бросил против них крупные армейские части, которые при поддержке тяжелой артиллерии, танков и авиации уничтожают целые деревни, убивают мирное население, в первую очередь стариков, женщин и детей. Однако, указывает «Нью эйдж», пуштунские племена оказывают мужественное сопротивление пакистанской армии и наносят ответные удары. В последних сражениях пакистанцы потеряли около 300 человек убитыми и ранеными.

Еженедельник отмечает, что в военных операциях против пуштунских племен активно участвуют афганские бандитские формирования.

Официальный документ ООН

НЬЮ-ЙОРК, 4 февраля. (ТАСС). В качестве официального документа Генеральной Ассамблеи ООН в Организации Объединенных Наций распространен меморандум правительства СССР «Международная экономическая безопасность государств — важное условие оздоровления международных экономических отношений».

Время ответственных решений

Со времени последнего визита министра иностранных дел СССР в Токио в 1976 году, ситуация в советско-японских отношениях изменилась к худшему. Правящие круги Японии делали все возможное, чтобы создать непреодолимые завалы на пути расширения связей с Москвой. Зашли почти в тупик политические контакты, снизился объем взаимной торговли. Вдохновляемые подстрекателями из-за океана, японские консерваторы начали предъявлять Советской стране необоснованные территориальные претензии.

Но подобная ситуация не могла продолжаться долго. Жизнь стучалась в стены глухого забора, которым японское руководство пыталось отгородиться от СССР. Советский Союз все это время прилагал немало усилий, чтобы устранить создавшееся не по его вине недоверие в двусторонних отношениях. Советские руководители неоднократно выступали с инициативами, направленными на улучшение связей со своим дальневосточным соседом как в политической области, так и в сфере экономического и научно - технического сотрудничества, культурных, спортивных и других обменов.

Со своей стороны прогрессивная общественность Японии также требовала от официальных кругов своей страны нормализации отношений с Советским Союзом. Протестовали против искусственных рогаток, установленных на пути взаимовыгодного торгово-экономического сотрудничества; деловые круги Японии, ощущавшие, что японские фирмы, которые занимали когда-то ключевые позиции во внешней торговле с СССР, отходят на задний план.

После советско - американской встречи в верхах в Токио стали понимать, что антисоветская позиция не принесет японскому руководству авторитета на международной арене. Свежий ветер Женевы остудил головы японских консерваторов. Пришло время новых решений.

15 января, когда самолет «Аэрофлота» доставил в Токио советскую делегацию во главе с членом Политбюро ЦК КПСС, министром иностранных дел СССР Э. А. Шеварднадзе Япония отмечала «День совершеннолетия», когда японские юноши и девушки, достигшие 20 лет, становятся взрослыми. «Это символично, — заявил один из местных обозревателей, — что визит советского министра начался именно в этот день. Нашей стране нужно повзрослеть, то есть, во-первых, оторваться от руки заокеанского дядюшки и начать вырабатывать самостоятельную политику, отвечающую интересам японского народа, и, во-вторых, перестать вести себя как эгоистичный ребенок, учитывать мнение окружающих, научиться жить в мире и дружбе с другими народами»...

Советская и японская делегации пришли к столу переговоров с намерением углубить взаимопонимание между нашими народами, расширить имеющиеся контакты в различных сферах, проложить путь новым идеям. Обмен мнениями шел по очень широкому кругу вопросов. Затрагивались различные аспекты политических, экономических, научных, культурных связей между СССР и Японией. Но диалог не был ограничен лишь рамками двусторонних контактов. Советский министр иностранных дел и его японский коллега довольно подробно обсудили и весь спектр международных отношений в азиатско - тихоокеанском регионе.

Переговоры, проходившие в Токио, выявили определенные различия в оценках тех или иных международных событий. Но были приняты и некоторые взаимоприемлемые решения. Стороны договорились о предстоящих регулярных консультациях на уровне министров иностранных дел. В ходе переговоров был поставлен вопрос и об обмене визитами на высшем уровне. Э. А. Шеварднадзе передал премьер - министру Японии Я. Накасонэ письмо Генерального секретаря ЦК КПСС М. С. Горбачева с приглашением посетить Советский Союз.

В дни визита советского министра в Японию был подписан ряд важных документов, регулирующих экономические и другие двусторонние контакты, был сделан важный шаг и к выработке взаимоприемлемого варианта соглашения о культурных обменах, которое, судя по всему, может быть подписано уже в нынешнем году, во время ответного визита в Москву министра иностранных дел Японии С. Абэ.

По оценке Э. А. Шеварднадзе, от переговоров выиграли обе стороны. В проигрыше остались лишь те, кто хотел бы их осложнить.

Не все в Японии однозначно восприняли итоги завершившихся переговоров. Амплитуда мнений и оценок — от бесноватых заявлений ультраправых до продуманных позитивных оценок наиболее дальновидных местных политических и общественных деятелей — очень велика. Но тем не менее преобладает позиция осторожного, взвешенного оптимизма. Да это и понятно. Недоверие, копившееся годами между двумя странами, одним махом искоренить нельзя. Нужно настойчивое, поступательное движение вперед, к тому, чтобы наши страны смогли подняться на новый, более высокий уровень в своих отношениях.

Какие же практические шаги могут быть предприняты в этих целях? Вот что говорит по этому поводу один из известных деятелей либерально - демократической партии, член парламента, в прошлом занимавший видные посты в японском правительстве, а ныне президент общества японо - советских связей Мунэнори Акаги: «Когда представители наших стран будут чаще встречаться друг с другом, они поймут, что им нечего делить между собой, что народы наших стран не должны опасаться друг друга...».

Хотелось бы верить, что такая точка зрения возобладает в политических кругах Японии. Этого требует время.

(Корр. АПН).

Токио.

С ТЕЛЕТАЙПНОЙ ЛЕНТЫ

ГАВАНА. По сообщениям из Гаити, за последние двое суток от пуль охранки диктатора Дювалье погибли по меньшей мере 50 человек. Более 120 участников антидиктаторских манифестаций получили огнестрельные ранения. Как подчеркивает агентство Пренса Латина, несмотря на действующее в Гаити осадное положение и распространенный на дневные часы комендантский час, репрессивные силы режима не могут установить полный контроль над положением части страны.

ДЕЛИ. Как заявил здесь главный министр индийского штата Джамму и Кашмир Г. М. Шах, только за последние месяцы в штате ликвидированы пять крупных экстремистских группировок, перед которыми была поставлена задача дестабилизации обстановки.

ВАШИНГТОН. Выступая в программе телекомпании Си-эн-эн, сенатор Уильям Проксмайр призвал администрацию Рейгана применить жесткие экономические санкции против Народной Республики Ангола. Суть их сводится к тому, что если Ангола в самое ближайшее время не откажется от братской помощи Кубы и других социалистических государств в отражении агрессии ЮАР, то президент США специальным распоряжением аннулирует экономические связи американских компаний с этой страной.

(ТАСС, 4 февраля).

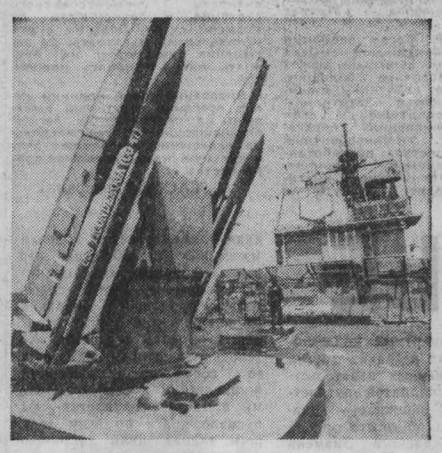

Соединенные Штаты намерены форсированными темпами наращивать боевые возможности своих военно-морских сил с целью достижения превосходства на морях и океанах. В рамках этих усилий Пентагон запланировал широкую программу строительства на территории США новых военно-морских баз и доведение к концу 80-х годов числа боевых кораблей до 600 единиц. Эти корабли Пентагон предполагает разместить в создаваемой широкой сети баз на Атлантическом и Тихоокеанском побережьях страны, а также в Мексиканском заливе. По замыслам пентагоновских стратегов, реализация этих планов обеспечит возможность «быстрой переброски ВМС США во все районы мирового океана».

НА СНИМКЕ: готовы к запуску ракеты класса «земля—воздух» на борту крейсера ВМС США «Тикондерога».

Фотохроника ТАСС.

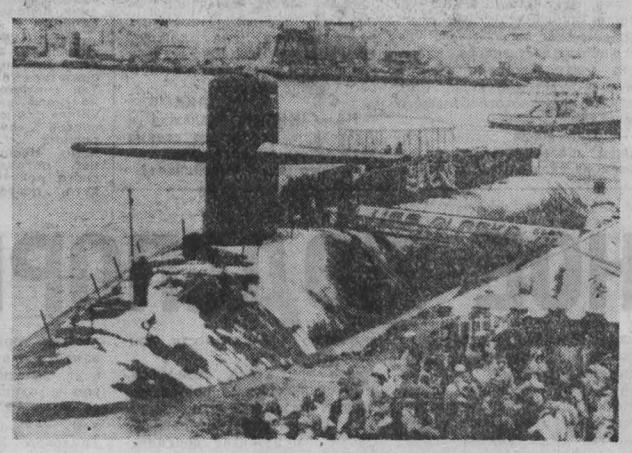

В городе Нью-Лондон (штат Коннектикут) состоялась церемония передачи ВМС США очередной атомной подводной лодки «Аляска» (на снимке). С подводными ракетоносцами такого типа официальный Вашингтон связывает свои далеко идущие планы достижения глобального стратегического превосходства. Каждый из них способен нести по 24 баллистические ядерные ракеты «Трайдент-1», причем каждая из этих ракет может иметь восемь боеголовок. «Аляска» стала седьмой подводной лодной системы «Трайдент», которую получил в свое распоряжение Пентагон.

Телефото ЮПИ—ТАСС.

Бюджет с военной выправкой

Один из столпов американской внешней политики Уильям Фулбрайт на основе долгих размышлений о превратностях судьбы Америки както заметил: «Первоочередность наших приоритетов отражается в том, на что мы расходуем деньги. Отнюдь не являясь сухим бухгалтерским отчетом, бюджет страны говорит, о чем заботится общество и о чем оно не заботится. Он говорит о том, в чем заключаются ценности нашего общества».

Итак, новый бюджет на 1986 финансовый год. Львиную его долю — 302,5 миллиарда долларов — получит Пентагон. Правда, военная администрация запрашивала больше — 313,7 миллиарда, исходя из предыдущего опыта: «больше запросишь—меньше снежут». А срезать приходится, ибо времена, когда богатая Америка могла без ущерба для экономики позволить роскошь иметь «и пушки и масло», прошли.

Непомерные военные расходы — тяжелые оковы для всего хозяйства. И сегодня возможности финансирования крупномасштабных милитаристских программ быстро сужаются из-за роста государственного долга, который составляет колоссальную сумму — 1,88 триллиона долларов. Например, только в октябре выплата процентов по этому долгу составила 11,4 миллиарда.

«Как и раньше, бюджет США на 1986 год зашагал в Капитолий с явной военной выправкой», — писала «Нью-Йорк таймс». Соединенные Штаты намерены продолжать строительство подводных лодок класса «Огайо», оснащенных ракетами «Трайдент», развертывают базирующиеся на кораблях и бомбардировщиках крылатые ракеты, проводят испытания межконтинентальных баллистических ракет МХ, разрабатывают бомбардировщик «Стелс», «невидимый» для радаров, осуществляют программы химического перевооружения и «звездных войн».

Все эти милитаристские планы властей страшнее любого грабителя, опустошающего карманы граждан. Так, Пентагон забирает примерно 50 центов из каждого доллара, отдаваемого налогоплательщиками. Каждая среднестатистическая американская семья до окончания срока полномочий нынешней администрации внесет в бюджет военного ведомства более 20 тысяч долларов.

Сегодня, пожалуй, нет ни одной социальной программы, которой бы не коснулись сокращения в угоду военно-промышленному комплексу. Власти США беззастенчиво урезают федеральные ассигнования на жилищное строительство, образование, медицинское обслуживание, пособия по безработице, профессионально - техническое обучение и переподготовку рабочей силы, продовольственную помощь неимущим, питание школьникам и т. д. В общей сложности социальные программы за время правления нынешней администрации были урезаны более чем на 120 миллиардов долларов. Нынешний бюджет не является исключением — расходы на различные гражданские нужды сократились от 10 до 30 процентов.

«Все, что не летает, не плавает и не опускается под воду и не оснащено огромным орудием, подлежит сокращению». Это высказывание генерал-лейтенанта Хиллсмена можно было бы выбить на мраморной плите и установить у входа в Капитолий, ибо именно здесь была вотирована, причем без особых проволочек, рейгановская программа «перевооружения Америки» общей стоимостью более двух триллионов долларов, которую в начале 80-х годов республиканская администрация навязала стране под предлогом «необходимости наверстать отставание» от Советского Союза в военной области.

Изучение характера и динамики первоочередности приоритетов Белого дома и ценностей Америки богатых раскрывает причину того, почему конструктивные инициативы Советского Союза в Вене, Стокгольме и в Женеве отвергаются раз за разом. Почему новые советские предложения сократить на 50 процентов ядерные вооружения СССР и США, достигающие территории друг друга, и ряд других инициатив, которые были выдвинуты Генеральным секретарем ЦК КПСС М. С. Горбачевым в ходе визита во Францию и во время встречи с президентом США Р. Рейганом, уже объявлены «принципиально неприемлемыми» для Америки. Выступая после женевских переговоров на пресс-конференции, М. С. Горбачев подчеркнул, что «мы хорошо представляли реальную обстановку и не питали ни малейших иллюзий насчет американской политики. Видели, насколько далеко зашла милитаризация экономики и даже политического мышления в этой стране».

Рассказывают, что как-то американский президент Авраам Линкольн спросил у своего государственного секретаря: «Сколько будет ног у овцы, если ее хвост считать ногой?». «Пять», — с готовностью ответил тот. «Ничего подобного», — возразил президент. — Ибо хвост не станет ногой, даже если мы условимся его так называть». Попытки пентагоновских вояк завышать количество советских стратегических бомбардировщиков, подводных лодок и межконтинентальных ракет, дабы «доказать» превосходство СССР и уйти от позитивного и конструктивного ответа на предложение Москвы, были сродни позиции госсекретаря Авраама Линкольна.

Путь к оздоровлению международной обстановки ясно указан в советских предложениях. Хватит ли у Белого дома государственной и политической мудрости не упустить этот шанс и, пересмотрев свои приоритеты, вступить в конструктивные переговоры? Это покажет будущее.

Р. ГАЛИУЛЛИН.

(АПН).

ТВ

5, СРЕДА

I ПРОГРАММА

Передачи ЦТ.

8.00 «Время»
8.45 «Клуб путешественников».
9.45 «Красные пинкертоны». Художественный фильм.
11.20 А. Николаев. «Трио».
11.40 Новости.
Перерыв до 14.25.
14.30 Новости.
14.50 «Коммунисты восьмидесятых». Документальные телефильмы.
15.40 Выступление самодеятельного ансамбля дивизии им. Ф. Э. Дзержинского.
16.05 «Рассказывают наши корреспонденты».
16.35 Документальные фильмы социалистических стран.
17.05 Встреча школьников с заслуженным изобретателем РСФСР заместителем председателя совета новаторов г. Москвы Б. А. Смирновым.
17.50 «В объективе — Родина». Фотоконкурс.
17.55 «Имя на фюзеляже». Научно-популярный фильм.
18.45 «Сегодня в мире».
19.00 Обсуждаем проекты документов ЦК КПСС. Выступление лауреата Ленинской премии академика О. М. Белоцерковского.
19.15 «Мир и молодежь».
19.50 «Жизнь и бессмертие Сергея Лазо». Премьера художественного телефильма 1-я серия. «Вперед, только вперед».
21.00 «Время».
21.35 «За эту русскую землю». 2-я серия художественного телефильма «Жизнь и бессмертие Сергея Лазо».
22.45—23.00 «Сегодня в мире».

II ПРОГРАММА

Передачи ЦТ

8.00 Утренняя гимнастика.
8.15 «Стучись в любую дверь». Документальный телефильм.
8.35. 9.35 История 10-й класс. Великобритания.
9.05. 12.30 Немецкий язык. 1-й год обучения.
10.05 Учащимся СПТУ. Астрономия. Планеты.
10.35. 11.40 Общая биология. 9-й класс. Доказательства. Эволюция органического мира.
11.05 «Простые—сложные истины». Тележурнал для родителей.
12.10 Природоведение. 2-й класс. Зимний труд в городе и деревне.
13.00 Эстетическое воспитание. Культура досуга.
13.30 «Твоя Ленинская библиотека. В. И. Ленин. «Как организовать соревнование?».
13.55 Драматургия и театр. Б. Шоу. Передача 1-я.
14.40 Школьникам о физиологии и гигиене. Как работает сердце.
15.10 П. Мериме. «Театр Клары Газуль». Телеспектакль.
16.40 Новости.
Перерыв до 18.30.

КЕМЕРОВО

18.30 «Наука. Техника. Прогресс». Проблемы кузбасского машиностроения. Передача 2-я.
19.00 «Кузбасс. День за днем».
19.30 «Навстречу XXVII съезду КПСС». Рассказ о делегате съезда, бригадире шахты «Капитальная» производственного объединения «Южкузбассуголь» Б. П. Стаунове.
19.45 Документальный фильм.

Передачи ЦТ.

20.00 «Спокойной ночи, малыши!»

КЕМЕРОВО

20.15 «Рампа». Агиттеатр «Эхо». ДК им. 50-летия Октября г. Кемерово.
20.55 «Эхо лиры».

Передачи ЦТ.

21.00 «Время».
21.35 Концерт академического Большого хора ЦТ и ВР.
22.45—23.35 «Это вы можете».

Р

5, СРЕДА

6.40 Программа передач. Погода. 6.43 Новости Кузбасса. Погода. 7.30 Новости Кузбасса. 7.40 Из цикла «За экономию и бережливость». «Киловатты — в кузбасской копилке». 7.58. 8.25 Погода. 8.27 Обзор газеты «Кузбасс». 8.32 Из цикла «Поговорим о досуге». «Подросток, улица и мы». 11.15 Музыкальная программа «Труженикам села». 14.15 «Зимний вечер в Раздолье». Передача из цикла «Народное творчество». 18.45 Новости Кузбасса. Погода. 19.15 Объявления (по горсети). Стереовещание: 19.50 П. Чайковский. Квартет № 2. 20.30 Концерт народной песни. 20.57 Играет эстрадно-симфонический оркестр БР и ЦТ.

КИНО * ТЕАТР * ЦИРК * ФИЛАРМОНИЯ

ТЕАТР ДРАМЫ. ТИХИЙ ДОН. Начало в 19 часов 5 февраля — МОЯ ПРОФЕССИЯ — СИНЬОР ИЗ ОБЩЕСТВА. Начало в 19 час.

ТЕАТР ОПЕРЕТТЫ. Премьера КЛОП. Начало в 19 час., 6 февраля — ЦЫГАНСКАЯ ЛЮБОВЬ.

ФИЛАРМОНИЯ. Большой зал. «МУЗЫКАЛЬНЫЕ ДИНАСТИИ». Исполнитель — СИМФОНИЧЕСКИЙ ОРКЕСТР КУЗБАССА. Дирижер ДМИТРИЙ ЛИСС. Действителен абонемент № 4. Начало в 16 час.

ЦИРК. Аттракцион «СКАЗКА В ЦИРКЕ». Оригинальные спектакли: «ДОКТОР АЙБОЛИТ», «КОШКИН ДОМ» Дрессировщики НАДЕЖДА и заслуженный артист РСФСР АЛЕКСАНДР ПОПОВЫ. Начало в 19 час.

ДОМ КИНО «МОСКВА». Большой зал. Навстречу XXVII съезду КПСС. Новые цветные художественные фильмы: ИДИ И СМОТРИ, две серии (10, 15-20, 18). ЗИМНЯЯ ВИШНЯ (13-30, 20-40). **Малый зал.** Занятие кинолектория «ПРАВИЛА ГАИ — ПРАВИЛА ТВОИ» (12). Киносборник мультфильмов ДВА БИЛЕТА В ИНДИЮ (14). Художественный фильм ПАДЕНИЕ «КОНДОРА» (10, 16, 17-50, 19-40, 21-30 — детям смотреть не рекомендуется).

«ЮБИЛЕЙНЫЙ». Навстречу XXVII съезду КПСС. Хроникально-документальный фильм ПАРТИЙНЫЙ ПРОПАГАНДИСТ. Цветной художественный фильм-сказка ЛЕДЯНАЯ ВНУЧКА (9 — для детей). Новый цветной художественный фильм ИДИ И СМОТРИ, две серии (10-50, 13-20, 16, 20-30). По просьбе зрителей художественный фильм ЗИМНЯЯ ВИШНЯ (18-40).

«КОСМОС». Киносборник мультфильмов БОЦМАН И ПОПУГАИ (10, 11-30). Художественный фильм ДЕТИ КАПИТАНА ГРАНТА (9, 10-50, 14-20 — для детей). Новые цветные художественные фильмы: КАК СТАТЬ СЧАСТЛИВЫМ (15, 16-50, 18-40, 20-30), Я ЕЙ НРАВЛЮСЬ (12-40, 16-10, 20), ТРЕТЬЕ ПОКОЛЕНИЕ (18).

«ВРЕМЯ». Хроникально-документальные фильмы: БЬЕТСЯ СЕРДЦЕ (11). АТОММАШ—ДОРОГА В XXI ВЕК (10). ЗДРАВСТВУЙ, XXI ВСЕМИРНЫЙ (12-30). Художественный фильм КАЛИНА КРАСНАЯ (13-30, 16, 18-30, 20-40). Кинопрограмма «В ЛАЗЕРНОМ ЛУЧЕ» (к сеансу в 20-40).

«ОКТЯБРЬ». СЕРЕБРЯНАЯ ПРЯЖА КАРОЛИНЫ (15). ПРОПАВШИЙ БЕЗ ВЕСТИ, две серии (12, 17, 20).

«МЕТАЛЛУРГ». НЕ МОГУ СКАЗАТЬ «ПРОЩАЙ» (16, 18, 20).

«ПРОГРЕСС». ДЮЙМОВОЧКА (10, 14). ВЕРА, НАДЕЖДА, ЛЮБОВЬ (17-50, 21-30). ТРАКТИР НА ПЯТНИЦКОЙ (11-30, 16, 19-30).

«ЛУЧ». ГРАЖДАНЕ ВСЕЛЕННОЙ, (12-30). ПОГРАНИЧНЫЙ ПЕС АЛЫЙ (15). ВОЛЧЬЯ ЯМА, две серии (17, 20).

«КОМСОМОЛЕЦ». Киносборник мультфильмов СКАЗКА О КАРАСЯХ, ЗАЙЦЕ И БУБЛИКАХ (15). ПРИШЛА И ГОВОРЮ (17, 19, 21).

ДК имени 50-летия ОКТЯБРЯ. ЗИМНЯЯ ВИШНЯ (13, 15, 17, 19, 21).

ДК СТРОИТЕЛЕЙ. ЮНОСТЬ ПЕТРА, две серии (17, 19-30).

ДК ПРОИЗВОДСТВЕННОГО ОБЪЕДИНЕНИЯ «АЗОТ». ПРИШЛА И ГОВОРЮ (16, 18, 20).

ДК ШАХТЕРОВ. КАК СТАТЬ СЧАСТЛИВЫМ (16, 18-30, 20-30).

ДК КОКСОХИМЗАВОДА. СДЕЛКА (17, 19, 21).

Кировский райком КПСС, совет ветеранов партии администрация, партбюро профсоюзный комитет Кемеровской ТЭЦ с глубоким прискорбием извещают о смерти ветерана партии, участника гражданской и Великой Отечественной войн, члена КПСС с 1926 года

СЕКА
Феликса Иосифовича

и выражают искреннее соболезнование родным и близким покойного.

ВНИМАНИЮ КЕМЕРОВЧАН!

Магазин № 15 «ТЕХНИЧЕСКАЯ КНИГА» предлагает вашему вниманию книги: «СПРАВОЧНИК МАСТЕРА».

В книге приводятся повседневно необходимые мастеру сведения об экономике промышленности, стандартизации, планировании, техническом нормировании, единых системах конструкторской документации, технологической подготовки производства, чертежного хозяйства, метрологии, научной организации и управления производством, промышленной эстетике. Большое внимание уделено организаторской и воспитательной роли мастера на производстве, организации социалистического соревнования, рационализаторской и изобретательской деятельности, освещены вопросы нормирования и оплаты труда, техники безопасности и другие.

Цена книги 1 руб. 30 коп.

«СПРАВОЧНИК МАСТЕРА» затрагивает вопросы бригадной формы организации труда, правовой регламентации деятельности мастера и работы бригады, развития творческой активности в рабочем коллективе, улучшения информационного обеспечения мастеров и другие.

Цена справочника 1 руб. 20 коп.

Книги рассчитаны на широкий круг мастеров и бригадиров. Они могут быть полезны начальникам цехов, общезаводских служб, а также работникам общественных организаций промышленных предприятий.

Справочники можно приобрести наложенным платежом.

Наш адрес: ул. Весенняя, 24. Телефон для справок 6-53-17.

Облкниготорг.

НА КНИЖНУЮ ПОЛКУ МАТЕМАТИКА

Магазин № 15 «ТЕХНИЧЕСКАЯ КНИГА» предлагает вашему вниманию «Справочник по теории вероятностей и математической статистике» (в трех частях).

Часть первая — теория вероятностей — содержит основные определения вероятностного пространства, случайной величины, математического ожидания; условных вероятностей и математических ожиданий, независимости.

Во второй части содержится весь фактический материал, который обычно излагается в книгах по теории случайных процессов.

В третьей части излагаются основные понятия математической статистики, а также приведены важнейшие факты из теории проверки статистических гипотез, теории оценивания, изложен метод наименьших квадратов.

По ширине охвата основных идей, методов и конкретных результатов современной теории вероятностей, теории случайных процессов и отчасти математической статистики справочник является единственным изданием подобного рода.

Цена книги 2 руб. 50 коп.

Справочник можно приобрести наложенным платежом.

Наш адрес: ул. Весенняя, 24. Телефон для справок 6-53-17.

Облкниготорг.

ПРИГЛАШАЕМ ЗА ПОКУПКАМИ!

В магазины Кемеровского орса Запсибгеология поступили в продажу стереорадиолы «ВЕГА-300».

Эта новинка отличается красивым и современным внешним оформлением, осуществляет прием ДВ и СВ, имеет схему стереобазы, позволяющую расширить зону стереоэффекта; электропроигрывающее устройство снабжено микролифтом и автостопом, позволяет прослушивать моно- и стереозаписи. Цена 105 руб.

Адреса магазинов:

№ 4 — г. Кемерово, ул. Бийская, 38, тел.: 23-68-68, 23-65-79;
№ 3 — г. Гурьевск, пос. Урск, ул. Центральная, 3;
№ 5 — г. Белово, пос. Бабанаково, ул. Татарская, 5;
№ 6 — г. Ленинск-Кузнецкий, ул. Зорина, 2;
№ 10 — г. Березовский, пос. Разведчик, ул. Коммунистическая, 10;
№ 13 — пос. Тисуль, ул. Пушкина, 16;
№ 14 — с. Березово, ул. Центральная, 14;
№ 15 — пос. Крапивино, ул. Центральная, 8;

В этих же магазинах вы можете приобрести гардинное полотно производства ГДР шириной 2 с половиной и 3 метра по цене 10 руб. 90 коп. и 13 руб. 50 коп.

Телефон орса Запсибгеологии 23-63-24.

Кемеровоторгреклама.

К сведению руководителей организаций, предприятий и учреждений, имеющих объекты для массового отдыха людей на воде (пляжи, места купания, турбазы, базы проката лодок и т. д.).

В соответствии с положением о Государственной инспекции по маломерным судам РСФСР, утвержденным постановлением Совета Министров РСФСР от 13 февраля 1985 года № 65 и правилами пользования маломерными судами на водоемах Кемеровской области, утвержденными решением Кемеровского облисполкома от 27 сентября 1985 г. № 412, Государственной инспекции по маломерным судам УЖКХ Кемеровского облисполкома вменено в обязанность запрещать предприятиям, организациям и учреждениям открытие водных объектов для массового отдыха, состояние которых не соответствует требованиям правил охраны жизни людей на воде.

Руководителям организаций, предприятий и учреждений необходимо в срок до 1 мая 1986 года зарегистрировать объекты массового отдыха людей на воде в Государственной инспекции по маломерным судам (ГИМС).

Адреса ГИМС: г. Кемерово, ул. В. Терешковой, 12, кв. 61, тел. 55-06-70; г. Новокузнецк (речной вокзал); г. Междуреченск, ул. С. Лазо, 26, кв. 12; г. Белово, пос. Инской, ул. Ильича, 22, тел. 94-2-21.

Государственная инспекция по маломерным судам.

БЮРО ПО ТРУДОУСТРОЙСТВУ НАСЕЛЕНИЯ

ПРИГЛАШАЕТ

НА РАБОТУ ВО ВНОВЬ ОРГАНИЗУЕМУЮ ПРОЕКТНУЮ ОРГАНИЗАЦИЮ В ЛЕНИНСКОМ РАЙОНЕ руководителей групп, ведущих инженеров, старших инженеров, инженеров, старших техников, техников по специальностям: промышленно-гражданское строительство, строительство автодорог, отопление и вентиляция, водопровод и канализация, электроснабжение, КИП, связь, автоматика, а также сметчиков, топографа, рабочего по изысканиям, инженера по снабжению.

Оплата труда по первой ведущей категории, выплачивается выслуга лет.

Обращаться: г. Кемерово, проспект Ленина, 145а; ул. Трудовая, 4.

Коллектив автоколонны № 1962 Кемеровского транспортного управления глубоко скорбит по поводу смерти участника Великой Отечественной войны, ветерана труда

ПРОШКИНА
Николая Павловича

и выражает соболезнование родным и близким покойного.

На арене цирка

ТАК РОЖДАЕТСЯ СКАЗКА

В программе, которую в эти дни показывает Кемеровский государственный цирк, немало интересных, оригинальных номеров, по праву пользующихся неизменным успехом у зрителей. «Красной строкой» на афише представления обозначен аттракцион «Сказка в цирке» дрессировщиков заслуженного артиста РСФСР Александра и Надежды Поповых.

Два необычных сказочных спектакля демонстрируют сегодня Поповы на арене — «Доктор Айболит» и «Кошкин дом». Незамысловатые, давным-давно знакомые каждому сюжеты. Почему же с таким восторгом принимают выступления Поповых и их четвероногих партнеров зрители самого различного возраста? Наверное, прежде всего потому, что артистам удалось на знакомом литературном материале создать спектакли удивительно веселые, истинно цирковые и в то же время точно выстроенные и по форме и по мысли.

Собачки (а они главные исполнители большинства ролей в спектаклях Поповых) действуют, кажется, без какой-либо «подсказки» со стороны дрессировщиков. Именно полная свобода животных во время выступления делает спектакли особенно выразительными и запоминающимися.

Сегодня Поповы — признанные мастера цирка. Их искусству аплодировали зрители многих городов нашей страны; зарубежная пресса, рассказывая о гастролях советского цирка, неоднократно отмечала яркость выступлений Поповых.

А начинали свой путь к цирковым сказкам супруги Поповы несколько необычно. Александр учился в клоунской студии при старом Московском цирке. Близился выпуск. Но своей «маски» молодой артист пока не находил. Вместе с педагогом решили начать поиски своего решения «обкатанного» дуэта — «Клоун с собачкой». Итак, нужна была собачка.

Молодожены Надежда и Александр Поповы отправились на знаменитый Птичий рынок за первой семейной покупкой. Необходимо было купить породистого щенка, который стал бы партнером клоуна. Небритый продавец всего за 10 рублей предложил японского шпенсера. Купили. Позже этот шпенсер оказался... самой обыкновенной дворнягой. Назвали ее Лямкой. И эта беспородная, но очень талантливая собачка вскоре стала одной из ведущих артисток в спектакле «Доктор Айболит».

Но когда Лямку принесли в цирк, о спектакле еще и разговора не было. Был сценарий клоунских реприз, в одной из которых клоун Саша должен был «лечить» свою собачку. Шли репетиции. «Докторская» реприза требовала особенно много времени. А цепочка взаимоотношений клоуна и собачки все никак не выстраивалась.

— Однажды мы готовились к репетиции, — рассказывает А. Попов. — В цирке детей немало: ведь мы, как известно, семьями из цирка в цирк переезжаем. Так вот, мы вдруг услышали, как кто-то из цирковых ребят сказал приятелям: «Пошли в манеж, сейчас айболиты репетировать будут!». Фраза запомнилась. «Айболиты». А почему бы, подумалось, не построить номер полностью на том, что доктор Айболит ведет прием пациентов. Не сразу родился сюжет, не сразу придумались трюки.

Однако одна Лямка не могла играть все роли в задуманном спектакле. Встал вопрос: где взять животных? Денег на их приобретение, естественно, у начинающих артистов не было. Союзгосцирк молодым, даже не числящимся в разряде дрессировщиков людям животных выделить не мог. «Артисты» в труппе Поповых появлялись различными путями. Прямо на улицах подбирали бездомных щенков. Однажды мальчишки принесли в цирк симпатичную белую собачонку: «Возьмите, пожалуйста, у нас во дворе дяденька ее все время бьет, она визжит». Оставили собачку и убежали. Тот самый щенок, которого обижал неизвестный хозяин, стал вскоре ведущим артистом. Назвали его Снежок.

И вот состоялась премьера «Доктора Айболита». Номер молодых дрессировщиков был включен в цирковой конвейер. Попов — доктор Айболит вел прием «больных» на аренах десятков городов. И зрители, и специалисты тепло отзывались об этой работе.

В цирке еще нередки случаи, когда, создав в молодости неплохой номер, артист эксплуатирует однажды найденное всю свою творческую жизнь.

— Хотелось большего, — продолжает Александр Попов. — Для начала задумали поставить еще одну сказку. Но какую? И опять на помощь пришел случай. В одном из цирков уборщица рассказала нам о своем племяннике, который живет в деревне. Говорила она о «причудах» своего родственника: по команде тот научил корову бить ногой по ведру, а собаке давал в зубы поливальный шланг, и та «вроде как цветы поливала».

Запомнился рассказ о собаке и шланге. А что, если это — пожарный шланг? Собака — пожарный. Это уже трюк. Изготовили специальный шланг. Попробовали. Смешно получилось. Стали думать: где может песик применить умение пожарного? И тут вспомнилось: «...дим-дом, дили-бом, загорелся кошкин дом!».

Четыре года ушло на репетиции нового спектакля. Ночи после представлений проводили артисты в манеже. Сейчас, когда за десяток минут перед нашими глазами красочным калейдоскопом проходит забавная картина пожара в доме кошки Матрены, трудно себе представить, сколько потратили дрессировщики труда на самые, казалось бы, элементарные вещи. Прибежал Барбос, притащил насос... бежит курица с ведром... Эти и многие другие знакомые строчки оживают на арене. Кажется, все исполнители ролей работают в спектакле с явным удовольствием. Надежда и Александр Поповы — вроде и не дрессировщики, обаятельные ведущие, они рассказывают нам, зрителям, веселую поучительную сказку. А кошка, петух, свинья и множество собачек, как бы прислушиваясь к голосам рассказчиков, разыгрывают сказку.

Много лет прошло со дня премьеры «Доктора Айболита». Александр Попов удостоен звания заслуженного артиста республики. Почувствовав, что для дальнейшей работы знаний, полученных в студии, не хватает, Попов успешно закончил заочное отделение режиссерского факультета Государственного института театрального искусства им. А. В. Луначарского. Есть замысел нового большого спектакля.

— Вот когда сделаем, покажем зрителям, тогда будет о чем рассказывать, — улыбается Надежда Попова. — А пока говорить не стоит. Впереди еще много работы.

Работа циркового артиста... Она кажется очень легкой, когда смотришь на арену из зала. Но рано утром, когда зрительские кресла пусты, когда манеж освещен лишь светом дежурного прожектора, появляются на арене в рабочих костюмах, не украшенных яркими блестками, Надежда и Александр Поповы.

Веселая «актерская братия» — более тридцати сматых собачек различной породы и расцветки—послушно рассаживается на длинной скамейке у выхода на манеж. Начинается репетиция, рождается новая сказка.

И. ЛЯХОВ.

НА СНИМКЕ: Надежда и Александр Поповы со своими четвероногими артистами.

Фото Д. Коробейникова.

Служба здоровья

КАК УБЕРЕЧЬСЯ ОТ ПРОСТУДЫ

Простудные заболевания относятся к наиболее распространенным. Кого не мучили острый насморк, трахеит, ларингит (воспаление гортани), бронхит, ангина, воспаление легких, среднего уха и т. п.? Неоправданно пренебрежительно подчас отношение к такого рода заболеваниям. Больные зачастую переносят недомогание «на ногах» или занимаются самолечением, а это главная причина, которая способствует распространению заболеваний и возникновению тяжелых осложнений. Например, ангина вызывает такие осложнения, как ревматизм с поражением сердца и суставов, пиелонефрит (воспаление почек). Частые простудные заболевания без лечения приводят к развитию хронических воспалительных процессов в бронхах, нарушению их проходимости, а затем и к такому серьезному заболеванию, как бронхиальная астма.

Вместе с тем борьба с простудными заболеваниями не будет иметь эффекта без участия в ней всех нас вместе и каждого в отдельности.

На промышленных предприятиях действуют комплексные планы, в которых предусматриваются и мероприятия, направленные на снижение простудной группы заболеваний. Так, например, в объединении «Химволокно», на производстве корда, в результате выполнения таких мероприятий (были заменены отопительная и вентиляционная системы) заболеваемость в 1985 году снижена по сравнению с 1984 годом почти на 20 процентов. Простуда отступает.

В здоровом организме есть ряд защитных барьеров, которые предотвращают развитие простудных заболеваний. В этом случае нервная и сердечно-сосудистая системы своевременно реагируют на внешние, погодные и другие раздражители.

У здорового человека, как правило, многочисленные микробы постоянно «проживают» в верхних дыхательных путях и не оказывают вредного влияния на организм: их болезнетворное действие тормозится защитными механизмами. Люди, страдающие хроническими воспалительными заболеваниями, избыточным весом, алкоголизмом, курящие, ослабленные и истощенные, чаще наблюдают нарушения деятельности нервной системы. Именно центральная нервная система, получив первые сообщения от своих дальних «сторожевых постов», расположенных во всех органах чувств, а тем более на обширной поверхности кожи, о воздействии холода, тепла, сырости и т. д., должна отдать срочные приказы во все органы и системы организма. А они, в свою очередь, обязаны моментально привести в «состояние боевой готовности» имеющиеся в их распоряжении защитные средства (сужение и расширение сосудов, уменьшение или увеличение теплоотдачи, перераспределение крови, короче — вызвать ряд изменений, чего не происходит у больного человека).

Предупреждение простудных заболеваний связано с воспитанием у каждого человека стремления вести здоровый образ жизни. Здесь уместно сказать о занятиях всеми видами спорта, закаливании, соблюдении рационального питания. Безусловно, необходим отказ от вредных для здоровья привычек.

В выходные дни большинство кемеровчан устремляются на лыжные прогулки. Важно при этом правильно одеться. Желательно белье из хлопчатобумажной ткани, поверх которой — шерстяной или хлопчатобумажный костюм, плотная куртка, но гигроскопичная. Ткань типа «болонья» для зимней прогулки не годится.

Крайне нежелательны длительные остановки лыжников на открытой и продуваемой ветром местности. При ходьбе на лыжах важно соблюдать носовое дыхание. Вернувшись домой, следует переодеться, предварительно обтеревшись полотенцем или приняв душ, выпить горячего чая или кофе.

Многие молодые люди и подростки считают, что проводят закаливание организма, если щеголяют зимой в летних кроссовках и без головного убора, если в комнатной одежде сбрасывают с балкона снег, в легком школьном костюме (без пальто) бегут в школу. Такое «закаливание» приносит только вред.

Существует много видов закаливания. И каждый по-своему эффективен. Но совет, какой для вас наиболее приемлем, даст только врач, исходя из состояния здоровья.

Поскольку закаливание требует ежедневного систематического внимания, то необходимо выбрать такой вид, который бы органично вошел в вашу повседневную жизнь.

Массовые виды закаливания — водные и воздушные процедуры. Это холодные обтирания после утренней физической зарядки, плавание в бассейне и другие.

Большое значение в предупреждении простудных заболеваний, конечно же, имеют условия на производстве: тут одинаково опасны и перегрев, и переохлаждение организма, и сквозняки.

Л. БЕЛОЗЕРЦЕВА,
заведующая терапевтическим отделением клинической поликлиники № 5.

г. Кемерово.

ПО РОДНОЙ СТРАНЕ

МОСКВА. К 150-летию Николая Александровича Добролюбова Министерство связи СССР издало памятный художественный маркированный конверт. На нем воспроизведен портрет выдающегося публициста и критика, революционного демократа. Первая почтовая миниатюра памяти Добролюбова появилась пятьдесят лет назад. Спустя четверть века годовщина его рождения также была отмечена выпуском марки. Художественного конверта и тремя специальными гашениями. Специальный штемпель подготовлен и к нынешнему юбилею. Им будет гаситься корреспонденция на родине Добролюбова — в городе Горьком.

КИШИНЕВ. Когда экономия доходит в буквальном смысле до лампочки, выигрыш может оказаться довольно большим. Так считают работники кишиневского завода «Электромашина», внедрившие у себя способ «оживления» перегоревших люминесцентных ламп. Новшество, разработанное сотрудниками Кишиневского политехнического института, позволяет вернуть в строй пятую часть неоновых трубок, которые прежде ежегодно выбрасывали за негодностью.

— Восстанавливать их не нужно, — говорит руководитель исследовательской группы А. Бажуряну. — К отработавшей свое лампе просто подводят электрический ток в три-четыре раза большей частоты, чем применяемый в сети. И газ в трубке тут же начинает светиться. При этом отпадает нужда в стартерах разряда, на приобретение которых уходят обычно немалые средства. Такой осветительный прибор может служить еще более года.

Ученые создали установку которая подает ток высокой частоты одновременно на сто пятьдесят ламп. Этот аппарат позволяет регулировать интенсивность люминесцентного свечения в зависимости от времени суток. Поэтому с его использованием затраты на освещение снижаются на двадцать пять—тридцать процентов.

Внедрение такой новинки сулит особенно ощутимый выигрыш на предприятиях легкой промышленности, где расходы на освещение составляют значительную часть издержек производства.

(ТАСС, 4 февраля).

Пьянству — бой!

А если сравнить...

Читаю справку о работе комиссии комбината шелковых тканей по борьбе с пьянством за подписью ее председателя С. Чимирина. Просматриваю данные учреждения работником котового состою.

«Комиссией проведено девять заседаний, — сообщается в справке. — На комбинате организовано восемнадцать наркологических постов, где имеется литература и наглядная агитация».

К концу декабря в вытрезвителе № 5 побывало 78 работников комбината шелковых тканей—делаю отметку в своей записной книжке. Это на двадцать человек больше, чем за тот же период прошлого года.

«Перенесен отпуск на зимнее время пятидесяти трем, перенесена очередь на квартиру одному человеку. Подготовлены материалы для принудительного лечения»...

Некоторые работники КШТ побывали в медвытрезвителе дважды и трижды. Это транспортировщик Геннадий Эльмарович Юринсон, аккумуляторщик Анатолий Константинович Вставский, грузчик Анатолий Петрович Родионов, слесарь Сергей Николаевич Сергеев и многие другие.

«На заседании комиссии систематически разбираются нарушения трудовой дисциплины связанные с пьянством решения комиссии вывешиваются на доску «Пьянству — бой». За появление на работе в нетрезвом виде наложено штрафов в сумме 580 рублей. В многотиражной газете «Доблестный труд» отражены пять случаев пьянства. Налажена связь с медвытрезвителями».

Алкоголизм на комбинате молодеет. К нам попадает все больше работников КШТ 1957—1958 годов рождения. Кроме того, в 1985 году у нас побывали восемь женщин, работающих на КШТ, — тоже в основном молодых.

Как видите, бодрый тон справки не очень-то вяжется с невеселой действительностью. Не подходят ли члены комиссии по борьбе с пьянством к своим обязанностям формально? Не проводится ли ими большинство антиалкогольных мероприятий ради галочки? Между прочим, на эти мысли наводит сама справка. Если 580 рублей штрафа разбросать на всех нарушителей (а их десятки), не маловато ли получается? Только одному человеку перенесена очередь на квартиру. И почему в газете отражены пьяные истории только пяти человек?

Число прогулов, совершенных на КШТ из-за пьянства составило в прошлом году цифру 56. Это на десять прогулов больше, чем в предыдущем году. А связь с медвытрезвителями у комбината действительно налажена крепкая: все больше его работников попадает туда.

Н. ИГНАТЬЕВА,
начальник кабинета профилактики медвытрезвителя № 5.

г. Кемерово.

НЕДОЛГО И ТРАВМИРОВАТЬСЯ

Уважаемая редакция!

Пишу я по следующему поводу. Наконец-то после долгого перерыва на нашем стадионе «Химик» снова открылся каток. Несколько раз я посетил его и, надо сказать, с каждым разом замечаю, что число посетителей увеличивается.

Но вот в чем беда. Люди совсем не знают правил катания. Катаются, кто во что горазд. А ведь это создает опасность для катающихся, т. к. возможны столкновения, а отсюда и травмы. К тому же на льду курят, бросают окурки, обертки от конфет, обрывки шнурков и т. д. А это тоже создает опасность для катающихся. Да еще часть любителей в это время гоняет на льду мяч или шайбу.

Мне приходилось бывать на знаменитом катке Медео в Алма-Ате. Катаются там одновременно тысячи людей, и никакой опасности. Потому что периодически по радио объявляют о правилах катания, их вывешивают на видном месте. Увы, у нас этого нет.

Месяц назад я обращался к дирекции стадиона по этому поводу. Пообещали—и дело с концом, хотя сделать это совсем не трудно.

Б. ЕЛОВ,
ветеран спорта.

г. Кемерово.

ОТ РЕДАКЦИИ. Наконец-то после долгого ожидания любителей коньков центральный стадион областного центра «Химик» представил в их распоряжение лед. Но, как видно из письма нашего читателя, не все еще сделано здесь для нормального, активного отдыха. Редакция надеется, что после данной публикации должный порядок на льду «Химика» в часы массового проката будет установлен.

Издано в Кемерове

ВАЖНОЕ ПОДСПОРЬЕ

Наступивший 1986 год открыл новую, двенадцатую пятилетку. С ней мы связываем решение многих жизненно важных задач по ускорению социально - экономического развития страны. Выполнение намеченных планов, крупных перемен, подчеркнул в новогоднем обращении к советскому народу М. С. Горбачев, «требуют от нас еще большей настойчивости, самоотверженности, безбоязненного отказа от всего, что отжило свой век, от инерции мышления, от привычных, но сегодня бесполезных схем и подходов. Сейчас нам особенно необходимы высокая общественная активность, творческий труд, непримиримость к недостаткам, решительная поддержка всего нового, передового, что рождается временем».

Решая предстоящие задачи, нашей Кемеровской области, располагающей мощным экономическим потенциалом, предстоит принять на свои плечи значительно большую, чем прежде, нагрузку. Какой путь к цели короче и верней, что взять с собой в крутую и трудную дорогу, какими методами достигать намеченного? И здесь немаловажное место принадлежит системе экономического образования. Сегодня 11 тысяч пропагандистов вместе с 330 тысячами слушателей всех категорий трудящихся области вырабатывают современное экономическое мышление, без которого невозможна активизация человеческого фактора как важнейшего инструмента достижения качественно нового состояния советского общества.

В этой сложной и многотрудной работе пропагандистам и слушателям школ передового опыта, конкретной экономики, экономических семинаров, народных университетов важным подспорьем служит продукция Кемеровского книжного издательства.

В 1985/86 учебном году в системе экономического образования Кузбасса изучается шесть курсов. И практически для каждого ученые, специалисты, партийные работники, журналисты совместно с редакторами, корректорами, полиграфистами постарались обобщить передовой опыт, показать проблемы, предложить направления их реализации.

Наиболее многочисленная аудитория у программы «Резервы экономии и бережливости — в действии». Это наша традиционная тема. Еще в 1978 году опыт Кемеровской областной партийной организации по экономии топливно-энергетических ресурсов на предприятиях и стройках Кузбасса был одобрен ЦК КПСС. О первых шагах этого движения рассказывал сборник «В поход за миллионами», выпущенный в 1978 году. Этим сборником издательство открыло рубрику «Каждый трудящийся — экономист на своем рабочем месте».

В одиннадцатой пятилетке каждый год в этой рубрике обобщался опыт передовых коллективов Кузбасса. 1981 г. — сборник «Умножаем, экономим, бережем». 1982 г. — «Уравнение со всеми неизвестными», 1983 г. — «Притоки стальной реки». В двух последних книжках журналист В. И. Масленников ведет речь об экономии угля и металла.

Работники Кузбассгласнаба, ученые, металлурги в сборнике «Металл, рожденный бережливостью» (издан в 1984 г.) рассматривают вопросы эффективности металлопотребления в промышленности и строительстве, заостряют внимание читателей на проблемах использования вторичных материальных ресурсов и отходов производства, применения ЭВМ.

А в 1985 г. сборник «Авторитет кузбасской марки» посвящается путям повышения качества и достижения экономии при выпуске товаров народного потребления. Помимо целевого назначения, перечисленные издания будут полезны при изучении всех курсов в системе экономического образования. Экономия — это ведь общая задача.

В качестве практического материала для занятий по курсу «Хозрасчет и коллективный подряд в колхозах и совхозах» пропагандист может использовать очерк Л. С. Амбиндера «Такой нужный «сквозняк». Опыт внедрения бригадной формы организации и стимулирования труда на предприятиях Кузбасса описан в книге «Коэффициент твоего участия». Деятельность передовых производственных коллективов, внедряющих бригадную организацию труда, можно использовать на занятиях по курсу «Коллективные формы организации труда — бригадный хозрасчет».

Для изучающих курс «Трудовой коллектив: управление, дисциплина, воспитание» Кемеровское издательство также постаралось обобщить опыт, накопленный на предприятиях, в объединениях, на стройках. О содержании книг красноречиво говорят их названия: «Трудовая доблесть Кузбасса» (1981 г.), «Союз труда и вдохновения» (1983 г.), «Рабочее ускорение» (1984 г.), «Дисциплина, организованность, успех» (1985 г.). На страницах этих изданий делятся своими мыслями новаторы производства, рационализаторы, изобретатели, которые своей неутомимой деятельностью способствуют повышению эффективности производства.

Эти три курса, объединенные общей темой повышения эффективности работы трудовых коллективов, направлены также на развитие социалистического самоуправления, помогают активизации человеческого фактора во всех направлениях политики партии и правительства.

Особая роль сегодня принадлежит ускорению научно-технического прогресса. Его основные направления изучаются в курсе «Научно - технический прогресс и экономика». Здесь издательство предлагает пропагандистам большое количество книг, сборников, справочников. Причем все эти издания дифференцированы по основным отраслям народного хозяйства области.

Естественно, наиболее многочисленная группа изданий в помощь пропагандистам, работающим на угольных предприятиях. Только что вышла книга Егора Ивановича Дроздецкого «Землю держим на плечах». В заключении к ней он пишет: «В самом деле, все мы хотим, чтобы молодежь была лучше нас, чтобы больше знала и умела. Но ведь сначала ее надо научить, передать то, что знаем и умеем мы. Как это сделать — вопрос непростой. Здесь нет рецептов. В каждом случае подход должен быть особым. Но опыт накоплен немалый». Именно этот опыт 27-летнего упорного горняцкого труда дважды Героя Социалистического Труда Е. И. Дроздецкого и следует изучать пропагандистам на занятиях, так как он служит основой экономического и социального прогресса общества.

О реализации научного, технического, экономического и социального прогресса передовыми горняцкими коллективами говорят названия других книг, выпущенных издательством в одиннадцатой пятилетке. «Разрез защищает диплом» — это об опыте ордена Трудового Красного Знамени разреза имени 50-летия Октября. «Шахта «Распадская», «Шахта «Алардинская», «Шахта «Зыряновская», «Шахта имени В. И. Ленина» — уже сами названия указывают адреса передового опыта. Определенный интерес представляют и такие издания, как «Организация производства на высокомеханизированных шахтах Кузбасса» (Я. Фрайман, В. Бедин), «Гидродобыча вчера, сегодня, завтра» (В. Бобров).

В завершение этого раздела назовем еще «Справочник механика» с подзаголовком «Диагностика и обслуживание очистных механизированных крепей угольных шахт», подготовленный Л. Я. Гимельшейном, Н. А. Резниченко, Д. И. Жмуровским. И чтобы не возвращаться снова к справочникам, отметим еще два из них: «Справочник электрика» (М. Волгин) и «Справочник по эксплуатации и ремонту кормоцехов» (А. П. Пичугин, Г. Ф. Шингин, А. Ф. Рытвин).

Довольно представительным выглядит список изданий и в помощь пропагандисту, работающему с аудиторией на металлургическом предприятии. Это «Стальное сердце Сибири» (к 50-летию Кузнецкого металлургического комбината имени В. И. Ленина), «Коллектив находит резервы» (опыт работы Западно-Сибирского металлургического комбината имени 50-летия Великого Октября), «Стратегия поиска» (очерки о новокузнецких алюминщиках). Литература для металлургов и химиков представлена также книгой «Кемеровский коксохимический» (к 60-летию первенца сибирской коксохимии). К сожалению, этот список нельзя продолжить названиями изданий для других отраслей народного хозяйства. Хотелось бы, чтобы издательство совместно с учеными, журналистами, преподавателями в течение пятилетки выпускало книги по всем ведущим направлениям деятельности кузбасских коллективов.

Конечно, рассказ о деятельности Кемеровского книжного издательства и его содействии системе экономического образования будет неполным, если не назвать книги по пропаганде новых методов хозяйствования, изучаемых в курсе «От эксперимента — к новой системе хозяйствования».

Вспомним, что в проекте Основных направлений указано: в двенадцатой пятилетке все отрасли экономики должны перейти на новые методы хозяйствования. Пока опубликована монография П. Н. Титова «Экономическая ответственность», в которой автор исследует проблемы гарантии обеспечения дисциплины хозяйственных связей. В 1986 году теме новых методов хозяйствования будут посвящены такие книги, как «Эксперимент — в действии», «Качественно и в срок», «Чем обернется рубль?», «Мы — шахтеры».

Думается, и в двенадцатой пятилетке Кемеровское книжное издательство найдет благодарного читателя в лице многотысячной аудитории пропагандистов и слушателей системы экономического образования и народных университетов.

В. КУЗНЕЦОВ,
председатель секции экономического образования областного научно-экономического общества, доцент КузПИ.

г. Кемерово.

ПОГОДА

5 февраля днем по области будет облачно, прояснениями, местами небольшой снег. Ветер западный 5—10 метров в секунду. Температура 13—18, местами до 23 градусов мороза. Утром местами туман. Давление будет слабо расти, влажность существенно не изменится.

Редактор А. В. ТРУТНЕВ.

Адрес редакции: 650630 ГСП г. Кемерово проспект Октябрьский, 28. Телефоны: приемной редактора 52-32-74 заместителей редактора 52-36-45, 52-52-66 ответственного секретаря 52-33-59 отделов партийной жизни 52-55-47, 52-66-22 пропаганды 52-53-23, 52-54-88 Советов народных депутатов 52-62-33, 52-63-22, культуры 52-54-23, 52-65-47 угольной промышленности 52-35-66, 52-51-23, 52-42-01, промышленности и транспорта 52-39-34, 52-50-45, 52-44-23, сельского хозяйства 52-37-33, 52-49-78 строительного 52-38-23, 52-46-22, 52-45-29, 52-57-67 писем и рабселькоров 52-05-22, 52-06-01, 52-08-29, 52-07-45, 52-03-22 информации и спорта 52-47-45, 52-48-65 еженедельника «Панорама» 52-18-78 прием информации 52-34-56 иллюстрации 52-14-12, 52-25-23 общественной приемной 52-02-10, директора издательства 52-79-10, объявлений 52-69-33, бухгалтерии 52-70-10. Собственные корреспонденты: в Белове 2-29-27, Мариинске 2-31-20 Новокузнецке 47-02-04, Осинниках 2-35-64

2 3 4 5 6

Газета отпечатана высоким способом в типографии издательства «Кузбасс», 650630, г. Кемерово, пр. Октябрьский, 28. ОП 03097. Заказ № 30. Индекс 51901. Объем 2 п. л. Газета выходит 300 раз в год. Тираж 251 тыс. экз.