Кемеровская областная научная библиотека
Газетно-журнальный фонд

Пролетарии всех стран, соединяйтесь!

КУЗБАСС

Газета издается с 7 января 1922 года.

№ 293 (19023).
ВТОРНИК, 23 ДЕКАБРЯ 1986 года
Цена 3 коп.

Орган Кемеровского обкома КПСС и областного Совета народных депутатов

В НОМЕРЕ

- Миллион бригады В. В. Елагина. 1 стр.
- Письма читателей. 2 стр.
- Обзор прессы планеты. 3 стр.
- Аплодисменты Алексею Тихоньких в Красноярске и Лондоне. 4 стр.

С ТРУДОВОЙ ПОБЕДОЙ!

Город Ленинск-Кузнецкий, шахта «Октябрьская», коллективу очистной комплексно-механизированной бригады В. В. Елагина.

Партийной, профсоюзной, комсомольской организациям участка № 3

Дорогие товарищи! С большим удовлетворением воспринято в областном комитете КПСС сообщение о досрочном выполнении вашим коллективом годовых социалистических обязательств по добыче одного миллиона тонн угля.

При этом ежесуточно выдавалось на-гора по 3080 тонн, обеспечена среднемесячная производительность труда рабочего 1232 тонны. Этому успеху способствовали творческая активность, высокая ответственность рабочих и инженерно-технических работников, проявленная настойчивость в достижении конечного результата, большая организаторская и политическая работа партийного, профсоюзного и комсомольского актива по претворению в жизнь решений XXVII съезда КПСС.

Постоянно изыскивая и смело используя все резервы производства, возможности горной техники, вы на деле доказываете, каких трудовых побед может добиться каждая бригада при умелом подходе к решению проблем в сложных горно-геологических условиях.

Нет сомнения, что ваш коллектив ударным трудом преумножит достижения шахтеров Кузбасса, будет и впредь примером высокого профессионального мастерства.

Желаем вам крепкого здоровья, счастья, благополучия, новых трудовых успехов в выполнении задачи двенадцатой пятилетки, достойной встречи 70-летия Великого Октября.

ОБКОМ КПСС

ЕСТЬ МИЛЛИОН!

Вчера утром бригада Владимира Викторовича Елагина с шахты «Октябрьская» выдала миллион тонн угля.

Шахтеры четвертой смены, возглавляемой Сергеем Ивановичем Власенко, выкатили вагонетку с последними тоннами прямо на площадь перед административно-бытовым комбинатом. Их встретили здесь хлебом-солью и цветами.

На коротком митинге, посвященном рождению первой в Ленинске-Кузнецком бригады-миллионера, выступили директор шахты Сергей Яковлевич Романенко, секретарь парткома шахты Федор Васильевич Котловский, начальник участка № 3 Михаил Петрович Ячменев, горнорабочий партгрупорг Виталий Гончаров, представители горкома, райкома партии, объединения «Ленинскуголь».

Они говорили, что миллион достался бригаде нелегко. Но помогала коллективу вся шахта. В том числе и первые помощницы горняков — их жены, от имени которых шахтеров поздравила жена горнорабочего бригады Ирина Жарова.

Доброе слово сказали передовики в ответ проходчикам бригады Александра Ивановича Молокова, подготовившим им надежный очистной фронт.

Есть миллион. И есть теперь опыт интенсивной отработки запасов, высокопроизводительного труда в забое. На следующий год бригада вновь берется добыть миллион тонн угля. А инженерная служба и проходчики уже готовят ей новый забой, комплекс, все необходимое для ударной работы техническое обеспечение.

Неплохо завершает уходящий год и шахта в целом. Несколько дней назад коллектив выполнил годовые обязательства, выдав на-гора более 30 тысяч тонн угля сверх плана. Помогла ему в этом уверенная работа нового миллионера.

А. ЗАЙЦЕВ.

г. Ленинск-Кузнецкий.

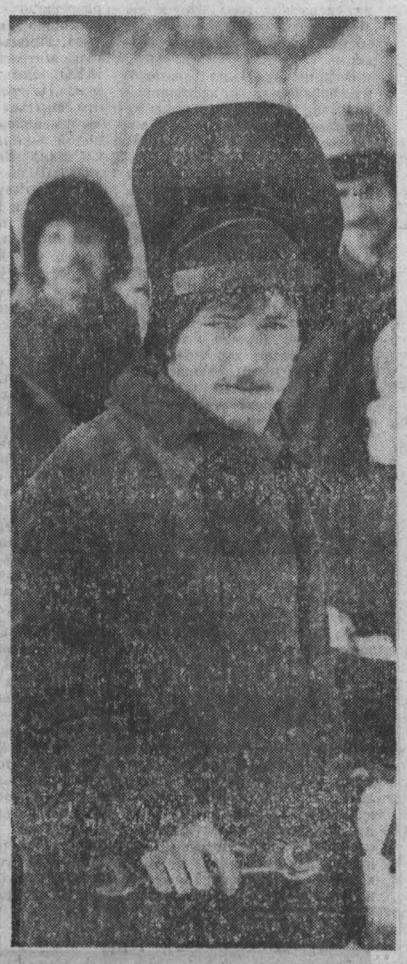

РАБОЧИХ Беловского специализированного монтажно-наладочного участка можно встретить на многих угольных разрезах нашей области. Они ведут монтаж шагающих экскаваторов. Бригада, которой руководит В. Н. Штырнов, сейчас заканчивает монтаж очередной машины на разрезе «Моховский». **НА СНИМКАХ:** монтаж шагающего; монтажник Э. Захаров.

Фото **В. Кафо.**

г. Ленинск-Кузнецкий.

Годовой—досрочно

Успешно трудится в ходе ударной вахты в честь 70-летия Великого Октября коллектив станции Бирюлинская. Новый год железнодорожники предприятия встретили в начале декабря. Досрочно выполнены задания по всем основным показателям, социалистические обязательства. К примеру, программа общей погрузки при плане 3 миллиона 402 тысячи тонн перевыполнена почти на шесть тысяч тонн, более чем на 3,5 тысячи тонн перекрыт план погрузки главной продукции — угля.

Коллектив станции продолжает трудиться, не снижая темпов.

А. НОЖНИНА.

г. Березовский.

Рейд газеты «Кузбасс» и областного радио

ЧЕМ КОРМЯТ СТАДО В ЧЕБУЛЕ?

Судя по сводкам зимовка нынче для хозяйств Чебулинского района проходит лучше прошлогодней: удои поднялись на 500 граммов в сутки. Однако рейдовая бригада убедилась: не все резервы повышения продуктивности здесь используют в полной мере. Корма есть, кормов много, но кормов не хватает. Почему?

Старший оператор кормоцеха колхоза «Дружба» Федор Петрович Ефременко свою зимовку начал еще в начале октября. Агрегат далеко не новый, самодельный, смонтированный из четырех усовершенствованных кормораздатчиков и измельчителя «Томичка», и готовить его пришлось не одну неделю. Зато теперь корма на ферму подаются в основном в приготовленном виде.

— Вчера была небольшая поломка — и сразу же снижение суточного удоя, — говорит он. — Нет, кормоцех в наших условиях — далеко не роскошь.

Что же за условия в «Дружбе», если раздачу и приготовление кормов по-старому здесь считают немыслимыми? Условия труднейшие, а трудности, как известно, чаще всего создаем мы себе сами. Как и в других хозяйствах, в колхозе по осени надеялись обилию кормов. Сено скосили вовремя, но иметь хороших стогоправов посчитали излишним. И поплатились за это качеством: осенние дожди превратили отличный корм в неклассное сырье. Силос, что готовили в период дождей, уже сейчас потерял большую часть питательности — в нем осталось 0,09 кормовой единицы на килограмм. Отсюда удои в 3,8 килограмма и острейшее беспокойство главного зоотехника Н. В. Аникина о благополучном исходе зимних отелов.

— Вот и выручает кормоцех — говорит Аникин. — Измельчив сено, добавив в него соль и другую минеральную подкормку, как-то выходим из положения.

На ферме разговариваем с ветераном труда Евдокией Ивановной Ануфриевой, 28 лет отдавшей ферме. Она мастер своего дела, налаживает в эти дни по пять с лишним килограммов молока от коровы. Ее мнение такое же:

— Без приготовления кормов и этого бы не добились.

К сожалению, такого вывода не сделано в соседнем хозяйстве — совхозе «Чебулинский». Здесь предпочли просто избавиться от старого кормоцеха, а вот как скармливать 7,5 тысячи тонн неклассного силоса из девяти тысяч заготовленного — загадка для главного зоотехника В. И. Симонова.

— Толку не было от агрегата — считает он. — Помещение холодное, смешанное сено с силосом замерзало, а льдом скот не накормишь.

А может быть, легче было утеплить кормоцех, чем демонтировать? В совхозе сказалась плохая подготовка к зимовке. Во многих помещениях сыро, холодно, сквозняки. За одиннадцать месяцев хозяйство потеряло 197 голов крупного рогатого скота и при таком кормлении до весны недосчитается еще много.

В поездках по району не покидало ощущение, что зоотехники с какой-то мстительной запальчивостью сваливают зимние беды на летние огрехи, но, конечно, не свои а полеводов. С особой отчетливостью проявлялась необходимость объединять полеводство и животноводство на хозрасчетных началах, как это сделано во многих хозяйствах Кемеровского или Промышленновского районов. Здесь же кормозаготовители отчитываются за тонны сена, которое через месяц-два становится непригодным, за силос, на который смотреть нельзя. Приехали в совхоз «Летяжский», там та же картина. Доярка Тамара Ильинична Хрычева жалуется на большую нагрузку — 46 коров у нее, а большинство работ приходится делать вручную. Не идут люди на ферму, которую не приготовили к зимовке, не позаботились о механизированной раздаче кормов.

Посмотрели, чем кормят скот в «Летяжском». Силос перемешан с землей. На ночь в кормушки наваливают ничем не сдобренную, незаляренную солому. Поят ледяной водой, и той не хватает.

Вчера Тамара Ильинична надоила по 1,8 килограмма молока от каждой коровы своей группы. При таких удоях заработок чисто символический, она за прошлый месяц за вычетом аванса... осталась должна хозяйству 14 рублей. И обычное резюме: начальство совсем внимания не обращает.

Что ж, едем к начальству и с большим удивлением встречаем в директорском кресле уже знакомого нам по публикациям «Кузбасса» А. П. Алабина. Дело в том, что был он не так давно главным инженером одного из хозяйств района. Были у него и естественные упущения в работе, о которых руководство РАПО говорило: «Ничего, это только от нехватки опыта, молодой еще инженер, научится». Минувшим летом видели Алабина в совхозе «Чумайский» на посту секретаря парткома. Группа работников обкома КПСС, проверявшая состояние партийно-политической работы в совхозе, вынуждена была констатировать: о людях здесь забота проявляется минимальная. В райкоме партии в порядке информации довелось тогда услышать уже знакомую нам мотивировку: «Молодой еще секретарь парткома, научится». И вот Алабин — директор, третий месяц руководит «Летяжским». И снова слышим на этот раз в райисполкоме: «Что можно требовать от директора, он же еще только входит в курс дела».

Похоже, что так можно прожить до пенсии.

Прокомментировать увиденное мы попросили заместителя председателя РАПО Вячеслава Михайловича Основу. Свой обзор по зимовке он разделил на короткие рассказы о каждом хозяйстве.

Совхоз «Курск-Смоленский». Удои низкие из-за перебоев в кормлении, низкого качества кормов. Есть кормоцех, но отдачи от него нет: не там построили.

Совхоз «Чумайский». Кормоцех смонтировали в «южном» варианте: здание каркасное, деревянные брусья оббиты жестью. Оборудование есть, отдачи — ноль.

Готовые комплекты пехов около двух лет лежат на машинных дворах «Чумайского», «Усть-Сертинского», «Заречного», колхоза «Маяк Ильича».

Конечно, слышим бодрое обещание: монтаж и строительство их заложено в титульные списки на будущий год, либеральничать в этом вопросе больше не будут.

Почему же в этом году не строили? Да, ни рубля не освоено, признает В. М. Основа, это наша вина, РАПО, мы не сумели убедить руководителей хозяйств в нужности этих цехов, в новом году исправим ошибку.

Перспективы окончания этого года в районе не блестящи. По предварительным подсчетам будет недодано к плану 470 тонн молока. Конечно сказались меры, предпринятые для оздоровления стада, сдано больше тысячи малопродуктивных и больных коров, но продуктивность остается низкой.

В комментарии, который мы записывали на пленку, Основа несколько раз подряд употребил слово «надо». Двухсменка внедрена пока лишь на одной ферме одного колхоза, душевых, красных уголков и магазинов почти нет. Уровень механизации на фермах низок. Контроль за качеством кормов отсутствует. Однако разве для фиксирования недостатков создано РАПО? Вот эту главную свою организаторскую функцию в зимовке объединение почему-то выполняет лишь в будущем времени. Хотя в настоящем не требуется ничего необычного — слесарь на кормоцех и плотник на ферму, чтобы оборудование было смонтировано и отремонтировано не завтра и щели в воротах заделаны не к следующему сезону.

Пока отрасль кормится обещаниями, высокой продуктивности ждать невозможно.

А. ПАЗИН,
корр. областного радио;
Н. КУЗНЕЦОВ,
спец. корр. «Кузбасса».

Чебулинский район.

НАЧНИ С СЕБЯ

С заседания областного комитета народного контроля

Перестройку надо начинать прежде всего с самих себя, ибо без этого трудно решить задачи, вытекающие из постановления Верховного Совета СССР «О деятельности Комитета народного контроля СССР», речь о которых шла на заседании областного комитета НК.

Что требует от дозорных время? Если коротко — значительно повысить эффективность контроля, усилить его предупредительный характер, проявлять гораздо большую активность и наступательность в борьбе со всем, что мешает социально-экономическому развитию, наносит ущерб государству и обществу.

На первый взгляд, работа комитетов НК отвечает этим требованиям. За полтора года в области проведено почти пять тысяч проверок, привлечено к ответственности более пяти с половиной тысяч должностных лиц, 95 руководителей отстранены от занимаемых постов, на 1023 работника произведены денежные начеты почти на 270 тысяч рублей. Но, как отметил в докладе председатель областного комитета НК Н. Г. Кочетков, эффективность народного контроля пока не на высоте. Нередко вместо наступательной борьбы дело сводится к принятию незначительных, разрозненных мер. Не выполняется главное — предупредить недостатки и промахи.

С чего же начать перестройку? Разумеется, с наведения порядка в самих комитетах НК. К сожалению, факты расхлябанности, неисполнительности, беспечности имеются и среди работников комитетов НК. В ближайшие дни начнется аттестация ответственных работников комитетов. Несомненно, это существенно скажется на повышении уровня кадров.

Но одной этой акции совершенно недостаточно. Немыслимо представить себе высокопрофессиональных комитетчиков, работающих в гордом одиночестве. Без актива добросовестных, знающих свое дело помощников наладить контроль невозможно. И дело не в увеличении числа внештатных инспекторов, а в том, чтобы они активно работали.

— Не погрешу против истины, — отметил Н. Г. Кочетков, — если скажу, что половина актива лишь числится на бумаге и в проверках не участвует. В Ленинск-Кузнецком городском комитете, например, из 17 внештатных работников орготдела восемь бездельничали. А в отделе здравоохранения, народного образования и культуры из 12 работал только... один.

То же самое можно сказать о группах и постах НК. Легче всего обвинить их в пассивности. Но ведь ими надо руководить, побуждать к действию! А на деле многие комитеты плохо знают обстановку в группах, не помогают им.

Группа НК Березовской ЦОФ длительное время не работала — ни плана, ни проверок. Председатель группы т. Воложанин даже не скрывал, что контрольная работа его не интересует. Однако в Березовском комитете НК на это никак не прореагировали.

Причиной пассивности дозорных очень часто является неумение взяться за дело, отсутствие навыков. Первая неудача отбивает охоту у многих заниматься проверками. Вывод здесь однозначный: учеба дозорных — предмет постоянной заботы комитетов. Есть и поучительный опыт. О нем рассказал председатель Рудничного комитета НК г. Прокопьевска Н. Д. Финько:

— К чему обычно сводилась раньше учеба? Читали на семинарах лекции и доклады, обменивались опытом. КПД такой учебы был низок. Однажды предложили дозорным подготовиться по теме «Экономное использование энергоресурсов». Каждый должен был выполнить до семинара практическое задание: составить план проверки и провести ее. Живое дело всколыхнуло всех! Рождались новые идеи, предложения.

Народный контролер должен иметь возможность в полной мере использовать права данные ему Законом о народном контроле в СССР. Без этого призывы к активности так и останутся призывами. И комитеты должны суметь оградить народного контролера от любых притеснений и преследований за чрезвычайно ответственную общественную работу.

Контролер должен чувствовать к себе постоянное внимание, важность дела, которым он занимается. Это залог успеха. О работе производственных комитетов, групп и постов должны знать коллективы, их избравшие. Отчеты перед коллективами намечено провести в мае—сентябре 1987 года.

Обилие проверок — не всегда показатель активности, целеустремленности дозорных. Об этом говорил инструктор КНК СССР А. Д. Шаломов. Необходимо сосредоточить силы на крупных экономических и социальных вопросах, не распыляться. Чаще «кооперироваться» с постоянными комиссиями Советов, профсоюзными комитетами, «Комсомольским прожектором» — объединенными усилиями можно достичь куда большего.

Мелкотемье, как правило, вытесняет актуальные, важные проблемы. Например, контроль за осуществлением программы технического прогресса. Последние полтора года одиннадцать городских и районных комитетов народного контроля этим вопросом не занимались вовсе, а пять провели лишь по одной проверке. Намного больше уделяли внимания и проблеме повышения качества продукции, борьбе с приписками и очковтирательством.

На этом фоне выделяется работа Кемеровского городского комитета НК. Нынче он проверил внедрение новой техники на 18, качество продукции на 34, использование материальных и трудовых ресурсов на 135 предприятиях. Дозорные позаботились, чтобы проверки делались квалифицированно — организовали их совместно с ведомственной контрольной службой. И результат: на предприятиях пущено в ход ранее неиспользовавшееся оборудования на 12 миллионов рублей.

Так же наступательно борется городской комитет с приписками, бесхозяйственностью, расточительством государственных средств. За полтора года в 37 проверенных организациях и предприятиях обнаружено финансовых нарушений на 200 тысяч рублей.

Сейчас ставится задача, чтобы любая проверка на предприятии или организации проводилась с непременным участием народных контролеров. Тем самым повысится качество и действенность контрольной работы.

Проверка ради проверки — бессмысленное занятие. Каждый рейд дозорных должен приносить пользу, предупреждать появление аналогичных недостатков. Но даже самая квалифицированная, тщательная проверка может остаться «вещью в себе», если ее результаты станут достоянием лишь узкого круга лиц. Гласность — непременное условие действенности контроля. Ведь жизнь, практика показали, что общественное осуждение нарушений и фактов злоупотреблений помогает избежать ошибок и упущений. Каждый комитет, группа должны использовать формы гласности, наиболее соответствующие конкретным условиям. Успех достигается там где этим делом занимаются специальные секторы.

Областной комитет народного контроля принял соответствующее постановление.

В. ПИРОЖНИКОВ.

ПО РОДНОЙ СТРАНЕ

СЛАВЯНСК (Донецкая область). 22. Отказаться от традиционного дорогостоящего способа производства кокса позволяет техника, выпуск которой начат на Славянском заводе тяжелого машиностроения. В ней реализовано предложение ученых использовать в качестве шихты специальные брикеты, полученные путем прокатки и запрессовки ранее непригодных для этих целей марок угля. На предприятии завершена отгрузка крупной партии нового оборудования, которое будет смонтировано на Баглейском коксохимическом заводе в Дзержинске.

Опытно-промышленный образец установки, созданной конструкторами предприятия и признанной изобретением, рассчитан на выпуск полумиллиона тонн формованного кокса в год.

Довести в 1990 году выпуск готового проката до 116—119 миллионов тонн без роста производства чугуна и при существенном снижении расхода кокса — такая задача поставлена перед тружениками черной металлургии. От того, насколько быстро на Баглейском заводе будет смонтировано и начнет давать реальную отдачу новое оборудование, зависят сроки начала его серийного производства.

ФРУНЗЕ, 22. В объемном изображении увидели приключенческий фильм «Таинственный монах» жители столицы Киргизии. После реконструкции кинотеатра «Алатоо» здесь открылся первый в республике зал для показа стереоскопических лент. Просторное помещение амфитеатром спускается к алюминиевому экрану. Удобные мягкие кресла, система кондиционирования — все это создает хорошие условия для зрителей. В репертуаре стереокинодокументальные, видовые и художественные ленты советских и зарубежных кинематографистов.

(ТАСС).

Об урожае—в декабре

Больше половины органических удобрений из 21 тысячи тонн по заданию вывезли на поля механизаторы совхоза «Литвиновский». Для ускорения работы здесь скомплектовано два механизированных отряда, совхозный и «Агропромхимии».

Впервые забота о будущем урожае поставлена в хозяйстве на основу заинтересованности рабочих. За досрочное выполнение задания предусмотрена премия.

Пока восемь тракторов заняты вывозкой органики, остальная техника проходит ремонт в мастерских. Почти закончен ремонт почвообрабатывающих агрегатов. Но с другими машинами механизаторам придется работать дольше. Причина — не улучшило свою работу ремонтно-техническое предприятие, плохим качеством отличаются детали, поставляемые из обменного фонда. К ремонтному сезону оказались не подготовлены помещения.

В. КАНАЕВ.

Яшкинский район.

НАШ КОММЕНТАРИЙ. К середине месяца хозяйства Яшкинского района вывезли на поля 156,8 тысячи тонн органики — немногим больше 60 процентов к плану. Вести работы быстрее мешает нехватка техники а забота о ее ремонте явно недостаточна. Резерв — в ускорении ремонтных работ.

Уверенный шаг в завтра

Животноводы колхозов и совхозов Промышленновского РАПО одержали первую в двенадцатой пятилетке трудовую победу: досрочно завершена годовая программа продажи государству мяса и молока.

Более 19 тысяч тонн мяса отправлено на перерабатывающие предприятия и сотни тонн из них — сверх плана. Молочные заводы получили около 60 тысяч тонн молока. О начале работы в счет будущего года доложили в РАПО и труженики птицеводства.

По удоям молока промышленновцы уже сейчас перекрыли рубеж, поставленный перед хозяйствами областного агропромышленного комитета на 1987 год. От каждой коровы получено более чем по 2600 килограммов молока. Запас кормов, созданный в период подготовки к зимовке, позволяет надеяться, что и новый год будет для работников ферм успешным.

Среди лидеров социалистического соревнования наиболее часто упоминается коллектив колхоза «Колос». С начала года от каждой коровы здесь получено почти 3500 килограммов молока — на полтонны больше, чем за тот же период прошлого года. Только в декабре животноводы отправят дополнительно к годовому заданию не менее 160 тонн молока.

Весомого прироста в производстве и продаже молока добились колхозы «Ударник полей», имени Жданова, совхозы «Краснинский», «Маяк» и другие хозяйства. Увеличивается отдача от вновь введенных в строй предприятий агропрома и совхозов. Совхоз «Юбилейный», например, дает сейчас четверть всего мяса, производимого в районе. Годовой план коллектив перекрывает на 22 процента.

Главная забота селян сегодня — ход зимовки.

В. ЕРМОЛАЕВ.

Промышленновский район.

ПИСЬМА

18314 — столько писем редакция получила за одиннадцать месяцев этого года. Из них опубликовано 3675. Наибольшее количество писем получено по следующим проблемам и темам: торговли — 643, здравоохранения — 541, жилищным — 478, транспорта — 466, благоустройства — 444, ремонта жилья — 439, бытового обслуживания — 437, коммунального хозяйства — 422, связи — 277, водоснабжения — 227.

Из Кемерова пришло 11627 писем, Новокузнецка — 649, Белова — 512, Ленинска-Кузнецкого — 452, Киселевска — 360, Прокопьевска — 331, Березовского — 300, Осинников — 277, Междуреченска — 241, Топок — 229.

Читатели Кемеровского района прислали 317 писем, Крапивинского — 232, Промышленновского — 165, Беловского — 157, Ижморского — 120, Ленинск-Кузнецкого — 114.

5400 писем направлено для принятия мер. Получено 5063 ответа.

Сроки работы с письмами, установленные Указом Президиума Верховного Совета СССР от 4 марта 1960 года, нарушены на ряде предприятий и организаций.

Так не получены ответы из райисполкомов г. Кемерова: Заводского — на одиннадцать писем, Центрального — на пять писем, Рудничного — на пять писем, Ленинского — на четыре письма, Кировского — на три письма, из треста «Кемеровогражданстрой» — на семь писем, Кемеровского коксохимического завода — на четыре письма, Кемеровской ГРЭС — на три письма.

Из общественной приемной «Кузбасса»

У нас не звонит телефон...

С некоторых пор в жалобах посетителей общественной приемной «Кузбасса» в Ленинске-Кузнецком, как и в редакционной почте городской газеты, настойчиво зазвучала телефонная тема. Суть ее проста и неоднозначна одновременно: куда как просто понять, что твой телефон вдруг стал глухонемым, и очень сложно уяснить, почему это произошло, когда к нему вернется дар передачи речи. Число молчаливых телефонов, особенно квартирных, в последние два года заметно увеличилось. Сроки же устранения неисправностей удлинились.

Передо мной 20 жалоб, поступивших в общественную приемную и редакцию «Ленинского шахтера» за последние месяцы. Люди пишут о том, что их телефоны молчат более полугода. Ответы на эти жалобы, подписанные начальником Ленинск-Кузнецкого узла связи А. Г. Шевченко или главным инженером Г. А. Головневой, казенно стереотипны по сути, но тем не менее несут в себе полезную информацию. Так, нет-нет да и обнаружится «маленькая хитрость» — указанная заявителем дата выхода телефона из строя подменяется более поздней. Все случаи неисправностей получают один и тот же диагноз: «повреждение по кабелю». Дескать, дело серьезное, а потому срок устранения неполадок — не менее недели, раньше и не рассчитывай. В общем, невооруженным глазом заметно желание связистов смягчить для себя ситуацию.

В том, что телефоны бездействуют, в городе принято винить связистов. И действительно, известны факты, когда телефоны отключались на две-три недели из-за пустячного повреждения. На устранение его требовалось каких-то полчаса, но, ссылаясь на пресловутое «повреждение по кабелю», дежурные монтеры проявляли элементарную недобросовестность. За недостатки в организации телефонной службы в городе, за факты бюрократических отписок на жалобы абонентов начальник РУС А. Г. Шевченко был наказан в партийном порядке. Прошло время, а заметных перемен к лучшему не произошло. Неужто засели в узле связи такие неисправимые бюрократы и бездельники?

Смею утверждать, что это не так. Нормальная работа персонала станции по эксплуатации линий связи в последние годы буквально парализована различного рода повреждениями телефонных кабелей — то из-за аварии водопровода затопит каналы связи, то рвут кабели при земляных работах. Назову несколько цифр. В 1981 году было всего пять порывов, в 1983 — 1985 гг. число их подскочило до двух десятков, за десять месяцев нынешнего года — уже до 24. По данным техотдела АТС, ежемесячно в среднем более 500 телефонов находятся на повреждении. Так что не отговорки это — сущее бедствие: за десять месяцев только из-за порывов кабелей свыше 1200 телефонов «отмолчали» 200 тысяч телефоно-часов. Кабельщики АТС затратили на ликвидацию аварий около 280 дней. Их там и осталось всего двое-трое (штат — восемь человек), не выдерживают люди аварийного режима работы — уходят.

Но вот кабель восстановлен. В первую очередь обеспечивается работа служебных телефонов, в том числе и предприятий — виновников порывов. Так, по вине работников головной автобазы объединения «Ленинскуголь» надолго замолчали телефоны в микрорайоне, однако связь автобазы была восстановлена почти втрое быстрее, чем прочих абонентов: спрос за бездействующие квартирные телефоны невелик.

Откуда же такая уйма порывов? Язык не поворачивается говорить об осторожности при ведении землеройных работ — об этом разве что дятя не знает. Но по свидетельству начальника АТС А. М. Владимирова, редчайший случай, чтобы организация, затеявшая такие работы, согласовала бы их со связистами. Скорее ковш в землю, и... выезжай связисты на аварию. Безответственность в полный рост! А порождена она постоянным своим спутником — безнаказанностью.

За последние шесть лет строители повреждали кабели связи 21 раз, коммунальные службы — 22, угольные предприятия — 15 раз, автобазы и ремонтные службы — восемь раз. А всего за это время наносили узлу связи ущерб более 40 предприятий и организаций. Как наказывали виновных? Ведь по закону за нарушения линий связи предусмотрены не только штрафные санкции, но и наказание вплоть до уголовной ответственности. Закон употребить в Ленинске-Кузнецком не торопятся.

Добиваться возмещения ущерба через госарбитраж — штука волокитная и, как ни странно, порой узлу связи невыгодная. Связисты предпочитают идти к нарушителю на поклон и добиваться полюбовного соглашения. Так, четыре организации по решению арбитража в нынешнем году выплатили узлу связи в возмещение ущерба 1751 рубль с копейками, а от автоуправления и управления производственно-технологической связи объединения «Ленинскуголь» поступила некая сумма на добровольных началах. Причем наверняка расплачивались не деньгами, а натурой — кабелем, который ценят связисты едва ли не на вес золота. Деньги — деньгами, а кабель-то все равно взять негде, размышляют связисты и, не канителясь с исками, соглашаются на натуроплату — десяток-другой метров кабеля за порыв. Можно ругать их за соглашательство, но резонен и вопрос: почему столь дефицитный кабель более доступен многим другим организациям, а не городскому узлу связи?

Непонятна и позиция административных комиссий горисполкома и райисполкомов. При таком обилии повреждений лишь шесть руководителей подверглись небольшим штрафам, а представителя шахты «Октябрьская» в Октябрьском райисполкоме вообще лишь пожурили. К тому же нет ни одного примера, что виновный в повреждении линий связи расплатился из своего кармана — большой или малый ущерб возмещается за государственный счет.

Есть еще одна сторона проблемы нашей городской связи. Емкость АТС-2 давно исчерпана. Второй десяток лет не движется очередь на установку телефонов в центре города. А в ней более ста заявлений от инвалидов и участников войны. Большие надежды горожане связывают с Домом связи в привокзальном районе, где предполагается разместить новую АТС на 10 тысяч номеров. Но пока здесь лишь котлован со сваями. Правда, в мероприятиях горисполкома записано, что здание будет введено в строй в 1987 году. Однако пока заказчик — объединение «Ленинскхимпром» и подрядчик — трест «Ленинскпромстрой» соперничают, кто из них больше не сделал для сооружения объекта.

А нужда в телефонах растет. Они нужны новым организациям, предприятиям, и начальнику узла связи следует безоговорочное указание: «Обеспечить!». Но если жалуется на отсутствие телефона ветеран войны, формулировка иная: «Изыскать возможность». Для организации, исхитрившись, связь найдут, даже, как Полысаевскому ДСК, за счет абонента — обладателя квартирного телефона, которого «пересадили» на поврежденный кабель. А что может сделать Шевченко для участника войны, кроме как подготовить обстоятельный ответ с цифровыми выкладками о том, почему нет возможности установить телефон?!

Не оправдываю руководство узла связи: хватает у него упущений в работе. Однако в создавшейся ситуации связисты без вины виноватые. Нужно разорвать круг неурядиц, в котором они мечутся. Думается, это по силам горисполкому.

А. ЛАКИСОВ,
заведующий общественной приемной «Кузбасса».

г. Ленинск-Кузнецкий.

«ОНИ НАШЛИ ДРУГ ДРУГА»

24 ноября 1986 года «Кузбасс» опубликовал материал «Они нашли друг друга» — о семье, которая взяла на воспитание четверых детей. Читатели откликнулись на публикацию, поделились мнением, некоторые вспомнили и историю своей жизни. Публикуем два письма из этой почты.

Детки — это радость

Читала статью «Они нашли друг друга», и, не скрою, сердце обливалось кровью. Страшно подумать, что есть еще бездушные люди, которые способны вот так просто бросить ребенка, сторвать его от сердца! Или у них души нет? Ради чего тогда они живут на свете? Ведь вся радость в детях, на том мир стоит.

Я помню войну, голод. Мы хлебали полуразбитые, но жили с мамой! Одно ласковое мамино слово — и голод словно отступал, прибавлялись силы. В трудные военные годы мама одна нас четверых растила и содержала больную бабушку. И не бросила! Мы гордимся мамой. Мама и дети — это единое слово.

У нас с супругом четверо детей и одиннадцать внуков. Мы вместе с ними переживаем их неудачи и радуемся их успехам, какому же счастью радуются эти люди, которые бросили своих детей? Неужели душа у них не болит, не горит сердце? Как спят по ночам?

Я преклоняюсь перед Галиной Степановной и Василием Николаевичем за их сердечность, за материнскую и отцовскую добрую душу к детям! Желаю им всем крепкого здоровья, мирного неба, вкусного хлеба, чистой воды и ни капли беды!

М. БОРОДАЕВА.

г. Юрга.

Чуткое сердце

Я очень волновалась, прочитав статью, и в то же время рада, что есть еще добрые, отзывчивые люди. Меня тоже воспитывали чужие люди. Была, как Андрюша, калекой, в два года еще не ходила. Родители умерли друг за другом от тифа в один год. Стали мы сиротами. Старшая сестра вышла замуж в другую деревню. Она иногда к нам приходила: обмоет, постирает, наплачется и уйдет. У ее соседей не было детей. Вот сестра и уговорила взять меня. Приходят, а я сижу на скамейке, ноги калачом, тоненькие, живот большой, руки худенькие, в руках кусок черного хлеба, макаю в соль.

Принесла меня будущая мама домой. Люди бегут смотреть, а глядеть-то не на кого. Началась борьба за мою жизнь. Через некоторое время я стала поправляться и ходить.

И вот читала статью, сравнивала свое детство, свою мать Евдокию Никифоровну и отца Максима Григорьевича. Побольше бы таких людей с чутким сердцем.

М. БУЛАТНИКОВА.

г. Кемерово.

Пришли, натоптали и ушли...

Наш дом

Слова о наведении порядка в нашем общем доме, о перестройке сознания не будут пустым звуком, модной говорильней только тогда, когда каждый из нас будет нести ответственность за порученное конкретное дело, когда источником существования каждого из нас будет заработная плата, т. е. плата за результативный труд, а не жалованье за то, что «на службу ходим» да «пень колотим». Но, к великому сожалению, последнее обстоятельство — вовсе не редкость.

В доме № 34 по Советскому проспекту, к несказанной радости жителей, впервые за его долгую жизнь (а построен он в начале пятидесятых годов) хозяин, Новокемеровская ТЭЦ, взялся за ремонт отопительной системы. Да и откладывать это, если уж честно, далее было некуда: не одну зиму жаловались жильцы на низкую температуру в квартирах. Пришли специалисты и первым делом, как бы в подтверждение известного тезиса о том, что «когда все хорошо, то это уже не совсем хорошо», ошарашили жителей: «Менять будем только стояки».

— А батареи? — испуганно спросили те.

— Что батареи? Да мы к ним, извините, даже и не прикоснемся.

— Почему?

— Не велено!

Едва минул шок, обескураживные без пяти минут счастливчики пытались доказать домовладельцу, что такой «долуремонт» нецелесообразен. Но глас сей услышан не был.

— Тогда уж хоть старые промойте, — взмолились жильцы.

— Вам надо — вы и мойте, — ответствовал полуответственный товарищ.

Страсти накалялись, отголоски громовых раскатов донеслись до редакции. С июля до конца октября шел оживленный диалог между общественной приемной «Кузбасса», руководством коммунальной службы Новокемеровской ТЭЦ и жителями дома. С. В. Жуковская (бывшая в то время начальником ЖКО) пояснила ситуацию так: «Ремонт ведет бригада ТЭЦ. Нам она не подчиняется. Задание — заменить стояки, а батареи не трогать — им определено директором ТЭЦ. Батареи будем менять в девяностом году: срок эксплуатации еще не вышел. Если кто-то из жителей где-то батареи достанет — заменим (при последующем разговоре Светлана Викторовна заверила, что «Кузбассэнерго» разрешило производить компенсацию «в счет квартплаты»). Промывать батареи просим жителей потому, что в ЖКО этим заниматься некому». На резонное замечание, что «мытье» батарей хозяйками-пенсионерками холодной водой — занятие бесполезное, Светлана Викторовна возразила: «В прошлом году на Весенней в двух домах так промывали, и ничего, никто не возражал, не возмущался и прозимовали прекрасно — в тепле, без жалоб».

Специалистам, как говорится, виднее. Давать им рекомендации, определять технологию ремонта «со стороны» нелепо.

...Время шло. Специалисты вели ремонт. Жильцы, в поисках новых батарей понапрасну исколесившие город, в меру своих способностей «прополаскивали» старые. Близилась заключительная операция ремонта — опрессовка. К ней было приступили, без объявления, без предупреждения. И... едва удалось предупредить затопление. В квартире № 46 стояк был разверстый: не удосужились установить батарею взамен снятой, прохудившейся.

Ну, ладно. Пусть с накладками, с грехом пополам отремонтировали, опрессовали, в дом подали тепло. Бригада, производившая ремонт, получив за это деньги, посчитала свою миссию оконченной и ушла восвояси. Мы побывали после этого ремонта только в трех квартирах огромного дома. Впечатление удручающее: словно кто-то злой, надменный и неуправляемый пришел, натоптал, испакостил все — и ушел безнаказанно. Хозяйки затирают дыры в стенах и потолках, забеливают, закрашивают, пытаются замаскировать следы сажи от сварки. Словом, работы им прибавилось, а вот добавилось ли тепла?

В квартире № 46 батареи чуть теплые, одна «плачет», хозяйка, спасая положение, подставляет под нее баночки; в квартире № 50 из трех батарей тепло дает одна — в кухне; в квартире № 43 батареи едва живы, если бы не сваренный из труб самодельный регистр (он пышет жаром), температура здесь была бы тождественна наружной.

Это все хроника и результаты планового ремонта.

А дальше... пришел черед другого, уже аварийного ремонта (а как назвать иначе?) ремонта. Ведь жалобы на отсутствие отопления посыпались в ЖКО. Теперь уже специалисты ЖКО принялись «загонять» своенравное тепло в злополучные квартиры. Разными способами. Сливали воду из батарей, разрезали стояки, очищали их. Не помогало. Потом...

Вот что рассказывает мастер ЖКО И. Е. Луговский: «Оказалось, что в перекрытиях между первым и вторым этажами оставлены участки старых труб. Перерезали один из них — он наглухо забит отложениями. Заменили их — ожили стояки, тепло пошло в квартиры. А в одном стояке в сварном стыке, внутри, оказалась «бляшка» — кусок шлака от резки или сварки. Вырезали — тоже ожил. Арматуру (вентили) оставили кое-где старую, забитую».

В чем дело? Может, квалификация недостаточна или контроль отсутствовал? «Квалификация ни при чем», — ответил Иван Егорович.—Просто надо было отнестись к работе добросовестно. А контроль... был у них тут мастер, Новоселов, не знаю, почему такое допустил. Много пришлось нам повозиться, пока оживили систему. Стыдно было людям в глаза смотреть».

Стыдно в глаза смотреть... Вот ведь как получается. А тому, кто оставил «бляшки» да «тромбы», не стыдно. Впору посочувствовать Ивану Егоровичу и его коллегам из ЖКО, что попали они в положение без вины виноватых, да здравый смысл сдерживает. Сам собой напрашивается вопрос: «А где вы были, почему ваше мимо ваших рук и глаз прошло?». Понятно, силами ЖКО не справиться было с большим объемом работ, вот и назначили бригаду со стороны. Но почему от контроля самоустранились? Устраивала, видно, такая ситуация.

И такой пример, когда большие объемы работ в коммунальной службе отдаются на откуп «варягам», к сожалению, не единичен. Вот письмо Г. М. Кузьминой: «В нашем доме № 30в по улице Волгоградской впервые за 16 лет капитально отремонтировали отопительную систему. Слово «отремонтировали» я бы взяла в кавычки, поскольку наемная бригада, выполнявшая работу, заменив стояки, не везде подсоединила батареи. Силами работников ЖКО треста «Кемеровохимстрой» кое-как залатали огрехи, но тепла в доме нет, в подвале пар, сырость проникает в квартиры. Наш дом, наверное, числится в отремонтированных, но жить в нем, поверьте, далеко не комфортно».

Н. А. Антонова (улица Смирнова, 4) жалуется, что протекает кровля. Чинят ее, чинят, а результат тот же: как дождь — в квартирах потоп. Как же оценивают эту ситуацию в горжилуправлении? Главный инженер Б. Н. Беленков беспристрастно сообщает в ответе в редакцию: «Ремонт кровли выполнен в 1985 году некачественно. Брак будет устранен в июне т. г. Мастер РСУ горжилуправления за брак в работе наказан». В повторном письме Н. Г. Антонова сетует, что эта мера — наказание мастера — не способствовала улучшению состояния дома, осенью и в начале зимы звенела капель в комнатах.

Второй год добивается П. М. Лапик ремонта батарей в подъезде дома № 43 по проспекту Октябрьскому. В зиму 1984 года отопительная система была разморожена. Аварию устранили, но в спешке дело до конца не довели, так и остались подъезды холодными. Хождения в ЖКО коксохимзавода, к заместителю директора по кадрам и быту В. В. Шкаредному безрезультатны. Отказов нет, даже сроки называются, но руки, как говорится, все не доходят.

Плохо сделанная работа делается дважды — тратятся деньги, материалы, впустую расходуется рабочее время. Наказание за это, если оно и следует, то моральное — выговор, постановка на вид, что отнюдь не искупает затрат и в конечном счете ничему не учит. Размыты рамки ответственности за состояние жилого фонда. Кто главный хозяин дома? Техник-смотритель, начальник ЖЭУ, руководитель УЖКХ или директор предприятия? Отвечающих много, ответственного — ни одного. Потому и ослаб контроль за качеством ремонта, потому и переделывается дважды-трижды одно и то же.

Роль техника-смотрителя (по старому — домоуправа) сведена до минимума — ни прав у него, ни обязанностей. А ведь он, как никто другой, знает все «болячки» дома. Если бы акт об окончании ремонта подписывал технический смотритель, он принимал работу и он же в полной мере нес ответственность за состояние дома, наверняка поуменьшилось бы число переделок. Одному технику-смотрителю за всем не углядеть, и тут свое слово должен сказать домовый комитет. Контроль самих жильцов за качеством ремонта — что надежнее может быть?

Эти организационные меры плюс высокая личная ответственность ремонтников, ответственность рублем за брак помогут навести порядок в содержании жилья.

Н. АНТЮФЕЕВ,
внештатный корр. «Кузбасса».

г. Кемерово.

КАЖДЫЙ день, во второй его половине, приходит Любовь Ивановна Мусина в школу-интернат № 25, где с нетерпением ждут ее двадцать пять детей. И ведет Любовь Ивановна своих первоклашек-шестилеток на прогулку по городу, а потом укладывает их на послеобеденный отдых. Сказку расскажет, ответит на сто тысяч «почему». Любят дети свою воспитательницу за доброту и заботу, за ласку материнскую.

Фото Ю. Чулкова.

г. Новокузнецк.

Читатель продолжает разговор

«Обреченный на гастроли»

— так называлась заметка, опубликованная в «Кузбассе» 18 ноября с. г. Актриса областного театра кукол имени Аркадия Гайдара Т. Иващенко рассказывала, в каких плохих условиях приходится работать творческому коллективу. Публикация не осталась незамеченной, отклики читателей подчеркивают важность и злободневность поднятой проблемы.

Самый детский театр

Я бабушка и, конечно, часто бываю с внуками, особенно в дни каникул, в наших театрах. Скажу сразу, что приветливее всех ребятишек встречает Дед Мороз в театре кукол. Видимо, так и должно быть; все же это самый детский театр, но почему тогда так мало мы ему уделяем внимания? Теснота, обшарпанные стены — все это как-то не вяжется с таким словом как искусство. Думаю, со мной согласятся все родители: городу, располагающему великолепными зданиями драматического театра и театра оперетты, филармонии и цирка, стыдно и недопустимо иметь столь убогий театр кукол. Ведь правильно подметила Иващенко — сегодня мы махнем рукой на театр кукол, а завтра станем ломать голову над тем, как заполнить залы «взрослых» театров.

А от имени всех бабушек хочется сказать артистам театра кукол огромное спасибо. Вы радуете нас своим искусством.

С. ГОЛЫШЕВА.

Кемеровский район.

На готовенькое проще

Полностью поддерживаю идею о переводе областного театра кукол имени Аркадия Гайдара в помещение ДК коксохимзавода. Действительно, там можно бы сделать центр эстетического воспитания детей, куда вошли бы самые различные кружки. Да и без кружков это было бы здорово. Детям надо отдавать все самое лучшее, особенно если речь идет о воспитании.

А что делать с молодежным центром? Думаю, молодежи негоже пользоваться готовым. Пусть центр будет спроектирован и построен «с нуля» руками молодых же в новых районах Кемерова. Там, кстати, и молодежи больше, чем в центре города.

В. ТИМОНИН.

г. Кемерово.

«Кукольники» в обиде

В маленькой заметке Т. Иващенко поднимает очень большой вопрос. Действительно, не рассчитываем ли мы порой решить проблемы, связанные с эстетическим воспитанием, «по-щучьему велению»? Откуда появятся в нашем городе театралы, если не будем мы располагать хорошим кукольным театром? Коллектив «кукольников» находится у нас как бы на задворках.

Главное, к чему должны стремиться артисты, режиссеры театра кукол, — это к созданию атмосферы таинственности, доверительности, когда зал составляет единое целое, когда каждое слово персонажей сказочного действия доходит до души ребенка. Иващенко в своей заметке рассказала что те условия, в каких пребывает театр, начисто перечеркивают возможность создания и поддержания необходимой атмосферы.

Вопрос о судьбе областного театра кукол должен взволновать самые серьезные инстанции. Речь здесь идет не о престиже, о котором помнили, когда отделывали под мрамор театр оперетты, но о важнейшем — воспитании наших детей, которым и без того многого в этом плане не хватает.

С. САИКО.

г. Кемерово.

Как всегда, в редакционной почте оказались письма, ответы на которые могут быть интересны всем читателям. Прокомментировать их мы попросили заведующую облоно Н. В. БУБЛИК.

Родители спрашивают

Почту комментирует специалист

— Начнем с этих двух писем. Они касаются первых классов, и в них поднимаются важные, на мой взгляд, вопросы организации учебного процесса, перегрузки маленьких учеников. «С большим удовлетворением читала Закон о реформе общеобразовательной школы, — пишет молодая мать из Кемерова.— Думаю, большое спасибо скажет каждая мать за постоянную заботу государства о детях. Но почему-то реформа не коснулась нашей школы № 54. В первом классе занимается не 30 человек, как было указано в Законе, а по-прежнему 38. И урок длится 45 минут, хотя должен бы 35».

— Для нас эти сведения о сверхнормативной наполняемости классов неожиданны. Накануне учебного года облоно издан специальный приказ, напоминающий директорам школ о том, сколько учеников должно быть в начальных, особенно в первых, классах. Ясно и недвусмысленно было изложено требование: при самом минимальном перекомплекте (даже в один человек) формировать еще один класс.

Мы проверили сигнал читательницы. Оказалось, в школе № 54 действительно в первых классах сидят по 38 учеников. Меры приняты немедленно — открыт еще один класс. Теперь учитель сможет работать с тем количеством ребят, что и положено по норме. Правда, мы понимаем, что исправление затянувшейся ошибки может пройти не гладко. За полугодие сложился коллектив, дети привыкли к учителю, и вот начинается ломка, перетасовка. Это всегда болезненно, сопряжено с обидами, с психологическим шоком. Ничего подобного могло и не быть, если бы директор школы поступал по инструкции.

Что касается длительности урока, то автор несколько ошибся. 35 минут продолжается урок у шестилеток, в первом классе, как и прежде, — 45 минут.

— Автор следующего письма высказывает удивление, почему в кемеровской школе № 1 первоклассников отпускают домой не раньше 14 часов. Псводы при этом бывают вроде бы самые извинительные: то пришли шефы-пионеры, то классный час, а результат один — перегрузка. Вернувшись так поздно из школы, ребенок не успевает по-настоящему отдохнуть, почти сразу же начинает выполнять домашние задания, торопится, нервничает, плачет. Неподвижное сидение за партой или столом плохо сказывается на состоянии здоровья.

— Автор письма совершенно прав. Нельзя, даже из самых благих намерений, лишать ребенка возможности двигаться, ломать его режим, перенасыщать его день «мероприятиями»: отдача от них невелика, а физическая усталость опасна. Мы постоянно требуем от учителей, директоров школ неукоснительного соблюдения этих принципов педагогики. Но, видимо, необходимо еще раз вернуться к этому вопросу.

Волнуют нас и группы продленного дня. Пока не удалось, вернее, не везде удалось добиться организации для детей занятий по интересам — художественных, музыкальных, физкультурных. Малышей часами заставляют сидеть за выполнением домашних заданий. Учитель обычно объясняет это стремлением научить детей усидчивости, ответственному отношению к выполнению заданий. А получает плачевный результат — перегрузки, отклонения в физическом развитии ребят. Между прочим, если «продленку» ведет воспитатель детсада, то он, как правило, избегает этих ошибок, включая игровые моменты в режим. Видимо, сказывается иная методическая подготовка.

— Предлагая следующее письмо, заранее знаю вашу реакцию: частольно очевиден ответ. Но раз у читателя возникло желание сверить свое мнение с мнением специалиста, то удовлетворим просьбу. К тому же, возможно, и другие родители испытывают такие же сомнения. О. И. Фалькова из Кемерова пишет, что ее сын-пятиклассник любит читать, уже «добрался» до книг Льва Толстого и Александра Дюма. Родительницу тревожит, что чтение не по возрасту. Пыталась выяснить мнение учительницы, но вразумительного ответа не получила.

— Что тут можно сказать? Списки рекомендательной литературы для школьников сейчас составлены с учетом психологических возможностей детского возраста, учебной программы, у них ясная цель — расширить горизонты ребячьего восприятия мира, познакомить с шедеврами мировой культуры. Но эти списки — не догма, а перечень содержащихся в них книг вовсе не означает запрета на более широкий круг чтения. Если у ребенка есть страсть к книге, если ему хочется больше узнать произведений писателя, то нет оснований сдерживать этот интерес. Да когда же еще и читать Дюма, как не в пятом классе? В двадцать лет и старше? В этом возрасте его лучше перечитывать, чем знакомиться впервые. Конечно, в беспорядочном чтении есть свои теневые стороны. Но классики русской и мировой литературы, думаю, не должны попадать под запрет.

— А вот еще одно интересное письмо. «Пишет вам ученик девятого класса «А» одной из киселевских школ Кузьмин Вячеслав Геннадьевич (так с одним «н» в отчестве и написано, хотя в остальном тексте нет ошибок). Я с детства люблю технику, привязан к ней. Правда, учусь не очень. Мы с ребятами просили директора нашей школы организовать СТК. Он отнесся положительно к предложению. Но пока ничего не изменилось. А мы бы очень хотели заниматься в таком кружке. Напишите, как быть?». Автор показался нам симпатичным человеком, своей фамилии не скрыл, а номер школы не указал, видимо, не хочет подводить своего директора. Это по-мужски, это проявление характера. Но знание таинственного СТК нам удалось разгадать только предположительно.

— Речь идет о спортивно-техническом комплексе. В него входят пять видов спорта — авиа-, судо- и автомодельный, радиоспорт и картинги. Скажу, что создание СТК требует материальной базы, станочного парка и, наконец, специалистов узкого профиля. Вообще-то такую притягательную для детской души машину, как карт. Получить ее только что образованному кружку практически невозможно. Лишь в том случае, если его участники выйдут призерами хотя бы в районном первенстве, ДОСААФ может передать карт школе. С оплатой труда руководителя любого из этих кружков, думаю, не должно возникнуть препятствий. По положению, школа теперь имеет на это средства. С получением отдельных видов оборудования, видимо, может помочь областная станция юных техников. Мы заинтересованы в том, чтобы технические кружки «прописывались» ближе к месту жительства подростков. Хотя, напомню, что в Киселевске СЮТ дело поставлено хорошо и Слава Кузьмин с товарищами мог бы там заниматься.

Беседу вела
Н. ЛОБАНОВА.

Продовольственная программа: на актуальную тему

ЛИЧНОЕ ПОДВОРЬЕ

...ЧЕРЕЗ Корнилово когда-то проходил оживленный сибирский тракт. По длинной улице в гору тянулись обозы с Алтая и из Кузнецка в губернский Томск.

Деревня была богатой. Хорошо жили и коренные сибиряки, и переселенцы. Угодья тут просто прекрасные: и черноземная пашня, и пастбища хоть куда, и лес с грибными да ягодными опушками. Речка Корчуган отличная — чистая и рыбная. Неподалеку от деревни открыли в колхозные времена каменоломню.

Однако пришло время, и деревня стала хужеть. Каменоломню давно забросили, а в деревне перестали строиться, и забыла она теперь совсем стук топора. Старая дорога давным-давно ставшая безопасной для любого проходящего и проезжающего люда, пришла в упадок. А новую от Топок до Корнилова тянули, наверное больше десяти лет. Закончили и то не совсем, лишь нынче летом. В самой деревне на ее единственной улице, там и сям зияют пустоты, заросшие репьем и прочей дурниной: избы, стоявшие здесь, кто вывез, а кто и так повросал. Корнилово из оживленного села превратилось в тихую, «неперспективную» деревеньку.

Правда, неподалеку — по прямой через лес и поля километров пять — отстроилось село Трещи: там и торговый центр, и, ясное дело, сельсовет, с совхозной дирекцией, а по праздникам ярмарки с конскими бегами. Туда все и тянутся. В Корнилово же автобус совсем не ходит, клуб вечно заперт в начальную школу бегают всего-навсего четыре ребятенка, и на всю деревню для связи с внешним миром пара телефонов — в конторе фермы да в магазине. Еще правда, один в медпункте, но медпункт под замком — опять уволился и уехал, отработав свое после распределения, очередной медик...

Оживает Корнилово только летом. Вот когда тут начинается забытое было многолюдье! К родным хатам возвращаются дети, привозят здешним старикам внучат... И всех, конечно, надо вволю накормить свеженьким да домашним. Понятно поэтому, что подсобное хозяйство у всякого уважающего себя корниловского жителя немаленькое. Даже у бывшего учителя Федора Ивановича Мещанинова, сельского интеллигента, который живет, по здешним меркам, довольно скромно, на подворье корова с телкой, пара свиней, овечки. Есть, конечно, и птица, и большой огород со всяким овощем.

А вот бывший управляющий фермой Иван Игнатьевич Дорошенко живет с размахом. Они с женой держат трех коров, имеют приплод от них голов пять, а уж свиней, которые и в хлеву, и на улице, вообще не пересчитать. Чтоб такую ораву накормить, надо вертеться с утра до ночи, особенно в период сенокоса.

Бирочем, летом с Иваном Игнатьевичем заодно в поле «вертятся» сыновья и снохи с внуками. Всем находится дело: кому сено сгребать, и метать, кому картошку окучивать. Много ему, конечно, как пенсионеру и фронтовику помогает совхоз: свалит тракторной косилкой траву, выделит транспорт за умеренную плату (на этот счет имеется решение Топкинского РАПО), продаст соломы, поможет купить концентрированные корма. Остальное делает он сам да жена, которая, кстати сказать, еще трудится на зернохранилище кладовщицей.

С утра допоздна в работе эта немолодая чета. Варят картошку, готовят мешанку свиньям, греют пойло коровам и быкам. А там дойка, а там в стайке чистить... Нет минуты присесть у телевизора. Отдыхом считает Дорошенко выезды в Топки на рынок. И хотя там тоже забот по горло — мясо надо заклеймить в ветинспекции, порубить вовремя, поторговаться да продать, а непроданное сдать рыночной администрации — но все не так однообразно, а стало быть, не так утомительно.

Зато кормит Иван Игнатьевич не только себя. Пятеро детей да девятеро внуков подпитываются с корниловского подворья. Даже в Мурманск посылает Дорошенко увесистые гостинцы (там двое сыновей) — сало да ветчину. Помогает детям деньгами тоже. И себя не забывает: у Дорошенко аккуратно оштукатуренная изба, изгородь из новенького штакетника, в гараже блистающая свежей полировкой «Нива».

Совхозу от Дорошенко тоже польза. Только нынче за десять месяцев он сдал на ферму около двух с половиной тонн молока. Николай Николаевич Кривоногов, директор совхоза «Конезавод № 131», говорит, что такое дело у них поощряется: под сданное молоко хозяевам дают зерно — за 100 литров 20 килограммов, выделяют сенокосы и т. д. В почете сдатчики у Топкинской заготконторы. Ее директор Александр Андреевич Чурсин сообщил, что под молоко и мясо в порядке встречной продажи райпо выделяет разные дефицитные товары. Сейчас, по его словам, на селе повышенным спросом пользуются стиральные и швейные машины, бензопилы, авторезина... Корниловского сдатчика Дорошенко в заготконторе знают, брали и у него продукцию с личного подворья.

Таким образом, от хозяйственных руководителей Ивану Игнатьевичу Дорошенко — в обмен на мясо и молоко — уважение. Причем уважение материальное, которое можно, как говорится, пощупать и которому не грех позавидовать. А вот кое-кто из своих, деревенских, относится к «крепкому хозяину» настороженно. Почему?

Федор Иванович Мещанинов, например, считает, что супруги Дорошенко живут на нетрудовые доходы. Мыслимое ли дело, доказывает он, прокормить столько скота, не воруя ничего у государства! Накопились у него претензии и ко многим другим жителям Корнилова. Например, к управляющему Бекшеневу, который, подобно многим, держит в личном пользовании обширное поголовье.

Надо прямо сказать, резоны в его укорах есть. Исток их в общей атмосфере в Корнилове, в явственно наметившемся тут разрыве личных интересов с общественными. Поясню это примером, характерным для здешнего деревенского быта.

...В корниловской школе стало холодно — дров некому напилить. Уборщицей и заодно завхозом тут по старой памяти жена Федора Ивановича. Обратилась она за помощью к мужикам, бездельно курившим у конторы совхозного отделения. «Сколько заплатишь?» — был встречный вопрос. «Ты ж в этой школе учился, — пристыдила женщина говорившего. — Какие у школы деньги? Трудно, что ли, тебе бензопилой-то?». «Как же! Для школы я ее покупал!». Тем и закончился разговор.

Государственное многие стали рассматривать как источник собственного благосостояния, и только. За «спасибо» и пальцем не шевельнут. В деревне появилось много несунов.

Но, с другой стороны, не пойман — не вор. А изловить несуна трудно. Дружны корниловские жители еще по стародавним заветам. Соседа не выдашь — и он тебя не выдаст. Вот хоть Василия Прокопьевича Волкова взять. На что человек сознательный, сам непорядками возмущается и даже говорит при заведующей райфинотделом Нине Федоровне Обатуровой, что, мол, у всех, кто в животноводстве работает, свиней без счета, но на просьбу указать конкретные факты, отводит глаза: «Ищите сами. Мне тут жить». И Мещанинов тоже: «Я свое сказал. А вы должны по моему сигналу меры принять». И весь, как говорится, сказ.

Но какие меры нужны? Как личное привести в гармонию с общественным? Каким образом урезонить воришек? Никто тут и знать об этом не хочет. Мол, на то есть власть...

Беда, что корниловское население в массе своей, похоже, отвыкло мелкие хищения называть воровством. А возьмется кто пристыдить воришку, так в ответ получит: «Все равно пропадет». Действительно, были годы, когда поля под снег уходили частично не убранными и тонны зерна доставались мышам. На этом фоне полведра «мучки», прихваченной дояркой со скотного двора, выглядят как-то скромно. И подумается тут: ну их, мол, к лешему, несунов этих, стыдно за них, да только пусть возится с ними кто-нибудь заезжий «с городу».

Один из истоков засилья несунов — в бесхозяйственности, ставшей — больно сказать! — нормой совхозного бытия. В прошлом году в Корнилове прямо на сушилке сгноили тонн двадцать пшеницы. Часть, правда, свезли на конный двор, а остальное просто свалили в яму... Территория здешнего зернотока буквально засыпана зерном — это, говорят, любимое место дорошенковских свиней, которых он на все лето выпускает для прокорма на вольную волю. Случается (такое было и нынешней осенью), комбайнеры, не дождавшись автотранспорта, вываливают зерно из бункеров прямо на стерню.

Несун пользуется такими промахами и, отрывая от общественного каравая незаслуженную краюху, еще и рассуждает: мол, вон сколько добра ежегодно гибнет, да все равно ничего Советской власти не делается! Есть и такая разновидность несуна, который открыто не тащит, но лазейками, которые открывает ему бесхозяйственность, не преминет воспользоваться. Свалили, скажем, в яму подгнившую пшеницу, а наутро у той ямы все корниловское свинопоголовье, — что ж добру-то пропадать! Так было и с высыпанным из бункера зерном — не все оно погнило, часть кто-то втихаря увез себе на подворье.

— А что, лучше было бы бросить? — спросят в Корнилове.

Таких проблемных ситуаций, на которые не сразу сообразишь ответ, сегодняшний деревенский быт предлагает много. Вот еще одна. В Корнилове сейчас 45 дворов (80 жителей — вместе с глубокими стариками и малыми детьми. Ежедневно, однако, сюда привозят двенадцать лотков хлеба («Меньше не берут», — сказали в трещевском хлебном магазине). В лотке 14 булок. Итого, значит, 168 килограммов. Но даже самый большой любитель хлеба в нынешние, далеко не голодные времена редко больше килограмма за день съест. А здесь потребляют по два на душу. В три раза больше, чем в среднем по Топкинскому району, — эту справку дал председатель райпо Михаил Васильевич Солдаткин.

Куда ж идет хлеб? Разумеется, обширному свиному и скотскому поголовью. Сколько бы мы ни говорили о святости хлеба и недопустимости стравливать скоту этот особо почитаемый у нас в стране продукт питания, реальность никак не стыкуется со словами. Знаете, какое из государственных подсобных предприятий в Топках имеет самые дешевые привесы свиней? Хлебокомбинат! Про деревню и говорить нечего. Тут действует простая экономическая закономерность: в сложившихся нынче на селе условиях подкармливать скотину хлебом стало рентабельно. Хлеб дешев. Хлеб всегда есть. И эта закономерность действует независимо от того, осуждаем мы или нет результаты, которые из нее следуют.

Разумеется, хороший комбикорм эффективнее хлеба. Иван Игнатьевич Дорошенко, которого, пожалуй, можно назвать стихийным экономистом, это очень хорошо понимает: «Там все, что надо, есть. В комбикорме, то есть. И витамины. И мел — для роста. И рыбная мука. Комбикорм для скотины, конечно, лучше хлеба». В объединении «Кемеровосвинопром» дали еще более точные сведения: «Сбалансированный по питательным элементам концентрированный корм дает вдвое больший привес, чем печеный хлеб». То есть, ежели с килограмма хлеба получается, скажем, полста граммов свинины, то с того же количества комбикорма — все сто.

Однако с приезжавшей недавно в Корнилово райповской машины было продано лишь около тонны комбикорма, 1700 килограммов увезли обратно. А вот из магазина хлеб обратно в Трещу не увозят. Все продают, до буханки. Почему? Булка, стоящая столько же, сколько килограмм комбикорма (18 копеек), попадает в свиное корыто еще и потому, что хлеб практически не надо готовить. В пойло корове, в свинью ли мешанку хлеб надо только бросить. Как ни грубо это звучит по отношению к хлебу, но у него, помимо доступности, есть еще одно привлекательное для хозяев личных подворий качество — он технологичен. Размочи и отправляй в кормушку. А чтобы получить настоящий эффект от комбикорма, его еще надо с толком запарить... Таким образом, теряя в привесе, хозяин экономит во времени — его-то, времени, немало надо, чтобы накормить визжащую и мычащую (свою, а не совхозную!) ораву.

Попутно заметим, что в не столь давнее время комбикорм стоил значительно дешевле и за него владельцы личного скота буквально дрались. И сейчас комбикормовые заводы в принципе могли бы выпускать дешевый корм для подворья, но на это никто не идет. Причина проста: план реализации дается в рублях, и он тем выполнимей, чем выше цена каждого килограмма продукции. Впрочем, это тема отдельного разговора...

Личное хозяйство и все связанные с ним проблемы однозначно не оценишь. Тут целый клубок связей. Но одну из основных нитей этого клубка, думается, выделить можно. Скорей всего, это все-таки проблема мелких хищений государственного добра. Разумеется, закоренелого вора может исправить только наказание — о нем и речи нет. А вот тот, в ком не до конца уснула совесть, кто еще придумывает для себя всевозможные оправдания, поостережется тащить, если устранить хотя бы часть условий, способствующих хищениям. Конкретно в Корнилове стоило бы вплотную заняться учетом кормов. Формализм и приблизительность тут вопиющие. Нынешней осенью, по свидетельству председателя Осиногривского сельского Совета Владимира Николаевича Ананьева, водители, занятые вывозкой зерна с полей, жаловались на корниловских приемщиков, утверждая, что в этой деревне вес груза всегда меньше, чем на других сушилках... Видимо, так и создается некий «запас» на последующие усушки и утруски...

Нерешительность народного контроля (во главе группы тут уже упоминавшийся В. П. Волков) тоже на руку расхитителям. Общественного мнения, накаленного против несунов, нет и не было. Ну, приедут директор или агроном, пострашают и опять уедут, а Корнилово остается жить по своим неписаным законам. «Хоть бы товарищеский суд собрали что ли, — сетует Ф. И. Мещанинов. — Одного-другого бы наказать...». К сожалению, товарищеский суд в корниловском отделении не собирали уже лет пятнадцать.

Короче говоря, нужны порядок и строгость. Но и забота нужна о личном подворье, помощь ему. Директор совхоза Н. Н. Кривоногов, рассказывая об этом, вскользь заметил, мол, не все в Корнилове «закопались» в собственном хозяйстве, вон у доярки Нины Александровны Симанковой всего одна свинка.

А хорошо ли это?

Лучший ответ на подобный вопрос дает местный рынок. Он в районном центре, в Топках. За десять месяцев текущего года на каждого жителя этого города продано не менее тридцати килограммов мяса. И это только на рынке и в кооперативных магазинах. Приплюсуйте сюда еще государственную торговлю, общепит, и получится что обычный топкинец потребляет мяса в убойном весе значительно больше, чем в среднем по стране.

С личных подворий Топок и Топкинского района мясо вывозится в Кемерово, Юргу и даже на рынки довольно далекого Томска.

Польза от личного хозяйства очевидна, особенно если смотреть, как сейчас принято, «по конечному результату». Правда, один нюансик все-таки остается. Похоже, ответ на него будет непрост. Дело в том, что пока нет настоящей гармонии личного интереса с общегосударственным, когда заходит речь о подсобных хозяйствах. В прошлом году «Конезавод № 131» получил от каждой коровы по 2309 литров молока. Это меньше, чем в среднем по области. Одна из причин низких удоев — нехватка фуража, растаскиваемого с ферм почем зря. Но большинству корниловских жителей это более или менее безразлично. Владелец многочисленной скотины, потихоньку обирающий кормушки совхозных коров или перетаскивающий в собственную стайку все, что плохо лежит, действует исключительно во имя собственной выгоды. Обольщаться на его счет — занятие бесперспективное. Заставлять вырезать излишек скота, как призывает суровый ревнитель порядка Ф. И. Мещанинов, еще более бесперспективное дело. Были времена когда спрос на мясо значительно превышал предложение и повторения их никто не желает...

Может быть, есть другие возможности сопряжения личных интересов с общественными? Одна из них уже реализуется в совхозе и выше о ней было упомянуто. Совхозу (таков сейчас порядок и по всему району) идет в зачет государственного плана молоко, закупаемое у населения, совхоз экономически заинтересован в увеличении закупа молока и потому всячески поощряет его производство. Выражается это не только в отведении сенокосных угодий или продаже фуражного зерна, но и в снабжении населения молодняком крупного рогатого скота, подкормке пастбищ и т. п.

Обоюдовыгодную практику подобного сотрудничества давно пора было бы распространить и на откорм скота. Ведь и под производство свинины, говядины, как под молоко, можно было бы заключать договоры и организовывать нечто вроде семейного или, скажем, пенсионерского подряда. Явочным порядком оно так и делается, только этот подряд односторонний: хозяин так или иначе подпитывается государственными кормами, правда совхоз вынужден при этом только разводить руками...

Вспоминаю венгерский кооператив им. 7 Ноября, что близ курортного города Шиофока. Этот кооператив владеет только племенным стадом свиней. Приплод же от 500—600 свиноматок раздают всем желающим. И снабжают их кормами. Членам кооператива корма продаются по себестоимости, иным лицам — по государственной, более высокой цене. В год кооператив перерабатывает не менее 5000 свиней, откормленных исключительно населением. Дело это считается весьма выгодным и доходным как для кооператива, так и для «частников» среди которых не только селяне, но и горожане, даже учителя и инженеры.

Таков пример удачного соединения общественных экономических интересов с личной экономической заинтересованностью граждан. В Топкинском районе пока на нововведения подобного свойства насколько мне известно, никто не отваживается. Слишком много возникает непривычных проблем. Препоны вырастают даже, когда крестьянин хочет просто сдать корову на мясокомбинат через совхоз (или заменить ее на телку). А когда тому же сельскому человеку захочется вдруг продать для последующего докорма годовалого быка, сложностей появляется еще больше, и финорганы беспокоятся, и ветнадзор начеку, хотя, в сущности, акция такая ничего, кроме обоюдной пользы, не преследует.

Нужен смелый руководитель, который решительно поддержал бы крепким плечом государственного предприятия усилия «частника», вынужденного либо собирать не используемые пока крохи общественного производства, либо, скажем еще раз прямо, пользоваться нашим попустительством и бесхозяйственностью.

При всей очевидности пользы, приносимой личными подсобными хозяйствами селян (напомним еще раз: топкинский рынок продает на душу населения мяса больше всех в области, и оно при этом дешевле, чем в других городах и поселках), путь «частника» к обоюдовыгодному конечному результату очень и очень нелегок и тернист. «Частник» уязвим. Его заведомо подозревают в нехорошем. Даже соседи, а тем более органы власти — милиция, финотдел, сельсовет. Подчас как потенциального расхитителя его рассматривает даже дирекция родного совхоза. А когда он приезжает со своим товаром на базар, его костерят на все лады покупатели, мол, плохой кусок подсунул да дорого просит...

И правильно костерят. Действительно, мясо на рынке пока дорого. Воровство в колхозах и совхозах, к сожалению, процветает. И этот самый частник, прямо сказать, чаще всего далеко не образец праведности. Потому что он частник. Потому что побудительные мотивы его работы (нелегкой работы!) на личном подворье — выгода, личный интерес.

Вот бы этот личный интерес да прочнее соединить с общественным. Тогда путь к долгожданному изобилию был бы не столь тернист.

В. ПОПОК,
спец. корр. «Кузбасса».
Топкинский район.

КИНО * ТЕАТР * ЦИРК * ФИЛАРМОНИЯ

ТЕАТР ДРАМЫ. НА ВСЯКОГО МУДРЕЦА ДОВОЛЬНО ПРОСТОТЫ. Начало в 19 час. **24 декабря** — ЖАННА.

ФИЛАРМОНИЯ. Органный зал. ВЕЧЕР ВОКАЛЬНОЙ МУЗЫКИ. Солистка — лауреат Всесоюзного и международных конкурсов АЛЛА АБЛАБЕРДЫЕВА (сопрано). Начало в 19 час.

ЦИРК. «ЦИРК ЗВЕРЕЙ» имени народного артиста СССР ВАЛЕНТИНА ФИЛАТОВА. Всемирно известный аттракцион «МЕДВЕЖИЙ ЦИРК». Начало в 19 час.

ДОМ КИНО «МОСКВА». Большой зал. Новая цветная кинокомедия НОВЫЕ АМАЗОНКИ (9-30, 11-30, 13-30, 16, 18, 20, 21-50 — детям смотреть не рекомендуется). Киноальманах «СЕКРЕТЫ ПРИРОДЫ» (к сеансу в 13-30). **Малый зал.** Цветной художественный фильм ЗЛОВРЕДНОЕ ВОСКРЕСЕНЬЕ (10, 14). Художественный фильм КОМИССИЯ ПО РАССЛЕДОВАНИЮ (12, 16, 17-50, 19-40, 21-30).

«ЮБИЛЕЙНЫЙ». Новый цветной художественный фильм НЕМОЙ (10 — для детей). Новая цветная кинокомедия НОВЫЕ АМАЗОНКИ (11-30, 14 16, 18, 20, 21-50 — детям смотреть не рекомендуется).

«КОСМОС». Для детей художественные фильмы: ОТРОКИ ВО ВСЕЛЕННОЙ (9 10, 11, 15). БАЛ СКАЗОК (12, 13-50, 15-30). Цветные художественные фильмы: ВЫЙТИ ЗАМУЖ ЗА КАПИТАНА (13, 19). СОУЧАСТИЕ В УБИЙСТВЕ (17, 21). РЕЙС 222, две серии (17-30, 20-30).

«ВРЕМЯ». Хроникально-документальный фильм ГЛОБАЛЬНЫЙ ПРЕССИНГ (12). Художественные фильмы: НАЧНИ СНАЧАЛА (10, 13-10, 15, 19). ПЕСНИ МОРЯ (17, 21).

«ОКТЯБРЬ». ГОРЬКАЯ ЯГОДА (15). НОЧНАЯ ИЛЛЮЗИЯ (13). ОШИБКА РЕЗИДЕНТА, две серии (17, 20).

«МЕТАЛЛУРГ». ПРОДЕЛКИ В СТАРИННОМ ДУХЕ (16, [illegible]).

«ПРОГРЕСС». НУ, ПОГОДИ! (10, 14). НЕВЕЗУЧИЕ (11-30, 16, 17-50, 19-30, 21 — детям смотреть не рекомендуется).

«ЛУЧ». ДЕВОЧКА ИЗ ГОРОДА (15). КАК ТРИ МУШКЕТЕРА, две серии (12, 17, 20).

«КОМСОМОЛЕЦ». ВЕСЕЛОЕ ВОЛШЕБСТВО (15). КОРОЛЬ ДЖУНГЛЕЙ, две серии (17, 20).

ДК СТРОИТЕЛЕЙ. ПОД ОГНЕМ две серии (17, 19-30).

ДК имени 50-летия ОКТЯБРЯ. КАК ТРИ МУШКЕТЕРА, две серии (10-30, 13, 16 18-30, 21).

ДК ПРОИЗВОДСТВЕННОГО ОБЪЕДИНЕНИЯ «АЗОТ». И НИКТО НА СВЕТЕ... (17). КОНТРАКТ ВЕКА, две серии (19).

ДК ШАХТЕРОВ. НУ, ПОГОДИ! (14). ГОНКА ВЕКА (16, 18, 20).

ДК КОКСОХИМЗАВОДА. КОНВОЙ (17, 19, 21).

КЛУБ ГРЭС. ПРОДЕЛКИ В СТАРИННОМ ДУХЕ (17-15, 19, 21).

ОБКОМУ КПСС СРОЧНО ТРЕБУЮТСЯ НА РАБОТУ
столяр, плотер.
Тел.: 23-42-15, 6-33-92, 23-38-86.

БЮРО ПО ТРУДОУСТРОЙСТВУ НАСЕЛЕНИЯ

ПРИГЛАШАЕТ

НА РАБОТУ В ОРГАНИЗАЦИЮ УВД (на транспорт) секретаря-машинистку и инспектора секретариата, умеющего печатать.
Обращаться: г. Кемерово, ул. Трудовая, 4.

НА РАБОТУ В ОРГАНИЗАЦИЮ — старшего бухгалтера, кассира.
Обращаться: г. Кемерово, ул. Трудовая, 4; проспект Ленина, 145а.

НА РАБОТУ В БИРЮЛИНСКУЮ АВТОБАЗУ (г. Березовский) — главного инженера (квартира предоставляется).
Справки по телефонам: 2-36-06, 2-32-01.

Утерянный студенческий билет № 20716, выданный Кузбасским политехническим институтом в 1984 г. на имя Паршуковой Елены Алексеевны, **считать недействительным.**

Утерянные студенческий билет и зачетную книжку № 5587, выданные Кемеровским политехническим институтом в 1982 г. на имя Максимова Бориса Евгеньевича, **считать недействительными.**

СОБЫТИЯ ЗА РУБЕЖОМ

О чем пишут газеты мира

Заявление Советского правительства относительно ядерных испытаний продолжает оставаться в центре внимания мировой печати.

Чехословацкая «Руде право» подчеркивает, что Советский Союз продолжает рассматривать мораторий как важное и ощутимое средство в деле прекращения испытаний ядерного оружия.

Советский Союз предупреждает, что возобновит ядерные испытания после первого же ядерного взрыва США в наступающем году, отмечает венгерская «Непсава». В то же время СССР заявил о готовности в любое время на основе взаимности остановить реализацию своей программы таких испытаний если США прекратят ядерные испытания. Это решение Советского правительства, подчеркивает газета, проникнуто чувством глубокой ответственности за завтрашний день планеты, за дело разоружения.

Болгарская «Работническо дело» указывает, что первый шаг к безъядерному миру должен быть сделан как можно скорее. И таким шагом должно было бы стать именно запрещение испытаний ядерного оружия.

«Отказываясь присоединиться к советскому ядерному мораторию, Соединенные Штаты держат человечество на грани войны, одновременно выступая с лживыми заверениями о своем стремлении к созданию безъядерного мира», — пишет индийская «Пэтриот».

Вьетнамские газеты продолжают широко комментировать итоги завершившегося в столице СРВ VI съезда Коммунистической партии Вьетнама.

Ведущей темой американских газет остается скандал вокруг продажи оружия Ирану и перевода части вырученных средств на незаконную помощь контрас. Несмотря на заверения президента Рейгана о том, что «Ирангейт» не может помешать нормальной деятельности правительства США, эта деятельность полностью парализована и, видимо, останется в таком состоянии на несколько месяцев, пишет газета «Индепендент».

Газеты сообщают о продолжаемой Вашингтоном гонке ракетно-ядерных вооружений. Английская «Дейли телеграф» информирует об утверждении Пентагоном плана создания в США мобильной ракетной системы базирования ядерного оружия, согласно которому 50 новых ракет МХ будут установлены на железнодорожных платформах. Рейган также выступил за продолжение разработки малых мобильных ракет «Миджитмен», сообщает газета «Индепендент». Министерство обороны США, пишет «Нью-Йорк таймс», настаивает на праве играть ведущую роль в разрабатываемой Соединенными Штатами космической станции, планируя использовать ее для исследований по программе «звездных войны».

Около тысячи южнокорейских студентов были приговорены в этом году к различным срокам тюремного заключения за участие в выступлениях протеста против антинародной политики проамериканского сеульского режима, сообщает газета «Акахата». Жертвами репрессий стали главным образом вожаки студенческих организаций.

(ТАСС, 22 декабря).

Выставка в Кабуле

ДРА. В Центральном выставочном зале афганской столицы с большим успехом проходит выставка работ известного армянского художника Александра Баграмяна. Особый интерес у посетителей экспозиции вызывает серия портретов представителей племен и народностей Афганистана.

НА СНИМКЕ: Александр Баграмян (в центре) с посетителями выставки.

Фотохроника ТАСС.

Франция: путаница с монетами

ПАРИЖ. Корр. ТАСС Никита Ермаков передает: Не успев пустить в обращение новую монету достоинством в 10 франков, министерство экономики, финансов и денационализации Франции приостановило ее распространение. Оно было вынуждено сделать это под давлением всеобщего протеста. Дело в том, что новые 10 франков оказались очень похожими на монету в полфранка. Покупатели и продавцы начали путать их. Особенно тяжело пришлось немолодым людям со слабыми глазами.

Решение заменить имеющую хождение монету в 10 франков было принято в связи с тем, что фальшивомонетчики легко подделывали ее. Тогда специалисты разработали новый образец, который практически невозможно подделать. Увы, они не обратили внимание на схожесть его с монетой в полфранка.

Теперь власти оказались в сложном положении. Как сообщает радиостанция «Франс энтер», изъятие новых десятифранковых монет из обращения обойдется казне в 100 млн. франков, а полуфранковых — в полмиллиарда. Для поиска выхода из создавшегося положения создана специальная комиссия.

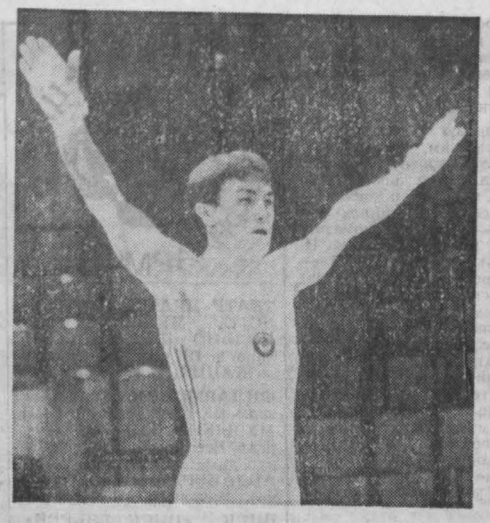

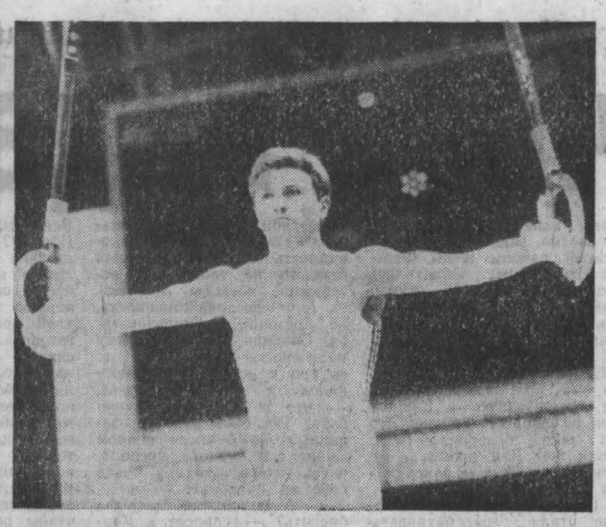

Спортивная гимнастика

СЧАСТЛИВЫЙ ПОМОСТ „ЕНИСЕЯ" И „УЭМБЛИ"

Уверенно выступили в Красноярске на 52-м чемпионате СССР по спортивной гимнастике воспитанники ленинск-кузнецкой школы Алексей Тихоньких, Владимир Симаков и Игорь Беспалов. Тихоньких стал чемпионом. Симаков вошел в число сильнейших гимнастов, а дебютант Беспалов, впервые пройдя проверку на большом помосте, выстоял в споре с сильнейшими спортсменами.

Красноярск впервые принимал соревнования гимнастов такого высокого ранга. В этом признание заслуг местной школы гимнастики, других сибирских школ. Это неоднократно подчеркивали руководители команд, специалисты. Не случайно все ждали отличного выступления сибиряков. Надежды связывались в женской программе с хозяйкой соревнований Татьяной Годенко, в мужской — с Алексеем Тихоньких.

Именно эти два имени звучали с трибун, из уст болельщиков, которые приходили во Дворец спорта «Енисей». И если Татьяна ничего не сумела противопоставить своим конкуренткам, то Алексей стал абсолютным чемпионом СССР.

Кто в отсутствии Юрия Королева, Владимира Артемова, Виталия Могильного — лидеров сборной — поведет спор за награды? Этот вопрос волновал многих. Вспоминали, что на предыдущих первенствах и чемпионатах эти признанные мастера мировой гимнастики не блистали. У того же Королева лучший результат в чемпионате страны — шестой. Потому что сложной остается обязательная программа. Справиться с ней без потерь удается немногим. И только те, кто неплохо чувствует себя в «школе», могут рассчитывать на хороший конечный результат.

Наш Алексей Тихоньких приехал в Красноярск с международных показательных выступлений. Он вместе с другими членами сборной страны был в Норвегии и Швеции. На чемпионат страны они попали вдвоем с Эдуардом Геворкяном. У каждого задача была одна — победить. Но каждый шел к ее решению своим путем. Алексей привык постепенно набирать баллы, прежде всего за счет стабильности выступлений во всех упражнениях. Более темпераментный и физически лучше подготовленный Геворкян делал ставку на успех в своих коронных упражнениях.

Но у обоих спортсменов дела в «школе» не пошли. Алексей допустил ошибку в вольных упражнениях, сбился на перекладине. Геворкян больших промахов не допустил и занял в обязательной программе второе место. Наш спортсмен поделил третье и четвертое места.

Формула чемпионата была сложной и требовала от спортсменов мобилизации всех сил. На первом этапе вслед за обязательной проводились соревнования по произвольной программе, потом сумма этих двух видов складывалась и делилась пополам. С этой оценкой спортсмены и выходили в финал. Спор шел не только за призовые места, но и за то, чтобы войти в число первых восемнадцати, так как именно эта группа и составляла финальную.

Второй наш спортсмен Владимир Симаков вел борьбу за выход в эту группу. А вот перед молодым Игорем Беспаловым задача стояла и сложная, и простая — доказать, что выход в число участников чемпионата страны не был для него случайностью. Нужно было стабильно преодолеть все снаряды и не допустить срывов. Нашему молодому спортсмену это удалось. Он розно прошел два этапа борьбы и подтвердил норматив мастера спорта СССР.

Второй день борьбы на помосте проходил в открытом единоборстве двух спортсменов — Геворкяна и Тихоньких. В вольных упражнениях, в которых Алексею часто не везет, он и в этот раз допустил ошибку после сложного элемента — двойного сальто с двумя пируэтами (коснулся ковра рукой). Поэтому в вольных упражнениях оценка у него была ниже, чем у Геворкяна, — 9,35 против 9,[illegible]. Но Алексей не дрогнул, продолжал борьбу. Долго, тщательно готовился он к выходу на кольца. По нескольку раз, закрыв глаза, «прокручивал» в памяти всю комбинацию и, вздохнув полной грудью, направился к снаряду. Выступил выше всяких похвал. Удался ему и «крест», и интересные связки. Оценка его была одной из самых высоких. Наверное, поэтому и дрогнул Геворкян. Он упал в самом конце упражнения на кольцах. Затем его подстерегла неудача в опорном прыжке. А вот Алексей оставшиеся снаряды прошел ровно, сумел догнать Геворкяна.

В последний день, когда проводились финалы у мужчин и женщин, состязания достигли своего апогея. Геворкян бросился без разведки в бой, и на первых снарядах лидировал, уверенно выполнив вольные упражнения, упражнения на кольцах... Но его положение лидера оказалось непрочным. Геворкян допускает промах на брусьях, а Тихоньких минует этот снаряд без срывов и получает высокую оценку 9,9 балла.

И вновь соперник Алексея дрогнул, получив за выполнение последнего вида программы — на перекладине — только 9,4 балла. Тихоньких исполнил упражнение на одном дыхании, чисто. После того как была объявлена его оценка, зал взорвался аплодисментами...

Чуть позже под сводами Дворца спорта «Енисей» гремела музыка, и счастливые обладатели медалей принимали поздравления. Среди женщин победила 14-летняя школьница из Могилева Светлана Баитова.

В. ИВАНОР.

НА СНИМКАХ: абсолютный чемпион страны Алексей Тихоньких; во Дворце спорта «Енисей» проходят соревнования; упражнение на кольцах выполняет Игорь Беспалов.

Фото В. Сохарева.

г. Красноярск.

Когда верстался номер

Как стало известно, Алексей Тихоньких добился очередного крупного успеха в уходящем году. Выступая во Дворце спорта лондонского стадиона «Уэмбли» (Англия), он, набрав в сумме многоборья 59.90 балла, стал победителем престижного международного турнира.

Хоккей

Победа сборной СССР

Победой в международном турнире по хоккею за призы газеты «Известия» отметила сборная СССР 40-летие советского хоккея.

В финальном матче со сборной ЧССР наши спортсмены победили со счетом 1:0 (1:0, 0:0, 0:0) и набрали 6 очков.

На втором и третьем местах соответственно сборные Канады и Швеции.

(ТАСС).

Хоккей с мячом

Высшая лига

Сообщаем результаты матчей, состоявшихся 21 декабря: «Енисей» — «Юность» — 13:7, «Строитель» — «Локомотив»—4:1, «Волга» — «Динамо» (М) — 3:2, «Старт» — «Сибсельмаш» — 5:4, СКА (Св) — СКА (Хб)—5:6, «Зоркий» — «Вымпел» — 5:1. Матч «Динамо» (А-А)—«Кузбасс» не проводился.

ПОЛОЖЕНИЕ НА 23 ДЕКАБРЯ:

	И	В	Н	П	М	О
«Енисей»	11	9	1	1	61-35	19
«Динамо» (М)	11	8	0	3	55-30	16
СКА (Хб)	11	7	0	4	53-43	14
«Волга»	10	5	2	3	31-30	12
«Старт»	11	5	2	4	47-50	12
«Зоркий»	10	4	1	5	29-24	9
«Динамо» (А-А)	7	4	1	2	26-22	9
СКА (Св)	9	3	3	3	38-36	9
«Юность»	10	4	1	5	42-47	9
«Кузбасс»	9	3	1	5	24-22	7
«Строитель»	9	3	1	5	23-26	7
«Вымпел»	9	2	1	6	20-41	5
«Сибсельмаш»	10	2	0	8	21-41	4
«Локомотив»	9	2	0	7	22-45	4

«Кировец» обыгрывает лидера

Первое поражение в турнире команд первой лиги потерпели лидеры сибирской зоны — абаканские «Саяны», 0:4 — с таким счетом обыграли их на своем льду хоккеисты кемеровского «Кировца».

Четыре мяча забил Грибанов, по два — Голощапов и И. Тараканов. Правда, в повторном матче гости сумели взять реванш, добившись победы — 4:0.

Теперь у «Кировца» 12 очков. 24—25 декабря наши хоккеисты принимают «Локомотив» из Оренбурга.

О. МИТИЧ.

ТВ РАДИО

ТВ

23, ВТОРНИК

I ПРОГРАММА

Передачи ЦТ.

8.00 «Время».
8.45 Мультфильм.
9.15 Клуб путешественников.
10.15 «Зимний дуб». Короткометражный художественный телефильм для детей.
10.35—10.40 Новости

Перерыв до 14.55.

15.00 Новости.
15.20 «По курсу Арктика». Премьера документального телефильма.
15.50 «Жизнь замечательных людей». «Александр Пархоменко». Художественный фильм.
17.15 Госприемка: борьба за качество
17.30 Играет заслуженный артист УССР О. Крыса.
17.45 «Нюрнберг: 40 лет спустя». Премьера документального фильма.
18.45 «Сегодня в мире».
19.00 «Резонанс». «СОИ: цель и последствия, планы и реальность, кто «за» и кто «против»
20.30 Й. Гайдн. Концерт для виолончели с оркестром ре-мажор
21.00 «Время».
21.35 «Музыка и мы».
22.55 Баскетбольное обозрение. Итоги турне сборной СССР по баскетболу в США.
23.40—00.05 «Сегодня в мире».

II ПРОГРАММА

КЕМЕРОВО

18.00 Документальный телефильм. «Энергетический коридор».
18.20 Реклама.
18.25 Концерт эстрадного оркестра Кемеровского цирка.
18.50 «Я вижу мир». Международная выставка детского рисунка.
19.30 «Увлеченность». Фольклорный ансамбль колхоза им. Жданова Промышленновского района.

Передачи ЦТ.

20.00 «Спокойной ночи, малыши!»

КЕМЕРОВО

20.15 «По дорогам идут машины».
20.30 «Кузбасс. День за днем».

Передачи ЦТ.

21.00 «Время»
21.35 «Приключения принца Флоризеля». Художественный телефильм. 2-я серия
22.40—23.45 Концерт народного артиста РСФСР Ю. Марусина.

Р

23, ВТОРНИК

6.40 Программа передач. Погода. 6.43 Новости Кузбасса. Погода. 7.30 Новости Кузбасса. 7.50 Обзор писем радиослушателей за 1986 год. 7.53, 8.25 Погода. 8.27 Обзор областных газет. 8.35 Объявления. 11.15 На цикла «Беседы о музыке». «Русская музыка XVIII века». 18.40 Новости Кузбасса. Программа передач на 24 декабря. Погода. Стереовещание: 19.00 Концерт «Песни латвийских композиторов». 19.42 Фрагменты из опер Д. Верди. 20.00 Песни Э. Колмановского. 20.21 Концерт армянской народной музыки.

Человек и природа

БРАКОНЬЕРЫ

СЕЙЧАС, когда дело о браконьерстве заместителя директора по научной части Института угля Сибирского отделения Академии наук СССР В. М. Станкуса, возглавившего бригаду в составе научного сотрудника Е. В. Игнатова, младшего научного сотрудника Е. Н. Поги и водителя институтского вездехода Л. И. Губкина для отстрела лося, получило нежелательную для них огласку, все четверо клятвенно уверяют:

— Роковая ошибка! И в мыслях не было пойти на браконьерство.

— И лицензию-то выправил в обществе «Спартак» чисто из спортивного интереса, — выдвигает последний аргумент В. М. Станкус.

Так ли это? Ведь пожелай действительно утолить свой спортивный интерес, уверен, не пришлось бы сейчас бить себя в грудь, пытаясь доказать свою невиновность перед законом. И надо-то было сделать самую малость: заехать в село Зарубино к егерю И. М. Цыганенко, который обязательно должен был проконтролировать охоту, закрыть лицензию при удачном выстреле.

Но правила охоты явно не устраивали бригаду В. М. Станкуса. И минуя Зарубино, четверка взяла курс на Новоромановское охотхозяйство Юргинского района.

— Знали, куда ехать, — говорит охотовед Юргинского района А. И. Ромашкин.

Наверное, и читателям будет интересно знать, почему именно сюда направилась бригада В. М. Станкуса. Охотоведы рассказывают, что в этом районе проходит миграционный путь сохатых из предгорий Салаирского кряжа в Барзасскую тайгу. На протяжении многих тысячелетий каждую осень сохатые скапливаются многочисленными табунами на левобережье Томи в ожидании, когда станет река, покроется надежным ледовым панцирем, и тогда можно перейти на зимние стоянки в кедровые боры правобережья. Учитывая это обстоятельство, на правом берегу Томи для охраны сохатых создан специальный государственный заказник «Писаный».

— С этой же целью на протяжении последних полутора десятков лет не выдается лицензий и в Новоромановское охотхозяйство, — говорит А. И. Ромашкин. — Копытные чувствуют себя здесь в полной безопасности.

По этой причине и не встретилось табунок лосей, когда закачалась на кочкарнике машина, идущая в их сторону. И тут грянули выстрелы, и два лося остались лежать на снегу.

— Одну ошибку совершили браконьеры, — говорит А. И. Ромашкин. — Уверовали в легкую удачу, понадеялись незамеченными уйти с добычей.

Не получилось. И срочно пришлось сочинять рассказ о непреднамеренном отстреле двух сохатых. Но теперь, когда внесены необходимые уточняющие детали, каждому станет понятно: совершено спланированное, заранее продуманное в деталях злостное браконьерство с использованием в своих корыстных целях государственной машины.

Если бригада В. М. Станкуса с первой же минуты, как была взята с поличным, стала настойчиво разрабатывать версию роковой случайности, пытаясь таким образом уйти от ответственности, то совсем по-иному повели себя главный ветврач Тисульского района С. В. Кричфалуши, водитель станции по борьбе с болезнями животных Б. В. Воронов и врач-невропатолог Тисульской центральной районной больницы А. К. Енишерлов, когда их машина была остановлена в заснеженных полях между Малопичугином и Новоподзорновом в разгар рабочего дня. Как ни пытались дознаться следователь Тяжинского РОВД Н. П. Корнев и его брат егерь Александр о причине их появления в охотничьих угодьях, все трое лишь недоуменно пожимали плечами.

Но когда из-под сидений и из багажника УАЗика стали появляться ружья, малокалиберная и боевая винтовки, солидный боеприпас, наконец, два тетерева-косача, шофер Воронов сделал снисхождение.

— Ну, мое это, мое... — сказал он, отжимая плечом в сторону Кричфалуши и Енишерлова. — Составляйте протокол, подпишу...

— Поторопился Воронов выгораживать своих дружков-приятелей, — говорит Н. П. Корнев. — Не учел, что незаконное хранение боевого оружия карается особенно сурово.

И хотя браконьеры наотрез отказались дать вразумительный ответ о своем появлении в охотугодьях соседнего района, не пожелали подписать протоколов, мы сумеем многое понять, если пройдем вместе с рейдовой бригадой по следам, оставленным УАЗиком станции по борьбе с болезнями животных Тисульского района. От одного ложка к другому, от березового колка к пихтачам, от болотца к болотцу тянет свой след вездеход. Вот браконьеры остановились и открыли огонь прямо из машины по тетеревам. Рубиновые капли крови, застывшие на снегу, перья...

— Но не ради косачей выписывали кривулины браконьеры, — поясняет Александр Корнев. — Сохатые да косули обитают здесь. И винтовка боевая для того припасена. Откуда только берут браконьеры такое оружие? Ведь охотнику-промысловику, чтобы получить боевое оружие, надо сто проверок пройти.

Все верно, на то оно и боевое оружие, надо точно знать, кому его доверить. И тем более прав егерь: каким образом добывают его браконьеры, кто попустительствует им? Можно предположить, что принадлежит боевая винтовка не Воронову, а Енишерлову, который в момент задержания был одет в белый маскировочный халат: так легче подойти к зверю на верный выстрел.

Енишерлов — браконьер матерый. О нем давно ходит недобрая слава в Тисульском районе. Несколько лет назад он был уличен в незаконной добыче соболей — браконьеру пришлось заплатить солидный денежный штраф в покрытие причиненного природе ущерба. Через короткое время вновь был задержан на незаконной охоте, теперь уже с добытой косулей. Дважды в «Кузбассе» были опубликованы острые критические материалы о браконьерстве А. К. Енишерлова. Но у браконьера нашлись покровители, которые каждый раз спускали дело на тормозах. Безответным осталось в ту пору и письмо коллектива больницы в редакцию, в котором говорилось о несовместимости браконьерских выходок Енишерлова с высоким долгом врача.

И вот опять перед рейдовой бригадой стоит в белом маскировочном халате А. К. Енишерлов, а в качестве оправдательного документа он протягивает охотинспекторам новенький членский билет общества охотников и рыболовов, путевку на право охоты. Как отважилось правление Тисульского районного общества охотников и рыболовов принять злостного браконьера в свои ряды? Наверное, уверовав в неуязвимость Енишерлова, и решился составить ему компанию в незаконной охоте главный ветврач Тисульского района Кричфалуши. Не так ли рождается порочная круговая порука, не так ли в воровском мире один опытный и ловкий втягивает в свое черное дело все новых и новых не стойких характером, слабодушных людей? Фантазии напрягать не надо, чтобы представить, как сейчас Енишерлов, а также его компаньоны начнут яростно и активно искать всевозможные лазейки, чтобы и на этот раз уйти от ответа.

Хочется верить, что не уйдет на этот раз от ответа Енишерлов. Хотя и есть сомнения.

Вот два ответа, поступившие в редакцию на материал «Ночной разбой», опубликованный в «Кузбассе» 30 октября нынешнего года. В нем рассказывалось о том, что в рабочее время на служебной машине водитель Яшкинского районного ремонтного предприятия В. В. Горн вместе с В. А. Беллером и А. А. Белокопытовым в запретные сроки отстреляли двух лосей.

Инспектор дознания Яшкинского РОВД А. Б. Ступченко в своем письме не отрицает, что 16 октября эти браконьеры совершили свое черное дело. Но тут же пишет, что с учетом чистосердечного признания, ходатайства трудовых коллективов о взятии их на поруки уже 3 ноября прекращено уголовное дело. Это решение поддержал прокурор Яшкинского района В. А. Панов. Браконьеры, как говорится, и испугаться не успели, а их уже оправдали по всем статьям. Почему такая спешка, чем объяснить, мягко говоря, откровенное попустительство браконьерам?

Этот вопрос возник и обрел особую остроту после того, как спустя полтора месяца после описываемых событий редакция получила ответ от прокурора области Н. А. Сафонова, в котором сообщается о том, что на В. В. Горна, В. А. Беллера и А. А. Белокопытова возбуждено уголовное дело за незаконный отстрел лосей. И вот здесь самое время спросить: умышленно В. А. Панов не захотел дать своему руководителю исчерпывающую информацию или понадеялся, что бумага осядет в безмолвном архиве?

Почему же даем одним уйти от справедливого возмездия, порождая тем самым уверенность в других, что тоже сойдет все с рук? И ведь — парадокс! — сходит! Вот и Юргинское РОВД решило тихомирно прикрыть уголовное дело бригады В. М. Станкуса. Браконьеры с миром отпущены на все четыре стороны.

В. МОИСЕЕВ.

ВАС ПРИГЛАШАЕТ «УОРЛДПРЕССФОТО»

...«Белый аист». Редкую, из Красной книги, птицу снял в полете Жан Лонуа, Нью-Йорк. Золотая медаль.

...«Маня Илисецкая — 40 лет в балете». Из фотоочерка (цветного в оригинале) корреспондента АПН москвича Александра Макарова. Приз «Золотой глаз» в категории «Искусство».

...«Страдания Омайры Санчес — Армеро, Колумбия». О девочке, которая победила стихию и была спасена из потоков лавы при извержении вулкана, но потом, увы, ее не смогли выходить врачи... Трагическим снимок участвовавшего в спасательной операции французского фотографа Франка Фурнье. Удостоен титула «Фотографии года».

...«Чемпионат мира по бумерангу». Из этого репортажа привожу кадр об уникальном, рискованном трюке: посланный с силой стальной бумеранг возвращается и разрубает напополам яблоко на голове смельчака. Эффектно запечатлел это репортер парижского агентства «Сипа пресс» Эрно. Приз «Золотой глаз» в категории «Спорт».

Четыре снимка из более чем пятидесяти, награжденных призами конкурса «Уорлдпрессфото 1986».

В прошлом мне не раз доводилось рассказывать на страницах «Кузбасса» об этом масштабном, престижном конкурсе. Проводится он ежегодно вот уже 30 лет. Организаторы — в Голландии, в Амстердаме. Конкурсные снимки поступают к ним со всех концов планеты.

И все мы заинтересованы в том, чтобы наш вклад в «Уорлдпрессфото» был весомым. Увы, до недавнего времени круг советских участников конкурса ограничивался практически москвичами. В областях «далеко от Москвы» не знали, кто, где, когда комплектует нашу коллекцию для отправки в Амстердам, куда адресовать снимки. За три десятилетия почти не предпринимали попыток предложить в эту коллекцию свои лучшие работы фотографы Кемерова и области... Едва ли это правильно. Хотелось бы обратить внимание коллег на принятое недавно постановление секретариата правления Союза журналистов СССР «О Всесоюзной фотографической комиссии». И именно Всесоюзная фотографическая комиссия отвечает отныне за подбор советской коллекции на «Уорлдпрессфото».

Сейчас в разгаре подготовка конкурса-выставки «Уорлдпрессфото 1987».

Ждем и ваши конкурсные работы, фотографы Кузбасса. Ждем до 10 января — это последний день приема снимков. Запишите адрес: 119021. Москва, Зубовский бульвар, 4, правление Союза журналистов СССР, Всесоюзная фотокомиссия.

Не забудьте предварительно ознакомиться со спецификой, условиями конкурса. Текст условий разослан недавно в областные организации Союза журналистов, журналистские фотосекции.

В. ЗАПОРОЖЧЕНКО,
член худсовета Всесоюзной фотокомиссии.

Секрет экзотической уару

Необычное зрелище увидел корреспондент ТАСС в аквариуме Харьковского зоопарка. Еще секунду назад непривычной формы рыба, медленно шевеля плавниками, спокойно плыла среди водорослей. И вдруг к ней устремились десятки мальков. И вот уже все тело экзотической уару — жительницы бассейна реки Амазонки — облепили, точь-в-точь как поросята добрую мамашу-хавронью.

— Уару — главная достопримечательность нашего аквариума, одного из крупнейших в Европе, — рассказывает заведующий отделом ихтиологии Харьковского зоопарка А. Бибенко. — Совсем недавно в СССР этих экзотических рыбок, занесенных в международную Красную книгу, было всего две, и обе — у нас. Но месяц назад положение изменилось. Нашим специалистам впервые удалось получить потомство уару в неволе. Вот тогда-то эта рыба и приоткрыла один из своих любопытнейших секретов. Оказалось, что она, подобно млекопитающим, подкармливает своих мальков «молоком», которое выделяется у нее прямо из кожи. Так что зрелище, которое вы наблюдали, — мирный семейный «обед».

В дальнейшем уару смогут увидеть жители Москвы и Таллина. Полученное потомство направлено в зоопарки этих городов.

А. МУРЗИН,
корр. ТАСС.

Харьков.

Отзовитесь!

И сегодня еще не все ветераны нашей 128-й стрелковой Псковской Краснознаменной дивизии знают о существовании в Ленинграде совета ветеранов дивизии. Поэтому мы продолжаем поиск однополчан и просим их откликнуться по адресу: 191011, Ленинград, Фонтанка, 7, совету ветеранов 128-й СПКД.

ПОГОДА

Гидрометбюро сообщает

23 декабря днем по области будет облачно с прояснениями, местами небольшой снег, метель. Ветер северо-западный 7—12 метров в секунду. Температура 23—28, по северу до 34 градусов мороза. Давление будет расти, влажность не изменится

Редактор
А. В. ТРУТНЕВ.

Адрес редакции: 650630, ГСП г. Кемерово, проспект Октябрьский, 28. Телефоны: приемной редактора 52-32-74, заместителей редактора 52-36-45, 52-52-66, ответственного секретаря 52-33-59, отделов: партийной жизни 52-55-47, 52-66-22 пропаганды 52-53-23, 52-64-88, Советов народных депутатов 52-62-33, 52-63-22, культуры 52-54-23 52-65-47 угольной промышленности 52-35-66 52-51-23, 52-42-01 промышленности и транспорта 52-39-34 52-50-45, 52-44-23 сельского хозяйства 52-37-33, 52-49-78, строительного 52-38-23 52-46-22 52-45-29, 52-57-67 писем и рабселькоров 52-05-22, 52-06-01, 52-08-29, 52-07-45, 52-03-22, информации и спорта 52-47-45, 52-48-65, еженедельника «Панорама» 52-18-78, прием информации 52-34-56, иллюстрации 52-14-12, 52-25-23, общественной приемной 52-12-10, директора издательства 52-79-10, объявлений 52-69-33, бухгалтерии 52-70-10. Собственные корреспонденты: в Мариинске 2-31-20, Новокузнецке 47-02-04, Осинниках 2-35-64, Прокопьевске 3-30-35.

2 3 4 5 6 7 8

Газета отпечатана высоким способом в типографии издательства «Кузбасс», 650630, г. Кемерово, пр. Октябрьский, 28. ОП 04834. Заказ № 293. Индекс 51901. Объем 2 п. л. Газета выходит 300 раз в год. Тираж 251 тыс. экз.