Пролетарии всех стран, соединяйтесь!

КУЗБАСС

Орган Кемеровского обкома КПСС и областного Совета народных депутатов

Газета издается с 7 января 1922 года.

№ 268 (18998).

ПЯТНИЦА, 21 НОЯБРЯ 1986 года

Цена 3 коп.

В НОМЕРЕ

- Шестая сессия Верховного Совета СССР одиннадцатого созыва. 1, 2, 3 стр.
- К 275-летию со дня рождения М. В. Ломоносова. 1 стр.
- Отчеты и выборы в профсоюзах. 3 стр.

СТРАТЕГИЯ УСКОРЕНИЯ И МИРА

ШЕСТАЯ СЕССИЯ ВЕРХОВНОГО СОВЕТА СССР ОДИННАДЦАТОГО СОЗЫВА

Силу закона плану экономического и социального развития страны на второй год пятилетки дали полномочные представители народа на сессии Верховного Совета СССР. Успех выработанной партией стратегии ускорения, укрепление экономической и оборонной мощи Родины в интересах мира и благосостояния народа, подчеркивали депутаты, во многом будут зависеть от умения действовать творчески, наступательно, принимать нестандартные решения, более полно использовать огромный потенциал, заложенный в социалистическом общественном строе. Обсуждение высшим органом государственной власти вопросов повестки дня сессии еще раз показало, что партия и правительство уделяют решению важнейшей задачи — насыщению рынка разнообразными высококачественными товарами и услугами — огромное внимание.

Депутаты отметили, что проводимое обновление во всех сферах жизни требует самого тщательного контроля за выполнением государственных заданий, вовлечением в производство всех резервов, экономным и рациональным использованием материальных и трудовых ресурсов. На всех участках трудовой деятельности необходимо дальнейшее укрепление дисциплины и порядка.

Верховный Совет СССР выразил единодушную поддержку внешнеполитического курса КПСС и Советского государства, направленного на устранение грозящей ядерной катастрофы, на избавление человечества от ядерного оружия.

В 10 часов в Большом Кремлевском дворце открылось второе совместное заседание Совета Союза и Совета Национальностей.

Аплодисментами встретили депутаты и гости товарищей **Горбачева М. С., Алиева Г. А., Воротникова В. И., Громыко А. А., Зайкова Л. Н., Кунаева Д. А., Лигачева Е. К., Рыжкова Н. И., Соломенцева М. С., Чебрикова В. М., Шеварднадзе Э. А., Щербицкого В. В., Демичева П. Н., Долгих В. И., Ельцина Б. Н., Слюнькова Н. Н., Соколова С. Л., Соловьева Ю. Ф., Талызина Н. В., Бирюкову А. П., Добрынина А. Ф., Медведева В. А., Никонова В. П., Разумовского Г. П., Капитонова И. В.**

Заседание проходило под председательством Председателя Совета Союза Верховного Совета СССР **Л. Н. Толкунова.**

С заключительным словом по вопросу о Государственном плане экономического и социального развития СССР на 1987 год о ходе выполнения плана в 1986 году выступил первый заместитель Председателя Совета Министров СССР, председатель Госплана СССР депутат **Талызин Н. В.**

Государственный план экономического и социального развития СССР на 1987 год, сказал он, обсужден вами всесторонне. В заключениях постоянных комиссий Совета Союза и Совета Национальностей, в выступлениях депутатов он получил поддержку и одобрение. В процессе обсуждения плана внесены конкретные предложения по решению ряда социально-экономических задач и развитию отдельных отраслей.

Реализация напряженных плановых заданий зависит прежде всего от организаторской работы и хода перестройки на всех уровнях управления общественным производством и прежде всего от того, как возьмутся за реализацию плана на местах.

От работников советских и хозяйственных органов на местах теперь требуется активность и настойчивость, поиск и вовлечение в дело всех возможностей и резервов.

В ходе обсуждения плана депутатами ставились вопросы об увеличении материальных ресурсов. Главный путь решения этой проблемы — рациональное использование сырья, материалов, топлива и энергии. Другого пути нет.

Одним из важнейших факторов углубления интенсификации производства и реализации стратегии партии на ускорение социально-экономического развития страны является всемерное повышение сменности работы оборудования в обрабатывающих отраслях промышленности.

Н. В. Талызин сообщил, что все высказанные депутатами замечания и предложения будут внимательно рассмотрены и о результатах будет сообщено депутатам и Президиуму Верховного Совета СССР.

План 1987 года, сказал оратор, становится программой практической деятельности всех трудовых коллективов. Позвольте выразить уверенность, что трудящиеся нашей страны в предстоящем юбилейном году приложат все силы для успешного его выполнения, реализации курса партии на ускорение социально-экономического развития.

Раздельным голосованием по палатам Верховный Совет СССР единогласно принял Закон о Государственном плане экономического и социального развития СССР на 1987 год с учетом поправок постоянных комиссий обеих палат.

Планом установлены темпы прироста по основным показателям экономического и социального развития СССР:

	прирост в процентах к плану 1986 года
произведенный национальный доход	4,1
продукция промышленности — всего	4,4
в том числе:	
производство средств производства	4,3
производство предметов потребления	4,5
производительность труда:	
в промышленности	4,4
в строительстве	3,8
на железнодорожном транспорте	4,6
реальные доходы на душу населения	2,6

В целях последовательной реализации программы социального развития предусмотрено осуществить в 1987 году в централизованном порядке мероприятия по повышению уровня жизни народа с затратами в сумме 2,8 млрд. рублей.

Будут построены в 1987 году за счет всех источников финансирования жилые дома общей площадью 126,2 млн. кв. метров.

Принято постановление Верховного Совета СССР о ходе выполнения Государственного плана экономического и социального развития СССР на 1986 год.

С заключительным словом по вопросу о Государственном бюджете СССР на 1987 год и об исполнении бюджета за 1985 год выступил министр финансов СССР депутат **Гостев Б. И.**

Завершившееся рассмотрение Верховным Советом СССР Государственного бюджета СССР на 1987 год, сказал он, показало единодушие всех депутатов в оценке нового бюджета. Одобрение получили дальнейшее усиление его социальной направленности, ориентация на развертывание в народном хозяйстве работы по усилению режима экономии в использования трудовых, материальных и финансовых ресурсов, внедрению повсеместно хозрасчетных отношений.

(Продолжение на 2-й стр.).

К ПАРЛАМЕНТАМ И НАРОДАМ МИРА

ОБРАЩЕНИЕ ВЕРХОВНОГО СОВЕТА СОЮЗА СОВЕТСКИХ СОЦИАЛИСТИЧЕСКИХ РЕСПУБЛИК

Верховный Совет Союза Советских Социалистических Республик, сознавая, что общность исторических судеб всех стран и народов перед лицом ядерной угрозы властно диктует необходимость совместных действий во имя ее предотвращения, счел необходимым обратиться ко всем парламентам и народам мира.

Советско-американская встреча на высшем уровне в Рейкьявике ознаменовала собой качественно новую ступень борьбы за мир без ядерного оружия. Теперь мы знаем: избавиться от ядерного оружия можно еще при жизни нынешнего поколения.

Именно эту цель преследует выдвинутая нашей страной смелая и вместе с тем вполне осуществимая программа.

Советский Союз **предлагает**, чтобы в течение пяти лет были сокращены на 50 процентов **стратегические наступательные вооружения СССР и США.** В течение следующих пяти лет, то есть к исходу 1996 года, подлежали бы ликвидации все оставшиеся вооружения сторон, относящиеся к этой категории.

Мы предлагаем **полностью ликвидировать ракеты средней дальности** СССР и США в Европе и радикально сократить число ракет этого класса в Азии.

Мы предлагаем, чтобы СССР и США взяли на себя обязательство в течение 10 лет **не пользоваться имеющимся у них правом выхода из бессрочного договора 1972 года об ограничении систем противоракетной обороны** и строго соблюдали все его положения. Мы — против СОИ и за укрепление договора по ПРО.

Мы предлагаем, наконец, чтобы СССР и США незамедлительно вступили в переговоры **о полном прекращении ядерных испытаний.**

Имеется в виду, что все предлагаемые Советским Союзом радикальные меры ядерного разоружения должны осуществляться под самым строгим контролем, в том числе международным, включая инспекции на местах.

Перечисленные радикальные меры составляют единый пакет. Пакет — это баланс интересов и уступок, баланс снятия взаимных озабоченностей, взаимозависимость интересов безопасности.

Рейкьявик породил не только надежды. Он высветил и трудности на пути к безъядерному миру. Сложившееся у значительной части мировой общественности понимание, что американские планы «звездных войн», так называемая программа СОИ, стали главным препятствием к договоренностям о ликвидации ядерного оружия, — правильное понимание. Это в полной мере подтвердилось в ходе встречи в Рейкьявике. Программа СОИ — это попытка выйти на позиции военного превосходства, найти способ ведения ядерной войны с расчетом на победу в ней.

Исторический опыт показывает, что на любую угрозу своей безопасности СССР всегда находил адекватный ответ. Так будет и впредь. Для этого Советский Союз обладает достаточным интеллектуальным, научно-техническим и промышленным потенциалом.

Однако Верховный Совет СССР отдает себе отчет в том, что создание космического оружия, выводя гонку вооружений в крайне дорогостоящую и особо опасную сферу, лишит политиков возможности контролировать ход событий. Технический просчет или ошибка, сбой в каком-нибудь компьютере могут вызвать непоправимую катастрофу.

Гонке космических вооружений Советский Союз противопоставляет реальную альтернативу — мирное освоение космоса на основе сотрудничества всех государств для всеобщего блага и процветания.

В этот чрезвычайно ответственный, может быть,— решающий момент истории человечества **Верховный Совет СССР обращается ко всем парламентам и народам с призывом решительно выступить за практический переход к построению безъядерного мира, созданию равной для всех государств надежной безопасности.**

Эта задача должна быть поставлена выше любых межгосударственных споров и идеологических разногласий.

Нельзя позволить захлопнуть приоткрывшуюся в Рейкьявике дверь в безъядерное будущее.

Верховный Совет СССР торжественно подтверждает, что СССР не снимает ни одного из внесенных им в Рейкьявике предложений, направленных на ликвидацию всех ядерных средств. Этими предложениями в их совокупности поручено руководствоваться советской делегации на переговорах в Женеве.

Верховный Совет СССР подтверждает, что продолжает действовать и объявленный Советским Союзом более пятнадцати месяцев назад односторонний мораторий на все ядерные взрывы. До 1 января 1987 года еще есть время, чтобы США, наконец, вняли голосу разума, требованиям сотен миллионов людей во всем мире и прекратили ядерные взрывы. В этом случае и СССР не стал бы возобновлять ядерные испытания. Тем самым был бы сделан крупный шаг по пути к ядерному разоружению.

Мы по-прежнему — за запрещение химического оружия и ликвидацию всех его запасов. Мы — за строгое соблюдение конвенции о запрещении биологического оружия. Мы — за существенные сокращения обычных вооружений в Европе на принципах равной безопасности сторон. Конкретные и широкомасштабные предложения Советского Союза и других государств — участников Варшавского Договора по всем этим вопросам остаются в силе, и мы ждем ответа от стран НАТО.

Верховный Совет СССР убежден: в общем процессе освобождения человечества от ядерного груза есть место для всех государств. Когда дело идет о спасении цивилизации, нет больших и малых стран и народов. Это касается всех и должно быть заботой всех.

Вот почему настал момент, когда каждый обязан определить свою позицию перед лицом угрозы превращения космоса в арену военного соперничества. Ни одно правительство, ни один парламент не может уйти от ответственности, ибо речь идет о существовании всех стран, в том числе и его страны, его народа. Нейтральных тут быть не может, не должно быть.

Наше обращение к вам — это и обращение всего советского народа. Время не ждет. Оно требует действий.

БРИГАДА слесарей-сборщиков Виктора Степановича Мельникова ведет сборку гидроаппаратуры для шахтных механизированных комплексов на заводе имени И. С. Черных. В нынешнем году коллектив стал собирать новый современный комплекс КПК-1М. Первую машину этой серии уже отправили горнякам шахты «Зенковская».

НА СНИМКЕ: члены бригады В. С. Мельникова — В. Г. Воронин, А. В. Коробов, В. Г. Долгин, А. М. Политаев.

Фото В. Грызыхина.

г. Киселевск.

Качество нашей работы

ГОДА ИДУТ — КОНТОРА ПИШЕТ

С января 1987 года в кемеровском научно-производственном объединении «Карболит» вся продукция будет проходить через государственную приемку, независимую от руководства предприятия. Но уже сегодня назначенный руководителем этого представительства Л. М. Казаков очень озабочен: качество основных видов пресс-материалов, поставляемых «Карболитом» почти во все отрасли народного хозяйства страны, может не выдержать этого испытания.

Из десяти марок фенопластов восемь «Карболит» маркирует Знаком качества. Вроде бы неплохо. Но требования ГОСТа и акты испытаний свидетельствуют, что продукция неустойчиво удерживает его, и, по словам Л. М. Казакова, жесткие условия госприемки поставят кемеровские фенопласты под угрозу лишения высшей категории качества.

В чем тут дело?

Оказывается, в качестве древесной муки, которая идет на изготовление фенопластов как наполнитель. Достаточно малого отклонения качества древмуки от ГОСТа, как фенопласт теряет многие свои достоинства. И всякий раз, когда это случается, производственники ругают своих поставщиков — объединение «Кемероволес». Точнее, подведомственные ему лесоперевалочные базы, хозяйства и комбинаты: договор на поставку древесной муки определенных марок «Карболит» заключает с ними.

Знают ли об этом технические руководители «Кемероволеса» — генеральный директор К. К. Никифоров, начальник отдела деревообработки А. И. Коняев? Конечно. Не первый год собираются вместе поставщики и потребители. Химики укоряют лесников за то, что те не выполняют договорные обязательства, режут без ножа, лесники «отстреливаются» обоймами всевозможных причин. Воз — на месте.

Так было и на этой встрече. Собрались почти в том же составе, в каком привыкли за многие годы. И повестка дня традиционная: почему плоха древмука?

Я на этом совещании был вооружен газетой «Кузбасс» десятилетней (!) давности, где публиковался отчет с круглого стола, проведенного редакцией. Еще тогда остро ставился вопрос о нестандартной муке, все проблемы, связанные с качеством, были четко разложены по полочкам. Оставалось реализовать конструктивные предложения потребителей и выполнить мероприятия, разработанные поставщиками. Суть их сводилась к тому, чтобы обеспечить выпуск муки высших кондиций.

Прошло десять лет, вопрос стал еще острей. Но, как ни странно, спор идет по сценарию десятилетней давности. Словно не произошло в стране перемен.

Или не коснулись они объединения «Кемероволес»?

Все так же начальник ОТК «Карболита» В. П. Кравцов констатирует факт поставки бракованной муки, сыплет процентами, какой поставщик сколько прислал несортовой продукции. Например, в прошлом году половина была несортовой, нынче картина немного получше, но все равно высок процент брака в продукции Мариинского лесоперерабатывающего комбината, новокузнечане вообще присылают продукцию только второго сорта...

Химики, как и в давнем номере «Кузбасса», популярно объясняли технологию производства фенопласта, какой вред приносит качеству пластмасс второсортная и несортовая древмука. По вине «Кемероволеса» объединение 60 процентов продукции выпускает вторым сортом, хотя могло бы маркировать Знаком качества большую часть продукции...

Наблюдая со стороны, я не заметил, чтобы кто-то взволновался. Лесники привычно уводили разговор в сторону. Так же, как и десять лет назад, разговор крутился вокруг окорочных станков, с которыми «Кемероволес» испытывает затруднения, о том, что сырьевые ресурсы объединения, особенно хвойной древесины, истощаются, что-де в дальнейшем будет еще хуже...

Но давайте спросим, как, на что потратили технические службы объединения и его предприятий две пятилетки? Что сделали для технического оснащения и повышения качества древмуки?

В. И. Радаев, заместитель директора Новокузнецкого лесоперерабатывающего комбината:

— Мы опилки для производства муки собираем по всему городу, поэтому нам не до качества, лишь бы тоннаж наработать...

Ю. Д. Киселев, главный инженер Усть-Мрасской лесоперевалочной базы:

— С государственной (!) точки зрения проще и лучше найти потребителя на второсортную муку, чем подстраиваться под требования «Карболита»...

С. А. Елисеева, начальник цеха древмуки Мариинского лесокомбината:

— Даже и не знаем, в чем дело. Вроде нарабатываем муку первого сорта, а на завод она почему-то поступает второсортной... Наверное, продукция долго лежит на складах, влажность повышается? Да и отправка идет кое-как.

Л. С. Ноздрина, технолог Яйского лесоперерабатывающего комбината:

— Первосортную муку мы не выпускаем и не будем, потому что на комбинате нет окорочных станков. Фонды так и не выделяли.

А. И. Коняев, начальник отдела деревообработки объединения «Кемероволес»:

— Мы много сделали за десять лет. Получили окорочные станки, правда, они плохо пошли, оказались несовершенными. Но три года назад мы писали жалобу в наше министерство, и сейчас прислали новый станок, который проходит испытания...

Да уж, скорости технического прогресса здесь как в сказке: три года скакать — и не доскакать!

Сравнил я эти высказывания товарищей с тем, что запечатлела газета десять лет назад: практически ничего нового. Спрашивается, для чего созывали совещание? Справиться о здоровье друг друга? Если подписали договор о том, что «Кемероволес» поставит объединению «Карболит» 22600 тонн древмуки первого сорта, то какое дело потребителю, есть ли окорочные станки в Яйском ЛПК или кто отвечает за отгрузку в Мариинске? Это дело названных товарищей — руководителей «Кемероволеса». И дисциплина договора, служебная ответственность за неисполнение — это действительно дело государственной важности, не ведомственные соображения тов. Киселева.

И снова составили протокол, в котором записали буквально следующее: «Объединению «Кемероволес» совместно с подведомственными предприятиями разработать и обеспечить...».

Года идут — контора пишет. А качество на ладан дышит.

Е. САЛЕНКО.

г. Кемерово.

КОРИФЕЙ РУССКОЙ НАУКИ

Негасимой звездой горит на небосклоне отечественной науки и культуры имя Ломоносова. Выдающийся ученый - энциклопедист, неутомимый просветитель и горячий патриот своей страны, он придал развитию нашей Родины динамизм, стал для нас символом связи науки и практики, человеком, воплотившим в себе могучую силу народа.

275-летию со дня рождения корифея русской и мировой науки было посвящено торжественное заседание, состоявшееся 19 ноября в Москве, в Большом театре Союза ССР.

Аплодисментами встретили участники торжественного заседания товарищей **Горбачева М. С., Воротникова В. И., Громыко А. А., Лигачева Е. К., Рыжкова Н. И.** В президиуме также члены Всесоюзной юбилейной комиссии, деятели науки и культуры, представители общественности. Здесь же посланцы международных научных организаций, видные зарубежные ученые. Среди них — лауреаты высшей награды Академии наук СССР — Золотой медали имени М. В. Ломоносова.

Торжественное заседание открыл президент Академии наук СССР академик Г. И. Марчук. Многогранная деятельность основоположника отечественной науки, сказал он, была теснейшим образом связана с жизненными потребностями русского государства. М. В. Ломоносов неустанно боролся за выход отечественной науки на передовые позиции — в естественных науках и технике, истории и философии, литературоведении, науках о Земле.

В течение многих лет жизнь и научное творчество Ломоносова были безраздельно связаны с Академией наук. Сегодня, подчеркнул оратор, мы особенно наглядно видим, сколь дальновидными оказались идеи Ломоносова о ведущей роли науки и ее единстве с практикой, о важности народного просвещения.

С докладом «М. В. Ломоносов — основоположник отечественной науки» выступил вице-президент АН СССР академик К. В. Фролов. Он подробно остановился на годах учебы Ломоносова, отметив, что недюжинные способности и трудолюбие позволили пытливому юноше быстро продвигаться в изучении наук. Жизнь и творчество великого сына Отечества составили целую эпоху в развитии русской и мировой науки и культуры.

М. В. Ломоносов мечтал «златой знатный наукам век восстановить». Эти мечты приобретают актуальность и в наши дни, когда партия и правительство особое внимание уделяют научно-техническому прогрессу, приоритетному развитию фундаментальных наук. Ломоносов был страстным поборником мира и согласия между народами, источники процветания и могущества государства он видел только в условиях мира.

Первый секретарь Архангельского обкома КПСС П. М. Телепнев с большим удовлетворением сообщил о том, что не зарастает народная тропа на родину нашего замечательного земляка. Видные представители советской науки считают честью приехать в Архангельск на ежегодные Ломоносовские чтения, отчитаться о своих трудах перед земляками великого ученого. Пусть же утверждаются и дальше ломоносовские традиции нашей науки — традиции смелой новаторской мысли, неутомимого творчества и верности народу.

О М. В. Ломоносове — создателе русского литературного языка и русской поэзии — говорил секретарь правления Союза писателей СССР А. А. Михайлов. Великим подвигом Ломоносова, подчеркнул он, стала созданная им «Российская грамматика», которая ввела стихию и разноголосицу языка в берега науки, положила начало созданию русского литературного языка современности.

В заключение участникам торжественного заседания была показана опера М. Мусоргского «Борис Годунов».

(ТАСС).

Внимание: опыт

Что может компьютер

Компьютерам доверили все этапы от проектирования до изготовления готовых изделий в ленинградском объединении «Завод имени М. И. Калинина». Сделать это позволил электронный комплекс, созданный в содружестве с учеными Института информатики и автоматизации АН СССР.

— Все оптимальные решения, разработанные конструкторами, закладываются теперь в память ЭВМ. Получив задание, инженер выбирает наиболее приемлемый вариант, и машина уже выдает чертежи, — рассказывает директор института В. Пономарев. — Но, чтобы перевести документацию на язык управляющих программ для станков, нашим специалистам пришлось ликвидировать «языковые барьеры» между производствами. Интегрированный производственный комплекс поможет создать единое «поле памяти».

Выполненные системой автоматизированного проектирования чертежи автоматически переводятся на язык управляющих программ, которые задают режим металлорезания, подбора инструментов.

Опытом «Завода имени М. И. Калинина» заинтересовались многие. Но скопировать интегрированный комплекс невозможно в силу специфики каждого предприятия. Разбить математические программы на унифицированные модули — вот задача, которую поставили перед собой ленинградские ученые.

Ю. ВОРОБЬЕВСКИЙ, корр. ТАСС.

Ленинград.

СТРАТЕГИЯ УСКОРЕНИЯ И МИРА

(Продолжение. Начало на 1-й стр.).

Раздельным голосованием по палатам депутаты единогласно утвердили общие суммы доходов 435682,5 миллиона рублей и расходов — 435509,9 миллиона рублей Государственного бюджета СССР на 1987 год и приняли Закон о Государственном бюджете СССР на 1987 год с учетом поправок постоянных комиссий палат.

Расходы на финансирование народного хозяйства — дальнейшее развитие тяжелой промышленности, строительной индустрии, легкой и пищевой промышленности, сельского хозяйства, транспорта, жилищно - коммунального хозяйства и других отраслей народного хозяйства установлены в общей сумме 247379065 тыс. рублей.

Ассигнования на социально - культурные мероприятия — на детские дошкольные учреждения, общеобразовательные школы, профессионально - технические, средние специальные и высшие учебные заведения, научно - исследовательские учреждения, библиотеки, клубы, театры, печать, телевидение, радиовещание и другие мероприятия по просвещению и культуре; на больницы, поликлиники, санатории и другие учреждения здравоохранения и физической культуры; на пенсии и пособия установлены в общей сумме 140641911 тыс. рублей, в том числе по бюджету государственного социального страхования в сумме 55089985 тыс. рублей.

Ассигнования на оборону страны установлены в сумме 20244000 тыс. рублей.

Верховный Совет СССР принял постановление об утверждении отчета об исполнении Государственного бюджета СССР за 1985 год.

Верховный Совет СССР поручил Совету Министров СССР рассмотреть предложения и замечания, изложенные в заключении постоянных комиссий Совета Союза и Совета Национальностей по Государственному плану и бюджету СССР на 1987 год, а также предложения и замечания, высказанные депутатами на заседаниях палат Верховного Совета СССР, и принять по ним соответствующие решения.

Затем в соответствии с повесткой дня рассматривается вопрос о деятельности Комитета народного контроля СССР. С докладом выступил председатель Комитета депутат **Школьников А. М.**

С содокладом комиссий законодательных предположений палат выступил председатель комиссии законодательных предположений Совета Национальностей **В. П. Миронов.**

Органы народного контроля, сказал он, стали активнее использовать свои полномочия по проверке исполнения директив партии, советских законов и решений правительства, контролю за выполнением государственных планов и заданий, экономным использованием материальных, трудовых и финансовых ресурсов.

Комиссии законодательных предположений вместе с тем считают, что деятельность Комитета не в полной мере отвечает задачам и требованиям современного этапа развития нашего общества, определенным в решениях XXVII съезда КПСС и Пленумов ЦК КПСС. Перестройка содержания и стиля его работы осуществляется медленно. Комитет еще недостаточно сосредоточивает внимание на таких крупных вопросах, как совершенствование хозяйственного механизма, ускорение научно - технического прогресса, искоренение бюрократизма и волокиты в государственном аппарате, нарушений советских законов.

Комитеты народного контроля недостаточно настойчиво и принципиально осуществляют контроль за выполнением требований партии и государства по таким важным направлениям, как повышение качества продукции, выполнение договорных обязательств, мало организуют массовых проверок по этим вопросам.

Одной из острых проблем, сказал оратор, остается неудовлетворительная организация ведомственного контроля.

Надо сказать и о том, что органы народного контроля не всегда строго и принципиально оценивают поступки должностных лиц, виновных в грубом нарушении государственной дисциплины, серьезных хозяйственных упущениях.

Комиссии считают, что союзный и республиканские комитеты народного контроля должны усилить требовательность к своим кадрам за ход перестройки собственной работы, решительно искоренять формализм, видимость контрольной деятельности. Вместе с тем нужно лучше охранять права членов групп и постов народного контроля, поддерживать и укреплять их авторитет.

Открывший прения Председатель Президиума Верховного Совета Белорусской ССР депутат **Таразевич Г. С.** сказал, что народный контроль обладает большими возможностями воздействия на решение важных социально - экономических проблем. Но верно и то, что используются они еще не так, как того требуют задачи ускорения. Работа комитетов зачастую оценивается не по реальному улучшению дел, а по числу проведенных проверок, принятых постановлений, наложенных взысканий.

Первый секретарь Ульяновского обкома КПСС депутат **Колбин Г. В.** заявил, что если для партийных, советских и хозяйственных органов области после апрельского (1985 г.) Пленума ЦК КПСС характерен поиск нестандартных подходов к делу, инициативный и настойчивый образ действий, то в стиле работы Комитета народного контроля перестройка в этом смысле еще не наступила.

Генеральный прокурор СССР депутат **Рекунков А. М.** в своем выступлении отметил, что жизнь требует сегодня от народного контроля еще большей отдачи. Слишком живучими оказались различные нарушения государственных установлений. Обман государства, стяжательство и другие негативные явления пустили глубокие корни. Необходимо закрыть все каналы извлечения нетрудовых доходов.

(Окончание на 3-й стр.).

О ДЕЯТЕЛЬНОСТИ КОМИТЕТА НАРОДНОГО КОНТРОЛЯ СССР

Доклад председателя комитета депутата ШКОЛЬНИКОВА А. М.

Рассмотрение Верховным Советом деятельности Комитета народного контроля СССР на нынешней сессии, когда в стране в соответствии с решениями XXVII съезда КПСС ведется огромная работа по коренной перестройке всей хозяйственной жизни и управления, сказал он, свидетельствует о той большой роли, которая отводится партией и государством народному контролю в укреплении дисциплины и порядка, в решении задач ускорения социально-экономического развития и обновления общества.

Благодаря повседневной поддержке партийных организаций и Советов народный контроль получил признание как большая государственная и общественная сила в борьбе с недостатками, за выполнение директив партии, советских законов и решений правительства. В нынешних условиях органы народного контроля призваны действовать более активно и наступательно, быстрее перестраивать свою работу в соответствии с требованиями партии.

За время после его образования в апреле 1984 года комитет, выполняя поручения директивных органов и по планам своей работы, провел около 600 проверок в различных отраслях народного хозяйства и регионах страны. Результаты большинства проверок рассмотрены самим комитетом или по нашему поручению — министерствами и ведомствами. Нередко материалы проверок по просьбам партийных и советских органов республик, краев и областей направлялись на их рассмотрение.

Итоги проверок по наиболее важным вопросам докладывались Центральному Комитету КПСС, Президиуму Верховного Совета и правительству СССР, по многим из них приняты соответствующие постановления. Мы, сказал депутат, регулярно представляем материалы проверок также постоянным комиссиям Верховного Совета.

В отчетном периоде комитет, органы народного контроля на местах сосредоточивали свою деятельность прежде всего на контроле за выполнением государственных планов и заданий, изыскании и вовлечении в производство имеющихся резервов, экономии и рациональном использовании материальных, трудовых и финансовых ресурсов. По этим вопросам комитетами проводилась практически каждая вторая проверка.

Принятые как в центре, так и на местах меры по устранению вскрытых недостатков во многих случаях помогли поправить положение дел, предупредить срывы в работе, укрепить дисциплину.

Однако, продолжал оратор, мы полностью отдаем себе отчет в том, что эффективность народного контроля пока не отвечает нынешним требованиям, он часто еще не выполняет одной из своих главных задач — предупреждать недостатки. Нередко вместо наступательной борьбы с негативными явлениями дело сводится к принятию комитетами и группами лишь разрозненных мер по отдельным нарушениям.

Надо самокритично признать, что в этом есть недоработки и союзного комитета, организаторская деятельность которого не в полной мере обеспечивает эффективную работу республиканских и местных органов народного контроля. Не случайно поэтому за последнее время на некоторых сессиях и заседаниях Президиумов Верховных Советов республик в их адрес высказаны существенные замечания.

Для нас перестройка состоит в том, чтобы изменить такое положение, поднять работу комитетов и групп на уровень новых задач, обеспечить гораздо большую ее результативность.

Одной из проблем, имеющих решающее значение в реализации народнохозяйственных планов, является выполнение каждым министерством и предприятием поставок по договорам и заданий по номенклатуре выпускаемой продукции. Учитывая это, комитет в отчетном периоде усилил контроль за соблюдением договорной дисциплины. По данному вопросу проверялась работа объединений и предприятий 26 союзных и республиканских министерств.

Положение с выполнением плановых заданий, договоров по поставкам продукции меняется к лучшему. Но острота вопроса остается, многие предприятия и некоторые отрасли продолжают работать неустойчиво, не справляются с договорными обязательствами, допускают срыв планов. Проверки показывают, что причины такого положения носят в основном субъективный характер, связаны с плохой организацией дела, низкой исполнительской дисциплиной. Причем это имеет место даже в тех отраслях, которые работают в новых условиях хозяйствования.

Надо прямо сказать, что союзный комитет и органы народного контроля на местах часто еще проходят мимо фактов срыва планов и поставок продукции по договорам, не предъявляют должного спроса к виновникам за причиненный государству ущерб. По итогам проверок мало еще вносится конструктивных предложений по улучшению работы отраслей, совершенствованию аппарата управления. Мы это видим и принимаем меры, чтобы поднять активность народного контроля в борьбе за укрепление плановой и договорной дисциплины.

Центральный Комитет КПСС требует от органов народного контроля, осуществляя проверку выполнения государственных планов и заданий, со всей решительностью выступать против фактов приписок, любых попыток обмана государства. За эти грубейшие нарушения государственной дисциплины комитетами привлечено к ответственности свыше 100 тысяч должностных лиц.

С учетом важности поставленных партией задач по ускорению научно-технического прогресса, модернизации всех отраслей народного хозяйства перестраивается работа по контролю в этих вопросах комитета и его органов на местах. Мы видим свою обязанность не только в том, чтобы смелее обнажать, на каких участках возникают отставание и застой, проявляется консерватизм в разработке и освоении новой техники и технологии, тратятся большие средства без необходимой отдачи, но и реально воздействовать на улучшение дела.

Комитет проверял положение на многих важнейших стройках топливно-энергетического комплекса, машиностроения, металлургии, химии, легкой промышленности. Принятые по результатам проверок меры способствовали улучшению дел на стройках, вводу объектов в эксплуатацию.

Сейчас, когда упор в инвестиционной политике переносится на ускоренное обновление основных фондов, комитет принимает меры к тому, чтобы намного усилить контроль за выполнением директив партии о концентрации материальных, финансовых и трудовых ресурсов на реконструкции и техническом перевооружении производства.

В отчетный период комитет придавал большое значение осуществлению контроля за выполнением министерствами и предприятиями требований партии и государства по такой острой и неотложной проблеме, какой является качество продукции и всей работы. Проверки показывают, что во многих отраслях борьба за качество пока не стала первостепенным делом. Значительная часть изделий имеет не только низкий технический уровень, но и, что особенно нетерпимо, изготовляется небрежно, а то и вообще выпускается с браком. Подчас это бывает даже с продукцией, удостоенной Знака качества.

В коренном улучшении нуждается качество строительства, особенно жилищно-гражданского. К сожалению, нарушения порядка приемки объектов в эксплуатацию продолжаются во многих местах и сейчас.

По многим направлениям ведется контроль в агропромышленном комплексе. Только в колхозах, совхозах и других сельхозпредприятиях избрано 2,6 миллиона народных контролеров, которые своим воздействием на укрепление дисциплины оказывают немалую помощь партийным организациям и Советам в подъеме сельскохозяйственного производства, выполнении Продовольственной программы.

Одним из важнейших направлений в деятельности комитета, всех органов народного контроля была и остается борьба с бесхозяйственностью и расточительством, за соблюдение режима экономии и бережливости. На многих предприятиях и стройках народные контролеры, действуя совместно с активистами профсоюзов и комсомола, вносят реальный вклад в дело экономии металла, электроэнергии, топлива, активно выступают против разбазаривания ресурсов.

За последнее время органы народного контроля заметно расширили круг вопросов по осуществлению контроля в социальной сфере. Комитет, в частности, проверял и принимал меры к выполнению заданий по производству и расширению ассортимента товаров народного потребления на предприятиях ряда министерств. Органами народного контроля осуществляется немало проверок в торговле, общественном питании и бытовом обслуживании, проводились массовые проверки расходования хлеба, организации торговли строительными материалами.

В соответствии с требованиями партии о строгом соблюдении принципа социальной справедливости, усилении борьбы с нетрудовыми доходами комитеты и группы стали больше уделять внимания контролю за правильностью расходования фондов заработной платы, средств материального поощрения, распределения других благ. Совместно с ВЦСПС, например, в 22 областях и республиках проверено соблюдение законодательства по такому острому социальному вопросу, как учет и распределение жилья.

Осуществлялся контроль за соблюдением законодательства об охране природы. Проверки показывают, что в ряде регионов из-за ведомственного подхода и недисциплинированности не полностью реализуются решения по прекращению загрязнения воздушного и водного бассейнов.

В укреплении дисциплины и порядка, пресечении разного рода нарушений комитет придает большое значение работе с заявлениями и жалобами трудящихся. За два с половиной года в КНК СССР обратились с письменными заявлениями и побывали на приеме 84 тысячи, а во все комитеты — свыше полутора миллионов человек. Многие письма послужили основанием для глубоких проверок и принципиальных выводов. Комитет систематически также проверял, как ведется работа с письмами и жалобами в министерствах и ведомствах, на предприятиях и в организациях, принимал меры к устранению выявленных недостатков.

В новых условиях хозяйствования, сказал далее докладчик, когда намного повышаются самостоятельность и инициатива предприятий и организаций, есть настоятельная необходимость в наведении порядка в ведомственном и межведомственном контроле, повышении его действенности. Многие проверки и ревизии, отвлекающие от дела массу людей, проводятся по формальным соображениям, в силу устаревших нормативных документов, часто дублируя друг друга.

Активность и боевитость групп и постов зависят, разумеется, прежде всего от них самих, от того, кто в них избран и как выполняет свои обязанности. Но немаловажное значение имеют и своевременная, деловая поддержка их работы, решительное пресечение фактов преследования народных контролеров за их общественную деятельность. А они еще встречаются, отметил докладчик.

В руководстве партии и Советов — сила народного контроля, залог успехов в его деятельности. Депутат заверил, что работники и активисты народного контроля, понимая свою ответственность перед партией и народом, сделают все, чтобы с честью справиться с поставленными задачами. (Аплодисменты).

(Доклад публикуется с сокращениями).

(ТАСС).

О ПРОЕКТЕ ЗАКОНА СССР ОБ ИНДИВИДУАЛЬНОЙ ТРУДОВОЙ ДЕЯТЕЛЬНОСТИ

Доклад председателя Государственного комитета СССР по труду и социальным вопросам депутата ГЛАДКОГО И. И.

На ваше рассмотрение, сказал докладчик, вносится проект Закона об индивидуальной трудовой деятельности, предварительно обсужденный в комиссиях законодательных предположений Совета Союза и Совета Национальностей Верховного Совета СССР и получивший их одобрение.

Проект Закона разработан исходя из положений и установок XXVII съезда КПСС о целесообразности развития индивидуальной трудовой деятельности, о необходимости полного совмещения этого вида труда с принципами социалистического хозяйствования. При его подготовке использован опыт братских социалистических стран, тщательно изучены и учтены пожелания и ценные предложения, высказанные в печати и письмах трудящихся. Проект Закона был тщательно обсужден в трудовых коллективах. Он получил поддержку Президиумов Верховных Советов и Советов Министров всех союзных республик.

В основу проекта заложены следующие основные принципы:

Во-первых, предусмотрено, что государство при регулировании индивидуальной трудовой деятельности обеспечивает ее использование в интересах общества. Развитие этой деятельности не должно приводить к оттоку трудовых ресурсов из общественного производства, но в то же время призвано способствовать повышению занятости населения полезным для общества трудом.

Во-вторых, предусматривается снятие всех необоснованных ограничений на занятие теми видами индивидуальной трудовой деятельности, которые являются полезными для общества, способствуют более полному удовлетворению потребности населения в товарах и услугах.

В-третьих, развитие индивидуальной трудовой деятельности регулируется таким образом, чтобы доходы от этой деятельности соответствовали затратам личного труда граждан и принципу социальной справедливости.

Широкие права в выдаче разрешений на занятие индивидуальной трудовой деятельностью и в ее регулировании предоставляются местным Советам народных депутатов.

Докладчик остановился на главных принципиальных моментах проекта Закона. Право заниматься индивидуальной трудовой деятельностью будет предоставлено совершеннолетним гражданам, участвующим в общественном производстве, в свободное от основной работы время, домашним хозяйкам, инвалидам, пенсионерам, студентам и учащимся. С учетом общественных потребностей в случаях, предусмотренных законодательством, индивидуальной трудовой деятельностью смогут заниматься также и другие граждане, не участвующие в общественном производстве.

Лицам, владеющим высоким мастерством изготовления редких художественных изделий, может быть разрешено обучение других граждан, имеющих к этому склонности и призвание.

Государство поощряет вступление граждан, занимающихся индивидуальной трудовой деятельностью, в договорные отношения с государственными, кооперативными, общественными предприятиями, учреждениями и организациями. Более того, поощряется и объединение этих граждан в кооперативы, добровольные общества и товарищества. Естественно, в этих случаях будут применяться положения и правила, установленные для членов соответствующих кооперативов, обществ и товариществ.

Разрешения на занятие индивидуальной трудовой деятельностью граждане смогут получать по месту постоянного жительства в исполкомах Советов народных депутатов, в том числе и в исполкомах поселковых и сельских Советов.

Исполкомам краевых и областных Советов народных депутатов, Советам Министров автономных республик, а также Советам Министров союзных республик, не имеющих областного деления, предоставлено право с учетом местных и национальных особенностей и исходя из потребностей развития производства тех или иных товаров и услуг определять виды индивидуальной трудовой деятельности, получение разрешения на занятие которыми не требуется. Одновременно предусмотрено, что решения об этом должны доводиться до сведения населения.

В проекте предусмотрена специальная статья об оказании содействия гражданам, занимающимся индивидуальной трудовой деятельностью. В ней указано, что исполкомы местных Советов народных депутатов, предприятия, учреждения и организации оказывают этим гражданам содействие в приобретении сырья, материалов и иного имущества, необходимого для занятий индивидуальной трудовой деятельностью, а также в сбыте произведенной ими продукции, могут сдавать им в аренду нежилые помещения, предоставляют необходимую информацию. Для приобретения сырья, материалов и другого имущества этим гражданам в установленном порядке может предоставляться кредит.

Госснабу СССР и его территориальным органам, Советам Министров союзных республик поручено обеспечивать необходимыми материально-техническими ресурсами граждан, занимающихся индивидуальной трудовой деятельностью.

Проект определяет налоговую политику государства в отношении таких граждан. Налоги устанавливаются в зависимости от суммы получаемых доходов и с учетом общественных интересов. Это позволит дать определенные преимущества при налогообложении гражданам, занимающимся производством наиболее необходимых для населения товаров и оказанием бытовых услуг. В то же время создаются предпосылки для укрепления принципа социальной справедливости, предупреждения получения гражданами чрезмерно высоких, не соответствующих трудовому вкладу доходов от занятия отдельными видами такой деятельности.

Наряду с традиционными формами, предполагающими получение в финансовых органах регистрационных удостоверений, имеется в виду разрешить гражданам приобретать на ряд видов индивидуальной трудовой деятельности патенты. Конкретные виды указанной деятельности и размеры платы за патенты будут определяться Советами Министров союзных республик.

Учитывая, что системы патентов на занятие индивидуальной трудовой деятельностью сейчас не существует, признано целесообразным предусмотреть в проекте Закона общие принципы платы за патент. Размеры этой платы определяются Советами Министров союзных республик исходя из среднегодового дохода лиц, занимающихся аналогичной деятельностью в общественном секторе или выполняющих такую же работу в порядке индивидуальной трудовой деятельности без патентов, с учетом ставок подоходного налога с населения.

В разделах проекта, которые посвящены различным сферам индивидуальной трудовой деятельности, основное внимание уделено расширению допускаемых видов этой деятельности. Наряду с сохранением в числе разрешенных таких традиционных видов деятельности, как пошив одежды, обуви, вязание, вышивание, ковроткачество, изготовление мебели, гончарных изделий, игрушек и сувениров, народные художественные промыслы, машинописные работы и некоторые другие, имеется в виду с учетом имеющейся практики существенно дополнить перечни различных видов индивидуальной трудовой деятельности в целях более полного обеспечения населения в товарах и услугах.

В сфере кустарно-ремесленных промыслов, например, с учетом растущего спроса населения и широкого распространения садоводческих товариществ разрешено изготовление предметов садово-огородного инвентаря.

В сфере бытового обслуживания населения в перечень допускаемых видов услуг включено: строительство, ремонт, оборудование и благоустройство жилья, садовых домиков и других построек; обслуживание одиноких престарелых и нетрудоспособных граждан; парикмахерские и косметические услуги, фотографирование.

По предложениям многих трудящихся имеется в виду разрешить гражданам производить в порядке индивидуальной трудовой деятельности ремонт и техническое обслуживание личных автомобилей и других транспортных средств.

С учетом предложений, высказанных депутатами Верховного Совета СССР, в число разрешенных видов услуг включено обслуживание на пансионных началах туристов, экскурсантов и других граждан по договорам с предприятиями, учреждениями и организациями.

В социально-культурной сфере разрешено проведение занятий в порядке репетиторства, перевод текстов с иностранных языков и языков народов СССР. Это позволит привлечь к активной и полезной для общества трудовой деятельности многих квалифицированных преподавателей и специалистов, обладающих большим опытом и знаниями, в том числе и находящихся на пенсии, и одновременно будет способствовать улучшению их материального положения.

В число допускаемых в порядке индивидуальной трудовой деятельности услуг включено транспортное обслуживание граждан владельцами личных автомобилей.

В проекте в числе допускаемых прямо поименовано свыше 30 наиболее распространенных видов промыслов и услуг, занятие которыми может осуществляться в порядке индивидуальной трудовой деятельности. Однако, отметил докладчик, перечни разрешенных видов промыслов и услуг не являются исчерпывающими и предусматривают возможность их дополнения на местах, если соответствующие виды не противоречат законодательству Союза ССР или союзных республик.

С учетом высказанных при обсуждении проекта предложений уточнен ряд положений, регламентирующих индивидуальную трудовую деятельность в отдельных сферах.

Так, предусматривается разрешить продажу изделий кустарно-ремесленных промыслов в соответствии с установленным порядком как по месту их изготовления, так и в других городах и районах, с соблюдением норм гражданского законодательства. В разделе, посвященном социально-культурной сфере, предусмотрено, что занятие индивидуальной трудовой деятельностью, требующей медицинских, педагогических и других специальных знаний, а также связанной с обучением отдельным профессиям в навыкам, разрешается гражданам, имеющим специальную подготовку, а в случаях, предусмотренных законодательством Союза ССР и союзных республик, и соответствующее образование.

В проекте Закона запрещается занятие такими видами деятельности, которые противоречат интересам общества. Это относится, например, к изготовлению и ремонту любых видов оружия, изготовлению ядовитых и наркотических веществ, содержанию игорных заведений, организации азартных игр. Запрещается по вполне понятным причинам также занятие отдельными видами медицинской практики в соответствии с законодательством о здравоохранении, проведение занятий по предметам и курсам, не входящим в учебные планы учебных заведений, и отдельные другие виды деятельности.

Наряду с существенным расширением возможностей для занятия индивидуальной трудовой деятельностью повышается ответственность граждан за нарушения соответствующего законодательства. Определено, в частности, что лицам, нарушившим установленный порядок, может быть запрещено заниматься индивидуальной трудовой деятельностью. Не допускается индивидуальная трудовая деятельность с использованием наемного труда и с целью извлечения нетрудовых доходов.

Предусматривается четкий порядок ответственности граждан, занятых индивидуальной трудовой деятельностью, перед государством в их налоговых обязательствах. Имеется в виду, что граждане должны своевременно зарегистрировать свою деятельность в финансовых органах, учитывать все получаемые за счет указанной деятельности доходы и представлять декларации об их размерах. Установлено, что все доходы, полученные от занятия запрещенной индивидуальной трудовой деятельностью, а также от занятия такой деятельностью без надлежащего разрешения, подлежат взысканию в доход государства.

Претворение в жизнь положений нового Закона предполагает большую организаторскую и разъяснительную работу со стороны Советов Министров союзных республик, исполкомов местных Советов народных депутатов, министерств и ведомств, средств массовой информации. Должны быть обеспечены гарантии прав гражданам, занимающимся индивидуальной трудовой деятельностью, и одновременно установлен строгий и действенный контроль за ее правильным осуществлением. Проведение всей этой подготовительной работы потребует известного времени. Поэтому признано целесообразным новый Закон ввести в действие с мая 1987 года.

Положения нового Закона, подчеркнул докладчик, полностью согласуются с принципами социалистического хозяйствования. Поэтому совершенно очевидно, что принимаемые меры не означают возврата в какой бы то ни было форме к частной предпринимательской деятельности, а высказывания и измышления на этот счет некоторых буржуазных деятелей абсолютно беспочвенны. Главным, основным источником удовлетворения постоянно растущих материальных и бытовых потребностей советских людей было и остается общественное производство. Как и предусмотрено Конституцией СССР, государство будет по-прежнему регулировать индивидуальную трудовую деятельность, обеспечивая ее использование в интересах общества.

Принятие Закона, несомненно, явится одним из важных факторов в общем комплексе мер, проводимых в соответствии с решениями XXVII съезда КПСС по увеличению производства необходимых для народа товаров, улучшению культурно-бытового обслуживания населения и в конечном счете повышению уровня жизни трудящихся. (Аплодисменты).

(Доклад публикуется с сокращениями).

(ТАСС).

СТРАТЕГИЯ УСКОРЕНИЯ И МИРА

(Окончание. Начало на 1 и 2-й стр.).

Председатель исполкома Ленинградского областного Совета народных депутатов депутат **Попов Н. И.** рассказал о том, как в области усиливается предупредительный характер проверок.

Стержнем проблемы является повышение эффективности контроля, сказал секретарь ЦК ВЛКСМ депутат **Федосов В. И.** Речь идет не о формальном увеличении количества проверок, а о том, чтобы каждую из них доводить до конкретного, логического завершения.

Депутат сообщил о том, что недавно ЦК ВЛКСМ был вынужден приостановить направление молодежи на сооружение Саянского алюминиевого завода. Потребительское отношение руководителей этой стройки к ударным комсомольским отрядам создало совершенно нетерпимую ситуацию.

Председатель колхоза имени XXIV съезда КПСС села Лыхны Гудаутского района Грузинской ССР депутат **Айба Х. К.** подчеркнул, что народный контроль призван активно бороться за сохранность социалистической собственности, наведение образцового порядка во всех сферах хозяйственной жизни. Органам народного контроля следует настойчивее заниматься проблемами охраны окружающей среды в республике, создания сельскохозяйственных машин для работы на массивах со сложным рельефом.

Путям активизации деятельности органов народного контроля на селе посвятила свое выступление председатель исполкома Кульбаево-Марасинского сельского Совета Октябрьского района Татарской АССР депутат **Садретдинова Г. С.**

О деятельности пятитысячного отряда дозорных производственного объединения «Челябинский тракторный завод имени В. И. Ленина» говорил генеральный директор объединения депутат **Ложченко Н. Р.**

В улучшении работы нашего предприятия есть немалая доля труда народных контролеров, подчеркнул слесарь завода полупроводниковых приборов (Марийская АССР) депутат **Томилов Г. А.** Но порой, увлекаясь количеством проверок, контролеры не проявляют достаточного упорства и принципиальности в устранении недостатков. Да и не все руководители видят в дозорных своих помощников.

Верховный Совет СССР принимает постановление о деятельности Комитета народного контроля СССР.

В постановлении предложено Комитету народного контроля СССР настойчиво повышать действенность проверок фактического исполнения директив партии, советских законов и решений правительства, предупреждать нарушения государственной, плановой и договорной дисциплины, добиваться оперативного устранения недостатков в работе аппарата управления, предприятий, учреждений и организаций; смело и принципиально действовать во всех случаях, когда наносится ущерб интересам государства и общества; расширять гласность контроля.

Верховным Советам, Президиумам Верховных Советов, Советам Министров союзных и автономных республик и местным Советам народных депутатов предложено осуществить конкретные меры по усилению руководства органами народного контроля в свете требований XXVII съезда КПСС о коренном улучшении контроля за исполнением принятых решений, планов и законов, активизации всей контрольной деятельности.

На этом второе совместное заседание палат Верховного Совета СССР закрылось.

☆ ☆ ☆

Во второй половине дня в Большом Кремлевском дворце открылось третье совместное заседание Совета Союза и Совета Национальностей.

Депутаты и гости аплодисментами встретили товарищей **Горбачева М. С., Алиева Г. А., Воротникова В. И., Громыко А. А., Зайкова Л. Н., Кунаева Д. А., Лигачева Е. К., Рыжкова Н. И., Соломенцева М. С., Чебрикова В. М., Шеварднадзе Э. А., Щербицкого В. В., Демичева П. Н., Долгих В. И., Ельцина Б. Н., Слюнькова Н. Н., Соколова С. Л., Соловьева Ю. Ф., Талызина Н. В., Бирюкову А. П., Добрынина А. Ф., Медведева В. А., Никонова В. П., Разумовского Г. П., Капитонова И. В.**

Председательствующий — Председатель Совета Национальностей Верховного Совета СССР **А. Э. Восс** представляет слово для доклада о проекте Закона СССР об индивидуальной трудовой деятельности председателю Государственного комитета СССР по труду и социальным вопросам депутату **Гладкому И. И.**

С содокладом комиссии законодательных предположений палат выступил заместитель председателя комиссии законодательных предположений Совета Союза **А. А. Титаренко.**

Партия, сказал он, видит настоятельную необходимость вовлечения в экономический оборот таких ресурсов, которые крупное производство сегодня полностью охватить не может. К этим ресурсам относится и индивидуальная трудовая деятельность граждан, которая в нашей стране используется для удовлетворения потребностей населения в товарах и услугах. Проект закона, который мы сегодня обсуждаем, открывает новые возможности в расширении этой деятельности.

В настоящее время расширение производства товаров народного потребления и оказание услуг населению осуществляется почти исключительно за счет развития предприятий и организаций общественного сектора. Безусловно, этот сектор — главный источник удовлетворения потребностей населения в товарах и услугах. Вместе с тем жизнь настоятельно диктует, чтобы, наряду с развитием общественного сектора в производстве потребительских товаров и организации бытовых услуг, в значительно большей мере, чем сейчас, использовались возможности индивидуальной трудовой деятельности.

Недооценка, а подчас и преувеличение возможных негативных последствий индивидуальной трудовой деятельности сдерживали ее развитие в прошлом. Проект закона направлен на решение этой задачи.

Одобряя в целом проект закона, комиссии законодательных предположений признали целесообразным дополнить его отдельными положениями, которые, по мнению комиссий, имеют важное значение для практического применения и дальнейшего совершенствования правового регулирования отношений в этой области.

В заключение выступающий сказал, что комиссии законодательных предположений рекомендуют Верховному Совету СССР принять Закон СССР об индивидуальной трудовой деятельности с предлагаемыми дополнениями и поправками.

Затем начались прения по проекту Закона СССР об индивидуальной трудовой деятельности.

Предложив одобрить проект закона, Председатель Президиума Верховного Совета Латвийской ССР депутат **Вагрис Я. Я.** сказал, что он направлен на более полное использование таких ресурсов, которые крупное производство использовать не может или использует не полностью.

Первый секретарь Горьковского обкома КПСС депутат **Христораднов Ю. Н.**, проанализировав состояние народных промыслов в области, сказал, что новый закон поможет решить многие проблемы, связанные с их дальнейшим развитием.

Швея-мотористка московского швейного производственного объединения «Смена» депутат **Шарова Л. В.** сказала, что Закон об индивидуальной трудовой деятельности будет иметь и большое воспитательное значение. Привлечение к общественно - полезному труду учащихся, студентов сможет способствовать быстрейшему гражданскому становлению подрастающего поколения.

Проект закона, сказал председатель правления Центросоюза депутат **Трунов М. П.**, самым непосредственным образом связан с потребительской кооперацией, ее повседневной работой. Материально - техническая база кооперации в последнее время интенсивно развивается, однако уровень обслуживания населения, особенно сельского, во многих местах остается низким. Закон об индивидуальной трудовой деятельности существенно расширяет сферу индивидуальных договорных отношений с кооперацией.

Новый закон преследует высокогуманные цели, подчеркнул заместитель председателя ВЦСПС депутат **Ломоносов В. Г.** Важно, сказал он, чтобы расширение индивидуальной трудовой деятельности не привело к росту частнособственнических настроений отдельных людей, к проявлению рвачества, попыткам нарушить принцип социальной справедливости.

Для нашей республики, сказал председатель Совета Министров Дагестанской АССР депутат **Магомедов М. М.**, особенно важными являются нормы, регулирующие кустарно-ремесленные промыслы. Около полутора тысяч человек заняты изготовлением ювелирных, ковровых, гончарных и других изделий.

Депутаты раздельным голосованием по палатам единогласно приняли Закон СССР об индивидуальной трудовой деятельности.

Принято постановление Верховного Совета СССР о введении в действие Закона СССР об индивидуальной трудовой деятельности с 1 мая 1987 года.

Слово предоставляется председателю комиссии по иностранным делам Совета Национальностей, секретарю ЦК КПСС **А. Ф. Добрынину.**

Выступление депутата Добрынина А. Ф.

Товарищи депутаты!

17 ноября комиссии по иностранным делам Совета Союза и Совета Национальностей Верховного Совета СССР провели совместное заседание в связи с международной обстановкой, складывающейся после советско-американской встречи на высшем уровне в Рейкьявике.

Эта обстановка сейчас во многом не та, какой она была до встречи. Борьба за безъядерное будущее вступила в качественно новый этап, поднялась на более высокую и более активную ступень.

Образно говоря, спрос сегодня на мир как никогда возрос. Человечество не хочет жить в мироздании, потолок которого увешан ядерными дамокловыми мечами. Повсюду ширятся дискуссии по проблемам войны и мира, прекращения гонки вооружений, разоружения. Вызревает понимание широкой мировой общественностью того кардинального факта, что главным препятствием на пути в безъядерное завтра является опасная программа «звездных войн», или программа СОИ.

Опасная ситуация властью требует нового подхода к проблемам безопасности, требует нового мышления во внешней политике, новой философии международных отношений.

Диалектика Рейкьявика, как емко суммировал на днях Михаил Сергеевич Горбачев, такова: цель стала ближе, осязаемей, но ситуация стала еще сложней и противоречивей. Ясно видны и доступны соглашения, беспрецедентные по масштабам, но и огромные препятствия на этом пути.

Вся эта сложность и напряженность нынешнего положения в мире учитывалась комиссиями по иностранным делам при рассмотрении предложения о принятии Верховным Советом СССР обращения «К парламентам и народам мира». **(Аплодисменты).**

☆ ☆ ☆

А. Ф. Добрынин зачитал проект обращения, которое было встречено аплодисментами. От имени комиссий по иностранным делам Совета Союза и Совета Национальностей он внес предложение утвердить его.

Верховный Совет СССР единогласно принял обращение «К парламентам и народам мира».

Затем с докладом об утверждении Указов Президиума Верховного Совета СССР выступил секретарь Президиума Верховного Совета СССР **Т. Н. Ментешашвили.**

Депутаты единогласно приняли по докладу соответствующие законы и постановления.

Депутаты переходят к рассмотрению вопроса об изменениях в составе Президиума Верховного Совета СССР.

В связи с избранием депутата Мишина В. М. секретарем ВЦСПС сессия освободила его от обязанностей члена Президиума Верховного Совета СССР.

Членом Президиума Верховного Совета СССР избран депутат Мироненко В. И., первый секретарь ЦК ВЛКСМ.

На этом шестая сессия Верховного Совета СССР одиннадцатого созыва закончила работу.

(ТАСС).

ОТЧЕТЫ И ВЫБОРЫ В ПРОФСОЮЗАХ

Обком профсоюза работников химической и нефтехимической промышленности

Доклад обкома профсоюза работников химической и нефтехимической промышленности на отчетно - выборной конференции миновал традиционную схему «отчетов о проделанной работе». Председатель обкома Е. Н. Бадаев обрисовал положение на предприятиях и действия профсоюзного комитета на главных направлениях — соревнования в новых условиях, в социальной политике, охране окружающей среды, социальном страховании, соблюдении трудового законодательства, жилищно - бытовом вопросе и т. д. Самокритично отмечено, что удалось и не удалось сделать и что еще следует предпринять. То есть перестройка в смысле неудовлетворенности сегодняшним уровнем работы налицо.

Обком профсоюза искал свое место в идущей перестройке. Он уже сориентировал комитеты на новые цели соревнования — показатели эффективности: производительность труда, качество и экономию ресурсов. Улучшилось технико-экономическое обоснование и обеспечение обязательств: на предприятиях обкома профсоюза уже привычна защита обязательств, и все чаще они подкреплены организационно - технически м и мерами администрации. Подчеркнуто: впервые в эти два года, пользуясь правами Закона о трудовых коллективах, профсоюзные организации всех уровней обсуждали и утверждали социально - экономиче с к и е планы предприятий. Их переход на новые условия хозяйствования даст новый толчок демократизации управления и заинтересованности коллективов.

Но как сказал, выступая на конференции, председатель профкома объединения «Азот» А. М. Андреев: «Выполнение поставленной задачи — что и как перестраивать — требует четко разработанной программы. Такая программа предусматривает перестройку форм и методов работы, повышение эффективности руководства экономическим и социальным развитием. Обком профсоюза такой программы до нас пока не довел. Мы надеемся, что она появится в ближайшее время».

Выступления делегатов показали, что последние полтора года, особенно после съезда, при всех естественных издержках, стали для рабочих - химиков большой общественной школой. Слова «работа по конечному результату», «хозрасчет» уже привычны сознанию и приняты как необходимость. Сегодня вместо сетований или требований зазвучали конструктивные предложения к министерству и руководящим инстанциям, на местах идет поиск собственных решений. «Проблем в деятельности профсоюзов немало. Вопрос ставится однозначно: надо круто менять стиль профсоюзной работы. Но как? — задает вопрос председатель профкома предприятия «Сибхимремонт» С. Г. Тормозова. — Соревнование вроде бы есть, на стендах висят условия. Но передовики, как правило, одни и те же. Кто виноват в существовании такого миражного соревнования?». Ее мысль о том, что профсоюзам на местах нужно работать рука об руку с хозяйственниками, учитывать в соревновании специфику труда. Ну, а обкому профсоюза «надо смотреть не только наглядную агитацию и отчетные данные, но и выходить в коллективы. Профком треста,— сказала она, — в новом отчетном году будет проводить заседания непосредственно в трудовых коллективах, знакомиться с положением на месте, советоваться с рабочими». Аппаратчик Кемеровского анилинокрасочного завода А. Г. Бахаревский продолжил ее мысль: «Становятся хорошей практикой дни райкома КПСС на предприятиях. А почему бы не организовать дни обкома профсоюза? Ведь редко бывают работники обкома на заводе, а если и бывают, то в заводоуправлении, а не в цехах».

Два вопроса буквально господствовали в выступлениях делегатов — техническое перевооружение и социальные проблемы. В одиннадцатой пятилетке реконструкция, по выражению докладчика, шла даже не черепашьими темпами, а еще медленнее. В выступлениях директора кемеровского объединения «Химпром» В. Р. Кутергина, аппаратчицы Прокопьевского завода резиновых изделий члена обкома профсоюза А. Д. Дмитриевой, аппаратчиков объединения «Ленинскхимпром» Е. М. Каковкина и Анжеро - Судженского химико - фармацевтическ о г о завода Р. И. Будько — проблемы реконструкции. Химические предприятия Кемерова не имеют серьезного финансирования и лимита подрядных работ на реконструкцию. Тов. Кутергин считает, что Минхимпром и облсовпроф заняли неверную позицию на сей счет, пошли на поводу Главкузбассстроя, хотя для него фактически «химические» объекты — мизер в программе строительства. Мизер, но неудобный и хлопотный.

Но и хозспособ, за который вынуждены приняться предприятия химии, идет трудно. Даже там, где у него есть традиции и база. «Трудности, которые мы испытываем при строительстве хозспособом, — сказала Р. И. Будько, — решить сами без помощи обкома профсоюза не можем». А ведь здесь своими силами уже построили клуб, детсад, профилакторий, сейчас строят бытовой корпус. Какой же помощи просит коллектив от обкома профсоюза? Чтобы он обратился в Министерство микробиологической промышленности и помог получить КамАЗ-длинномер, экскаватор и самосвал! Как же малы надежды на родное министерство, если снабженческий вопрос вынуждены адресовать обкому профсоюза!

О жилищной проблеме, нехватке детских учреждений, клубов, низкой оплате клубных работников говорилось очень резко. В прошлой пятилетке только Кемеровский анилинокрасочный завод полностью освоил выделенные средства. Сегодня на предприятиях ждут квартиры очередники 1970—1975 годов. При таких темпах жилищную проблему к 2000 году, как намечено документами съезда, не решить.

Какой выход видит обком профсоюза? «Должна быть в корне пересмотрена позиция и администрации, и профкомов. Мы должны использовать все возможности: развивать хозспособ, МЖК, индивидуальное строительство, кооперативное, привлекая очередников к активному участию в нем».

В отличие от прошлых лет настойчиво прозвучала на конференции новая тема — организации досуга. Инициатива идет с мест. В объединении «Органика», например, спортсмены и комсомольцы реконструировали цокольные этажи жилых домов и организовали шахматно - шашечный, теннисный и молодежный клубы. «В последнее время у нас открыт спортзал и актовый зал, где можно заниматься художественной самодеятельностью, — говорил бригадир «Сибхимпромэнерго» А. Т. Пуеров, — а вот по месту жительства основной массы химиков — только кинотеатр «Юбилейный». Глядя на то, как горисполком пытается построить спорткомплекс, баню и гостиницу, заметил бригадир, плохо верится, что в этой пятилетке положение с культурно-спортивными учреждениями в Ленинском районе изменится к лучшему. Может быть, обком химиков сумеет организовать строительство на долевых началах Дома культуры «Химик», плавательного бассейна и стадиона?

Словом, с одной стороны, неудовлетворенность ситуацией, с другой—желание ее скорее переломить и явившаяся уверенность, что многое можно, а главное, нужно ускорить самим — вот господствующее настроение на конференции.

М. ЛОБАНОВА.

Около тридцати лет трудится токарем в объединении «Кузбассэлектромотор» Виктор Яковлевич Линдт. В инструментальном цехе его называют мастером своего дела. Любую порученную работу он выполняет с душой. Изготовленные им детали отличаются точной обработкой. Находит Виктор Яковлевич время и на общественную работу. Он член цехового комитета, внештатный инспектор по охране труда.

Фото В. Грызыхина.

г. Кемерово.

Край родной

ЭТО ВСЕ О НЕМ

Кажется, еще так недавно беседовал с Анатолием Витальевичем у него в Темиртау. А теперь вот со странным чувством гляжу на свою собственную запись в книге посетителей гелиометеорологической обсерватории. Потому что книга стала музейным экспонатом, выставлена в областном краеведческом музее.

А. В. Дьякову, автору широко известных в стране и за рубежом долгосрочных прогнозов, «богу погоды» из Горной Шории, исполнилось бы в эти дни 75 лет. Небольшая выставка, которую сотрудники музея приурочили к этой дате, документально иллюстрирует этапы биографии, направление исследований ученого. Здесь образцы метеопрогнозов, зарисовки, конфигурации солнечных пятен, большая подзорная труба, подаренная Анатолию Витальевичу академиком АН Казахской ССР Г. А. Тиховым.

Художник П. Ф. Борисов представил для выставки портрет Дьякова, другие эскизы. Есть на стендах публикации докладов ученого на русском и французском языках. Подлинным украшением «французского» раздела экспозиции стало красочное юбилейное издание книги Камилла Фламмариона «Звезды». Книгу прислали Анатолию Витальевичу из французского астрономического общества, членом которого он стал еще в 1932 году.

Один из интереснейших экспонатов — пухлая тетрадь, где подклеены копии телеграмм. Это предупреждения о тайфунах, наводнениях, засухах. Такие сообщения поступали из Горной Шории во многие точки планеты.

Большинство экспонатов привезено из Темиртау научными сотрудниками музея Р. Ф. Павловской и З. Ф. Волковой. Коллектив музея сделал большое дело, познакомив кемеровчан и гостей города с материалами о таком интересном человеке и ученом, каким был Анатолий Витальевич Дьяков.

А. СОРОКИН.

г. Кемерово.

«КОСПАС-САРСАТ»: ПЕРСПЕКТИВЫ СОТРУДНИЧЕСТВА

Более 650 человеческих жизней удалось спасти с помощью международной космической системы спасения судов и самолетов, терпящих бедствие, — «Коспас—Сарсат». Эта цифра как пример высокой эффективности международного сотрудничества в области мирного использования космоса была приведена на рабочей встрече представителей стран — участниц этой международной программы в Главкосмосе СССР. Она состоялась 19 ноября.

Ученые и специалисты Канады, СССР, США и Франции обсуждают итоги работы, намечают перспективы дальнейшего сотрудничества.

— Наша система во многом уникальна, — сказал корреспонденту ТАСС заместитель председателя Всесоюзного объединения «Морсвязьспутник» Ю. Зурабов. — Созданная в короткий срок, она уже через два месяца после запуска советского спутника во время первых испытаний стала реально применяться и позволила спасти несколько потерпевших бедствие человек. И сегодня, еще до окончательного перехода к штатной эксплуатации, она помогает ежегодно спасать 100—150 граждан различных стран мира.

«Коспас—Сарсат» — поистине гуманная система, прекрасный пример мирного использования космического пространства в интересах всего человечества. Этим определяется желание многих стран присоединиться к ней. Великобритания и Норвегия уже эксплуатируют наземные средства системы, расположенные на их территории. Такую же возможность рассматривают Болгария и Индия.

Нынешняя встреча проходит весьма плодотворно. Достигнута договоренность о создании нашего секретариата при «Инмарсате» — международной организации морской спутниковой связи. Сейчас ведется подготовка соответствующего межправительственного соглашения, определяющего долговременную надежную эксплуатацию системы.

— Система «Коспас—Сарсат» показала свою надежность и эффективность, — отметил руководитель американской делегации Д. Бейли. — И это говорит о необходимости ее развивать. Мы — за то, чтобы в этой работе участвовало не четыре страны, как сейчас, а значительно больше, чтобы система стала глобальной, всемирной.

Ученые и специалисты, внесшие значительный вклад в создание и развитие системы «Коспас—Сарсат», награждены памятными медалями имени Ю. А. Гагарина.

Участники совещания побывали в Центре подготовки космонавтов имени Ю. А. Гагарина.

В. ХРУСТОВ,
корр. ТАСС.

ГОСУДАРСТВЕННЫЙ ВНУТРЕННИЙ ВЫИГРЫШНЫЙ ЗАЕМ 1982 ГОДА

СПРАВОЧНАЯ ТАБЛИЦА

39-го тиража выигрышей, состоявшегося 15 ноября 1986 г. в г. Казани

Выигрыши выпали на следующие номера серий и облигаций во всех тридцати трех разрядах займа:

№№ серий	№№ облигаций	Размер выигрыша в рублях	№№ серий	№№ облигаций	Размер выигрыша в рублях	№№ серий	№№ облигаций	Размер выигрыша в рублях
200155	040*)	1000	236270	074*)	2500	265793	053*)	1000
200298	073*)	2500	237570	038*)	1000	266761	1—100	100
200862	025*)	1000	238344	082*)	500	267135	045*)	500
201030	053*)	2500	238369	097*)	500	268016	1—100	100
201156	068*)	500	238834	049*)	5000	269309	018*)	500
201234	1—100	250	239661	1—100	250	269416	071*)	1000
201761	076*)	500	239683	054*)	2500	269839	1—100	100
202781	1—100	500	240537	1—100	250	269947	1—100	100
202913	1—100	250	240591	078*)	1000	271104	075*)	1000
203012	1—100	100	240872	045*)	500	271493	079*)	500
204503	1—100	250	241346	050*)	1000	272029	055*)	500
206183	1—100	100	242225	094*)	1000	272270	034*)	500
206450	100*)	1000	242455	077*)	1000	272621	1—100	100
206703	1—100	100	242542	039*)	500	273396	1—100	500
207361	1—100	100	242956	051*)	500	273464	034*)	1000
207786	038*)	500	243129	1—100	100	274263	051*)	1000
208781	1—100	250	244926	1—100	250	274781	065*)	1000
208900	079*)	2500	244937	1—100	250	274857	1—100	250
209158	066*)	1000	245392	1—100	100	275376	034*)	5000
210028	053*)	500	245880	1—100	250	275638	1—100	100
210043	042*)	1000	245967	051*)	500	276135	055*)	1000
211888	1—100	100	246007	1—100	100	276330	078*)	1000
212758	1—100	250	246806	070*)	500	276878	008*)	500
213169	080*)	500	247356	041*)	1000	277849	032*)	500
213929	063*)	500	248584	1—100	250	277964	068*)	1000
214136	1—100	250	248710	1—100	250	278357	1—100	100
214326	059*)	1000	249395	098*)	1000	278897	078*)	1000
214364	024*)	500	249648	094*)	500	278919	1—100	250
214456	1—100	100	249891	1—100	100	278960	087*)	500
216255	1—100	100	249950	034*)	1000	279030	1—100	100
216616	080*)	1000	249957	087*)	2500	279816	022*)	1000
217653	1—100	100	250120	062*)	2500	280303	041*)	1000
218753	077*)	1000	251952	096*)	500	280532	1—100	250
218880	1—100	100	252413	034*)	500	281715	1—100	250
219232	048*)	500	252811	1—100	250	282012	008*)	1000
219233	073*)	500	253901	076*)	2500	282437	096*)	1000
219290	1—100	250	253983	1—100	100	283068	099*)	500
219870	090*)	2500	254027	1—100	100	284149	1—100	100
220260	097*)	1000	254245	011*)	500	285086	1—100	100
220640	080*)	1000	254380	079*)	500	287243	022*)	2500
221121	086*)	500	254511	097*)	500	287805	064*)	1000
221975	041*)	5000	254892	013*)	500	288374	039*)	2500
222141	1—100	250	255108	1—100	100	288953	076*)	500
222226	1—100	100	255181	076*)	1000	289716	009*)	500
222673	076*)	2500	256784	009*)	1000	290330	1—100	100
222710	040*)	1000	256801	010*)	500	290347	1—100	250
224433	073*)	1000	256818	1—100	100	290882	046*)	1000
224888	081*)	500	257400	1—100	100	291306	054*)	2500
224990	100*)	1000	257687	090*)	500	291330	041*)	1000
225668	1—100	250	258574	002*)	2500	292088	085*)	2500
226378	010*)	500	258718	028*)	500	292249	1—100	100
226506	005*)	500	258778	1—100	100	292653	098*)	10000
226714	039*)	1000	258849	011*)	500	293774	1—100	250
226878	045*)	1000	258965	086*)	1000	293863	044*)	1000
228505	1—100	100	260835	013*)	500	294009	074*)	500
228621	038*)	1000	260863	1—100	100	294848	031*)	1000
228668	081*)	500	261170	019*)	1000	295022	069*)	2500
231426	051*)	5000	261799	021*)	500	295967	039*)	1000
231537	1—100	250	261941	1—100	250	295997	100*)	5000
232088	023*)	500	261973	1—100	100	296994	009*)	2500
232327	1—100	100	262432	036*)	1000	297692	064*)	1000
232343	054*)	500	262844	1—100	100	298241	100*)	1000
232914	003*)	2500	263260	1—100	100	298417	051*)	2500
233553	011*)	1000	263498	046*)	1000	298493	075*)	500
234798	1—100	100	263540	1—100	100	299178	1—100	100
234884	022*)	500	263603	088*)	1000	299716	1—100	100
235781	034*)	2500	264950	007*)	1000			

***) На остальные 99 номеров облигаций этой серии выпали выигрыши по 100 рублей.**

В таблице указаны выигрыши на пятидесятирублевые облигации.

По сторублевой облигации при выпадении выигрышей в одинаковом размере—100, 250, 500 рублей—на все номера выигравшей серии выплачивается соответственно 200, 500, 1.000 рублей. При выпадении на один из номеров сторублевой облигации выигрыша в размере 500, 1000, 2500, 5000, 10000 рублей на второй номер выпадает выигрыш в размере 100 рублей и по облигации выплачивается соответственно 600, 1100, 2600, 5100, 10100 рублей. По облигации достоинством в 25 рублей выплачивается половина выигрыша, выпавшего на пятидесятирублевую облигацию. В сумму выигрыша включена нарицательная стоимость выигравшей облигации.

СОБЫТИЯ ЗА РУБЕЖОМ

Долг не подлежит выплате

БУЭНОС-АЙРЕС, 20, (ТАСС). Внешний долг латиноамериканских стран не подлежит выплате по финансовым соображениям и является аморальным с точки зрения общечеловеческой этики. К такому выводу пришли участники симпозиума «Мировая экономика и новый подход к внешней задолженности стран Латинской Америки», проведенного здесь Аргентинским институтом латиноамериканского единства. С докладами на форуме выступили ведущие аргентинские экономисты, представители латиноамериканской экономической системы, Института европейско-латиноамериканских международных связей, других международных организаций.

Социально - экономическое положение в странах континента, указывается в резолюции симпозиума, ухудшается из года в год. Экономические трудности континента усугубляет протекционистская политика США и стран ЕЭС, на рынках которых сверхпошлинами облагается более 50 процентов латиноамериканского экспорта.

Неудачное испытание

НЬЮ-ЙОРК, 20. (ТАСС). Неудачей завершилось наземное испытание систем космического корабля многоразового использования «Атлантис» с пятью космонавтами на борту, которое проводилось на мысе Канаверал (штат Флорида). Спустя десять минут после начала имитированного предстартового отсчета времени были обнаружены серьезные неполадки в бортовых компьютерах, которые вскоре вообще вышли из строя. Одновременно возникли сбои в главном компьютере в центре управления полетами в Хьюстоне (штат Техас).

Это было первое испытание нового космического корабля многоразового использования после катастрофы «Чэлленджера» в начале нынешнего года. После этой трагедии последовал еще ряд неудач.

В связи с многочисленными техническими срывами, преследующими американскую космическую программу, наблюдатели вновь и вновь возвращаются к вопросу об осуществимости и эффективности «стратегической оборонной инициативы» Рейгана, направленной на создание ударного космического оружия. Иными словами, система ПРО с элементами космического базирования не только не станет «непробиваемым щитом», как уверяют в администрации США, а превратится в дополнительный источник угрозы существованию человечества.

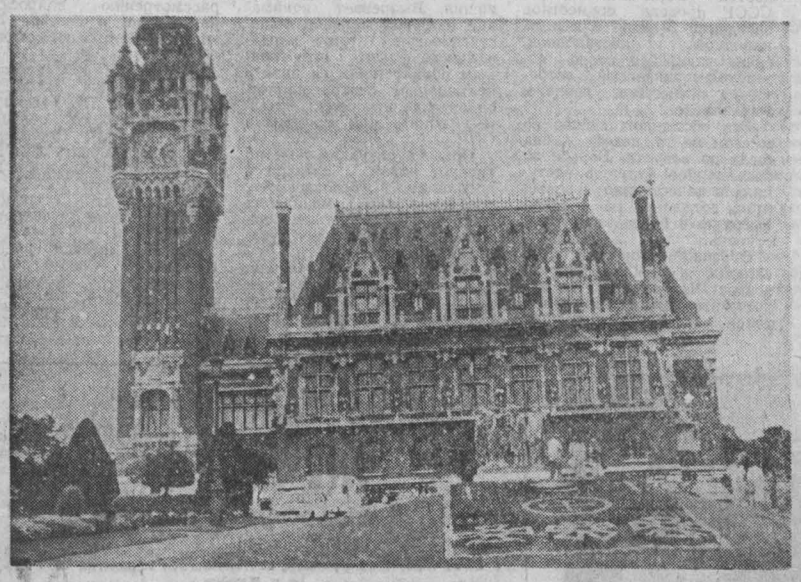

В объективе—Кале

Французский город Кале имеет давние и многосторонние связи с нашей страной. Здесь гордятся тем, что у знаменитых местных корабелов учился их мастерству Петр I. Сегодняшний Кале—побратим Риги — столицы Советской Латвии.

Кале трудно представить без порта, с которым здесь связано буквально все. В первые годы после второй мировой войны жители города тепло встречали первые после войны советские суда. Теперь их сюда ежегодно приходят десятки. В школах и лицеях Кале преподают наряду с другими и русский язык, а одна из улиц города названа именем Юрия Гагарина.

НА СНИМКАХ: городская ратуша. Перед ней установлена известная скульптура Огюста Родена «Граждане Кале»; юные велосипедисты устраивают по воскресеньям соревнования на одной из площадей Кале.

(ТАСС).

Тяжелая атлетика

Рекорды на помосте

Во Львове завершился лично - командный чемпионат Вооруженных Сил СССР по тяжелой атлетике, в котором приняли участие семь спортсменов опорного центра при Кемеровском высшем военном командном училище связи.

Выступая в весовой категории до 56 кг, высокое звание мастера спорта международного класса подтвердил Николай Захаров. В упорной борьбе он выиграл звание чемпиона Вооруженных Сил с результатом 265 кг в сумме двоеборья. Слагаемые победы таковы: рывок 115 кг, толчок 150 кг.

В весовой категории до 100 кг отличились молодые мастера спорта Андрей Калачев и Алексей Сучков. Они установили четыре рекорда Кузбасса для юниоров. Вначале отличился Андрей Калачев—в рывке он поднял 160 кг. И тут же его рекордное достижение улучшает Алексей Сучков. Он вырывает 162,5 кг.

Во втором упражнении Алексей Сучков развивает успех, толкает 200 кг и устанавливает новый рекорд в сумме двоеборья — 362,5 кг.

Г. БОГУНОВ.

г. Львов.

Волейбол

Вернулись с «бронзой»

В Омске состоялся Всесоюзный турнир по волейболу для мальчиков 1974—1975 годов рождения.

В город на Иртыше приехали юные волейболисты из городов Средней Азии, Казахстана, Сибири. В своих первых соревнованиях удачно выступили ребята из ДЮСШ № 2 Ленинского района областного центра. В острых бескомпромиссных поединках они заняли третье место.

Г. НАУМОВА.

г. Кемерово.

И все-таки рука была не божья...

Аргентинский футболист, лучший игрок мексиканского чемпионата мира Диего Марадона наконец признался, что в четвертьфинальном матче со сборной Англии забил мяч рукой.

Этот гол вызвал много споров, но фотоснимки, замедленные телевизионные повторы показывали, что удар был произведен рукой. Как известно, судья засчитал гол, а сам Марадона тогда, отвечая на вопросы, говорил, что если и увидели руку, то эта рука была «не его, а божья».

Теперь, почти через полгода после окончания чемпионата, Марадона в интервью английской газете «Санди экспресс» заявил, что он тогда... шутил. «Я, конечно же, сыграл рукой. Но что только ни происходит во время матча в поисках путей к победе. Во встрече с англичанами хитрость мне удалась. Мяч оказался в воротах, а вот о моральной стороне дела, признаюсь, я тогда и не подумал...».

(ТАСС).

«ПАНОРАМА» № 47

В киоски «Союзпечати» поступил в продажу очередной номер рекламного приложения газеты «Кузбасс» «Панорама». Читатель узнает о предстоящих концертах, спектаклях, спортивных состязаниях, которые могут увидеть зрители на сценах и стадионах областного центра. «Трансагентство» предлагает населению новые виды услуг. Кемеровоторгреклама рекламирует одеяла, которые можно приобрести в магазинах города. Кемеровский областной совет профсоюзов приглашает трудящихся Кузбасса в январе—марте 1987 года в зарубежные маршруты — они напечатаны в «Панораме».

В номере публикуются различные объявления.

ПОГОДА

Гидрометбюро сообщает:

21 ноября по области днем будет облачно, временами небольшой снег, метель, ветер юго-западный 8—13, местами 15—20 метров в секунду. Температура 2—7, местами до 12 градусов мороза. Давление в течение дня будет падать, влажность существенно не изменится.

Редактор А. В. ТРУТНЕВ.

ПРОГРАММА ПЕРЕДАЧ НА НЕДЕЛЮ

24 ПОНЕДЕЛЬНИК

I ПРОГРАММА
Передачи ЦТ.
8.00 «Время».
8.50 Футбольное обозрение.
9.20 К 275-летию со дня рождения. «Михайло Ломоносов» Художественный телефильм Фильм 3-й. «Во славу Отечества». 1 и 2-я серии.
12.10 Новости.
Перерыв до 14.25.
14.30 Новости.
14.50 «Знаешь ли ты закон?». Тележурнал.
15.30 Открытие фестиваля советской музыки «Московская осень».
17.20 Спорт и личность. Игорь Паклин.
17.50 Творчество народов мира. Премьера мультфильма.
18.35 «Сегодня в мире».
18.45 «Сегодня в мире».
19.00 Ускорение. «Договор дороже денег». Опыт новополоцкого производственного объединения «Полимер» по выполнению договорных поставок
19.30 «Композиция». Документальный телефильм
19.40 «Михайло Ломоносов». Фильм 3-й. «Во славу Отечества». 2-я серия.
21.00 «Время».
21.35 «Контрольная для взрослых». Передача 6-я. «Письмо Татьяны».
22.50 Футбольное обозрение.
23.20—23.45 «Сегодня в мире».

II ПРОГРАММА
Передачи ЦТ.
8.00 Утренняя гимнастика.
8.10 «Литовский почерк». Документальный фильм.
8.35, 9.35 Природоведение. 3-й класс. «Круговорот воды в природе».
8.55 «Приборы — науке». Научно - популярный фильм.
9.05 Русская речь.
9.55 «Зеркала Эрмитажа». Научно - популярный фильм.
10.05 Учащимся СПТУ. Лирика Н. А. Некрасова
10.35, 11.35 Ботаника. 6-й класс. «Водоросли».
10.55 Наука и жизнь. Населению — о пожарной безопасности. Научно-популярные фильмы.
11.25 Судьба и роли
11.55 Учителю — урок музыки. 3-й класс. Передача 2-я.
13.05 «Спасенное детство». Научно - популярный фильм
14.05 Н. Д. Телешов «Имел радость быть современником»
14.20 «Острова на далеких озерах». Художественный телефильм.
15.05—15.10 Новости.
Перерыв до 17.30.
КЕМЕРОВО
17.30 «Наша почта». На ваши письма отвечает юрист. Концерт оркестра Кемеровского государственного цирка.
18.00 Театр — детям «Здравствуй, Пеппи!».
18.35 **Передачи ЦТ.**
19.00 «Спокойной ночи, малыши!».
КЕМЕРОВО
20.00 «С компьютером за партой». Документальный телефильм.
20.15 «Кузбасс. День за днем».
20.30 **Передачи ЦТ.**
21.00 «Время».
21.35—23.00 Литературный альманах

25 ВТОРНИК

I ПРОГРАММА
Передачи ЦТ.
8.00 «Время».
8.45 «Михайло Ломоносов». Фильм 3-й. «Во славу Отечества». 2-я и 3-я серии
11.25 Новости.
Перерыв до 14.25.
14.30 Новости.
14.50 Документальные телефильмы студий страны.
15.40 «Уроки истории». Тележурнал.
16.30 «Дубровский». Художественный фильм.
17.45 Наука и жизнь. «Новаторы и консерваторы».
18.45 «Сегодня в мире».
19.00 Трезвость — норма жизни. По письмам телезрителей.
19.35 «Михайло Ломоносов» Фильм 3-й. «Во славу Отечества». 3-я серия.
21.00 «Время».
21.40 «Контрольная для взрослых». Передача 7-я. «За футбольным полем»
22.35 «Край зовут — Узбекистан» Документальный телефильм.
22.45—23.10 «Сегодня в мире».

II ПРОГРАММА
Передачи ЦТ.
8.00 Утренняя гимнастика.
8.15 «Учатся руководители». Документальный фильм.
8.35, 9.35 Физика. 7-й класс. «Изменение агрегатных состояний вещества».
9.00 Французский язык. 2-й год обучения
10.00 Учащимся СПТУ. А. П. Чехов «Вишневый сад».
10.30 Населению — о пожарной безопасности. «Так просто?». Научно-популярный фильм.
10.40, 11.40 География. 6-й класс «Растительный и животный мир Австралии».
11.10 Шахматная школа.
12.10, 13.10 Физика. 10-й класс. «Оптические приборы».
12.40 Экран — учителю. История. 7-й класс. «Куликовская битва».
13.40 «Контрольная для взрослых» Передача 6-я. «Письмо Татьяны».
14.55—15.00 Новости.
Перерыв до 17.30.
КЕМЕРОВО
17.30 «Всему начало». Документальный телефильм.
18.00 «Театр—детям» Посмотрите наши сказки
19.00 «Перестройка: дела и люди». О роли коммунистов Кемеровского коксохимического завода в природоохранной работе.
19.30 **Передачи ЦТ.**
20.00 «Спокойной ночи, малыши!».
КЕМЕРОВО
20.15 «Сибирь на экране». Киножурнал.
20.30 «Кузбасс. День за днем».
Передачи ЦТ.
21.00 «Время».
21.35 Экран зарубежного фильма «Пока не женат».
КЕМЕРОВО
22.45 «Перестройка: дела и люди». О роли коммунистов Кемеровского коксохимического завода в природоохранной работе.
23.20—01.00 Чемпионат СССР по хоккею. ЦСКА — «Динамо» (Рига). 2-й и 3-й периоды.

26 СРЕДА

I ПРОГРАММА
Передачи ЦТ.
8.00 «Время».
8.50 «Михайло Ломоносов». Фильм 3-й. «Во славу Отечества». 3-я серия
10.10 Клуб путешественников.
11.10 Новости.
Перерыв до 14.25.
14.30 Новости.
14.50 «Человек и природа». Документальные фильмы.
15.30 Ребятам о зверятах.
16.00 Рассказывают наши корреспонденты.
16.30 «Рабиндранат Тагор и Советская Россия». Премьера документального фильма.
16.45 «Автограф». Литературная викторина для школьников.
18.10 Концерт мастеров искусств Монголии.
18.45 «Сегодня в мире».
19.00 «Горький сахар». Документальный телефильм.
19.25 Встреча по вашей просьбе. Играет камерный оркестр «Виртуозы Москвы»
21.00 «Время».
21.30 Концерт Государственного Оренбургского русского народного хора.
22.05 Мир и молодежь.
22.45 Сегодня в мире.
23.00—00.55 Футбол. Кубок УЕФА. 1/8 финала. «Спартак» (Москва) — «ФК Тироль» (Австрия).

II ПРОГРАММА
Передачи ЦТ.
8.00 Утренняя гимнастика.
8.15 «Таманно». Документальный телефильм.
8.35, 9.35 Обществоведение. 10-й класс. «Империализм и его особенности на современном этапе».
9.05 Немецкий язык 2-й год обучения. Передача № 14.
10.05 Учащимся СПТУ. Астрономия. «Солнце».
10.35, 11.35 Общая биология. 9-й класс «Микроэволюция»
11.05 Родительский день — суббота.
12.05 Экран — учителю. Музыка. 1-й класс. «Сказка о музыке»
12.35 «Контрольная для взрослых». Передача 7-я «За футбольным полем»
13.30 Немецкий язык 2-й год обучения Передача № 14
14.00 «Путешествие сквозь века». Научно-популярный фильм
14.10 «Найти победителями из бля злого...». Передача 2-я
14.55—15.00 Новости.
Перерыв до 18.00.
КЕМЕРОВО.
18.00 Мультфильм.
18.20 «Осторожно, огонь!».
18.45 «Увлеченность». Рассказ о народном коллективе цирковой студии «Арлекино» ДК алюминиевого завода г. Новокузнецка
19.30 «Кузнецкий пласт».
Передачи ЦТ.
20.00 «Спокойной ночи, малыши!»
КЕМЕРОВО.
20.15 «Мальчишки, скорость и мечта». Документальный телефильм
20.30 «Кузбасс. День за днем».
Передачи ЦТ.
21.00 «Время»
21.30—23.05 «Парашютисты». Художественный фильм

27 ЧЕТВЕРГ

I ПРОГРАММА
Передачи ЦТ.
8.00 «Время».
8.50 «Крутизна». Премьера документального телефильма.
9.10 Концерт ансамбля Внутренних войск МВД СССР
9.40 В мире животных.
10.40 Новости
Перерыв до 14.25.
14.30 Новости.
14.50 Документальные фильмы.
15.30 Шахматная школа. «Уроки мастерства».
16.00 Фортепианные произведения Ф. Шопена исполняет лауреат международных конкурсов С. Бунин
16.30 «...до шестнадцати и старше».
17.15 Песни и танцы Раджастхана
17.45 «За словом — дело». «От эксперимента — к практике». О «перестройке» в работе Советов народных депутатов г. Сумы и Заводского района г. Тбилиси.
18.15 «Наш сад».
18.45 «Сегодня в мире».
19.00 Р. Газизов «Моя мелодия».
19.30 Экран зарубежного фильма. «Пробуждение».
21.00 «Время».
21.40 «Наш дом». Тележурнал.
22.10 Белорусские картинки.
22.45—23.05 «Сегодня в мире».

II ПРОГРАММА
Передачи ЦТ.
8.00 Утренняя гимнастика.
8.15 «Подкова на счастье». Документальный фильм.
8.35, 9.35 Природоведение. 4-й класс. «Ветер и его работа».
8.55 «Автоматизация судопропуска в шлюзах». Научно - популярный фильм.
9.05, 13.05 Испанский язык. 2-й год обучения.
9.55 «Лазеры». Научно-популярный фильм
10.05 Учащимся СПТУ. Обществоведение. «Марксистско-ленинское учение о государстве (к теме «Классовая борьба. Социальная революция и ее типы»).
10.35, 11.35 Лирика Н. А. Некрасова. 9-й класс.
11.05 «Девятый вал». Научно-популярный фильм
12.05 Экран—учителю. Общая биология. 9-й класс. «Доказательства эволюции органического мира»
12.35 Культура Древней Индии.
13.35 «Вас ожидает гражданка Никанорова». Художественный фильм с субтитрами.
14.55—15.00 Новости
Перерыв до 17.30.
КЕМЕРОВО
17.30 «Запас прочности». Документальный телефильм
18.00 «Театр—детям». Праздник на сцене.
19.00 «На своей земле».
19.30 «Наука Техника Прогресс». О работе хозрасчетных бригад новокузнецкого завода «Сантехлит».
Передачи ЦТ.
20.00 «Спокойной ночи, малыши!»
КЕМЕРОВО
20.15 Документальный телефильм.
20.30 «Кузбасс. День за днем».
Передачи ЦТ.
21.00 «Время».
21.40 «Я не утратил прежний свет... А. Блок» Документальный телефильм.
22.35—00.50 Чемпионат СССР по хоккею «Крылья Советов» — «Спартак».

28 ПЯТНИЦА

I ПРОГРАММА
Передачи ЦТ.
8.00 «Время».
8.50 Ребятам о зверятах.
9.20 Украинские народные песни в исполнении народного артиста СССР А. Соловьяненко.
9.50 Мир и молодежь.
10.25 Новости
Перерыв до 14.25.
14.30 Новости.
14.50 «Наследники традиций». Документальные фильмы.
15.40 Русская речь.
16.10 «Рассказать об Албании». Премьера документального фильма
16.45 «Ансамбль «Пейар». Премьера фильма-концерта.
17.15 «Черный ход». Премьера документального фильма
17.45 Русский музей. Портретная живопись первой половины XIX века.
18.15 «Содружество». Тележурнал
18.45 «Сегодня в мире».
19.00 «Все любят цирк».
19.25 «Госприемка: проблема качества» (на примере машиностроительного завода «Стройпластмасс»).
19.55 40-летию ЮНЕСКО посвящается. Концерт звезд мирового балета в Государственном академическом Большом театре Союза ССР.
21.00 «Время».
21.40 Продолжение концерта из ГАБТа.
22.50 «Путешествие по Москве. Улица Воровского». Премьера документального телефильма.
23.15—23.35 «Сегодня в мире».

II ПРОГРАММА
Передачи ЦТ.
8.00 Утренняя гимнастика.
8.15 «Дорогие мои земляки». Документальный телефильм
8.35, 9.35 Музыка. 3-й класс. Музыка народов СССР. Передача 2-я
9.05, 13.30 Английский язык. 1-й год обучения. Передача № 10
10.05 Учащимся СПТУ. Общая биология. «Хромосомная теория наследственности»
10.35, 11.35 География. 5-й класс. «Землетрясения. Вулкан. Гейзеры».
11.05 Мамина школа
12.05 Русское искусство XVIII века. Архитектура
12.35 Страницы истории. «Операция «Терминал» (о Берлинской конференции).
14.00 «Ожерелье голубки». Научно - популярный фильм.
14.15 Фридрих Энгельс. Страницы жизни.
15.00—15.05 Новости
Перерыв до 18.00.
КЕМЕРОВО
«МОЛОДЕЖНАЯ ОРБИТА». Областное комсомольское собрание
18.00 «МЖК: мечты и реальность». В программе: «Дом или комплекс», «Как пробить стену, или Строители не требуются». «За чей счет...». «Кто такие «Мженовцы?».
Передачи ЦТ.
20.00 «Спокойной ночи, малыши!»
КЕМЕРОВО
20.15 «В добрый путь, МЖК!».
20.30 «Кузбасс. День за днем».
Передачи ЦТ.
21.00 «Время».
21.40 На экране—кинокомедия. «Веселая работа»
23.00 Концерт Большого хора ЦТ и ВР и Государственного симфонического оркестра СССР.
23.45—00.50 Чемпионат СССР по хоккею «Трактор» — «Динамо» (Москва). 2-й и 3-й периоды.

29 СУББОТА

I ПРОГРАММА
Передачи ЦТ.
8.00 «Время».
8.50 «АБВГДейка».
9.20 Дороги к прекрасному. Античные города Причерноморья.
9.50 «Для всех и для каждого».
10.20 «Человек. Земля. Вселенная».
10.50 «Страна на Балканах». Встреча с Югославией.
11.50 «Разговор по существу». О социальных проблемах «двухсменки» на примере предприятий г. Харькова.
12.50 «Сегодня в мире».
13.05 К юбилею Великого Октября. Истории немеркнущие строки. «Волочаевские дни». Художественный фильм.
15.00 Родительский день — суббота.
16.30 «Очевидное — невероятное»
17.30 «Зеркало сцены». Театральное обозрение.
18.45 «Шесть Иванов—шесть капитанов». Мультфильм.
19.00 «Ягуар» — 1936». Премьера художественного телефильма.
19.50 «В субботу вечером». «Музыкальный ринг». Композитор А. Морозов и группа «Форум». Эстрадная программа.
21.00 «Время».
21.30 «Что? Где? Когда?». Телевикторина.
23.00 «Мгновения музейной тишины». Документальный телефильм.
23.20 Чемпионат СССР по футболу. «Динамо» (Москва) — «Динамо» (Киев)). В перерыве (00.05)—Новости.

II ПРОГРАММА
Передачи ЦТ
8.00 Утренняя гимнастика.
8.15 «Поэт и гитара». Премьера документального фильма.
8.25 Ритмическая гимнастика.
9.10 «Утренняя почта».
9.40 «Право решать». Премьера художественного телефильма. 1-я и 2-я серии.
11.50 Мировая художественная культура. М. П. Мусоргский.
12.35 Программа телевидения Армянской ССР.
КЕМЕРОВО
13.55 «Планета Веры». Передача, посвященная 45-летию подвига В. Волошиной.
14.25 Концерт.
14.55 «Спорт, село и... фантазия». «На взлет». Документальные телефильмы.
Передачи ЦТ.
15.45 Спортивная программа. Чемпионат СССР по гиревому спорту.
16.25 «Для вас, добрые люди». Концерт
17.40 Встреча с академиком Д. С. Лихачевым в концертной студии Останкино.
19.10 «На улице Мира». Выступление учащихся школы-студии ансамбля народного танца СССР.
19.40 «Память земли Уральской». Документальный фильм.
20.00 «Спокойной ночи, малыши!».
20.15 Народные мелодии.
20.30 «Свободное время—дело общее». Роль партийных, советских и общественных организаций в улучшении досуга населения на примере г. Козельска Калужской области.
21.00 «Время».
21.30—22.35 Концерт фестиваля советской музыки «Московская осень».

30 ВОСКРЕСЕНЬЕ

I ПРОГРАММА
Передачи ЦТ.
8.00 «Время».
8.45 Ритмическая гимнастика.
9.15 «Свет и цвет». Премьера документального телефильма.
9.25 Тираж «Спортлото».
9.35 «Будильник».
10.05 «Служу Советскому Союзу!»
11.05 «Утренняя почта»
11.35 Клуб путешественников.
12.35 «Музыкальный киоск».
13.05 «Сельский час».
14.05 «Здоровье».
14.50 «Ералаш».
15.00 Встреча в концертной студии Останкино с членом - корреспондентом АПН СССР, доктором психологических наук Ш. А. Амонашвили.
16.35 «В гостях у сказки». Мультфильмы: «Сказка о мертвой царевне и о семи богатырях», «Сказка о золотом петушке».
18.00 Международная панорама.
18.45 Кубок европейских чемпионов по водному поло. Финал. «Динамо» (Москва) — «Шпандау-04» (Западный Берлин).
19.15 Романсы Н. Метнера поет народный артист РСФСР К. Плужников.
19.30 Кинопанорама.
21.00 «Время».
21.35 «Играй, гармонь».
23.00 Спутник телезрителя.
23.30 Новости

II ПРОГРАММА
Передачи ЦТ.
8.00 «На зарядку становись!».
8.20 «Дальний Восток». Киножурнал.
8.30 «Мамина школа».
9.00 Концерт творческой молодежи.
9.35 Русская речь.
10.05 Концерт оркестра народных инструментов г. Прокопьевска
10.30 Программа телевидения Таджикской ССР.
11.30 «Из сокровищницы мировой музыкальной культуры». А. Н. Скрябин.
12.20 Мир и молодежь.
12.55 Рассказывают наши корреспонденты.
13.25 «Рожденная революцией» Художественный телефильм. «В огне». Фильм 3-й
14.45 «К тайнам жизни». Премьера научно-популярного фильма.
15.05 Концерт фестиваля советской музыки. «Московская осень».
15.50 Мультфильм.
16.05 «Волшебный стрелок». Романтическая опера К. М. Вебера. Спектакль дрезденского театра «Земперопера».
19.00 «В мире животных».
20.00 «Спокойной ночи, малыши!»
20.20 Чемпионат СССР по баскетболу. Мужчины. «Строитель» — «Жальгирис».
21.00 «Время».
21.35—23.20 По просьбам зрителей. «Лично известен». Художественный фильм.

КИНО • ТЕАТР • ЦИРК • ФИЛАРМОНИЯ

ТЕАТР ДРАМЫ. ДИКАРЬ. Начало в 19 час.

ТЕАТР ОПЕРЕТТЫ. ЦЫГАНСКИЙ БАРОН. Начало в 19 час. 22 ноября — ВЕСЕЛАЯ ВДОВА.

ЦИРК. «ЦИРК ЗВЕРЕЙ» имени народного артиста СССР ВАЛЕНТИНА ФИЛАТОВА. Всемирно-известный аттракцион «МЕДВЕЖИЙ ЦИРК». Начало в 19 час.

ДОМ КИНО «МОСКВА». Большой зал. Цветная кинокомедия из коллекции Госфильмофонда СССР ЧЕЛОВЕК-ОРКЕСТР (10, 11-40, 13-20, 15, 16-40, 18-20, 20, 21-40). Малый зал. Художественный фильм ЧУЖИЕ ЗДЕСЬ НЕ ХОДЯТ (10, 12, 14, 16, 18, 19-40, 21-20).

«ЮБИЛЕЙНЫЙ». Художественные фильмы: ОТРОКИ ВО ВСЕЛЕННОЙ (10—для детей). ЭТО БЕЗУМНЫЙ, БЕЗУМНЫЙ, БЕЗУМНЫЙ, БЕЗУМНЫЙ МИР, две серии (11-30, 14-30, 17-30, 20-30).

«КОСМОС». Для детей: мультипликационный фильм ДВЕНАДЦАТЬ МЕСЯЦЕВ (9, 11, 13, 14). Художественные фильмы: НЕ СЛЫШАЛ, НЕ ВИДЕЛ, НЕ ЗНАЮ (12, 15-50). СЛУЧАИ В ЧЕРНОЙ ПЕЩЕРЕ (10). Новые цветные художественные фильмы: ОБВИНЯЕТСЯ СВАДЬБА (15, 17, 19, 21). ТАЙНА СЕМЬИ ФАРАНГА (17-50, 20, 21-40).

«ВРЕМЯ». Новый хроникально-документальный фильм ШКОЛА: ВРЕМЯ ПЕРЕМЕН (14-20, 15-10). Художественный фильм ЧЕРНЫЙ ТЮЛЬПАН (10-20, 12-20, 16-20, 18-20, 20-20).

«ОКТЯБРЬ». УДИВИТЕЛЬНАЯ НАХОДКА, ИЛИ САМЫЕ ОБЫКНОВЕННЫЕ ЧУДЕСА (15). ГОВОРИТ МОСКВА (13). НОВЫЕ ПРИКЛЮЧЕНИЯ НЕУЛОВИМЫХ (17, 19, 21).

«МЕТАЛЛУРГ». ИЗ ЖИЗНИ НАЧАЛЬНИКА УГОЛОВНОГО РОЗЫСКА (14). ЖЕРТВА ОБМАНА, две серии (16, 19).

«ПРОГРЕСС». НЕСОВЕРШЕННОЛЕТНИЕ (10, 14). ЛЮБОВЬ И АЭРОБИКА (17-50, 21-30). УКРОЩЕНИЕ СТРОПТИВОГО (11-30, 16, 19-30 —детям смотреть не рекомендуется).

«ЛУЧ». ЛЕНИНГРАДЦЫ — ДЕТИ МОИ (15). КТО И КАК?, две серии (12, 17, 20).

«КОМСОМОЛЕЦ». ЗЕЛЕНЫЙ ОСТРОВ (15). БАРМЕН ИЗ «ЗОЛОТОГО ЯКОРЯ» (17, 19, 21).

ДК имени 50-летия ОКТЯБРЯ. УКРОЩЕНИЕ СТРОПТИВОГО (13, 15, 17, 19, 21-20—детям смотреть не рекомендуется).

ДК СТРОИТЕЛЕЙ. ВСПЫШКА (17, 19, 20-40).

ДК ШАХТЕРОВ. СОСЕДКА (14 — детям смотреть не рекомендуется). НЕВЕЗУЧИЕ (16, 18-30—детям смотреть не рекомендуется).

ДК ПРОИЗВОДСТВЕННОГО ОБЪЕДИНЕНИЯ «АЗОТ». ВЫЙТИ ЗАМУЖ ЗА КАПИТАНА (16, 18, 20).

КЛУБ ГРЭС. ПО ГЛАВНОЙ УЛИЦЕ С ОРКЕСТРОМ (17-15, 19, 21).

Адрес редакции: 650630, ГСП, г. Кемерово, проспект Октябрьский, 28. Телефоны: приемной редактора 52-32-74, заместителей редактора 52-36-45, 52-52-66, ответственного секретаря 52-33-59, отделов: партийной жизни 52-55-47, 52-66-22, пропаганды 52-53-23, 52-64-88, Советов народных депутатов 52-62-33, 52-63-22, культуры 52-54-23, 52-65-47, угольной промышленности 52-35-66, 52-51-23, 52-42-01, промышленности и транспорта 52-39-34, 52-50-45, 52-44-23, сельского хозяйства 52-37-33, 52-49-78, строительного 52-38-23, 52-46-22, 52-45-29, 52-57-67, писем и рабселькоров 52-05-22, 52-06-01, 52-08-29, 52-07-45, 52-03-22, информации и спорта 52-47-45, 52-48-65, еженедельника «Панорама» 52-18-78, прием информации 52-34-56, иллюстрации 52-14-12, 52-25-23, общественной приемной 52-02-10, директора издательства 52-79-10, объявлений 52-69-33, бухгалтерии 52-70-10. Собственные корреспонденты: в Мариинске 2-31-20, Новокузнецке 47-02-04, Осинниках 2-35-64, Прокопьевске 3-30-35.

1 2 3 4 6 7 8

Газета отпечатана высоким способом в типографии издательства «Кузбасс», 650630, г. Кемерово, пр. Октябрьский, 28. ОП 04632. Заказ № 268. Индекс 51901. Объем 2 п. л. Газета выходит 300 раз в год. Тираж 251 тыс. экз.