Газетно-журнальный фонд

Труженики промышленных предприятий, совхозов и колхозов! Шире внедряйте хозяйственный расчет и коллективный подряд! Больше самостоятельности, инициативы, ответственности за конечные результаты труда!

(Из Призывов ЦК КПСС).

Пролетарии всех стран, соединяйтесь!

КУЗБАСС

Орган Кемеровского обкома КПСС и областного Совета народных депутатов

Газета издается с 7 января 1922 года.

№ 254 (18984).

ВОСКРЕСЕНЬЕ, 2 НОЯБРЯ 1986 года

Цена 3 коп.

В НОМЕРЕ

- Обсужден проект плана.
- Кузбассовцы в борьбе за разоружение. 1 стр.
- Поиск, инициатива хозяйственного руководителя. 1, 2 стр.
- В честь юбилея великого композитора. 4 стр.

Перестройка: люди и обстоятельства

В. М. ЕРПЫЛЕВ:

«ПРОБУДИТЬ ЧУВСТВО ХОЗЯИНА...»

Давно уже договорились мы о подготовке материалов для газеты «Кузбасс» с Виктором Михайловичем Ерпылевым, Героем Социалистического Труда, директором шахты «Нагорная» производственного объединения «Гидроуголь». И сам он человек чрезвычайно интересный, имеет собственный, подчас нестандартный взгляд на многие проблемы. И дела на возглавляемом им предприятии в последние семь—восемь лет складываются неоднозначно, даже противоречиво.

Лет пятнадцать подряд шахта «Нагорная» не знала сбоев, уверенно выполняла и перевыполняла государственные планы. А в последние несколько лет стала вдруг план заваливать. Вот другое противоречие. Когда в 1979 году коллектив «Нагорной» смело начал строительство Кушеяковского участка и быстро добился успеха, критических голосов и не слышно было в хоре похвал. Но сегодня скептики, ободренные неудачами шахты в конце одиннадцатой пятилетки, заявляют: «Братцы, да ведь Ерпылев — хищник! Ушел на Кушеяковку, где большой уголь брать легко. А на старом поле бросает ценный коксующийся уголь в тонких пластах, начинать разработку которых считает хлопотным...». Где тут истина?

В разных отделах объединения «Гидроуголь» спрашиваю: кто из директоров шахт наиболее чуток к новому, кто умеет пробудить в людях творческую активность? Первой, не сговариваясь, называют фамилию Ерпылева. И вот иду к Виктору Михайловичу с длинным списком вопросов. Пытаюсь разобраться в его принципах работы, руководства людьми, подходе к сегодняшним проблемам.

Не стал я спрямлять зигзагов нашей беседы, сглаживать спорных подчас монологов директора «Нагорной». Суть ведь не в форме разговора, а в том, что ищет Ерпылев, чего добивается, над чем размышляет. Ему — слово.

А. СОРОКИН,
спец. корр. «Кузбасса».

Как нашли девиз

В конце шестидесятых годов, когда я пришел главным инженером на шахту «Нагорная» (тогда еще «Абашевскую-3-4»), дела здесь шли, прямо скажем, из рук вон плохо.

Много я дум передумал. Пришел к выводу: нужно найти центральный, стержневой вопрос, вокруг которого закрутить все остальные. Чтобы начали люди шевелиться, искать выход, нужно было дать им направление.

В те годы популярны были слова «специализация», «концентрация». Стал внимательно разбираться, что они могут означать в условиях нашей шахты. И оказались эти слова ключом, который открыл двери к успеху целому коллективу.

Сначала в ходе долгих обсуждений и поисков мы выработали такой девиз: «Существующей технике на основе рационализации и изобретательства — более широкие границы применения!». Вот сколько лет прошло, а я его прекрасно помню, несмотря на громоздкость. Потому что это было пережито, было прожито. Потом девиз мы изменили, но идея сохранилась: «Творческий поиск — дело каждого!». Девиз в свое время был одобрен и районным, и областным комитетами партии. Как никогда, актуален он и сегодня—достаточно вчитаться в материалы XXVII съезда КПСС.

Воплощать свой лозунг в жизнь начали с того, что провели специализацию, то есть четко разделили участки на подготовительные, очистные, монтажные и вспомогательные. Следующий этап — концентрация сил. Решили так: раз у нас не хватает воздуха, плохо с транспортом да еще и на реконструкцию шахта встала — значит нужно сократить количество основных участков и резко повысить нагрузку на каждый из них.

Конечно, инженерно-техническим работникам это добавляет хлопот. Ответственность за подготовку и организацию труда в лаве становится гораздо выше. Ведь три очистные лавы—это не семь! Стала такая высокопроизводительная лава — шахта сразу теряет 30 процентов суточной добычи. Аврал!

Потому, быть может, в Кузбассе и по сей день боятся на шахтах сокращать число лав. Расчет простой: нарежешь их побольше числом, тогда, даже если одна-две из-за инженерных просчетов остановятся, — не беда. Общую добычу шахты смогут вытянуть оставшиеся. Считаю такой подход глубоко ошибочным.

СПРАВКА. В конце шестидесятых годов «Нагорная» имела семь очистных лав и не справлялась с планом в миллион тонн угля, имела 14 подготовительных бригад и не обеспечивала нужные темпы проходки. Число проходческих бригад смело сократили до двух, и уже в девятой пятилетке вместо намеченных 50 км выработок эти бригады прошли 73 км. Количество очистных лав сократили до трех, и в начале одиннадцатой пятилетки три бригады очистников довели общую добычу шахты до 2,1—2,2 миллиона тонн угля в год.

Очистные бригады возглавили Александр Федорович Никитин, в будущем Герой Социалистического Труда; Егор Иванович Дрозецкий, в то время Герой Социалистического Труда, а в будущем дважды Герой; и Рудольф Николаевич Стахеев, в будущем член Президиума Верховного Совета СССР. Эти три коллектива были на вершине успеха «Нагорной», но в их результатах — труд и проходчиков, и монтажников, и инженеров, и вспомогательных рабочих.

Трое вожаков и возглавляемые ими бригады—как пехота, взявшая наконец город, за который шло долгое сражение, поставила последнюю точку. А до этого город обстреливала артиллерия, в него прорывались танки, его бомбила авиация. Без них пехоте не видать бы успеха!

Чтобы коллектив шахты мог вот так слаженно идти к большому углю, нужно было пробудить большое количество людей думать, искать решения. Стали, к примеру, еженедельно проводить техсоветы, где планомерно обсуждали узкие места нашего предприятия. И вот результат поиска: общими дружными усилиями рабочих и инженерно-технических работников на шахте был сконструирован и создан проходческий комплекс КН-5Н «Кузбасс». Появились монтажно-демонтажные краны, применена новая технология проходки.

(Окончание на 2-й стр.).

В ПОЛИТБЮРО ЦК КПСС

Политбюро ЦК КПСС на заседании, состоявшемся 30 октября, рассмотрело проекты Государственного плана экономического и социального развития СССР и Государственного бюджета на 1987 год.

Как отмечалось на заседании, главное внимание в этих документах уделено закреплению и развитию достигнутых в текущем году позитивных сдвигов в экономике, более полному приведению в действие долговременных факторов роста общественного производства. Проект плана на 1987 год отвечает курсу XXVII съезда КПСС на ускорение социально-экономического прогресса нашего общества, соответствует заданиям двенадцатой пятилетки. Он в основном выводит экономику на среднегодовые темпы пятилетнего плана. Задания по росту производства и его эффективности базируются на широком использовании новейших достижений науки и техники, активной реализации инвестиционной и структурной политики, осуществлении крупных мер по перестройке управления народным хозяйством, расширению самостоятельности объединений и предприятий, усилению экономических методов руководства. Усиливается процесс интенсификации производства, что позволит ускорить рост производительности труда, обеспечить дальнейшее снижение себестоимости при одновременном повышении качества продукции и работ, увеличение прибыли.

Важным достоинством проекта плана, как указало Политбюро, является предусмотренное в нем осуществление комплекса социальных мероприятий, охватывающих все стороны жизни советских людей. Особое значение придается развитию производства товаров народного потребления и услуг населению, укреплению материально-технической базы всей социально-культурной сферы. В плане намечается увеличение вклада каждой союзной республики в единый народнохозяйственный комплекс, ускорение социально-экономического развития страны.

Проект Государственного бюджета на 1987 год, составленный в соответствии с проектом Государственного плана на этот год, учитывает требования повышения эффективности хозяйствования, концентрации финансовых ресурсов на ключевых направлениях развития страны, укрепления режима экономии.

В основном одобрив проекты плана и бюджета на 1987 год, Политбюро признало целесообразным внести эти документы на рассмотрение предстоящей сессии Верховного Совета СССР. Подчеркнута необходимость повсеместно развернуть организаторскую работу партийных, советских и хозяйственных органов, общественных организаций по успешному выполнению плановых заданий, а также принятых трудовыми коллективами встречных планов и социалистических обязательств. В этих целях предстоит максимально использовать ускорение научно-технического прогресса, применение полного хозяйственного расчета и принципов самофинансирования, обеспечить ритмичную работу в течение года, вовлечение в производство имеющихся резервов, повышение организованности и дисциплины на всех уровнях хозяйствования.

Политбюро заслушало отчет Комитета партийного контроля при ЦК КПСС о завершении рассмотрения 13,5 тысячи апелляций, поступивших в адрес XXVII съезда партии. Отмечено, что рассмотрение этих апелляций выявило ряд недостатков в деятельности первичных парторганизаций и партийных комитетов по воспитанию коммунистов, укреплению партийной дисциплины. Многие из них все еще проявляют либерализм и беспринципность, особенно в борьбе с такими негативными явлениями, как ведомственность, местничество, бесхозяйственность, очковтирательство и приписки, зажим критики. В некоторых местах допускается кампанейщина в борьбе с пьянством и алкоголизмом. Не преодолена до конца практика рассмотрения проступков коммунистов-руководителей в обход первичных партийных организаций. Недостаточна гласность при рассмотрении персональных дел и принимаемых по ним решений.

ЦК компартий союзных республик, крайкомам, обкомам партии предложено с учетом итогов работы по рассмотрению апелляций, адресованных XXVII съезду КПСС, устранить отмеченные недостатки, активизировать борьбу за чистый и честный облик партийца, за воспитание коммунистов в духе высокой требовательности и непримиримости к любым негативным проявлениям.

Политбюро рассмотрело сообщение правительственной комиссии по расследованию причин происшедшей в августе 1986 года близ Новороссийска аварии парохода «Адмирал Нахимов». Как показало расследование, эта авария явилась следствием преступной халатности капитанов судов, грубейшего нарушения правил безопасности мореплавания. Катастрофа принесла большие человеческие жертвы. Политбюро выразило глубокое соболезнование родным и близким пострадавших в результате аварии. Семьям погибших оказана необходимая государственная помощь. Непосредственные виновники катастрофы — капитаны судов «Петр Васев» и «Адмирал Нахимов» арестованы и привлечены к уголовной ответственности. Исключен из партии и снят с работы начальник Черноморского морского пароходства С. А. Лукьяненко. Освобождены от занимаемых должностей и строго наказаны в партийном порядке заместитель министра морского флота СССР А. В. Голдобенко и член коллегии, председатель Всесоюзного объединения «Мореплавание» Б. С. Майнагашев, привлечен к партийной ответственности заместитель министра морского флота СССР Б. А. Юницын. Коллегии Минморфлота СССР предложено принять меры по коренному повышению безопасности судоходства, дисциплины и организованности в работе морского транспорта.

Одобрив итоги бесед товарища Горбачева М. С. с Генеральным секретарем ЦК Трудовой партии Кореи, Президентом КНДР Ким Ир Сеном, Политбюро отметило важность состоявшегося обмена мнениями для дальнейшего упрочения советско-корейских отношений, углубления связей во всех сферах сотрудничества СССР и КНДР, расширения их взаимодействия в борьбе за мир и международную безопасность. Подчеркнуто, что оздоровление обстановки в азиатско-тихоокеанском регионе способствовало бы мирному решению корейской проблемы.

Политбюро подвело итоги переговоров советского руководства с премьер-министром Дании П. Шлютером. При этом было выражено удовлетворение развитием советско-датских отношений и подтверждена готовность Советского Союза к углублению политического диалога со странами Западной Европы как по европейской проблематике, так и по кардинальным вопросам общемирового значения, в первую очередь — вопросам разоружения.

Заслушаны сообщение товарища Шеварднадзе Э. А. об итогах его визитов в Канаду, Мексику и на Кубу, а также информация товарища Демичева П. Н. о визите делегации Верховного Совета СССР в Социалистическую Федеративную Республику Югославию.

На заседании Политбюро ЦК КПСС обсуждены также некоторые другие вопросы партийного и государственного строительства, сотрудничества со странами СЭВ и проведения в жизнь советских инициатив в борьбе против гонки ядерных и космических вооружений.

УКАЗ ПРЕЗИДИУМА ВЕРХОВНОГО СОВЕТА РСФСР

О СОЗЫВЕ ВЕРХОВНОГО СОВЕТА РСФСР

Президиум Верховного Совета РСФСР постановляет: созвать четвертую сессию Верховного Совета Российской Советской Федеративной Социалистической Республики одиннадцатого созыва 2 декабря 1986 года в городе Москве.

Председатель Президиума Верховного Совета РСФСР В. ОРЛОВ.

Секретарь Президиума Верховного Совета РСФСР Х. НЕШКОВ.

Москва, 31 октября 1986 года.

☆ ☆ ☆

Президиум Верховного Совета РСФСР сообщает, что на рассмотрение четвертой сессии Верховного Совета РСФСР одиннадцатого созыва имеется в виду внести следующие вопросы:

1. О Государственном плане экономического и социального развития РСФСР на 1987 год и о ходе выполнения Государственного плана экономического и социального развития РСФСР в 1986 году.

2. О Государственном бюджете РСФСР на 1987 год и об исполнении Государственного бюджета РСФСР за 1985 год.

3. Информация о работе комиссии по здравоохранению, социальному обеспечению и спорту Верховного Совета РСФСР.

4. Об утверждении Указов Президиума Верховного Совета РСФСР.

Неделя действий за разоружение

НЕТ—ВОЙНЕ!

С 24 по 31 октября прошла Неделя действий за разоружение, объявленная Организацией Объединенных Наций и Всемирным Советом Мира. Вместе с прогрессивными людьми всей планеты участвовали в мероприятиях этой Недели кузбассовцы.

Наш корреспондент беседует с ответственным секретарем областного комитета защиты мира Н. П. Киселевой.

— Неделя действий за разоружение именно в эти октябрьские дни проводится уже не первый год. Так что опыт подготовки есть, и немалый. Во все 46 отделений Советского фонда мира, действующих в Кузбассе, мы заранее разослали подготовительные материалы, обратили внимание на итоги переговоров в Рейкьявике, встречу в Копенгагене.

Партийные, комсомольские, общественные организации в городах и районах сами спланировали проведение Недели с учетом местных условий и особенностей. Формы использовались самые разнообразные: трудовые вахты мира в производственных коллективах, митинги и собрания, конкурсы и кинофестивали, ярмарки солидарности... Активно прошел и продолжается до сих пор сбор подписей в защиту мира.

— В каких городах и районах Неделя прошла наиболее интересно, нешаблонно! Назовите, пожалуйста, несколько конкретных событий и акций.

— Из городов я бы выделила Междуреченск. Здесь сумели очень продуманно создать условия для участия в Неделе буквально всех категорий населения. Даже дошкольники из детских садов выступили в своем конкурсе-концерте. Прошел конкурс политической песни, кинофестиваль, городской молодежный митинг-плакат. Интересные находки были в трудовых коллективах, в частности, на шахтах «Распадская» и имени Ленина.

Хорошо поработали в Ленинске - Кузнецком, Топчах, Прокопьевске. Взять, к примеру, митинг на кондитерской фабрике «Кузбасс». Многих тронуло страстное, искреннее выступление Нины Павловны Новиковой, матери двух детей и бабушки многих внуков. В Кемерове 24 октября прошли митинги на предприятиях и в учебных заведениях. Интересными находками порадовали новокузнечане. Например, в музее-мемориале на площади Побед начала работать выставка «Набат памяти». Здесь выставлены значки, связанные с событиями минувшей войны, оформлена коллекция очень нешаблонно. Автор ее — известный коллекционер, инженер-строитель Юрий Николаевич Батков.

Из сельских районов можно выделить Крапивинский, Промышленновский, Новокузнецкий. Но в некоторых районах организаторы оказались трудны на подъем. В последние годы пассивны Ижморский, Кемеровский, Яйский районы. Не сомневаюсь, что ижморцы не меньше, чем все советские люди, болеют за дело мира на планете, однако заметных и интересных проявлений активности в этом районе мы не видим. Если со школьниками здесь еще как-то работают, то в коллективах хозяйств все пущено на самотек.

Иногда говорят, что, мол, трудно проводить какие-то мероприятия, активизировать людей в небольших коллективах. Но нынешняя Неделя еще раз опровергла это мнение. Один лишь пример: крошечный коллектив дезстанции Зенковского района в Прокопьевске за неделю перечислил в Советский фонд мира 502 рубля. А Ижморский и Яйский районы, вместе взятые, не собирают такую сумму и за целый месяц.

— Какие же выводы на будущее позволяет сделать анализ мероприятий нынешней Недели действий за разоружение! Как нам еще больше активизировать кузбассовцев в борьбе за мир! Может быть, следует энергичней обновлять формы работы!

— Не могу сказать, что у нас бедны формы работы: их более чем достаточно. Но вот глубже прорабатывать сценарии массовых акций, обогащать их современными техническими эффектами, делать более динамичными необходимо. Если мы хотим затронуть душу каждого человека, то нужно не «зрелище» устраивать, а вовлекать массы в подготовку мероприятий, в активное участие. Ведь что подчас получается? Выдали людям транспаранты и плакаты, написанные кем-то другим, несите, дескать. Все транспаранты будто одной рукой сделаны, шаблонны. Соответственно и отношение к ним формальное. Уж лучше в каждом цехе, на каждом предприятии, в учебной группе, пусть непрофессионально, напишут, но свое собственное, от души. То, что именно им кажется наиболее важным в борьбе за мир.

Земля Кузнецкая — ПАНОРАМА НОВОСТЕЙ

Широкие крылья почина

Горняки старейшей на руднике шахты «Коксовая» поддержали патриотический почин бригады В. М. Гвоздева и решили выполнить задание двух лет пятилетки к 70-летию Великого Октября.

Вторую молодость переживает шахта, полувековой юбилей которой недавно отмечен. За эти годы резко сократились запасы угля в верхних горизонтах. Теперь его здесь насчитывается около 25 миллионов тонн, и весь он находится в целиках, сохраняющих от разрушения надшахтные постройки и железнодорожный путь.

— Наша надежда, — говорит секретарь парткома шахты Е. А. Сердюк, — строящийся горизонт минус 135 метров, который позволит вскрыть к выемке 25 миллионов тонн. Этот горизонт и уголь, добываемый из целиков с помощью специального закладочного комплекса, позволят вернуть шахте вторую молодость.

г. Прокопьевск.

Идет большой уголь

В счет декабря ведет добычу угля коллектив шахтоуправления «Физкультурник». На его сверхплановом счету с начала года 120 тысяч тонн угля.

Тон в соревновании добычных коллективов задают участки В. А. Коломникова и Г. Е. Федорова, которые первыми на шахте решили план двух лет пятилетки завершить к 70-летию Великого Октября.

г. Анжеро-Судженск.

Есть связь!

В строй действующих вошла городская телефонная станция мощностью семь тысяч номеров.

— Сейчас у нашего коллектива самая горячая пора, — рассказывает начальник городской телефонной станции Г. С. Амзина. — Началось переключение телефонов на автоматику, которая позволит повысить надежность связи.

Пять тысяч абонентов уже могут пользоваться услугами автоматической связи. Одновременно с этим более чем в два раза возросло в городе количество телефонов-автоматов. 90 автоматов установлено теперь во всех уголках города.

г. Киселевск.

Что могут мастера

На шахте имени 60-летия СССР узким местом считалась транспортная цепочка, доставлявшая уголь из забоя на-тора.

Разрешить эту проблему здесь рассчитывали с помощью особо мощного не серийного конвейера В-1200, который причудливым образом должен был на протяжении 800 метров сначала качать уголь вниз, а потом подавать вверх, в накопительный бункер группового конвейерного штрека.

— Оригинальность конструкции и оказалась слабым местом, — рассказывает главный механик шахты А. В. Ивашенцов.—Суточный план участков № 4 и 8, которые обслуживает конвейер, составляет 4500 тонн угля. А если учесть, что здесь работает бригада инициатора областного соревнования горняков А. А. Гейна, для которой план—не предел, то можно понять, какой могучий поток угля надо переработать транспортной цепочке. И тут начались неполадки...

Не будем говорить, сколько сил отдали новаторы шахты, чтобы понять причину частых сбоев в работе конвейера. Но когда поняли, сменили в редукторе шестерни, изменив тем самым скорость движения ленты, механизаторы от души поблагодарили механиков.

г. Осинники.

По белой тропе

Вчера профессиональные охотники Кузбасса открыли сезон промысла пушного зверя.

— Есть где нашим охотникам показать свое мастерство, — говорит начальник управления охотничье-промыслового хозяйства облисполкома Л. П. Комков. —. В горах Кузнецкого Алатау есть соболь, норка, колонок. Богатый урожай кедрового ореха обернулся тем, что заметно увеличилось в тайге поголовье белки.

До нового года пробудут в далеких таежных угодьях промысловики. А вот вернутся домой, и тогда мы узнаем, кто из них оказался самым удачливым.

г. Кемерово.

Награды — передовикам

Успешно трудятся в нынешнем году железнодорожники Кемеровской магистрали. За девять месяцев они отправили дополнительно к плану более двух миллионов тонн народнохозяйственных грузов.

Вчера, 1 ноября, коллективу Кемеровской дороги было вручено переходящее Красное знамя МПС и ЦК отраслевого профсоюза, присужденное ему по итогам работы в третьем квартале. Этой же высокой награды удостоены транспортники локомотивного депо Белово и станции Топки.

Вторая денежная премия присуждена коллективу станции Междуреченск.

ПЕРЕСТРОЙКА: ЛЮДИ И ОБСТОЯТЕЛЬСТВА

В. М. ЕРПЫЛЕВ:

«ПРОБУДИТЬ ЧУВСТВО ХОЗЯИНА...»

(Окончание. Начало на 1-й стр.).

В это же время мы задумались вот о чем. Чтобы социалистическое соревнование было эффективным, нужно обеспечить соревнующимся коллективам одинаковые условия. Возьмем очистные бригады. Пласт — один и тот же. Поставили всем одинаковую крепь, сделали одинаковые конвейерные линии. Вот и начали бригады тянуться, стараться одна перед другой...

Корр.: — Но всегда ли есть возможность выравнять условия? А если, скажем, не дали шахте одинакового оборудования?

— Что значит «не дали»! Для этого есть целый аппарат руководителей — нужно найти способы, доказать, добиться, чтобы «дали». Потому и надо иметь не семь лав, а три. И оборудование понадобится не на семь лав, а на три.

Вот что доказывает эффективность принципа равенства условий: по итогам каждой из трех пятилеток — девятой, десятой и одиннадцатой — в лидеры у нас неизменно выходила комсомольско-молодежная бригада Стахеева. Молодым ребятам интересно было не уступить более именитым бригадам. И они не уступали. Считаю такой подход чрезвычайно важным, даже политическим делом. В нем — огромный сегодняшний резерв. В Кузбассе привыкли, что из года в год лидеры в труде почти одни и те же. Ориентировка идет на одни и те же имена. С лидеров более высокий спрос, но ведь им подчас и условия создаются более выигрышные. А в их тени годами остаются десятки бригадиров, которые, может быть, дали бы угля не меньше. Нужно дать середняку возможность подняться до уровня передовика, отстающего поднять до уровня середняка. Вот тогда угля у нас будет много.

Корр.: — Но ведь тот, кому создают лучшие условия, уже доказал, что сумеет ими распорядиться с высокой отдачей. А возможности другого пока никому не ведомы. Кто знает, высоки ли они, целесообразно ли делать на них ставку?

— Ставка на лидера может повысить результативность одного, но зато собьет энтузиазм у многих. Такой пример: возможно, были в дивизии кандидатуры, как говорится, более достойные, но амбразуру закрыл своим телом именно Александр Матросов. Такое не предусмотришь и не спланируешь! Так и в труде должно быть.

...Шахта еще работала успешно, но уже подходил момент, когда запасы, предусмотренные предыдущей реконструкцией, «Нагорная» полностью доработает. Стали искать выход из положения. Институт «Кузбассгипрошахт» подготовил один проект, связанный с переходом на нижележащие тонкие пласты, потом другой, но оба проекта Минуглепромом СССР были отвергнуты из-за большой стоимости предполагаемых работ. Шестьдесят миллионов рублей, дешевле не получалось, причем все понимали, что на практике эта цифра может перевалить и за сто миллионов. Вопрос встал так: быть шахте или не быть?

Много раз мы обращались и в объединение «Южкузбассуголь», в которое тогда входила «Нагорная», и в министерство: либо дайте деньги и возможности для освоения маломощных пластов (без резкого снижения плана добычи действующая шахта 60 миллионов рублей своими силами никогда не освоит), либо укажите иной путь сохранения предприятия. Времени терять нельзя было, но никто ничего не торопился решать. Как нам быть?

Выход увидели в получении нового участка и стали этого добиваться. Может быть, в этот период действовал я грубо, даже нахально, слишком напористо. Но нельзя же было допустить, чтобы погибло предприятие, в которое лучшая часть жизни вложена! И вот в июле 1979 года «Нагорная» получила Кушеяковский участок. Это в двадцати километрах от старого поля шахты.

Хоть теперь и говорят, что, мол, Ерпылев бросает тонкие пласты, но ведь ничего необратимого не произошло. Можно, наверное, сегодня утвердить проект (на те же 60 или 100 миллионов рублей) и пойти на тонкие пласты — хоть «сухим», хоть «мокрым» способом. Ведь сейчас шахта входит в объединение «Гидроуголь».

То есть здесь пока идет лишь обсуждение возможностей и подсчитываются требуемые десятки миллионов рублей, а там, на Кушеяковке, мы за эти годы уже построили реально действующую шахту. Построили всего за одиннадцать миллионов рублей, сэкономленных от реконструкции на старом поле. Уже сооружены 19 промышленных зданий, пройдены уклоны, стволы, смонтировано мощное оборудование. 23 октября 1982 года бригада Никитина выдала с Кушеяковского участка первый уголь, а сегодня оттуда уверенно идет уже почти полтора миллиона тонн угля в год.

Корр.: — Если все складывается так славно, то почему «Нагорная» в последние три года не справлялась с государственным планом?

— По инструкции Минуглепрома СССР новые предприятия должны иметь льготы в период освоения, то есть на первые годы план им устанавливается ниже проектной мощности. Мы фактически построили новое предприятие, причем параллельно строительству шло освоение месторождения с совершенно новыми для нас, непростыми условиями. Льгот нам никто не давал, более того, из года в год шло наращивание плана. Вот и случилось, что коллектив не выдержал взятого очень высокого темпа.

Но даже при этом нужно учитывать, что, проведя в одиннадцатой пятилетке такой сложный переход на новый участок, шахта дала за пять лет на 200 тысяч тонн угля больше, чем за самую результативную для нас десятую пятилетку, за которую «Нагорная» была награждена орденом Трудового Красного Знамени. И еще нужно добавить, что в нынешнем году шахта пока идет с хорошим плюсом по добыче, так что выход из прорыва виден.

Переход на Кушеяковку вновь проявил массу творческих возможностей коллектива. Многие из внедренных там новинок — это наши собственные разработки. Так что девиз наш продолжает действовать.

Минуглепром в свое время отверг наши просьбы дать участок с коксующимся углем. С Кушеяковки мы выдаем энергетический уголь, но уголь хороший, высокой калорийности. Отгружаем его в 150 адресов и постоянно получаем телеграммы с просьбами об отгрузке. Так что разговоры о «плохом» угле, который, дескать, ушла добывать «Нагорная», считаю совершенно неправомерными. Убежден, что шахта выбрала единственно правильную стратегию, позволившую в существующих условиях сохранить предприятие и коллектив.

О стимулах

Когда у нас не было способов обеспечить проходку и монтаж, мы начали искать выход. В результате родились монтажные краны, был создан на шахте проходческий комплекс. Когда стали работать на Кушеяковке с ее тридцатью градусами падения, оказалось, что наша крепь не держит. Что я сделал? Бросился по стране, поехал в министерство, стал искать. И нашел: в Караганде действует польский комплекс «Пиома», подходящий для наших условий. Добился, что через полгода мы такой комплекс получили.

Весь мой опыт свидетельствует: нельзя ждать и разводить руками. Нет, мол, кранов, нет крепи. Мол, дайте мне, тогда я сделаю. Если ты инженер, руководитель — ищи, думай, литературу читай, знакомься с опытом других предприятий. На то и инженерная мысль, чтобы найти какую-то компенсацию в любых трудных условиях. Такого подхода к делу я добиваюсь от всех руководителей, специалистов нашей шахты.

Сегодня угольщики обеспечены всем. Это не двадцать лет назад, когда директор шахты мог неделю потратить на поиски рулона ленты для конвейера. Есть все, но до боли обидно, как это оборудование на шахтах используется. Оно обезличено, хозяином его никто себя не ощущает. Быть хозяином — сегодня, считаю, одна из самых важных проблем.

Это проявляется на всех уровнях. Я вот давно твержу, что часть сверхплановой прибыли нужно закрепить за предприятием. Руководитель, партийная и профсоюзная организации сами решат по-хозяйски, куда эти деньги направить. Взять капитальное строительство: сегодня нам из министерства указывают, что строить, как строить, кому заказывать. Вроде деньги и для нас, а сами распоряжаться ими не можем. А будь эти средства в распоряжении шахты, мы искали бы пути наращивания добычи с минимальными затратами и вложениями. Ведь часть сэкономленного осталась бы у предприятия — глядишь, еще и детский сад для шахты ухитрились бы построить!

Как из каждого работника хозяина воспитать? С прошлого года мы стали проводить еженедельные общешахтовые планерки: подводим итоги, намечаем задачи. Там, в клубе шахты, две трибуны — черная и красная. Для отличившихся и для провинившихся. А бывает, человек встает отчитываться между трибунами: не я, мол, один виноват. Обсуждаются на планерках самые горячие шахтовые дела, но замечаю, что многие все же идут неохотно, норовят побыстрее домой. Безразличны как-то, не чувствуют себя хозяевами предприятия и не хотят ими становиться.

Может, не вполне правильно мы все эти годы применяли моральные и материальные стимулы? Речь веду, понятно, не только о шахте «Нагорная». Ориентировались на то, чтобы заинтересовать рабочего сиюминутно — премией, наградой. Предприятие много лет выполняло план, и все было благополучно. Но вот первая трудность — в 1984 году — и люди от нас побежали. Не только чувства хозяина у многих нет, но и заинтересованности в своем предприятии. У кого совести побольше — остался, пострадал при этом материально. А искатели лучшей жизни ушли на другие предприятия, сохранили свой заработок. Парадокс ведь: кто менее совестлив — живет лучше!

Считаю, нужно поставить тарифные ставки в зависимость от стажа работы на данном предприятии. К примеру, проходчик в первый год получит тариф восемь рублей, через два года — десять, еще через два года — двенадцать, то есть максимум. Ушел на другую шахту — получай опять низкий тариф!

Корр.: — Выходит, пятнадцать лет вы на преуспевающей шахте вели воспитательную работу с людьми и не воспитали? Теперь выход видите лишь в том, чтобы поддерживать преданность и патриотизм рублем? Но ведь эта палка о двух концах: быть может, на новом месте человек лучше проявил бы свои способности, отдача для всего общества в целом была бы выше. А вы предлагаете вроде как закрепостить рабочего на одном месте.

— Если это оправдано общим интересом, можно переводить людей на другое предприятие с сохранением тарифа. Можно сделать льготы для молодых, которые еще ищут свой путь. Но для борьбы с летунами, для того чтобы перебороть в части трудящихся безразличие к предприятию, нужен закрепляющий тариф. Будет ли толк? А вот приведу такой пример. В прежние годы захотел ты выпить — пошел да и взял в магазине бутылку водки. А теперь захотел, пошел — а там очередь триста человек. Что, разве не срабатывает?

Так и с тарифом. Захотел сбежать со своей шахты — знай, что на несколько лет потеряешь в заработке. Вот летун и призадумается, как любитель спиртного при виде очереди. А сейчас что летуна держит? Очередь на квартиру? Так на шахте 2300 человек, а в очереди на жилье стоит лишь седьмая часть. Значит, две тысячи человек могут вести себя как им вздумается?

Люди разные, всех одинаково и за пятнадцать лет не воспитаешь. Сознательных у нас много, но ведь стимулы, моральные и материальные, на сознательных тоже распространяются. Без стимулов — как работать?

В отношении моральных стимулов есть у меня такое предложение. По каждому предприятию, в зависимости от численности и успехов коллектива, устанавливать ежегодно определенное количество передовиков. Скажем, три человека или пять-шесть. Выдать этим людям сроком на год специальные удостоверения. По удостоверению тебе все льготы. Хочешь, без очереди бери билет на самолет, подписывайся на собрание сочинений и т. п.

В следующем году — другие передовики. А если желаешь этот почетный документ сохранить, то упирайся в труде изо всех сил, чтобы другие не обошли по показателям. Вся шахта будет на этих пятерых лидеров поглядывать: по праву ли именно им такая честь?

А сам передовик, вернувшись, скажем, из отпуска, расскажет товарищам: «Дали мне, ребята, вне очереди билеты на самолет, и вот прилетаем с Марией Ивановной, женой, в столицу Москву. В гостинице говорят: мест вообще-то нет, но для вас, Иван Петрович, сей же час непременно разыщем. Вам какой? «Люкс» или обычный двухместный? Все на меня смотрят, перешептываются: кто, мол, такой пожаловал, что за важная птица? Мария Ивановна моя аж засмущалась...».

Вот это будет действенная агитация за хорошую работу. А то нынче: «Слава передовикам! Ты, Иван Петрович, у нас первый!» В чем первый? Я вот Герой Социалистического Труда, однако в гостиницу московскую с трудом устраиваюсь. А рабочему — что? Захоти он отпуск в столице провести — только на вокзале ночевать!

Может, и не надо ждать централизованных решений. Есть у нас терком профсоюза, облсовпроф. Пусть они, если уж речь о Москве, договорятся о ежегодных нескольких тысячах билетов в столичные театры, решат вопрос с гостиницами. И поезжай наш Иван Петрович! А другие области, может, что-то иное придумают.

Здесь, на месте, передовик и подавно должен быть первым в списке на любые привилегии. Это ведь и не стоит-то никому ни копейки, а эффект будет огромный.

Возьмем другую сторону дела — материальную. Прежде была возможность индивидуально оценивать труд каждого рабочего. Сегодня работают бригадами, все упрощено до предела: записали каждому по шесть часов в табель — и поди разберись, кто там как поработал. Конечно, в бригаде сразу выявят того, кто ленится, как у нас говорят, сачкует. Бригада либо закрутит его в работу, либо выпроводит.

Намного сложнее контролировать подсобные работы: пошли, скажем, два-три человека делать перемычку или убирать оборудование. Они не на виду у коллектива, поди пойми, хорошо или плохо они там работают. Поэтому я сторонник аккордных методов оплаты: получи за конечный результат. К примеру, уже почти двадцать лет у нас на каждый монтаж оборудования выписывается заранее сумма, включающая стоимость всех работ. Сейчас применяем это и на других участках. Срабатывает очень хорошо. Рабочие думают не только о том, как сделать быстрее, но и о том, как сделать меньшим числом людей.

Есть у нас такой Валера Гусев. Парень неплохой, и работать хочет. Вот как-то говорит он: «Виктор Михайлович! Дайте нам троим такую работу, чтобы не зависеть от механизмов. Чтобы все зависело только от наших усилий». Ладно. Заключили мы с этой троицей аккордный договор. Мне потом шахтеры говорят: «Где вы их взяли, таких упорных? Машут лопатами, сами по пояс раздетые, и аж пар от них идет!». Заработали ребята по 700—800 рублей на рядовой грязной работе. А чего же можно достичь, если применять такой подход в хорошем забое, да подкреплять материалами и оборудованием! Резервы — неисчерпаемые.

Сейчас у нас такой порядок: двадцать пятого числа заключаем с бригадирами аккордные договоры на весь следующий месяц. Там подробно расписано, кто что должен сделать, чем обеспечить, сколько за это получит. И люди идут на аккорд очень охотно.

Руководить — конкретно

Корр.: — Давайте остановимся на принципах руководства людьми. Вы руководитель со стажем в несколько десятилетий. Но и вами руководят — райком, горком партии, объединение, министерство. Какого стиля общения «вверх» и «вниз» вы придерживаетесь?

— У райкома, горкома, министерства нас много. Под каждого из нас не подладишься. Поэтому считаю, что это я должен искать и находить со всеми общий язык. Контактность — одно из очень важных качеств руководителя. Тех, от кого зависит решение вопросов, нужно уметь расположить к предприятию, к его бедам и нуждам. Не глоткой брать, а сделать так, чтобы тебе захотели помочь, поняли, что твой вопрос нужно решить.

Мне, впрочем, везло. Помню, когда мы бились за Кушеяковку, с полным пониманием к нашим намерениям отнеслись и партийные работники, и в министерстве. Если человек контактен, ему легче реализовать любую инициативу.

Многие годы я старался сохранять беспристрастность в отношениях с людьми, никого не выделять у себя в коллективе. Был, правда, один такой случай, но о нем горько пришлось пожалеть. На работе — работа, никаких не свойственных работе отношений и дел не должно быть.

К примеру, у нас на шахте нет мичуринских, садоводческих затей. Быть может, это и неправильно. Но все же не могу допустить, чтобы, скажем, начальник участка затеял строительство сада-огорода. В сегодняшних условиях из этого может выйти вот что: начнут писать на него кляузы, дергать ему нервы, затевать проверки. Все вроде сделал правильно, да вот промашка — купил в магазине шпингалеты, а справку не взял. И все! Нет уже начальника участка, который отдает все силы и помыслы работе, а есть человек, который мечется между шахтой, садом и прокуратурой.

Жаль, что пока не позволяют возможности, а то построили бы всем нашим руководителям, специалистам садовые участки и домики силами шахты. Вот тебе ключ — заселяйся! Это была бы своего рода льгота (да и не единственная, пожалуй) людям, труд которых требует высокой ответственности, напряжения. И молодой растущий специалист думал бы не о том, как построить садовый домик, а о том, как стать начальником участка. Это, мне кажется, очень перекликается с сегодняшними призывами поднимать престижность инженерного труда.

Корр.: Вопрос этот достаточно тонкий. Вот, к примеру, Ерпылев — кандидат технических наук. За это ему положена по закону дополнительная жилплощадь. А за то, что он директор шахты, — ни метра лишнего. В последнее время стали достоянием гласности многие факты наказания руководителей, решивших, что «по должности» они имеют право на дополнительные социальные блага. А вы предлагаете некую иерархию подобных привилегий ввести в правило. В духе ли это времени?

— Я бы делал так: пусть в каждом случае это решает коллектив. Если бы сверхплановая прибыль оставалась на предприятии (о чем я уже говорил), то коллектив мог бы распределять ее по своему усмотрению. Детсад нужен? — заложили детсад. Жилой дом? — построили дом. На собрании или на той же шахтовой планерке решили, кому какие предоставить льготы и блага. На средства шахты. Начальнику участка — так начальнику участка. Бригадиру — так бригадиру. Просто достойному человеку Иванову — можно и ему.

В том поиске, который идет в стране, многие подходы и оценки еще не устоялись. Главное — не закрывать на проблемы глаза. В том числе и на проблему стимулирования труда руководителя, инженера-производственника. Пока что мы не имеем ни четких критериев оценки качества и количества их труда, ни действенных методов стимулирования.

Два года назад шахта «Нагорная» перешла на полный участковый хозрасчет. Теперь не только рабочие, но и горные мастера, механики, начальники участков получают у нас заработок в зависимости от конечных показателей своего коллектива. И это очень правильно. Но остальные-то инженерно - технические работники получают «с котла», то есть оценка их труда идет по общему результату, достигнутому шахтой. Успех или недоработка конкретного геолога или, скажем, проектировщика в этом гигантском котле теряются.

Я думал так: вот мы добавим инженерам оклады. Что изменится? Их отношение к труду не изменится. Другой вариант: давайте сократим недобросовестных, а их зарплату разделим между добросовестными. Но ведь этим мы не сделаем добросовестного еще более добросовестным...

Корр.: — Почему бы не платить по-разному? Больше тем, у кого отдача выше. Тогда инертные будут подтягиваться.

— Это тоже не выход: начнется разжигание страстей. Я, директор, считаю, что он снизил темпы, а сам он считает, что прибавил. Как докажешь? Где показатель?

Показатель должен быть только количественный: конечный результат. Умей спроектировать каждую последующую лаву так, чтобы она давала в сутки на сто тонн угля больше, чем предыдущая. Это показатель, например, для главного инженера. Не дает — теряй в заработке. Или, скажем, геолог не предусмотрел в лаве какие-то нарушения... Я не говорю, что их там не должно быть, но он, геолог, обязан их предусмотреть, дать полную характеристику. Изучай близлежащие породы, учись, вырабатывай интуицию. А сейчас ему какая разница? Предусмотрел, не предусмотрел — получает-то одинаково.

Вот вопрос: как руководить? Я руковожу примером. В свое время мы на шахте договорились так: директор, кроме общих директорских вопросов, отвечает еще и за конкретное дело — перемонтажи механизированных комплексов. Считаю, что каждый руководитель должен брать на себя какое-то такое дело. Как бы хобби, что ли. Ведь даже если директор великий стратег, многие этого не оценят и не разглядят даже. А вот когда он обыденно каждый день толково организует решение узкого вопроса, люди, которые вращаются вокруг, это видят и на этом учатся. Вот такой конкретности, я считаю, сегодня недостает многим хозяйственникам и партийным работникам. Что толку в «общем» руководстве: ты делай это, ты делай то? Выслушали. Пошли. Покряхтели. А угля нет!..

— Корр.: — Вот вы упомянули, что и в партийном руководстве нужно больше конкретности. Каким же оно должно быть с точки зрения директора Ерпылева?

— У нас большая парторганизация, почти четверть коллектива — коммунисты. Тридцать—сорок процентов их в составе основных бригад. Это большая сила. Пять или шесть секретарей парткома сменилось за мое время на шахте. Разные были люди, но ни один не лез в амбиции. Мы находили контакт и постепенно выращивали наши отношения на пользу общему делу. Если мы тянем дружно, то у нас и влияния больше, и, скажем так, нас больше боятся те, кому есть чего опасаться.

Думаю вот о чем. Сейчас много говорят о том, что не нужно подменять партийную работу хозяйственной. Но отчего же и по сей день в райкоме, горкоме главный спрос за положение дел на шахте — с директора? Роль парторга принижена, он для райкома человек менее влиятельный, чем хозяйственный руководитель. Может быть, это оттого еще идет, что многие секретари парторганизаций неосвобожденные.

Надо бы, чтобы за дела на предприятии райком спрашивал, главным образом, с партийного секретаря. Это подняло бы его авторитет, повысило ответственность. Вот у нас шахта перестала выполнять план. На кого «стучали кулаком», кому объявили партийный выговор? Ерпылеву. А парторг будто и ни при чем...

Справедливости ради надо сказать, что и в почестях на первом месте не секретарь парткома, а директор. Так что жаловаться нет оснований. Но подумать тут, считаю, есть о чем. Сейчас в стране и в партии многое меняется, обновляется, может быть, настало время пристальнее взглянуть и на вот эти традиции партийно - хозяйственных отношений.

Все мы сегодня должны быть в творческом поиске. Это не значит, конечно, что нужно метаться, то за одно хвататься, то за другое. Вот если бы нас природа стала так приучать, сегодня кислородом дышим, завтра — азотом, послезавтра — водородом... Вымерли бы, наверное, от такого шараханья. В каждом коллективе нужно сориентироваться, выбрать одно главное направление, найти какие-то пять-шесть слов, которые, если собрать их в девиз, смогут долгие годы вести коллектив к успехам. Свое ли придумать, чужое ли использовать — не в этом суть. Наш девиз: «Творческий поиск — дело каждого!» — мы выбрали 17 лет назад и все годы были ему верны, били в одну точку. Не преувеличу, если скажу, что это спасло коллектив, спасло шахту, спасло меня как инженера и руководителя. Рассказываю потому, что убежден: многим этот девиз и сегодня может открыть двери успеха. Я был бы очень рад, если бы мой опыт, опыт нашего коллектива принес кому-то пользу.

г. Новокузнецк.

СОВЕЩАЮТСЯ УЧЕНЫЕ

В Кемеровском технологическом институте пищевой промышленности состоялась межвузовская научно - методическая конференция на тему «Пути повышения качества подготовки специалистов для пищевой, мясо-молочной промышленности Сибири и Дальнего Востока в условиях научно - технического прогресса».

В работе конференции приняли участие около 200 человек. Среди докладчиков были представители из Москвы, Киева, Алма-Аты, Владивостока, Красноярска, Семипалатинска, Куйбышева, Челябинска, Могилева — всего из 18 городов страны. Участвовали в конференции также ученые Кузбасса, представители партийных органов, предприятий агропрома, преподаватели вузов и техникумов.

В деловой, доброжелательной атмосфере проходил обмен опытом, совместный поиск конкретных путей перестройки высшего и среднего специального образования в стране, ускорения социально-экономического развития советского общества.

В. СИГОВА, профессор, проректор по учебной работе Кемеровского технологического института пищевой промышленности.

„КУЗБАССУ" ОТВЕЧАЮТ

«А ГДЕ-ТО ЖДУТ ВАГОНЫ»

Факты, отмеченные в статье «А где-то ждут вагоны» («Кузбасс» за 24 августа 1986 года), правильны. Положение с сохранностью вагонного парка в Кемеровском железнодорожном узле и на предприятиях, несмотря на ряд принимаемых мер, остается неудовлетворительным. Особо неблагополучное положение с сохранностью вагонного парка в производственном объединении «Азот», на Черниговском угольном разрезе, на станции Кемерово-Сортировочная, в Кемеровской дистанции пути.

Все случаи повреждения вагонов рассмотрены в отделении и управлении дороги. Непосредственные виновники повреждения вагонов привлечены к материальной и дисциплинарной ответственности. Так, в 1985 году привлечены к материальной ответственности за необеспечение сохранности вагонов 56 человек. В том же году положение с сохранностью вагонного парка в объединении «Азот» рассматривалось Кузбасской транспортной прокуратурой и комитетом народного контроля.

В нынешнем году за непринятие необходимых мер для сохранности вагонного парка на станции Кемерово-Сортировочная материал на начальника станции А. П. Белова передан в соответствующие органы.

Проделана определенная работа по оздоровлению путевого хозяйства станций узла и на подъездных путях промышленных предприятий. На станции Кемерово-Сортировочная отремонтировано подъемочным ремонтом 3,5 км пути, средним — 700 метров, заменено 18 стрелочных переводов, 21 башмакосбрасыватель, четыре комплекта переводных брусьев. Сделаны съемка и выправка трех километров продольного профиля горок. Отремонтировано пять километров водоотводных сооружений. Выполнен ряд оздоровительных работ по путевому хозяйству производственного объединения «Азот».

Все это дает основание надеяться, что сохранность вагонного парка значительно улучшится.

В. САВАЛЕЙ, заместитель начальника Кемеровской железной дороги.

«ПРЕМИАЛЬНЫЕ РУБЛИ»

Кемеровский обком профсоюза рабочих местной промышленности и коммунально-бытовых предприятий сообщает, что статья под таким названием («Кузбасс» за 12 сентября 1986 г.) обсуждена на президиуме обкома профсоюза. Факты подтвердились.

Постановление обкома обязывает хозяйственных руководителей, профком фабрики «Заря» срочно навести порядок в организации нормирования и оплаты труда, улучшить условия быта трудящихся.

В течение октября 1986 года пересмотрены условия премирования рабочих швейного участка.

Профкому фабрики «Заря» (председатель А. С. Ахметшин) указано на низкий контроль за организацией нормирования и оплаты, а также условий труда и быта трудящихся.

Обращено внимание управления местной промышленности на неблагополучное положение по нормированию и оплате труда на фабрике «Заря».

Статья «Премиальные рубли» обсуждена также на собрании трудового коллектива швейного участка фабрики «Заря» с участием заместителя начальника управления местной промышленности В. Я. Марк, заведующей отделом обкома профсоюза Ф. Н. Кирюшиной, главного инженера фабрики В. А. Нестерова, секретаря партийной организации Н. В. Гаврилиной, председателя профкома А. С. Ахметшина. После этого издан приказ и разработаны мероприятия по улучшению нормирования и оплаты труда рабочих швейного участка.

А. ГОЛЫШЕВ, секретарь обкома профсоюза рабочих местной промышленности и коммунально-бытовых предприятий.

В. КОЛБИН, главный инженер управления местной промышленности.

г. Кемерово.

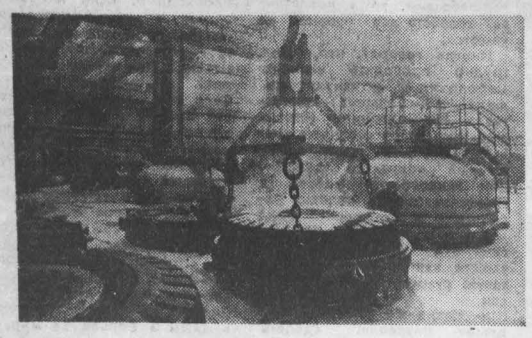

ПО РОДНОЙ СТРАНЕ

БЕЛОРУССКАЯ ССР. Выпуск покрышек новой модели для 110-тонных БелАЗов освоен на заводе сверхкрупногабаритных шин объединения «Бобруйскшина». Они имеют 42 слоя корда, рассчитаны на пробег более 40 тысяч километров. Конструкцию и основные технологические режимы их изготовления разработали ученые Днепропетровского филиала Научно-исследовательского института шинной промышленности.

НА СНИМКЕ: в цехе вулканизации завода сверхкрупногабаритных шин.

Фотохроника ТАСС.

Новшество ждет внедрения

ДОМ,.. ОТЛИТЫЙ ИЗ ДЕРЕВА

ПРЕДСТАВЬТЕ жилой дом из древесностружечных плит. Он кажется вам слишком хрупким? Напрасно. Плиты в нем будут не обычные, а из нового материала, который разработан в Белорусском технологическом институте.

Это так называемые многопустотные панели. Их не прессуют, скорее отливают. Горячая масса как бы продавливается фигурными формами. Так получаются стены, перегородки, другие детали будущего дома, крепкие и вполне надежные.

Деловая древесина сегодня дефицитна, и потому все острее становится проблема комплексного использования ее отходов. А значит, нужно пересмотреть отношение к имеющимся ресурсам.

Многопустотные ДСП как раз и позволяют утилизировать все то, что сегодня еще остается на лесосеках или вывозится из цехов на свалки, в том числе и древесную пыль. Не ухудшает свойств новых плит и тридцатипроцентная добавка измельченной коры.

Испытания теплоизоляционных свойств панелей из нового материала показали, что плита толщиной 120 миллиметров вполне заменяет 750-миллиметровую кирпичную кладку. В то же время трудоемкость изготовления многопустотных плит на 30 процентов, а стоимость — в полтора раза ниже обычных деревянных щитовых конструкций.

Первыми освоили новинку литовские строители. На Алитусском экспериментальном домостроительном комбинате собрали опытную партию индивидуальных жилищ с мансардами и подземными гаражами.

— Новоселов, конечно, особенно волнует прочность зданий, — говорит главный инженер треста «Вильнюсстройдеталь» В. Акстинавичюс. — Мы тщательно обследовали все эти дома, проанализировали опросные листки, и никто из хозяев не высказал претензий. Показательно, что даже стены ванных помещений не страдают от влаги.

Новый материал для индустриального домостроения ставит на поток Министерство жилищно - коммунального хозяйства БССР. Применение многопустотных ДСП в 6—8 раз сократит удельный расход пиломатериалов на квадратный метр жилой площади.

С. КРАПИВИН, корр. ТАСС.

г. Минск.

СОБЫТИЯ ЗА РУБЕЖОМ

О чем пишут газеты мира

Важнейшей задачей современности является ликвидация ядерного оружия, предотвращения милитаризации космического пространства, прекращение всех ядерных взрывов. Для ее осуществления необходим ответственный, конструктивный подход всех сторон, пример которого продемонстрировал советский руководитель в Рейкьявике, пишет «Нойес Дойчланд» (ГДР), анализируя положение в мире после советско-американской встречи на высшем уровне в исландской столице.

Печать Венгрии и Чехословакии сообщает об итогах дружественного визита в Венгерскую Народную Республику Генерального секретаря ЦК КПЧ Президента ЧССР Г. Гусака, где он вел переговоры с Генеральным секретарем ВСРП Я. Кадаром. Руководители двух партий, указывает венгерская «Непсабадшаг», отметили значение активных, последовательных и гибких усилий советской дипломатии, продиктованных чувством глубокой ответственности за судьбы человечества.

Газеты сообщают о завершении в Софии международной встречи писателей, участники которой приняли обращение ко всем людям Земли.

Индийские газеты публикуют материалы, посвященные проблеме превращения Индийского океана в зону мира. «Декан геральд» указывает, что США и другие западные страны продолжают наращивать свое военное присутствие в регионе, нагнетают напряженность, постоянно усиливают мощь своих военно-морских и военно-воздушных баз. Автор статьи в газете приходит к заключению, что только прекращение военного противостояния может служить действительной гарантией суверенитета и безопасности государств бассейна Индийского океана.

В связи с введением Великобританией 150-мильной «охранной зоны» вокруг Фолклендских (Мальвинских) островов газеты сообщают о положении в этом регионе. Отмечается, что министерство иностранных дел Бразилии и министр иностранных дел Венесуэлы осудили одностороннюю акцию Англии как шаг, ведущий к усилению напряженности в Южной Атлантике.

Японская «Асахи» сообщает, что сеульская полиция предприняла штурм пяти зданий на территории университета, занятых три дня назад студентами, которые требовали отставки диктатора Чон Ду Хвана и вывода из Южной Кореи американских войск. Французская «Монд» отмечает, что Южная Корея вступает в новую фазу политической борьбы.

(ТАСС, 1 ноября).

Совещание Контадорской группы

МЕХИКО, 1. (ТАСС). В мексиканской столице открылось совещание Контадорской группы и группы поддержки на уровне заместителей министров иностранных дел. Цель встречи, в которой участвуют представители Венесуэлы, Колумбии, Мексики и Панамы, входящей в Контадорскую группу, а также Аргентины, Бразилии, Перу и Уругвая, образующих группу поддержки, — содействовать предпринимаемым обеими группами усилиям по мирному урегулированию в Центральной Америке и в конечном итоге подписанию странами региона «Акта мира и сотрудничества».

Вся Латинская Америка крайне озабочена взрывоопасной ситуацией в Центральной Америке, заявил, выступая перед журналистами по случаю открытия совещания, министр иностранных дел Мексики Бернардо Сепульведа. Все представленные на встрече страны, подчеркнул мексиканский министр, выступают единым фронтом за достижение мира в Центральной Америке.

Как подчеркивает мексиканская печать, эта новая встреча представителей «восьмерки» отражает глубокую озабоченность всей Латинской Америки в связи с угрозой вооруженной интервенции США в Никарагуа.

О безъядерной зоне

НЬЮ-ЙОРК, 1. (ТАСС). Народы южной части Тихого океана требуют положить конец 40-летней истории использования их земель империалистическими державами в качестве испытательного ядерного полигона. Они добиваются превращения региона в зону, свободную от ядерного оружия, заявил в Первом комитете Генеральной Ассамблеи ООН постоянный представитель Новой Зеландии при ООН Дэвид Мандауэлл, выступавший также от имени Австралии, Фиджи, Папуа Новой Гвинеи, Западного Самоа, Соломоновых островов и Вануату.

Д. Мандауэлл указал, что 10 южнотихоокеанских стран подписали, а 5 из них уже ратифицировали договор о создании безъядерной зоны в этом районе мира. Однако, несмотря на все их протесты, в Южной части Тихого океана продолжаются ядерные взрывы. В этой связи представитель Новой Зеландии потребовал от Франции прекращения проводящихся этой страной ядерных испытаний на атолле Муруроа.

Обстановка вокруг Никарагуа

ВАШИНГТОН, 1. (ТАСС). Корр. ТАСС Андрей Федяшин передает: В Гондурас прибыл заместитель госсекретаря США М. Армакост, совершающий поездку по странам Центральной Америки.

Внешнеполитическое ведомство США не скрывает, что этот вояж прямо связан с распределением 100 млн. долларов, выделенных США в качестве военно-финансовой помощи сомосовским бандам.

Армакосту отведена роль политического координатора распределения американской военной помощи сомосовцам. Практическое же руководство поручено ЦРУ. Эти функции, а также общие направления подрывной деятельности шпионского ведомства против Никарагуа определены в секретной директиве по вопросам национальной безопасности, утвержденной недавно президентом США.

Комментарий АПН

Советские предложения в Рейкьявике: почему пакет?

Терминология здесь не столько образная, сколько отражающая фактическую сторону дела. На стол переговоров в Рейкьявике Генеральный секретарь ЦК КПСС М. С. Горбачев положил целый пакет крупных мер. Это, как известно, предложение о сокращении на 50 процентов в течение пяти лет стратегического наступательного оружия, предложение о полной ликвидации советских и американских ракет средней дальности в Европе и предложение о принятии взаимовыгодного обязательства о невыходе в десятилетний период из Договора по ПРО и о запрещении ядерных испытаний.

По первым двум предложениям удалось достичь взаимопонимания. В результате появилась вполне реальная возможность приступить к выработке соглашений по стратегическим наступательным вооружениям и по средним ракетам. Казалось бы, стороны были близки к успеху.

Однако его не получилось. Главная загвоздка оказалась в СОИ. По этой теме договориться не удалось из-за отказа Соединенных Штатов ограничить исследования, разработки и испытания по программе СОИ рамками лабораторий.

Такова кратко и в ретроспективном ракурсе картина того, что произошло в Рейкьявике. Теперь, когда эмоциональная волна после этой встречи улеглась, идет тщательное обдумывание, дается всесторонний анализ данному событию.

Почему же этот пакет советских предложений нельзя расшнуровать и заключить отдельные соглашения по тем проблемам, по которым уже наметились сдвиги и даже было констатировано взаимопонимание? Такой вопрос задают сейчас многие на Западе.

Понятие «пакет мер» означает, что предлагаемые меры взаимосвязаны, взаимозависимы. Для того чтобы это понять, давайте взглянем на проблему с другой стороны — почему США не хотят отказаться от СОИ? Не хотят они это сделать потому, что, как заявил президент США, программа СОИ нужна для того, чтобы защитить его страну и союзников от советских ракет. Но позвольте! Ведь если через 10 лет ядерных вооружений не будет вовсе, как это предлагает Москва, то откуда же возникает вопрос о необходимости путем СОИ защищать Соединенные Штаты и их союзников от советских ядерных ракет? К тому времени этих ракет уже не будет. Спрашивается, зачем же тогда нужна стратегическая оборонная инициатива? Затем, чтобы придать ей функцию наступательной. Иного смысла она будет лишена.

Теперь посмотрим на ситуацию в таком аспекте: предположим, что из советского пакета будут вынуты два предложения — о стратегическом оружии и о ракетах среднего действия, и по ним заключатся соответствующие соглашения. Картина в таком случае будет выглядеть так: через десять лет СССР окажется без ядерного оружия вообще, а США к тому времени создадут свою СОИ и вырвутся в космос с новыми видами еще более изощренного оружия.

Таким образом, пакет советских предложений — это отнюдь не меню, из которого можно выбрать лишь то, что угодно одной стороне, и оставить без внимания главную проблему, с которой органически связаны все остальные.

В то же время это не значит, что переговоры не будут вестись по каждому из тех направлений, по которым они уже ведутся сейчас в Женеве. То есть по космическим вооружениям, по стратегическим наступательным вооружениям, по средствам средней дальности в Европе. По каждому из этих вопросов может быть подготовлено отдельное соглашение. Однако решение об их вводе в действие должно приниматься комплексно, с учетом всех основных элементов ядерной проблемы. Такова советская позиция в этом вопросе.

В. КАТИН,
политический обозреватель АПН.

Реакция на британский демарш

БУЭНОС-АЙРЕС, 1. (ТАСС). Английское правительство бросило вызов всей Латинской Америке, приняв в одностороннем порядке решение о введении 150-мильной «запретной зоны» вокруг оккупированных Лондоном Фолклендских (Мальвинских) островов. Это решение принято буквально сразу же после принятия 41-й сессией Генеральной Ассамблеи ООН важной резолюции, в которой район Атлантического океана, расположенный между Африкой и Южной Америкой, объявляется «зоной мира и сотрудничества».

Как сообщает национальное информационное агентство Телам, президент Аргентины Рауль Альфонсин в беседе по телефону с генеральным секретарем ООН Х. Пересом де Куэльяром заявил, что Аргентина будет действовать «осторожно, но твердо», в вопросах, касающихся ее национального суверенитета. По мнению Генерального секретаря ООН, новую акцию Великобритании можно расценить как «провокацию». Он выразил сожаление по поводу такой меры, которая «может привести к началу конфликта» в данном регионе.

В связи с вызывающими действиями Англии в аргентинской столице объявлено о том, что приостановлено увольнение в запас военнослужащих, отменены их отпуска. Объявлено также о создании военного комитета — консультативного органа при президенте страны.

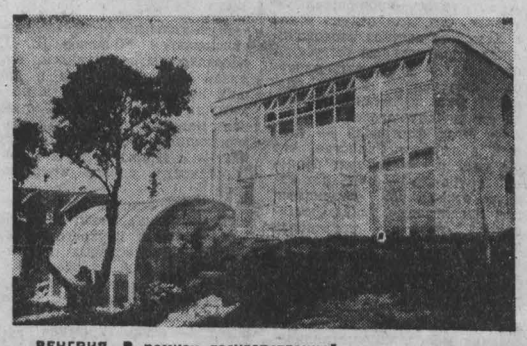

ВЕНГРИЯ. В рамках государственной программы экономии сырья и энергии в республике интенсифицируется использование нетрадиционных и дешевых источников энергии. НА СНИМКЕ: экспериментальный «солнечный дом», построенный в городе Пече. Он предназначается для испытания различных типов гелиоустановок, которые могут обеспечивать нужды людей в жилых зданиях.

Фото МТИ—ТАСС.

На этом снимке запечатлена сцена продажи огнестрельного оружия в одном из магазинов на территории Соединенных Штатов. Этим сюжетом американский еженедельник «Ньюсуик» иллюстрирует статью, посвященную проблеме «милитаризации» гражданского населения США. Журнал, в частности, пишет, что на руках у американцев в настоящее время находится почти 65 миллионов пистолетов и револьверов, и число это продолжает увеличиваться. Особой популярностью пользуются «экзотические» виды полуавтоматического оружия, на продажу которого запрет федерального закона не распространяется.

По мнению журнала, распространению огнестрельного оружия среди населения во многом способствует атмосфера страха в результате быстрого роста преступности в стране, а также искусственно подогреваемый средствами массовой информации культ вседозволенности, насилия и «права сильного». Несмотря на сложившуюся ситуацию, подчеркивает «Ньюсуик», правительство США, идя на поводу интересов «фабрикантов смерти», по сути дела самоустраняется от пресечения бесконтрольного распространения орудий убийства.

Фотохроника ТАСС.

Корреспонденты АПН сообщают

Взгляд с берегов Сены

Если во время встречи и в первый день после нее французская пресса писала: «Намерения советского Генерального секретаря обладают тем достоинством, что они ясны» («Монд»), «настойчивость президента Рейгана в его желании сохранить свою программу СОИ привела к неудаче встречу в Рейкьявике» («Фигаро»), то уже через три дня тон ее стал несколько иным: «Что произойдет с обороной Западной Европы... Нет известной замены балансу сдерживания» («Монд»), «...задаешься вопросом о последствиях уничтожения евроракет и уменьшения наполовину баллистических ракет для баланса сил Восток—Запад» («Фигаро»).

Журналисты не скрыли, что эти вопросы были подсказаны им американцами. Прямо цитировались бывший госсекретарь и верховный главнокомандующий объединенными вооруженными силами НАТО в Европе А. Хейг, генерал Брюс Палмер, повторявшие старый довод о превосходстве стран Организации Варшавского Договора (ОВД) над НАТО в обычных вооружениях и вооруженных силах. Приводилась мысль председателя комиссии по вооружениям конгресса США о том, что в случае отказа СССР и США от ядерного оружия его единственными обладателями останутся Франция, Англия и Китай. А для Франции это означает возможность очутиться на втором этапе разоружения лицом к лицу с общественным мнением, которое потребует от нее уничтожения своих ядерных сил. И это в тот момент, когда совет обороны во главе с президентом Миттераном готовится обсудить военный бюджет Франции на 1987—1991 годы, предусматривающий более чем трехкратное увеличение ядерных боезарядов на французских носителях, достигающих территории стран ОВД.

Смелые и ясные советские предложения по разоружению вызвали замешательство не только по другую сторону Атлантики, но и в Западной Европе. Бывший министр иностранных дел в правительстве Жискара д'Эстена Франсуа Понсе задается вопросом: «Решив покончить с ядерным сдерживанием, которое уже около полувека гарантирует безопасность, посоветовались ли американцы со своими европейскими партнерами?».

Военные руководители НАТО сдержанно отнеслись к одобренному лидерами СССР и США на встрече в Рейкьявике «нулевому варианту» по евроракетам. Министр иностранных дел Франции определил как «сомнительный» проект договора об уничтожении советских и американских ракет средней дальности в Европе.

И все же встреча в Рейкьявике была воспринята в Париже положительно. Премьер-министр Жак Ширак заявил, что преждевременно говорить о неудаче. Он отметил идею значительного прогресса в вопросе разоружения. Президент Миттеран также предположил, что не все возможности договориться на встрече в Рейкьявике были использованы.

После консультаций президента Франции с английским премьером последовал визит министра иностранных дел Франции в Бонн. В результате Франция и ФРГ призвали СССР и США «продолжить переговоры по разоружению на основе сближения, которого удалось добиться в Рейкьявике», а также «увеличить усилия» для достижения договоренности о запрещении химического оружия.

Париж также счел уместным уточнить свое отношение к встрече в верхах. Представитель Франции на конференции по разоружению в Женеве, которая является специализированной организацией ООН, заявил, что длительное улучшение международной безопасности в первую очередь зависит от значительных сокращений стратегических вооружений СССР и США, а не от уничтожения ракет средней дальности в Европе или прекращения ядерных испытаний.

Он подчеркнул, что такие сокращения предполагают согласие в соблюдении и интерпретации Договора по противоракетной обороне (ПРО) 1972 г. и в соотношении оборонительных и наступательных вооружений.

Президент Миттеран на следующий день после встречи в Рейкьявике вновь подтвердил приверженность Франции стратегии сдерживания, которая вступает в противоречие с американским проектом СОИ. Как известно, Франция выступает за сохранение Договора по ПРО. Интересно, что «Монд», обычно выражающая точку зрения близкую к министерству иностранных дел Франции, определила как настоящий источник напряженности не гонку вооружений, а региональные конфликты, что свидетельствует о продолжающейся борьбе мнений во Франции вокруг встречи в Рейкьявике.

«Позиция сдержанного оптимизма», которую занимают «сожительствующие» — правительство правых партий и президент-социалист по отношению к результатам встречи в Рейкьявике, подвергается давлению со стороны ярых атлантистов, которые продолжают повторять набившие оскомину тезисы о том, что СССР пытается разъединить США и Западную Европу, а предложения СССР по разоружению — всего-навсего тактический ход, вызванный страхом перед стоимостью и сложностью американского проекта «космической обороны» СОИ.

Обеспокоенность Франции судьбами мира в Европе может быть расценена как признак желания официальных кругов не упустить шанс участия страны в новом этапе разрядки напряженности на континенте, которая в этот раз должна быть в первую очередь связана с разрядкой военной. Открывающаяся 4 ноября в Вене встреча представителей государств — участников Совещания по безопасности и сотрудничеству в Европе покажет, серьезно ли желание Западной Европы участвовать в уменьшении напряженности, в основе роста которой все большая угроза основному праву человека — праву на жизнь.

Н. ХОРУНЖИЙ.
корр. АПН.
Париж.

ТВ

2, ВОСКРЕСЕНЬЕ

I ПРОГРАММА
Передачи ЦТ.
8.00 «Время».
8.45 «Ритмическая гимнастика.
9.15 «Люблю вас, шумные дубравы». Документальный телефильм.
9.25 Тираж «Спортлото».
9.35 «Будильник».
10.05 «Служу Советскому Союзу!».
11.05 «Утренняя почта».
11.35 «Клуб путешественников».
12.35 «Музыкальный киоск».
13.05 «Сельский час».
14.05 «Здоровье».
14.50 Детский юмористический киножурнал «Ералаш».
15.00 «Круг чтения».
15.45 «Наш дом». Тележурнал.
16.15 «В гостях у сказки». «Золушка». Художественный фильм.
18.00 «Международная панорама».
18.45 «Павана Мавра». Премьера одноактного балета.
19.15 Мультфильм.
19.30 Встреча в Концертной студии Останкино с учителем математики В. С. Шаталовым.
21.00 «Время».
21.35 Заключительный концерт лауреатов VI Всероссийского конкурса исполнителей советской песни «Сочи-86».
23.05—23.20 Новости.

II ПРОГРАММА
Передачи ЦТ.
8.00 «На зарядку становись!».
8.20 «Ненаглядный мой». Художественный телефильм.
9.50 «Мамина школа».
10.20 Программа Узбекского телевидения.
11.25 «Русская речь».
11.55 «Мир и молодежь».
12.30 «Киноафиша».
13.30 «Следствие ведут знатоки». «Полуденный вор». Художественный телефильм. 1 и 2-я части.
16.15 Чемпионат СССР по футболу «Зенит»—«Торпедо» (Москва). 2-й тайм. Передача из Ленинграда.
17.00 «Шипы и розы директора Найдова». Документальный телефильм.
17.30 «Рассказывают наши корреспонденты».
18.00 Из сокровищницы мировой музыкальной культуры. А. Глазунов. Симфония № 5.
18.40 «Поиск». К 50-летию сверхдальнего перелета экипажа В. П. Чкалова Москва — Улан-Удэ.
19.00 «В мире животных».
20.00 «Спокойной ночи, малыши!».
20.15 «За безопасность движения».
20.20 «Песня над Амуром». Передача из Хабаровска.
21.00 «Время».
21.35 «Любовь моя, печаль моя». Художественный фильм.
23.05—23.40 А. Твардовский. «О Родине большой и малой». Фильм-концерт.

3, ПОНЕДЕЛЬНИК

I ПРОГРАММА
Передачи ЦТ.
8.00 «Время».
8.50 Футбольное обозрение.
9.20 «Пора обновления». Документальный телефильм.
9.50 Герои Н. Носова на экране. «Фантазеры».
10.55 «Родники». Передача из Архангельска.
11.25—11.30 Новости.
Перерыв до 14.25.
14.30 Новости.
14.50 «Прощаюсь до весны». Документальный телефильм.
15.40 «Нашей юности оркестр». Передача из Краснодара.
16.10 «Мамина школа».
16.40 «Учиться у Ленина». Телевизионная экскурсия школьников в музей «Кабинет и квартира В. И. Ленина в Кремле».
17.05 «Главный дирижер Эри Клас». Премьера фильма-концерта.
17.35 Премьера мультфильмов.
17.50 «Ускорение». Трудные уроки Самотлора. О перестройке работы коллектива нефтяников Самотлора.
18.35 «Земляки из Игетиня». Премьера документального телефильма.
19.25 «Жизнь Клима Самгина». Премьера фильма-спектакля.
21.00 «Время».
21.35 Продолжение фильма-спектакля «Жизнь Клима Самгина».
23.00 Поет академический хор ДК МГУ им. М. В. Ломоносова.
23.15 «Сегодня в мире».
23.30—00.10 Футбольное обозрение.

II ПРОГРАММА
Передачи ЦТ.
8.00 Утренняя гимнастика.
8.15 «Приятного аппетита». Научно - популярный фильм.
8.35, 9.35 Природоведение. 3-й класс. «Кладовые земли».
8.55 «Русская речь».
9.25 «Ростовская финифть». Научно - популярный фильм.
9.55 «На конвейере — элементы кирпичных зданий». Научно-популярный фильм.
10.05 Учащимся СПТУ. Основы информатики и вычислительной техники. Алгоритмы работы с графической информацией.
10.35, 11.35 История. 5-й класс. «В Древнем Египте».
11.05 «Наш сад».
12.05 Экран—учителю. Природоведение. 2-й класс. «Осень в колхозе».
12.25 А. Блок. Поэма «Двенадцать». 10-й класс.
12.55 «И тот, кто с песней...». Музыка И. О. Дунаевского.
13.55 Твоя ленинская библиотека. В. И. Ленин. «Что такое Советская власть?».
14.25 Демьян Бедный — певец революции.
15.20 Чемпионат СССР по футболу. «Локомотив» — ЦСКА. 2-й тайм.
16.05—16.10 Новости.
Перерыв до 18.00.
КЕМЕРОВО
18.00 «Рампа». Рассказ о народном театре Дворца культуры и техники КМК
19.00 «Кузбасс. День за днем».
19.30 «Наука. Техника. Прогресс». Каким будет хозрасчет на заводе «Химмаш».
Передачи ЦТ.
20.00 «Спокойной ночи, малыши!»
КЕМЕРОВО
20.15 «Творчество». Художник книги.
20.55 «Эхо дня».
Передачи ЦТ.
21.00 «Время».
21.35—22.55 «Мировой парень». Художественный фильм.

Р

2, ВОСКРЕСЕНЬЕ

7.38 Погода. 8.40 Программа передач. Погода. 8.43 Обзор газеты «Кузбасс». 8.48 Звучат старинные народные инструменты. 8.58 Погода. 11.20 Радиопрограмма «Колос». 18.25 «Тяжинские вечера». О работе Тяжинского Дома культуры. 19.25 Музыкальная программа «По вашим письмам». Стереовещание. 12.20 Играет ансамбль старинной музыки «Хортус музикус». 12.45 «Звучит цыганская песня». Концерт. 13.01 П. И. Чайковский. «Славянский марш». 13.10 К. Шука (ФРГ). Бемби Сюита. 13.22 Поет Н. Кристалинская. 14.45 Из цикла «Единство слова и дела». «Учить по-новому действовать». Беседа с секретарем обкома КПСС П. М. Дорофеевым (повторно).

3, ПОНЕДЕЛЬНИК

6.40 Программа передач. Погода. 6.43 Из цикла «Твои люди, село». «Честь по труду». Очерк о механизаторе совхоза «Ильинский». В. И. Левде 6.58 Погода. 7.30 Радиожурнал «Рабочее утро». 7.58 Погода. 8.45 Объявления (по горсети). 9.00—15.00 Профилактика на радиоузлах с проводным вещанием. 9.00—17.15 Профилактика на станции УКВ. 18.40 Новости Кузбасса. 18.55 Программа передач. Погода. 19.30 Экология и мы. «Право и охрана окружающей среды». Беседа с заместителем областного прокурора Л. П. Болдыным. 21.00 Передача для юношества «Выбор» (повторно).

КИНО * ТЕАТР * ЦИРК * ФИЛАРМОНИЯ

ТЕАТР ДРАМЫ. СКАЗ О СКОМОРОХЕ И ЦАРЕ ГОРОХЕ. Начало в 12 час. ДАРЮ НЕБО И ЗЕМЛЮ—в 19 час.

ТЕАТР ОПЕРЕТТЫ. ОТКРЫТИЕ ТЕАТРАЛЬНОГО СЕЗОНА. Концерт-обозрение «НАМ—43». Начало в 19 час.

ФИЛАРМОНИЯ. Большой зал. Концерты-игры из цикла «МУЗЫКАЛЬНАЯ РАДУГА». Игра вторая. «В СКАЗОЧНОМ ЛЕСУ». Исполнители: СИМФОНИЧЕСКИЙ ОРКЕСТР КУЗБАССА, дирижер ДМИТРИЙ ЛИСС, артисты театров г. Кемерово. Действительны абонементы: № 1—начало в 10 час. 30 мин.; № 1а—в 13 час. Поет лауреат международных фестивалей и конкурсов эстрадной песни ЯНОШ КООШ в сопровождении эстрадного ансамбля «ГЕМИНИ», Венгерская Народная Республика. Начало в 17 и 20 час.

ЦИРК. Программа «НА АРЕНЕ—МОСКВИЧИ» при участии танцовщицы с удавами НИНЫ КУЗЬМИНОЙ. В репризах и клоунадах популярный клоун ВИКТОР КОВАЛЕНКО. Начало в 11, 15 и 19 час.

ДОМ КИНО «МОСКВА». Большой зал. Новый художественный фильм СОУЧАСТИЕ В УБИЙСТВЕ (9-40, 11-30, 13-30, 15-30, 17-30, 19-30, 21-20). **Малый зал.** Художественный фильм НОЧНАЯ ИЛЛЮЗИЯ (10, 12, 14, 16, 18, 19-40, 21-20).

«ЮБИЛЕЙНЫЙ». Новые цветные художественные фильмы: УДИВИТЕЛЬНАЯ НАХОДКА, ИЛИ САМЫЕ ОБЫКНОВЕННЫЕ ЧУДЕСА (10—для детей). СОУЧАСТИЕ В УБИЙСТВЕ (11-30, 14, 16). **Киноанонс.** ГОВОРИТ МОСКВА (18). ЗИНА-ЗИНУЛЯ (20). ПРОДЕЛКИ В СТАРИННОМ ДУХЕ (21-50).

«КОСМОС». Для детей киносборник мультфильмов НУ, ПОГОДИ! (10, 12, 14). Новый цветной художественный фильм СВОРА (15-40, 17-20, 19, 21-30). Художественные фильмы: ЗИГЗАГ УДАЧИ (9, 11, 13, 15, 19, 21). ПОДРАНКИ (17).

«ВРЕМЯ». ПРОГРАММА МУЛЬТФИЛЬМОВ ДЛЯ ВЗРОСЛЫХ (10, 14-30). САМАЯ ОБАЯТЕЛЬНАЯ И ПРИВЛЕКАТЕЛЬНАЯ (11, 12-40, 15-30, 17-30, 19-10, 20-40).

«ОКТЯБРЬ». МЫ С ШЕРЛОКОМ ХОЛМСОМ (15). КОНВОЙ (13, 17, 19, 21).

«МЕТАЛЛУРГ». БОСОНОГИЙ ГЕН (14). ПОСЛЕДНЯЯ ИНДУЛЬГЕНЦИЯ (16, 18, 20).

«ПРОГРЕСС». ВСАДНИК БЕЗ ГОЛОВЫ (10, 14). УЛЬТИМАТУМ (11-30). ИНСПЕКТОР-РАЗИНЯ (16, 17-50, 19-30, 21-30).

«ЛУЧ». ГРАЖДАНЕ ВСЕЛЕННОЙ (15). ЖЕРТВА ОБМАНА, две серии (12, 17, 20).

«КОМСОМОЛЕЦ». СЛУЧАЙ В ЧЕРНОЙ ПЕЩЕРЕ (15). РУСЬ ИЗНАЧАЛЬНАЯ, две серии (17). ПЕЧКИ-ЛАВОЧКИ (20).

ДК СТРОИТЕЛЕЙ. Киносборник мультфильмов ЗИМА В ПРОСТОКВАШИНО (14). ЛЮБОВЬ И АЭРОБИКА (16, 18, 20).

ДК имени 50-летия ОКТЯБРЯ. ЗЕМЛЯ САННИКОВА (12-30). КЕНТАВРЫ (14). СПАРТАК, две серии (16-30, 20).

ДК ШАХТЕРОВ. ПРИКЛЮЧЕНИЯ РОБИНЗОНА КРУЗО, МОРЯКА ИЗ ПОРКА (14). ЗАВЕЩАНИЕ (16, 18-30).

ДК ПРОИЗВОДСТВЕННОГО ОБЪЕДИНЕНИЯ «АЗОТ». ТАЙНЫ МАДАМ ВОНГ (16, 18, 20).

ДК КОКСОХИМЗАВОДА. ПО СЛЕДАМ БАРТЕКА (12-30—для детей). ПРАВО НА РИСК (14, 16, 18).

КЛУБ ГРЭС. МОЙ ДОМ НА ХОЛМАХ (12). РУСЬ ИЗНАЧАЛЬНАЯ, две серии (14).

КЛУБ ВОГ. Я ВЫШЛА ЗАМУЖ ЗА ТЕНЬ (17—с роликами).

3 НОЯБРЯ

ТЕАТР ОПЕРЕТТЫ. Концерт-обозрение «НАМ—43». Начало в 19 час.

ФИЛАРМОНИЯ. Большой зал. Детская новгородская группа «СВЕТЛЯЧОК». Спектакль «КРАСНЫЕ ДЬЯВОЛЯТА». Начало в 12 и 15 час.

ЦИРК. Программа «НА АРЕНЕ—МОСКВИЧИ» при участии танцовщицы с удавами НИНЫ КУЗЬМИНОЙ. В репризах и клоунадах популярный клоун ВИКТОР КОВАЛЕНКО. Начало в 15 и 19 час.

ДОМ КИНО «МОСКВА». Большой зал. Новый цветной художественный фильм ГОВОРИТ МОСКВА (10, 12, 14, 16-20, 18-20). Художественный фильм ДВОЙНОЙ КАПКАН, две серии (20-10). **Малый зал.** Художественный фильм из коллекции Госфильмофонда ВЫСОТА (13, 18-10). Художественный фильм БЕРЕГА В ТУМАНЕ, две серии (10, 15, 20).

«ЮБИЛЕЙНЫЙ». Из коллекции Госфильмофонда СССР художественный фильм БРИЛЛИАНТОВАЯ РУКА (10). Новый цветной художественный фильм ГОВОРИТ МОСКВА (11-50, 17, 21-50). Художественный фильм РЕЙС 222, две серии (14-20, 19).

«КОСМОС». Для детей художественные фильмы: ПОСЛЕ ДОЖДИЧКА, В ЧЕТВЕРГ... (9, 11, 13, 19). ЗЛОВРЕДНОЕ ВОСКРЕСЕНЬЕ (12, 14, 15-50). Новый цветной художественный фильм ПО ГЛАВНОЙ УЛИЦЕ С ОРКЕСТРОМ (15, 17, 21). Цветной художественный фильм ТАЙНАЯ ПРОГУЛКА (10, 17-50, 20, 21-40).

«ВРЕМЯ». Новый хроникально-документальный фильм ЛЕНИН. ЦЕЛЕУСТРЕМЛЕННОСТЬ (14). Художественный фильм ТОРПЕДОНОСЦЫ (10, 12, 15-20, 18, 20).

«ОКТЯБРЬ». ПАРУСА МОЕГО ДЕТСТВА (15). ПИСЬМА МЕРТВОГО ЧЕЛОВЕКА (17, 21). ВОЗДУШНЫЙ ИЗВОЗЧИК (13, 19).

«ПРОГРЕСС». ГАВРОШ (10, 14). ПРОРЫВ (11-30, 16, 17-50, 19-30, 21-30).

«ЛУЧ». ПОСЛЕДНИЙ ПОДВИГ КАМО (15). ЖЕРТВА ОБМАНА, две серии (12, 17, 20).

ДК имени 50-летия ОКТЯБРЯ. ЧИЧЕРИН, две серии (10-30, 13, 16, 18-30, 21).

ДК ШАХТЕРОВ. ПРОПЕЛ ПЕТЯ-ПЕТУШОК (14). ПРОРЫВ (16, 18-30, 20-30).

КЛУБ ГРЭС. КОРОЛИ ШУТКИ (17-15).

ДЛЯ ВАС, КИНОЗРИТЕЛИ!
С 10 НОЯБРЯ
В КИНОТЕАТРЕ «КОСМОС»

начинает демонстрироваться новый цветной художественный фильм «ОБВИНЯЕТСЯ СВАДЬБА» (киностудия им. А. Довженко).

Это остропублицистическая картина не только о том, какой бедой может обернуться массовое «веселье», но и о равнодушии, безынициативности людей, о бездуховности как социальном зле...

Автор сценария К. ЕРШОВ при участии Р. ФАТАЛИЕВА. Режиссер А. ИТЫГИЛОВ. Роли исполняют: Т. ЧИЖАС, Е. ШИЛКИНА, Б. ГАЛКИН, О. МАТЕШКО, С. НИКОНЕНКО и др.

Принимаются заявки на коллективные просмотры. Справки по телефону 23-14-40.

1917 КЕМЕРОВО ЦУМ
СЛАВА ОКТЯБРЮ!

УВАЖАЕМЫЕ ПОКУПАТЕЛИ!
К предстоящему празднику 7 Ноября

в филиале Кемеровского универмага по проспекту Ленина, 85, после реконструкции ОТКРЫТ НОВЫЙ ФИРМЕННЫЙ МАГАЗИН «ТОВАРЫ С МАРКОЙ КУЗБАССА». Здесь представлены товары, выпускаемые промышленными предприятиями Кузбасса. Это сувениры, сумки, садово-огородный инвентарь, фарфоровая, металлическая и стеклянная посуда — на 1-м этаже.

На 2 и 3-м этажах оборудованы микрокомплексы по продаже обуви Киселевской фабрики, беловского трикотажа и тканей Ленинск-Кузнецкого камвольно-суконного комбината.

На 1-м этаже в торговом зале установлено электронное табло для изучения покупательского спроса.

ДОБРО ПОЖАЛОВАТЬ ЗА ПОКУПКАМИ В НОВЫЙ МАГАЗИН «ТОВАРЫ С МАРКОЙ КУЗБАССА».

Телефоны для справок: 23-60-34—филиала, 6-51-38—ЦУМа.

Администрация, партийная, профсоюзная и комсомольская организации областного производственно-технического управления связи глубоко скорбят по поводу трагической гибели в автомобильной аварии главного инженера управления

ХАРИТОНОВА
Константина Александровича,

старшего инженера

ПЕРЕВЕРЗЕВОЙ
Нины Васильевны,

старшего инженера

ЖУКОВСКОГО
Константина Игоревича

и выражают глубокое соболезнование родным и близким погибших.

А ДЖАЗ ЖИВЕТ!

Закономерен вопрос: правомерно ли говорить о состоявшемся в Кемерове джазовом фестивале как об одном из концертов второго Всесоюзного фестиваля народного творчества? Ведь большинство участвовавших в этом концерте музыкантов — профессионалы, имеющие специальное образование. Но в Кузбассе нет ни одного профессионального джазового коллектива. И музыканты, работающие в различных оркестрах и ансамблях, в свое свободное время собираются вместе в клубах, дворцах культуры, даже просто у кого-нибудь дома, чтобы сыграть джазовые композиции, как говорится, для души, посвятить несколько часов любимому музыкальному направлению. Таким образом возникают... любительские объединения профессионалов. По-настоящему творческие, интересные слушателям. Насколько такие объединения стабильны и полномочны, показал проведенный на днях в Кемерове первый городской фестиваль джазовой музыки «Джаз-клуб-86».

Что только не делали администраторы от искусства, чтобы исключить джаз из музыкальной жизни. Различные т му были причины. Выросшее в послевоенные годы поколение отлично помнит, что само слово «джаз», объявленное идеологическим противником, исключалось из лексикона. Даже такой популярный коллектив, как джаз-оркестр под управлением Леонида Утесова, был застенчиво переименован в «эстрадный оркестр». Так же стали называться и многие другие ансамбли, придумывались «оркестры легкой музыки», «танцевальной музыки».

А джаз, истоки которого, как известно, идут от народной негритянской музыки, продолжал жить. На концерты оркестров под управлением Э. Рознера, О. Лундстрема и других известных мастеров жанра билеты было достать невозможно. Музыканты «эстрадных оркестров» после концертов собирались вместе и играли джазовые композиции.

Пусть простят профессионалы такое сравнение, но лучшие джазовые композиции чудятся мне сродни русскому переплясу, когда идет соревнование в удали, виртуозности, мастерстве.

Немало любителей джаза и в Кузбассе. Несколько раз делались в Кемерове попытки создания любительского джаз-клуба. (Вспомним хотя бы клуб «Тутти», просуществовавший, к сожалению, недолго). Но из-за различных организационных неполадок объединения эти распадались.

Но вот три года назад городской Кемеровский джаз-клуб был создан. Слово — его председателю, архитектору «Кемеровгорпроекта» Николаю Трубачеву:

— Цель нашего клуба—объединить любителей джаза, объединить музыкантов — поклонников этого жанра. Клуб организует концерты, причем не только в нашем городе, но и за его пределами. Действует у нас и объединение филофонистов, которые собираются в библиотеке им. Гоголя. Мы чрезвычайно благодарны работникам этой библиотеки за внимание к клубу. Ведь, к сожалению, у джаз-клуба нет даже самого маленького помещения, где можно было бы хранить записи, документацию, наконец, собраться совету. Много у нас и других организационных сложностей. К примеру, беда со звукоаппаратурой. Ее просто нет. Да и официального статуса клуб практически не имеет.

Спасибо фирме «Досуг» городского сада, которая принимает деятельное участие в жизни джаз-клуба. Без содействия «Досуга» мы просто не в состоянии были бы провести этот давно задуманный городской фестиваль джазовой музыки. Именно фирма «Досуг» предоставила нам аппаратуру и, главное, решила вопрос с помещением. И вот в помещении областного театра драмы им. А. В. Луначарского состоялся фестиваль «Джаз-клуб-86».

Это был настоящий праздник джазовой музыки. Его организаторы потрудились на славу. Уже в фойе театра зрителей ожидал сюрприз: со вкусом и знанием дела оформленная выставка, рассказывающая о выдающихся мастерах джаза. К слову, художник этой выставки Альберт Лебедев, работающий в объединении «Кузбассэлектромотор», принял участие в концерте как аккордеонист и руководитель интересного джаз-трио.

А начался фестиваль выступлением биг-бенда Кемеровского государственного цирка (главный дирижер — заслуженный работник культуры РСФСР Владимир Хвилько).

Впервые мы увидели на сцене этот коллектив, обычно сопровождающий цирковые программы. Его участие в фестивале было неожиданностью, но неожиданностью приятной. Оркестр звучит слаженно. Ясно, что в его составе немало ярких музыкантов, которым вполне под силу исполнение сложных оригинальных произведений. В планах оркестра — создание цельной программы, и чем скорее эти планы осуществятся, тем в большем выигрыше, надо думать, окажутся поклонники джаза.

Программа фестиваля была обширной, разнообразной. Сменяли на сцене друг друга джаз-дуэты, джаз-трио, джаз-квартеты. Звучали композиции, рожденные корифеями джаза и много лет назад, и в наши дни. Тепло приняли зрители и собственные композиции лидеров групп.

Иначе как виртуозной не назовешь игру джаз-дуэта гитаристов Владимира Скибина (акустическая гитара) и Сергея Шуранова (бас-гитара). Владимир Скибин — неоднократный участник джазовых фестивалей в Риге, Новосибирске и других городах страны. Недавно Скибин и Шуранов записали свою программу для готовящегося на фирме «Мелодия» сборного диска-гиганта джазовой музыки. Так что этот дуэт будет первым из кузбасских коллективов, представляющих джазистов нашего края широкому кругу слушателей.

Вновь, как в былые годы, блеснул на фестивале мастерством ударник Борис Подлипьян. Лауреат джазовых фестивалей Подлипьян остается верен своему непреходящему увлечению. Созданный им в содружестве с Алексеем Шешуковым (флейта) квартет представил на суд слушателей несколько пьес, требующих от исполнителей мастерского владения инструментами, уникальной подготовки.

Другой квартет, участвовавший в концерте, которым руководит Владимир Зубицкий, представляет типичный камерный джаз-ансамбль. В разных местах работают музыканты этого коллектива. Но буквально каждую свободную минуту собираются они вместе во Дворце культуры производственного объединения «Азот» и неустанно репетируют новые джазовые программы, в которые постоянно включаются и произведения участника коллектива Виктора Селезнева.

Здесь же, во Дворце культуры «Азота», плодотворно работает, пожалуй, старейший в Кемерове джазовый коллектив — оркестр под управлением Владимира Хвилько. Нельзя не поражаться энтузиазму этих музыкантов. Много лет они вместе, много лет, где бы кто ни работал, собираются они в комнате Дворца. И рождаются новые, профессионально отточенные программы, и приходящие в коллектив молодые музыканты учатся у своих старших товарищей не только мастерству, но и преданности любимому делу.

Флейтист симфонического оркестра Кузбасса Владимир Панфилов покорил слушателей воистину мастерской игрой на саксофоне. Немало лет Владимир играет в составе оркестра «Азота», выступил он на фестивале и с квартетом Владимира Зубицкого.

Немало было в программе других интересных групп и солистов. Увлекательный, яркий концерт длился более трех часов. И никто в зале не скучал, и звучали дружные аплодисменты, которыми благодарные слушатели награждали музыкантов за талантливость, за творческий поиск.

Но вот беда: зрительный зал областного театра драмы в этот вечер был далеко не полон. Может быть, сказалась недостаточная реклама джаз-фестиваля. Но, скорее всего, дело в другом: наверное, по укоренившейся традиции слушатели, даже ревностные ценители джаза, выразили недоверие «своим» музыкантам. Ведь в дни гастролей приезжих групп зал обычно полон. А вот такое провинциальное мнение, что, мол, откуда у нас в Кемерове взяться настоящим джазистам, все еще бытует. А они есть — музыканты-виртуозы, влюбленные в джаз, знающие джаз и умеющие донести его до слушателей.

— Этот фестиваль — первый в городе. Радостно, что он удался, — говорит Николай Трубачев. — В планах нашего джаз-клуба традиционная организация таких фестивалей. Хотим мы пригласить для участия в них джазистов из других городов Кузбасса, лучшие коллективы страны. Ведь и сегодня, в эпоху различных музыкальных направлений, в пору безоглядного увлечения молодежи «металлическим» роком, джаз все равно живет. Эта демократичная музыка, требующая от музыкантов подлинного мастерства, призвана приносить людям радость.

Нельзя не согласиться с председателем кемеровского джаз-клуба. К тому же состоявшийся фестиваль наглядно подтвердил его слова.

И. ЛЯХОВ.

НА СНИМКАХ: участник фестиваля оркестр Дворца культуры производственного объединения «Азот» под руководством Владимира Хвилько; соло-саксофонист Владимир Панфилов, г. Кемерово.

Фото А. Блотницкого.

КОМПОЗИТОР И ВРЕМЯ

Музыкальный фестиваль, посвященный 80-летию Д. Д. Шостаковича, закончился. Великая музыка звучала в наших концертных залах в прекрасном исполнении. Фестиваль подарил нам много запоминающихся встреч. Одна из них — с Ириной Антоновной Шостакович, вдовой композитора.

В Доме актера, пока собиралась публика, люди не отходили от двух портретов композитора, написанных Германом Захаровым. И это сразу создавало настроение, вводило в атмосферу праздника. Но вот появилась Ирина Антоновна — очень скромная, деликатная женщина с гладкой прической и мягкой улыбкой. Ее согласие на приезд в Кемерово воспринято всеми с благодарностью, как важное событие. Без нее фестиваль потерял бы что-то в тональности.

Сначала был показан прекрасный документальный фильм «Шостакович - композитор и время». Мы слушали великую музыку в великом исполнении — Л. Коган, дирижеры Е. Мравинский, Ю. Темирканов. Мы вглядывались в строгое, аскетическое, застенчивое и, несмотря на годы, мальчишеское лицо Дмитрия Дмитриевича, слышали его глуховатый, слабый голос, вслушивались в его глубокие рассуждения.

И таким естественным, необходимым был переход к звучанию музыки Шостаковича в «живом», непосредственном исполнении музыкантов Кемеровского симфонического оркестра — дипломантов Всероссийского и Всесоюзного конкурсов скрипача Андрея Андреева, пианистки Светланы Чудаковой и альтиста Андрея Чудакова.

Ирина Антоновна говорила немного, охотно ответила на вопросы. Среди собравшихся были люди, знавшие Шостаковича или учившиеся у него. И они торопились поделиться впечатлениями, рассказать, может быть, о единственной, но такой памятной встрече с композитором.

— Гражданственность и скромность — это две, но единые стороны личности Дмитрия Дмитриевича, — сказала Ирина Антоновна. — Помните эпизод из фильма, где он рассуждает о том, что Бетховен не мог бы создать произведения такого уровня, если бы не был гражданином? Причастность к жизни страны была неотъемлемым качеством Дмитрия Дмитриевича. Он занимался активной общественной деятельностью в Союзе композиторов, был депутатом. Вокруг него всегда были люди. И ко всем он относился уважительно, особенно к ученикам, к молодежи. Обращался к ним только по имени-отчеству. Рабочий день его начинался рано, часов в семь утра. Работал запоем, с наслаждением. Трудно всегда давалось начало. Когда дело не ладилось, то много слушал музыку, часто бывал на концертах, в театрах. У него был широкий круг знакомств не только в музыкальной, но и театральной среде. Многочисленные общественные обязанности, конечно, отвлекали его от главного, но он не отказывался от них, хотя порой делал попытку совместить и то, и другое. Идя на какое-нибудь заседание, брал с собой работу в надежде на свободную минутку. Вы хотите знать его музыкальные пристрастия? Он был привязан к Малеру, в последние годы — к позднему Стравинскому.

Вел встречу художественный руководитель и главный дирижер нашего оркестра, заслуженный деятель искусств РСФСР В. Н. Барсов. Подводя итог, он сказал: «Все мы счастливы тем, что мы — современники Дмитрия Дмитриевича Шостаковича».

И. ЗОЛИНА.

НА СНИМКЕ: Ирина Антоновна Шостакович.

Фото А. Блотницкого.

Дорога: пешеход, транспорт

ВНИМАНИЕ: ГОЛОЛЕД!

Кому не водителей незнакомы эти слова, за которыми, как правило, стоят многочисленные аварии, человеческие жертвы. Чтобы еще раз обратить внимание каждого водителя на эту опасность, при выходе в рейс ему непременно впишут в путевой лист предупреждающие слова: будь осторожен. Именно с таким путевым листом на руках и ехал водитель Южной автобазы из областного центра А. А. Сахаров на своем ЗИЛе-130, когда из-за поворота на приличной скорости на него стал накатывать «Москвич» мастера ПМК-2 треста «Кемеровопромстрой» Ю. А. Жуля. Ни экстренное торможение, ни резкое переключение скоростей уже не могли помочь «Москвичу».

И произошло то, что в пору зазимка случается чаще всего на дорогах области: столкновение, где виновным оказался водитель «Москвича». К счастью, оба водителя отделались легким испугом. Наша рейдовая бригада подоспела к месту аварии в тот момент, когда водители, как говорится, выясняли отношения.

— Чего же дорожники мух ловят! — досадовал Ю. А. Жуль, которому, судя по всему, придется восстанавливать «Москвич» за свой собственный счет.

Но не будем спешить обвинять дорожников во всех грехах, а разберемся вначале, почему же так резко возрастает число дорожных происшествий именно с наступлением первой гололедицы? Ведь потом, когда наступает наша сибирская зима, таких происшествий становится значительно меньше.

Секрета здесь никакого нет. За лето все водители, как правило, основательно забывают об уроках минувшей зимы. Они не так четко соблюдают дистанцию, надеясь на тормоза, ездят на предельной скорости, отвыкают регулировать ее с помощью двигателя, когда значительно уменьшается опасность заноса. Все эти мелкие грехи в управлении автомобилем дают о себе знать в первый же гололед.

Особый разговор о пешеходах. Кто из нас еще совсем недавно не выходил смело на перекресток, будучи уверенным, что водитель, если есть на то нужда, непременно затормозит. И тормозили намертво, визжа по асфальту скатами, останавливая машины за считанные сантиметры до столкновения с пешеходом. Теперь гололед усугубил обстановку. И водитель не всегда может экстренно остановить автомобиль. Вот о чем должен помнить каждый из нас, переходя улицу.

Первый гололед — это не только экзамен на мастерство водителя, но и время действия подразделений объединения «Кемеровоавтодор», дорожной службы коммунальщиков. Первые обеспечивают безопасность на дорогах области между городами и районными центрами, вторые — на городских магистралях. Но вот ударили первые холода, а у автодоровцев из трех десятков пескоразбрасывающих машин на ходу оказалась лишь одна. Из 35 специальных шнековых снегоуборочных машин готовы к работе семь. А ведь следом за гололедицей в Сибири идут большие снега.

Как можно бороться со стихией, если во многих ДРСУ объединения еще не приступали к заготовке фрикционных материалов и соли. Только по этой причине первый же гололед прервал сообщение между многими городами и поселками Кузбасса, а в Кемерове авиапассажиры не смогли попасть своевременно в аэропорт.

В областном управлении пассажирского автомобильного транспорта нам сообщили, что в минувшую зиму по причине гололеда было сорвано более трех тысяч рейсов маршрутных автобусов, нанесен был убыток на 80 тысяч рублей. А сколько тысяч пассажиров не смогли своевременно уехать лишь потому, что автодоровцы не позаботились о безопасности на магистралях области.

История, к сожалению, повторяется. Три дня назад наша рейдовая бригада побывала на трассе Кемерово—Новокузнецк. С утра стоял опасный гололед. Многие машины притулились по обочинам, не имея возможности тронуться с места. И от Панфилова до Прокопьевска мы не увидели ни одной машины, разбрасывающей фрикционные материалы. А ведь по трассе в это время шли десятки рейсовых автобусов!

Ситуация повторилась 31 октября, когда по вине подразделений объединения «Кемеровоавтодор», обеспечивающих безопасность на дорогах северного направления, было закрыто полностью движение транспорта. И снова в этот день мы не увидели на трассе специальной техники.

Теперь о нормах, которыми оперируют в объединении «Кемеровоавтодор», заготавливая материалы противоскольжения. Здесь почему-то исходят из того, что необходимо иметь запасы лишь для покрытия 400 километров спусков и подъемов, в то время как «Технические правила ремонта и содержания автодорог» предусматривают обязательно посыпать все участки дорог, независимо от их характеристики. Если исходить из этих нормативов, то объединение «Кемеровоавтодор» оставляет беспризорными в области 3500 километров автомагистралей.

Немало опасности таят в себе и городские магистрали. Скажем, коллектив Кемеровского ДЭУ хорошо подготовился к зиме. В тот день, когда наша рейдовая бригада работала на дорогах областного центра, мы во всех районах города встречали пескоразбрасывающие машины. С утра никто не мог предвидеть гололеда. Дороги были сухие, подмерзшие. Но вот к обеду пошел обильный снегопад, и многие участки стали опасными. Вот и поспешили специалисты ДЭУ на борьбу с гололедом.

Но картина была бы слишком идеальной, не существуй в городе дорог, отданных под контроль другим предприятиям. И вот здесь берет уныние: хозяина нет. Да и какой это хозяин, если даже у многих автопредприятий города нет специальной техники, а ведерком и лопатой с гололедом воевать трудно.

Усугубляют обстановку многие порывы канализационных сетей и системы водоснабжения города. Потоки воды вырываются на дороги, делают их еще более опасными. Как видим, в борьбе с гололедом не может быть сторонних наблюдателей. За безопасность на дорогах надо спрашивать по самым строгим меркам.

Если нам и сейчас не удалось убедить кого-то, приведем еще один эпизод, происшедший в день рейда. В Киселевске горный мастер шахты «Тайбинская» А. Г. Андриенко не справился с управлением автомобилем в условиях гололеда. Машину ударило о световую опору, резко занесло на тротуар, по которому шел человек. Пешеход погиб.

А. НОСКОВ,
старший инженер дорожного надзора ГАИ УВД Кемеровского горисполкома, капитан милиции.

С. ФИЛИПЧЕНКО,
начальник отдела пропаганды ГАИ УВД облисполкома, майор милиции.

В. МОИСЕЕВ,
спец. корр. «Кузбасса».

гг. Кемерово — Новокузнецк.

СПОРТ

Гимнастика

Симаков выходит в лидеры

Под сводами именитой владимирской школы завершался чемпионат Центрального совета ДСО «Буревестник». Прославленный советский гимнаст Николай Андрианов не удержался от похвалы:

— Молодец, Володя! Не было ему равных на этом чемпионате. По всем статьям он сегодня лидер студенческой гимнастики.

Поистине «коллекционером» наград стал на берегах Клязьмы этот парень из Ленинска-Кузнецкого. Только под занавес чемпионата он трижды был сильнейшим — на брусьях, в вольных упражнениях и на перекладине. Был и вторым — на коне.

А главная победа пришла к нему днем раньше. Набрав 110,8 балла в сумме обязательной и произвольной программ, Владимир Симаков завоевал звание абсолютного чемпиона ЦС ДСО «Буревестник».

Вторую строку в итоговом протоколе занял другой гимнаст из Ленинска-Кузнецкого Игорь Беспалов. Его сумма многоборья — 109 баллов. И еще пять (!) раз он завоевывал места на пьедестале почета: первое — в опорном прыжке и на кольцах, второе — в вольных упражнениях, третье — на коне и брусьях.

Еще два гимнаста из Ленинска-Кузнецкого — Олег Белоусов и Игорь Мальцев — заняли места в первой десятке соискателей наград чемпионата.

Не остались без медалей и девчата из этой гимнастической школы. Елена Пузикова дважды была третьим призером на отдельных снарядах.

В. ЧИЖОВ.

г. Владимир.

Автомотоспорт

Мастера показывают класс

По инициативе областного совета Всероссийского добровольного общества автомотолюбителей состоялся традиционный конкурс «Лучший по профессии» среди мастеров производственного обучения, целью которого было совершенствование мастерства безопасного управления легковым автомобилем, умение обучать и воспитывать курсантов.

Участники конкурса состязались в знании правил дорожного движения, методике обучения вождению автомобиля, фигурном вождении, устранении неисправности в машине. По результатам четырех этапов первое место жюри присудило участнику из Ленинска-Кузнецкого Н. Н. Литвинову, который был награжден вымпелом «Лучший по профессии» и Почетной грамотой. Н. А. Палкин из Березовского и В. Л. Доценко из Юрги заняли второе и третье места.

А. ПАВЛУШИН,
председатель Кемеровского городского совета ВДОАМ.

Из зала суда

ВОР У ВОРА...

Впервые за кражу государственного имущества и злостное хулиганство Геннадий Корчуганов попал в места лишения свободы в 16 лет. Но не задумался всерьез о своем месте в жизни. Оказавшись на свободе, скоро переступил грань дозволенного. С тех пор он «прописался» на огороженной добротным забором территории. Очередным приговором Корчуганова признали особо опасным рецидивистом.

Утром 11 июля этого года Корчуганов проснулся совершенно разбитым. Давали о себе знать разгульные деньки. С трудом поднялся и добрел к некой Юрченко, у которой хотел приобрести спиртное. Средств с учетом повышенной стоимости не хватило. Корчуганов стал совестить хозяйку, та от подпольных тарифов не отступала. От увещеваний перешел к угрозам. С досады сорвал одну из массивных золотых сережек с уха хозяйки и убежал.

Корчуганову вынесено наказание — шесть лет лишения свободы, деятельностью Юрченко занялись компетентные работники.

А. УТКИН,
старший помощник прокурора города.

г. Кемерово.

СМОТРИТЕ И СЛУШАЙТЕ НА СЛЕДУЮЩЕЙ НЕДЕЛЕ

ТЕЛЕВИДЕНИЕ

«РАМПА», 3 ноября, 18 час. Первому из драматических самодеятельных коллективов области звание народного было присвоено театру Дворца культуры и техники КМК. Шли годы, рос и креп самодеятельный коллектив. Сейчас, когда за плечами народного театра 50 лет, он по-прежнему живет полнокровно и интересно. Встреча с этим коллективом ждет вас в передаче.

«ТВОРЧЕСТВО», 3 ноября, 20 час. 15 мин. На этот раз мы познакомим вас с графиком В. П. Кравчуном, оформителем и иллюстратором многих книг нашего издательства, участником второй Всероссийской выставки книги.

«КИНОРЕПЕРТУАР МЕСЯЦА», 4 ноября, 20 час. 15 мин. «Зина-Зинуля», «Храни меня, мой талисман», «По главной улице с оркестром», «Обвинляется свадьба». Думается, что почти все главные герои этих фильмов, предлагаемых кинопрокатом для просмотра в ноябре, заставят взглянуть на себя, окружающих по-другому. В передаче используются рекламные ролики и к другим новым фильмам месяца.

«ВОСХОЖДЕНИЕ», 5 ноября, 19 час. 30 мин. В первой из двух передач, посвященных юбилейной выставке художника И. Е. Селиванова, мы знакомили вас с реакцией зрителей и гостей на это необычное явление нашей культурной жизни. Теперь мы переходим к более подробному анализу творчества самобытного мастера живописи, нашего знаменитого земляка.

ПРАЗДНИЧНАЯ ДЕМОНСТРАЦИЯ ТРУДЯЩИХСЯ гг. КЕМЕРОВО И НОВОКУЗНЕЦКА, посвященная 69-й годовщине Великой Октябрьской социалистической революции, 7 ноября, 9 час. 55 мин. В колоннах демонстрантов пройдут коллективы трудящихся двух крупнейших городов области. Во время демонстрации журналисты возьмут интервью у передовиков социалистического соревнования, прозвучат стихи о Великом Октябре, о Родине, о мире.

РАДИО

«РАБОЧЕЕ УТРО». Дальнейший рост благосостояния народа во многом зависит от того, научимся ли мы полностью использовать имеющиеся сырье и материалы. О том, как обстоят с этим дела на некоторых предприятиях области, и пойдет речь в передаче 3 ноября в 7 час. 30 мин.

«СЕДЬМОЕ ЧУДО». О чем думается, глядя на праздничные, украшенные алыми флагами улицы наших городов и сел? — размышляет писатель Владимир Куропатов в передаче, которая прозвучит 6 ноября в 7 час. 40 мин.

«ВРЕМЯ, ВПЕРЕД!» — под этим катаевским девизом работает агитбригада Тяжинского ДК. От первой русской революции до наших дней — такова история агитбригад. Но не устарела ли эта форма воспитания людей? За что сегодня она агитирует? Приглашаем вас к этому разговору 6 ноября в 11 час. 15 мин.

Общественные приемные «Кузбасса»

В Кемерове с 10 до 15 часов прием ведут:

понедельник — **В. А. Лищенко,**

вторник — **В. П. Краев,**

четверг — **И. Я. Кирилин.**

В Ленинске-Кузнецком (в помещении редакции газеты «Ленинский шахтер») во вторник с 15 до 18 часов прием ведет **А. А. Марченко.**

В Междуреченске (в помещении редакции газеты «Знамя шахтера») в понедельник, 3 ноября, с 17 до 19 часов прием ведет **Э. А. Когут.**

В четверг, 6 ноября, с 17 до 19 часов прием ведут:

в Юрге (в помещении Дома пионеров) — **Н. М. Серачкова;**

в Анжеро-Судженске (в помещении горэлектросетей) — **А. П. Костина;**

в Мариинске (в помещении редакции газеты «Вперед» — **А. Н. Голованов.**

Отзовитесь!

Знаем, что в составе нашей 83-й гвардейской Краснознаменной Городокской стрелковой дивизии сражалось немало кузбассовцев. К сожалению, на встречах, которые проводит совет ветеранов дивизии, пока ни одного ветерана из Кузбасса не было. Просим бывших воинов нашей дивизии откликнуться по адресу: 446010, г. Сызрань, Ульяновское шоссе, 27, кв. 19. Божко Александру Михайловичу.

ПОГОДА

Гидрометбюро сообщает:

2 ноября по области днем будет облачно с прояснениями, местами небольшой снег. Ветер юго-западный 7—12 метров в секунду. Температура от 1 градуса тепла до 4 градусов мороза. Давление и влажность существенно не изменятся.

Редактор **А. В. ТРУТНЕВ.**

Адрес редакции: 650630, ГСП, г. Кемерово, проспект Октябрьский, 28. Телефоны: приемной редактора 52-32-74, заместителей редактора 52-36-45, 52-52-66, ответственного секретаря 52-33-59, отделов: партийной жизни 52-55-47, 52-66-22 пропаганды 52-53-23, 52-64-88, Советов народных депутатов 52-62-33, 52-63-22, культуры 52-54-23, 52-65-47, угольной промышленности 52-35-66, 52-51-23, 52-42-01, промышленности и транспорта 52-39-34, 52-50-45, 52-44-23, сельского хозяйства 52-37-33, 52-49-78, строительного 52-38-23, 52-46-22 52-45-29, 52-57-67, писем и рабселькоров 52-05-22, 52-06-01, 52-08-29, 52-07-45, 52-03-22, информации и спорта 52-47-45, 52-46-65, еженедельника «Панорама» 52-18-78, прием информации 52-34-56, иллюстрации 52-14-12, 52-25-23, общественной приемной 52-02-10, директора издательства 52-79-10, объявлений 52-69-33, бухгалтерии 52-70-10. Собственные корреспонденты: в Мариинске 2-31-20, Новокузнецке 47-02-04, Осинниках 2-35-64, Прокопьевске 3-30-35.

2 3 4 6 7 8

Газета отпечатана высоким способом в типографии издательства «Кузбасс», 650630, г. Кемерово, пр. Октябрьский, 28. ОП 03737. Заказ № 254. Индекс 51901. Объем 2 п. л. Газета выходит 300 раз в год. Тираж 251 тыс. экз.