Коммунисты! Личным примером трудолюбия и высокой нравственности мобилизуйте трудящихся на выполнение задач, поставленных XXVII съездом КПСС!

(Из Призывов ЦК КПСС).

Пролетарии всех стран, соединяйтесь!

КУЗБАСС

Орган Кемеровского обкома КПСС и областного Совета народных депутатов

Газета издается с 7 января 1922 года.

№ 251 (18981).

ЧЕТВЕРГ, 30 ОКТЯБРЯ 1986 года

Цена 3 коп.

В НОМЕРЕ

- Собрание областного партийно-хозяйственного актива. 1, 2 стр.
- Проблемы жилищного строительства в Белове. 1 стр.
- Новый порядок подведения итогов Всесоюзного социалистического соревнования. 2 стр.
- Читатели откликнулись. 4 стр.

РЕЗЕРВЫ ЭКОНОМИКИ — НА СЛУЖБУ ПЯТИЛЕТКЕ!

ЗАМЕТКИ С СОБРАНИЯ ОБЛАСТНОГО ПАРТИЙНО-ХОЗЯЙСТВЕННОГО АКТИВА

Как уже сообщалось, в Кемерове состоялось собрание областного партийно-хозяйственного актива, обсудившее вопрос о задачах партийных, советских и хозяйственных органов по дальнейшему укреплению финансово-кредитной дисциплины, совершенствованию бюджетных отношений и денежного обращения, повышению их воздействия на экономику в области в свете требований XXVII съезда КПСС.

Публикуем заметки с собрания актива.

...Слово «перестройка», не один раз звучавшее в докладе второго секретаря обкома КПСС Ю. Г. Ананьина и в выступлениях партийных и хозяйственных работников, явилось определяющим и в теме собрания, и в его итогах. Практически впервые за последние годы дан углубленный анализ состояния дел в такой отрасли экономики, как финансово-кредитная система, сфера получения и распределения доходов, стимулирование труда. Впервые взгляд на экономику предприятий был обращен сквозь призму товарно-денежных отношений в такой мере, которая требуется в рамках огромных по масштабности экономических задач.

Всякие радикальные реформы наши обречены на неудачу, если мы не будем иметь успеха в финансовой политике — эти слова В. И. Ленина становятся стержнем партийной и государственной политики. Именно здесь кроется практически нетронутый пласт резервов дальнейшего повышения экономической эффективности общественного производства.

Цифры в докладе убеждают в своевременности и правильности перемен в экономике области. Вырос объем производства товарной продукции, план по реализации выполнили все отрасли и большинство городов Кузбасса. Дополнительно к плану добыто за девять месяцев почти 1,9 миллиона тонн угля, выплавлено 81 тысяча тонн чугуна, 66 тысяч тонн стали, произведено 50 тысяч тонн проката, 14 тысяч тонн минеральных удобрений. Производительность труда увеличилась с начала года на 3,9 процента при плановом темпе 2,1. За счет этого роста получено 98 процентов прироста промышленной продукции. Сверхплановая прибыль составила 74 миллиона рублей.

ВРЕМЯ ЧЕТКОГО СЧЕТА

В докладе приводились факты безразличного отношения руководителей некоторых предприятий к прибыли и факторам, ее образующим. Коллективы многих предприятий не научились считать. Иначе чем объяснить продолжающийся опережающий рост запасов товарно-материальных ценностей при низких темпах увеличения объема производства? Предприятия буквально «продают» на этом свои оборотные средства, так как приобретают сырье и материалы, не считаясь с действительными потребностями производства и финансовыми возможностями. Сверхнормативные и не прокредитованные банком запасы товарно-материальных ценностей в промышленности области составили на 1 июля 1986 года 137 миллионов рублей. Это стоимость крупного нового завода.

Тревожит тот факт, что сверхнормативные запасы на ряде предприятий и в объединениях не только не снижаются, но и растут. В «Кемеровоугле» они возросли в полтора раза, в «Кузбассэлектромоторе» — в 1,8, на заводе «Кузбассэлемент» — в 3,4 раза.

На сбалансированности материальных и финансовых ресурсов отрицательно сказывается низкое качество изделий. Такая продукция оседает на складах предприятий и торговых организаций. И в это же время ряд предприятий не может оплатить счета поставщиков. Общая сумма просроченной задолженности областной конторе Госбанка СССР составила 104 миллиона рублей, а поставщикам — 250 миллионов.

Принимаемые Госбанком меры к нарушителям платежной дисциплины оказываются недостаточными. Постановка на особый режим кредитования 62 предприятий и полное снятие с кредитования 19 хлопот их руководителям не прибавили, собственное благополучие не пострадало. Дело в том, что банковские санкции по сложившейся практике не привлекают внимания горкомов КПСС, партийных комитетов предприятий. Те привыкли спрашивать за выполнение плана, а вот финансовая сторона деятельности предприятий остается без внимания.

Промышленность области готовится к переходу в следующем году к работе в новых условиях. Речь идет о совершенствовании хозяйственного механизма, о внедрении полного хозрасчета и самофинансирования. Всерьез об этом говорить нельзя, не проявляя всемерной заботы об укреплении финансовой дисциплины.

Руководителя предприятия можно сравнить с главой семьи, рассчитывающего доходы и расходы. Толковый хозяин не будет тратить больше, чем зарабатывает. А вот на Кемеровском коксохимическом заводе при наличии в его распоряжении прибыли в миллион рублей распределили два миллиона. Это привело к недостатку собственных оборотных средств.

Есть путь «лучшей жизни» для предприятия, завода, колхоза или совхоза. Этот путь — создание дополнительных финансовых резервов за счет сверхплановой прибыли. Руководителю сейчас надо думать не только о сегодняшних потребностях и запросах коллектива, ему надо думать о завтрашнем дне. На Кузнецком металлургическом комбинате, например, за счет сверхплановой прибыли отчислено в фонд материального поощрения 600 тысяч рублей, а в фонд развития производства — всего лишь 490 тысяч. На Кемеровском анилинокрасочном заводе фонд материального поощрения по сравнению с прошлым годом возрос в 1,2 раза, а фонд развития производства более чем в два раза уменьшился.

Серьезного улучшения требует и финансовая деятельность строительных организаций. За прошлую пятилетку непроизводительные затраты по Главкузбассстрою составили 17,5 миллиона рублей, по подрядным организациям Минуглепрома — 15,3 миллиона рублей. Из-за неудовлетворительного финансового положения многие строительные подразделения утратили собственные оборотные средства, расходы на их пополнение вынуждено брать на себя государство.

В долг берем, отдавать не хотим или уже не можем и тем самым ухудшаем собственное финансовое положение. За одиннадцатую пятилетку строителями уплачено повышенных процентов по просроченным ссудам свыше 43 миллионов рублей. Откуда? Из государственного кармана. Не меняется картина и в этой пятилетке.

Среди плановых инструментов управления экономикой важное место занимает государственный бюджет. Его посредством решается немало экономических и социальных задач. Вот почему надо четко знать тенденцию в расходовании бюджетных средств. Доходная часть бюджета, как правило, выполняется всеми райисполкомами и горисполкомами, однако не все хозяйственные и финансовые органы в этой области перестроили свою работу, как этого требуют решения партийного съезда. Тут многое зависит от выполнения предприятиями плана прибыли. Каждое отстающее предприятие тянет назад решение социальных программ — с такой точки зрения нашим парткомам надо оценивать работу хозяйственников.

Резервы повышения экономической эффективности есть в каждом трудовом коллективе. Существует опыт ВАЗа, Сумского машиностроительного объединения, кузбасских предприятий, идущих в направлении самофинансирования и самоокупаемости. Внедрение хозрасчета на шахтах «Сибирская», «Капитальная», в тресте «Сибметаллургмонтаж», инициативу которого о переводе всех подразделений на коллективный подряд поддержало бюро обкома КПСС, уже дает свои плоды.

Резерв — и в совершенствовании организационной структуры управления. За последние годы управленческий аппарат сокращен на 8200 единиц, сэкономлено почти 30 миллионов рублей. Удельный вес аппарата управления в области снижен до 13,7 процента от числа работающих, но на предприятиях и в организациях Минэнерго СССР этот показатель составляет 19 процентов, Минводхоза РСФСР — 18,3, Минавтодора РСФСР — 16,3. Многие должности содержатся сверх штата за счет производственного персонала и рабочих. Например, на предприятиях угольной промышленности за последние два года содержалось 1017 сверхштатных работников, на которых расходовалось 2,6 миллиона рублей. За первое полугодие на 360 предприятиях области вновь выявлено почти 700 сверхштатных единиц, которым выплачено 2,7 миллиона рублей.

ДОХОДЫ И РАСХОДЫ

За годы одиннадцатой пятилетки доходы трудящихся возросли на 23,1 процента. Это закономерный итог политики партии в росте материального благосостояния населения. Но и этим процессом необходимо грамотно управлять. Финансовое хозяйство нуждается в сбалансированности доходов и расходов населения. Но порой заработанный дополнительно рубль человеку не на что истратить. Только за 1985 год нереализованные доходы населения составили 200 миллионов рублей. Это значит, кузбассовцев не удовлетворяет и количество, и ассортимент, и качество товаров, которые предлагают ему торговля и промышленность. Медленно развиваются платные услуги населению.

По-прежнему не пользуются спросом у населения многие виды изделий швейных фабрик объединения «Запсибшвейпром», обувь Новокузнецкой и Киселевской фабрик, оседают на складах шерстяные ткани Ленинск-Кузнецкого камвольно-суконного комбината, большой возврат от потребителей плащевых тканей, выпущенных на Кемеровском комбинате шелковых тканей.

Растут товарные остатки на складах, по сравнению с прошлым годом они увеличились на 8,7 процента. Одна из причин — нежелание искать новые формы взаимоотношений торговли со смежниками, с покупателями. Надо учиться торговать, не ожидать покупателя, а идти к нему навстречу: проводить ярмарки, предлагать доставку товаров на дом, расширять мелкорозничную торговлю. К сожалению, предприимчивости у работников торговли и их смежников ма-

(Окончание на 2-й стр.).

ОКТЯБРЮ НАВСТРЕЧУ

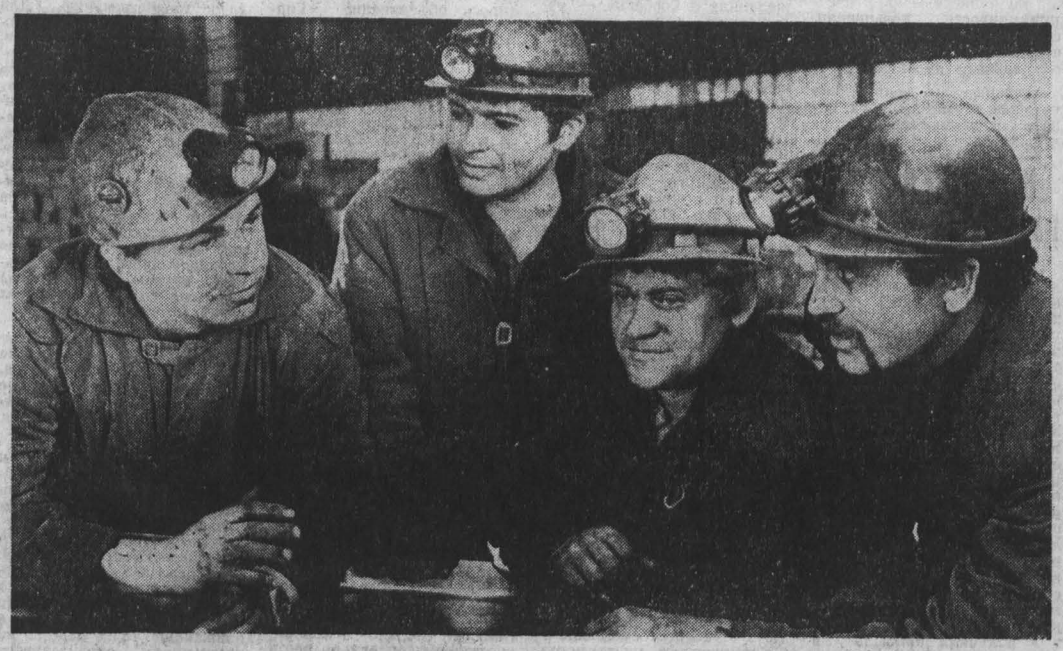

ДЛЯ того чтобы очистникам начать отработку угля на новом горизонте, бригаде Сергея Андреевича Виноградненко необходимо приложить немало усилий для быстрейшей проходки ската сечением в шесть квадратных метров. На шахте «Центральная» этот коллектив один из самых молодых. Может быть, поэтому им и достался такой участок. Место работы здесь особое — большая обводненность, сложные горно-геологические условия. Но пытливые, тянущиеся к знаниям комсомольцы и молодые горняки решают возникшие трудности прямо на рабочем месте. И как результат коллективного труда и творческого мышления бригада всегда имеет дополнительные метры проходки горных выработок.

НА СНИМКЕ: горняки из бригады С. А. Виноградненко Н. Н. Кравченко, В. В. Кириченко, Р. М. Файзулин и звеньевой П. В. Аброськин.

Фото **В. Грызыхина.**

г. Прокопьевск.

Километр дополнительно

Дополнительный километр горных выработок нарезали в сентябре проходчики Междуреченска. План перевыполнен на 15 процентов.

Четыре пятых объема ускорения обеспечили подготовители «Распадской». Таков же их вклад в воссоздание очистного фронта на руднике и с начала года. Прирост к уровню прошлого года достиг у распадцев четырех с половиной километров.

В целом все пять шахт города довели сверхплановый счет с начала года до восьми километров. Соревнование за достойную встречу юбилея Октября возглавляют распадские бригады проходчиков В. И. Карповца и В. И. Журавлева. В октябре подготовительные забои Междуреченска вновь продвигаются опережающими темпами.

П. ШАБРИХИН.

г. Междуреченск.

XII УДАРНЫЙ ТРУД ОТ СТАРТА ДО ФИНИША

Плюс сто тысяч

На три дня раньше завершили горняки производственного объединения «Гидроуголь» октябрьский план. С начала года ими добыто 8 миллионов 380 тысяч тонн топлива. За оставшиеся дни октября на-гора будет поднято еще более ста тысяч тонн.

Ускорению в забоях горных предприятий объединения помогает высокое мастерство, которым обладают ведущие очистные и подготовительные коллективы.

Отлично работает бригада дважды Героя Социалистического Труда Е. И. Дроздецкого на самой молодой шахте Кузбасса «Полосухинская». Этот коллектив одним из первых в объединении начал отсчет второго года пятилетки. С годовыми заданиями справились все очистные коллективы шахты «Нагорная».

☆ ☆ ☆

23 октября коллектив ЦОФ «Кузнецкая» объединения «Гидроуголь» выполнил план одиннадцати месяцев.

С начала года трудящиеся предприятия переработали сверх плана 320 тысяч тонн угля и выпустили 260 тысяч тонн концентрата. Объем реализации продукции превышает семь миллионов рублей.

Трудовую вахту предприятия возглавляет технологическая смена М. Д. Сытова. К 7 Ноября этот коллектив выполнит годовой план и за оставшиеся дни года переработает 150 тысяч тонн угля.

В. СТАРЦЕВА.

г. Новокузнецк.

Рейд «Кузбасса»: наш дом

ГДЕ ВЗЯТЬ ЛИШНИЙ КВАДРАТ?

Этот вопрос сегодня приобретает для беловчан особую остроту. В городе сложилась трудная обстановка с выполнением программы жилищного строительства.

Новый дом (строительный № 13) по Октябрьской улице стал объектом больших пересудов в Белове. Особенно после того, как пришлось из него выселять новоселов. Этот дом, как говорят строители, «поплыл». Даже невооруженным глазом видно, как девятиэтажный красавец выпадает из стройного ряда своих сородичей, заваливаясь всем корпусом во двор. Сейчас специалисты ведут споры о том, как спасти дом. А пока он может служить выразительным символом «пошатнувшегося» жилищного строительства в городе.

— Беда в том, — рассказывает заместитель председателя горисполкома М. И. Богатырев, — что в связи с реорганизацией треста «Кемеровогражданстрой» № 3 от него у нас осталась только вывеска. Хотя формально продолжают существовать его подразделения, основные силы нашего главного застройщика — второго Ленинского строительного управления уже переданы в состав Полысаевского ДСК. В городе осталось всего 33 монтажника. И это при том, что нынче мы должны ввести 60 тысяч квадратных метров жилья. Как же складывается ситуация сегодня?

За восемь месяцев в городе введено 14 тысяч квадратных метров. Еще 38 тысяч, так сказать, на подходе. Их сдача сдерживается новыми повышенными требованиями к качеству строительства и благоустройства. В общем, реально в этом году мы сможем ввести около 52 тысяч квадратных метров. Одна из главных причин отставания — недопоставка сборного железобетона. Когда в городе действовало ЛСУ-2, мы ежегодно только его силами стабильно вводили 40 тысяч метров жилья плюс один детский сад. Реорганизация треста, по крайней мере на ближайший период, снизит эти показатели. А при сегодняшней ситуации с жильем это недопустимо.

Как же быть? Белово — город, который не имеет своего завода крупнопанельного домостроения. А строить новый нет резона: в системе комбината «Кузбассжилстрой» суммарная проектная мощность заводов КПДС позволяет покрыть потребности Белова. Но то суммарная, да еще проектная... а вот реальная никак не получается. Городские власти обращались в комбинат с просьбой организовать дополнительные поставки еще с какого-нибудь завода КПДС. Но этот вариант не нашел поддержки. Есть у города еще одно предложение: можно реконструировать здешний завод «Стройдеталь», который нетрудно перевести на выпуск изделий домостроения. Однако и это предложение повисло в воздухе. У такой нерешительности тоже есть основания. Ведь в «Кузбассжилстрое» недавно создан Полысаевский ДСК, который и призван обеспечивать жильем два города — Ленинск-Кузнецкий и Белово.

— Не понимаю беспокойства беловчан, — говорит заместитель начальника комбината «Кузбассжилстрой» А. М. Бодаевский. — Вот смотрите цифры. На этот год по плану мы там должны ввести около 38 тысяч квадратных метров жилья, на 1987 год запланировано более 38 тысяч метров жилья да еще школа и три детских садика. Кстати, буквально на днях в Белово прибыл комсомольско-строительный отряд, который полностью будет занят на строительстве объектов соцкультбыта. Что касается мощности Полысаевского завода КПДС (около 140 тысяч квадратных метров в год), то она используется сегодня на 93 процента. В 1987 году, например, завод поставит двум городам под пусковую программу 73700 квадратных метров жилья.

— А куда идет остальная продукция? — спросил я.

— Кое-что на задел, и часть продукции идет за пределы этих городов в соответствии с указаниями министерства, — ответил заместитель начальника комбината.

И это несмотря на то, что по плану текущего года подразделения комбината задолжали Белову 12,5 тысячи квадратных метров жилья?

Известно, что реконструкция Полысаевского завода не увеличит мощности ДСК, а лишь улучшит качественный уровень его изделий. Так на что же все-таки рассчитывать беловчанам?

Казалось бы, время подсказывает ответ: строить хозспособом.

— Да, конечно, это в какой-то мере выход из положения, — говорит М. И. Богатырев. — Ежегодно этим методом мы вводим в городе три тысячи квадратных метров, за минувшую пятилетку ввели 15 тысяч.

Сейчас ставим перед собой задачу довести долю хозспособа до восьми тысяч квадратных метров в год. Возможность такого резкого скачка (с трех до восьми тысяч) мы видим в участии молодежи на строительстве собственного жилья. В первую очередь это относится к коллективам Беловского отделения железной дороги и предприятий объединения «Ленинскуголь». Уже отведены площадки под пять домов. Созданы комсомольско-молодежные строительные отряды, которые работают на кирпичных заводах, обеспечивая таким образом свои стройки материалом.

Это, конечно, хорошо. Но для такого города мало. А казалось бы, в Белове, где находятся такие мощные предприятия, как «Кузбассрадио», цинковый завод, шахты и разрезы, трудовые коллективы сами могли бы строить жилье. Неужели имто не под силу освоить хозспособ? Оказывается, все-таки пытаются.

«Кузбассрадио», например, в прошлом году ввело 60-квартирный дом. Строили его целую пятилетку. И заселили с такими недоделками, что до сих пор, на всякий случай, не убирают башенный кран... Пусть первый блин вышел комом, но последует ли вторая попытка? Вот в чем вопрос. Тем паче, что для руководителей других предприятий этот пример словно пугало. Правда, не для всех. Три года назад шахты «Западная», «Чертинская», «Новая», Беловская ЦОФ заложили себе по 36-квартирному дому. Я видел некоторые из этих площадок. На них лежит печать долгостроя. Трудно, медленно растут пока эти дома даже у горняков. Хорошо, если осилят их в следующем году.

Будучи в Белове, я побывал у директора орденоносного пассажирского автопредприятия Бориса Филипповича Коваленко. Вот у кого есть опыт в использовании хозспособа. За последние годы напротив старой территории автопредприятия выросла новая стоянка для автопарка. А при ней целый комплекс: комфортабельная диспетчерская, комната отдыха, даже магазин специально для рабочих. Немало средств автомобилисты вложили и в развитие подсобного хозяйства.

Но вот спрашиваю Бориса Филипповича:

— Почему жилье-то не строите?

И гаснет энтузиазм директора.

— Да, жилье нужно позарез. В очереди на квартиры 170 человек. За первое полугодие из 55 уволившихся 32 ушли по причине отсутствия жилья. А предприятие имеет пока слишком маленький фонд: три 60-квартирных дома. За всю одиннадцатую пятилетку получили лишь 30 квартир, — рассказывает Коваленко. — А недокомплект водителей — 130 человек. Да, нас призывают развивать строительство жилья хозспособом. Но пока эти призывы опережают наши возможности. Ведь фондов на материалы для строительства жилья не дают! А у нас еще не закончена программа развития предприятия. Надо строить зону инженерного обслуживания — это пост диагностики, мойка и т. д. Были бы материалы на жилье, строили бы. А так даже необходимейший производственный объект дается с трудом. Приходится бегать с протянутой рукой.

В обстановке дефицита жилья автопредприятие все же старается как-то помочь рабочим. Например, 22 молодые семьи получили ссуду — по 1,5 тысячи рублей. Эти деньги идут на ремонт или задел строительства индивидуальных домов. Разработана здесь и социальная программа до 2000 года. За две пятилетки предприятие должно получить 274 квартиры, детский комбинат на 240 мест.

Но выполнение этой программы уже будет зависеть целиком от возможностей Полысаевского ДСК и треста «Кузбассгражданстрой» № 3. Вот и получается: как бы ни хвалили, ни поощряли хозспособ, как бы к нему ни призывали, — внедряется он медленно. Потому что требует не только желания, но и смелости, предприимчивости руководителей предприятий. Но они в своем большинстве пока занимают выжидательную позицию.

За двенадцатую пятилетку в городе должно быть введено 400 тысяч квадратных метров жилья. Задача очень сложная: если в этом году план около 60 тысяч, то каждый последующий год будет иметь огромное нарастание. А за счет чего его выполнять, если Полысаевский ДСК не сможет покрыть даже половины потребности? В такой обстановке необходимо использовать все формы и методы строительства жилья — и тот же хозспособ, и возведение индивидуальных домов. Очевидно, есть смысл вышестоящим организациям внимательнее рассмотреть и предложение города о переводе завода «Стройдеталь» на выпуск изделий домостроения.

Евг. БАГАЕВ,
спец. корр. «Кузбасса».

гг. Белово — Кемерово.

РЕЗЕРВЫ ЭКОНОМИКИ — НА СЛУЖБУ ПЯТИЛЕТКЕ!

(Окончание. Начало на 1-й стр.).

ловато. А она нужна. Ведь по производству товаров народного потребления Кузбасс занимает 56-е место в РСФСР, на душу населения у нас производится товаров народного потребления на 810 рублей (по РСФСР — почти на 1200). Но и это минимальное количество товаров зачастую не находит массового потребителя.

Многое в этом направлении могут сделать местные Советы и их плановые органы. Вот что подчеркнула в своем выступлении заместитель председателя — председатель плановой комиссии Ленинск-Кузнецкого горисполкома М. М. Кузнецова:

— Решения партии и правительства обязывают не только местные Советы, но и министерства и ведомства организовать производство товаров на своих предприятиях. Но последние не только не содействуют росту производства, но и тормозят его.

ВПО «Кузбассуголь», например, в одиннадцатой пятилетке довело план предприятиям в стоимостном выражении без указания ассортимента, более того, под план не выделялись ни материальные, ни трудовые ресурсы, ни фонд зарплаты. Соответственно за ход выполнения плана производства товаров народного потребления никто не нес ответственности. Например, в объединении «Ленинскуголь», как отметила М. М. Кузнецова, исходным стал фонд зарплаты 10—11 миллионов рублей, таких товаров производится на 30 тысяч. Может, нет никаких резервов?

В объединении есть большой лесной склад. Здесь можно по заказам трудящихся изготавливать столярные изделия, строительные материалы — нужна только местная инициатива.

Ищем новые формы социалистической предприимчивости, ломаем копья и тратим годы на утверждение крупномасштабных проектов, но не всегда помним о тех резервах, что рядом, что не требуют особых капитальных затрат. Взять использование автомобильного транспорта на нужды населения. Сейчас, когда развернута борьба с нетрудовыми доходами и на пути «левых» рейсов поставлен надежный шлагбаум, оказывается, что заменить в организованном порядке «левака» мы не умеем. Медленно перестраивают свою работу транспортные организации, призванные обслуживать население.

В пассажирских перевозках не все благополучно: планы транспортники перевыполняют, а люди стоят на остановках часами. В маленьком шахтерском городе Березовский имеются две автобазы Минуглепрома СССР, в которых числится 60 автобусов. Для рабочих других отраслей существуют еще две автобазы — 64 автобуса. Однако по разрешению горисполкома для перевозки рабочих Минуглепрома с городских маршрутов снимается еще 90 автобусов. Арендованный транспорт простаивает на предприятиях по пять-шесть часов, а на остановках городских маршрутов — толпы людей. Примерно такая же картина и в других городах. Использование государственного пассажирского транспорта не по целевому назначению приводит к тому, что до 30 процентов всех доходов от него поступает по безналичному расчету от предприятий и организаций, а это 40 миллионов рублей в год.

Органы местной власти и торговли оказались не готовыми компенсировать финансовые потери от сокращения продажи ликероводочных изделий иными товарами массового спроса. Борьба с пьянством привела к сокращению доходов бюджета. Часть из них предстоит восполнить за счет внутренних резервов. Каких? — задает вопрос начальник финансового управления облисполкома А. И. Шилов. И отвечает: «Резервы на виду. Например, каждое четвертое предприятие местного подчинения не выполняет план прибыли. Теряем на этом два миллиона рублей. Они же допускают непроизводительных расходов на 3,5 миллиона рублей. Что это? Не резерв?».

Вывод один — искусственная задержка больших средств у населения в значительной степени сдерживает развитие народного хозяйства. Предприимчивость хозяйственника, торгового работника, плановика становится обязательным условием движения экономики к новым рубежам. Люди, умеющие хозяйствовать, есть. Но зачастую мешает несовершенный механизм организации дела. Как считает директор по экономике производственного объединения «Кемеровоуголь» Л. М. Гуменюк, по-прежнему действуют сотни инструктивных документов и указаний, и нет в них четких положений о социалистической предприимчивости, повышении самостоятельности и ответственности в решении многих важных проблем.

Сложный это вопрос, на который всем нам пора искать недвусмысленный и ясный ответ.

КАК ДЕРЕВНЯ РУБЛЬ БЕРЕЖЕТ

...Из года в год в совхозе «Итатский» выращивание картофеля считалось убыточным делом. Хозяйство привычно списывало затраченные впустую средства до тех пор, пока работники экономической службы не взялись за внедрение подрядных методов организации труда. Два года назад впервые картофелевоческое звено возглавил коммунист П. А. Артюхов. Дополнительных вложений не потребовалось, звено на подряде, наоборот, экономило отпущенные деньги. И результат: в этом году с каждого из 300 гектаров собрали по 137 центнеров картофеля при минимальной себестоимости и впервые получили прибыль в 150 тысяч рублей.

Об этом рассказал участникам собрания второй секретарь Тяжинского райкома КПСС П. П. Пасов. Он очень верно подметил необходимость работы с людьми в решении важнейших наших экономических задач. Экономная экономика должна начинаться в рабочем коллективе. Но изначальный импульс — от экономиста.

Низкорентабельные и убыточные хозяйства областного агропромышленного комитета «доят» из государственного кармана ежегодно примерно 15 миллионов рублей. Убыточным остается производство мяса крупного рогатого скота в колхозах и совхозах. Уровень рентабельности производства картофеля в совхозах снизился с 34 до шести процентов, 152 совхоза области на начало года имели недостаток собственных оборотных средств в 169 миллионов рублей, а 58 совхозов и 29 колхозов полностью утратили эти средства, живут за счет государства. В том же Тяжинском районе по итогам прошлого года совхозы получили 127 тысяч рублей прибыли при плане 5,3 миллиона. Вдвое меньше плановой прибыль и в колхозах. В итоге государство пошло на повышение цен, на надбавки убыточным и низкорентабельным хозяйствам и затратило на эти цели 3,8 миллиона рублей.

В последние годы, как отмечалось на собрании, в сельскохозяйственном производстве области образовался ряд устойчивых опасных тенденций. Первая из них — резкое падение фондоотдачи. За 15 лет фондовооруженность труда выросла в три раза, а фондоотдача снизилась в два с лишним раза. Ныне на рубль основных фондов отрасль дает продукции лишь на 32 копейки.

Вторая тенденция состоит в том, что сельское хозяйство принимает все более ярко выраженный затратный характер. На производство того же количества продукции приходится тратить средств в два-два с половиной раза больше, чем три пятилетки назад.

Основную причину резкого ухудшения экономических показателей надо искать в том, что значительная помощь государства у определенной части руководителей и специалистов породила иждивенческие настроения, не побуждающие к поиску экономичных путей ведения хозяйства. С таким положением мириться нельзя. ЦК КПСС поставил задачу перейти в 1987—1988 годах совхозам на самофинансирование. Областной бюджет не будет использоваться для «вытягивания» отстающих. Следовательно, надо создавать свой противозатратный финансовый механизм. Путь к этому — бригадный подряд, хозрасчет, чековая форма.

Наглядный пример перестройки — опыт колхозов «Маяк Ильича», «Заря», ОПХ «Новостройка». Надо смелее использовать этот опыт, потому что иного пути у сельского хозяйства области нет.

РАСТРАТЧИК ИЛИ ХОЗЯИН?

Выступления большинства участников собрания актива так или иначе замыкались на претензиях или пожеланиях к Госбанку — учреждению, контролирующему всю нашу финансовую жизнь. Потому с особым интересом и вниманием была выслушана позиция управляющего областной конторой Госбанка СССР В. Н. Андреева. Он начал с самого больного для хозяйственника вопроса — с кредита.

Предприятия Кузбасса пользуются кредитами весьма широко. Однако сами же зачастую нарушают принципы кредитования. Долги порой так и остаются долгами, а задолженность государство списывает. Это верные признаки того, что предприятия хозяйствуют неэкономно, плохо используют материальные и финансовые ресурсы, не выполняют планы. Руководители не соотносят понятия самостоятельности и ответственности. За минувшую пятилетку кредитные вложения возросли на 45 процентов, а объем реализации промышленной продукции вырос только на восемь процентов.

Создалась парадоксальная ситуация: чем большими оказывались затраты на производство, тем больше предоставлялось кредитов. Из ресурсосберегающего экономического инструмента он стал ресурсоемким, прорывал порывы и утратил, как метко отмечено на XXVII съезде КПСС, свое подлинное назначение.

Сумма выплат за просроченные ссуды возросла с 3,5 миллиона рублей в 1981 году до восьми миллионов в прошлом. Чтобы справиться с пеней и штрафами, предприятие пытается получить новые кредиты. Долги умножаются. Сегодня задолженность государству по кредитам почти 2,5 миллиарда рублей, 250 миллионов рублей предприятия задолжали поставщикам. Каждый второй рубль в оборотных средствах предприятий — кредитный. Это явление само по себе нормальное. Плохо другое. За средними цифрами скрывается немало предприятий, у которых оборотные средства полностью утрачены. Для хранения долговых документов таких клиентов в Госбанке не хватает одного ящика. Из нормальной экономической жизни они выведены. Внедрение хозрасчета начинать не с чем. Когда же рабочие спрашивают руководителей, где наши премии, где средства на соцкультбыт, им отвечают: «Банк денег не дает». При чем тут банк, если прибыль пошла на покрытие долгов, просчетов, элементарной бесхозяйственности?

Недостаток собственных оборотных средств в производственном объединении «Кузбассэлектромотор» составляет семь миллионов рублей. Оборотные средства в размере пяти миллионов рублей отвлечены в сверхплановые запасы ценностей, а всего в хозяйственном обороте недостает 15 миллионов рублей. Предприятие не только не в состоянии рассчитаться с поставщиками, но и зарплату рабочим выдает за счет кредитов банка.

В глубокой долговой яме оказался прокопьевский завод «Электромашина», который упорно добивается новых кредитов «в порядке исключения», продолжая наращивать долги. Он задолжал банку около семи миллионов рублей, поставщикам — 12 миллионов. С 1980 года завод штрафуют за недопоставку продукции.

Здесь же, в Прокопьевске, опутан долгами подшипниковый завод. Беловский кирпичный завод Минтранстроя СССР, выпуская в год продукции на 300 тысяч рублей, долгов имеет на полтора миллиона.

Почему-то в почете нынче тот руководитель, который научился искусно тратить. Ведь как теперь говорят: «Осваивает на строительстве по миллиону в год — крепкий хозяин!». А деньги «хозяин» истратил, чаще всего их не заработав.

Учреждения банка со своей стороны принимают меры экономического воздействия, однако санкции в основном остаются на бумаге, применяются лишь к одному из четырех плохо работающих предприятий, да и то преимущественно не самые строгие. Потому что работники банка нередко испытывают давление со стороны местных хозяйственных, а иногда и партийных органов.

Задается, к примеру, такой вопрос: «Вы что, хотите погубить предприятие?».

Банк, конечно, такую задачу перед собой не ставит. Он старается лишь экономическими методами побудить своих клиентов, их вышестоящие организации принять необходимые меры к улучшению хозяйственно - финансовой деятельности. Два года на особом режиме кредитования находилось объединение «Гидроуголь», но комиссии ВПО «Кузбассуголь» по проверке его работы не создало, меры по улучшению его деятельности не наметило. С просьбой о создании комиссии банк обращался в ВПО и по объединениям «Прокопьевскуголь» и «Ленинскуголь». Мер не принято. Почему только банк должен заботиться о расходовании государственных средств, о финансовом состоянии предприятий?

Такая позиция хозяйственников непонятна. Свою энергию они тратят на «выбивание» новых кредитов и в случае отказа считают банковских работников бюрократами и перестраховщиками. При всех недостатках учреждений Госбанка нельзя считать их только кассами для выдачи денег. Они — полноправные партнеры предприятий.

ВСЕ ЛИ ЗНАЕТ СТАТИСТИКА?

Непреходяща роль учета, статистики и контроля. Не зная, сколько мы имеем и, главное, сколько теряем, невозможно правильно вести экономическую работу. Бумажный поток отчетности огромен и громоздок, но далеко не всегда рационален. Об этом говорила в своем выступлении заместитель начальника областного статуправления Е. Т. Глебова.

Местные советские и хозяйственные органы не только не ведут борьбу с бумажными излишествами, но и сами собирают обширную информацию, не связанную с действительными нуждами оперативного руководства. Управление снабжения и сбыта вынуждено ежеквартально представлять облплану справку о реализации фондов, в которой почти тысяча (!) показателей. Управление общественного питания требует от своих подведомственных организаций 16 форм незаконной отчетности управление торговли — восемь, облздравотдел — 33. Значительное количество неутвержденных форм в организациях Главкузбасстроя и комбината «Кузбассжилстрой».

Наличие незаконной отчетности приводит к срыву сроков представления утвержденной государственной отчетности, мешает работе специалистов. Об этом не раз говорилось, но сдвигов в лучшую сторону нет.

Нет точной информации о положении дел в экономике — нет и выводов. А если информация недостоверна? Объединение «Кемеровоагропромстрой» в сводном отчете за первое полугодие показало экономию четырех тонн проката и 24 тонн бензина. В действительности же предприятием допущен перерасход двух тонн проката и четырех — бензина. Фабрика «Заря» управления местной промышленности за прошлый год перерасходовала теплоэлектроэнергию, однако в отчетных данных — тоже экономия.

Только по результатам одной проверки из статистической отчетности за прошлый год и первое полугодие 1986 года исключены жилые дома площадью 92 тыс. кв. метров, детские дошкольные учреждения на 620 мест, школа на 1176 мест. Об этом доложено исполкомам Белова, Кемерова, Киселевска, Ленинска-Кузнецкого, Новокузнецка, Прокопьевска. Им предложено отменить свои решения по объектам, принятым в эксплуатацию с недоделками и наказать лиц, виновных в этом. Однако отменили решения и сообщили об этом лишь Ленинск-Кузнецкий и Новокузнецкий горисполкомы.

Чтобы поправить положение с отчетной дисциплиной, облстатуправление предлагает при подведении итогов соревнования предприятия, допустившие приписки и другие искажения отчетности, исключать из списка. Но это делается не всегда.

А ЧТО ЗАВТРА?

Заместитель директора Кузнецкого металлургического комбината по коммерческо - финансовой части Е. Г. Браунштейн в своем выступлении сказал откровенно: «Перенос акцента на качественные показатели хозяйствования в какой-то мере застал нас врасплох». Тем не менее были включены в действие не использовавшиеся ранее резервы и главный — человеческий фактор. В частности, на комбинате была поставлена задача дойти до каждого трудящегося с разъяснением сути нового подхода к хозяйствованию. Для решения конкретных производственных вопросов, связанных с выходом из финансового прорыва, была создана рабочая группа. Группа нашла пути снижения себестоимости в сталеплавильном производстве, увеличения прибыли в прокатном производстве в течение двух-трех лет на сумму более 25 миллионов рублей. Когда появились первые результаты, партком комбината внимательно проанализировал деятельность группы. Такие группы намечено создать во всех цехах и производствах.

Иными словами, на комбинате четко определена задача, сроки ее решения, и главное, люди, которые будут работать над конкретными экономическими проблемами.

О такой предметности, к сожалению, участники собрания актива не смогли услышать от заместителя начальника комбината «Кузбассшахтострой» по экономическим вопросам И. В. Баканова. Обтекаемые слова «руководство комбината рассматривает» еще не служат гарантией, что в ближайшие годы одно из крупнейших строительных подразделений области выйдет из многолетнего экономического прорыва. Констатация факта, что вышестоящая организация — Минуглепром — дает комбинату нереальные планы, звучит с самых разных трибун. Выводов ни министерство, ни «Союзшахтострой» не делают. И. В. Баканов считает, что нужно «принять меры к широкому развитию в строительстве бригадного подряда и хозрасчета», но о каком бригадном подряде идет речь, если руководство комбината вот уже много лет не может согласовать с Минуглепромом реальность планирования. Подряд обречен на очередную неудачу.

Та же констатация фактов в выступлении заместителя председателя агропромышленного комитета области по экономике В. М. Мангазеева. Несмотря на критику, звучавшую в выступлениях финансовых работников, он предлагает те же старые пути вывода из прорыва отстающих: «По каждому убыточному хозяйству разработаны мероприятия, в которых предусматривается выделение им в опережающих размерах капитальных вложений...».

Будто не было доказано на собрании, что деньги в этих хозяйствах расходовать не научились и куда важнее определить, что делать с уже выделенными, но неиспользованными средствами.

Перестройка требует от хозяйственников иного уровня мышления, при котором государственный рубль, затраченный в дело, будет использован с наибольшей эффективностью. Нужны люди, умеющие тратить, умеющие вернуть долг сторицей. В связи с этим больше внимания надо уделять и кадровым вопросам.

Низкая отдача от вложенных в экономику средств, незаконные расходы, недостачи, хищения, отмечали выступавшие, чаще всего случаются там, где запущен бухгалтерский учет, нет квалифицированных счетных работников, где слаб внутриведомственный контроль. Часто ли руководитель поддерживает инициативу бухгалтера и экономиста? Нечасто, а потому не случайна высокая текучесть среди этой категории служащих. В области 24 тысячи счетных работников, но только половина из них имеет специальное образование, а счет денег ведут на миллиарды. Курсовую переподготовку ежегодно проходят три-четыре процента аппарата вместо 20. И странно, что руководители предприятий, учреждений не стремятся воспитать в них высокое чувство хозяйского отношения к социалистической собственности. Кадры надо учить. И потом требовать с них.

Курс, намеченный XXVII съездом партии, ведет советский народ к всемерной интенсификации производства, без которой обществу не обойтись. Пришло время считать, и считать безошибочно, ориентируясь на завтрашний день, на будущее.

Н. КУЗНЕЦОВ,
А. ПАРШИНЦЕВ.

ВЫСОКО «держат марку» эти симпатичные девушки-комсомолки горнорабочая О. Зиманова и маркшейдер, выпускница Прокопьевского горного техникума Л. Кох. Быстро и правильно делают они маркшейдерскую съемку, точно проводя замеры. Буровики разреза «Прокопьевский» дают их работе хорошую оценку.

НА СНИМКЕ: О. Зиманова и Л. Кох.

Фото Н. Бабарицкого.

г. Прокопьевск.

СОРЕВНОВАНИЕ: НОВЫЕ ОРИЕНТИРЫ

Принято постановление Совета Министров СССР и ВЦСПС о порядке подведения итогов Всесоюзного социалистического соревнования за успешное выполнение заданий двенадцатой пятилетки. По просьбе корреспондента ТАСС этот документ комментирует первый заместитель председателя Государственного комитета СССР по труду и социальным вопросам Л. А. КОСТИН.

Перевод народного хозяйства на рельсы интенсификации меняет и ориентиры соревнования, сказал Леонид Алексеевич. В отличие от прошлых лет количество показателей, которые учитываются при подведении итогов, намного уменьшилось. Это избавит живое творческое дело от налета формализма.

Важнейшим пунктом социалистических обязательств стало выполнение плана реализации продукции с учетом обязательств по поставкам и договорам. Это положит конец работе на склад. Ставка делается на интересы народного хозяйства. Предприятия должны выпускать только то, что требуется заводам-заказчикам, населению, и в нужном количестве и качестве.

При этом государству не безразлично, каким путем справляется завод с планом. Совершенствуя производство или привлекая дополнительную рабочую силу? А может, его «вырывает», используя выходные дни и сверхурочные? Напряженные задания пятилетки должны выполняться за счет внедрения современной техники и технологии, новых экономических рычагов и прогрессивных форм организации труда.

В соревновании предпочтение будет отдаваться тем трудовым коллективам, которые неустанно повышают надежность и ресурс работы выпускаемой техники, активно борются за честь советской марки.

Вести хозяйство бережно, рачительно экономя в большом и малом, — вот главная черта высоких обязательств в наши дни. В соревновании будет побеждать тот, кто усиливает режим экономии, внедряет ресурсосберегающую технику и технологию, снижает материалоемкость продукции.

Экономия начинается с плана. Порой его составляют бездумно, формально. Показатели, намеченные на год, легко перекрываются за квартал. Надо ли говорить, что он должен базироваться на точных расчетах цеховых экономистов, конструкторов, технологов и предложениях новаторов производства.

Наш комитет совместно с ВЦСПС, обобщив передовой опыт, разработал и разослал рекомендации по ведению лицевых счетов экономии рабочими основных профессий, бригадами, специалистами. Это даст новый стимул движению бережливых. Хочу заметить, что размер премии, выплачиваемой работнику за экономию материальных ресурсов, не ограничивается.

Наконец, при оценке деятельности предприятий, претендующих на почетные знамена, будет строго учитываться выполнение плана строительства жилья и социально - культурных объектов. Улучшение условий труда и жизни советских людей остается первоочередной заботой партии.

Как видим, главные показатели Всесоюзного социалистического соревнования отражают ключевые направления экономической политики КПСС в двенадцатой пятилетке. В отличие от прошлых лет его итоги будут подводиться объективнее. В каждой отрасли имеются предприятия, оснащенные современной техникой. Есть и такие, где оборудование не менялось пятнадцать—двадцать лет. Однако при оценке их деятельности, скажем, с точки зрения роста объемов производства к ним подходили с одной меркой. Для лучшей сравнимости результатов теперь предприятия будут объединяться в группы с учетом их технической оснащенности и других объективных условий. Соревноваться они будут в своей группе. Там же определят место каждого трудового коллектива.

Установлено, что итоги Всесоюзного социалистического соревнования за успешное выполнение заданий двенадцатой пятилетки подводятся по каждому году пятилетки и пятилетке в целом. Оценка работы осуществляется ежегодно по нарастающим результатам выполнения пятилетних заданий и социалистических обязательств.

Определены источники выплаты премий по итогам Всесоюзного социалистического соревнования. Необходимые для этого средства должны быть заработаны самими предприятиями. Чем больше прибыль, тем весомее премия.

— Всесоюзное соревнование перестраивается, набирает размах, — подчеркнул Л. А. Костин. — Важно придать ему подлинную состязательность и боевитость. К каждому из нас обращен призыв ЦК КПСС к 69-й годовщине Великого Октября: «Трудящиеся Советского Союза! Развивайте социалистическое соревнование! Повышайте темпы движения вперед, не допускайте самоуспокоенности и благодушия!». Наш долг — с максимальными показателями завершить первый год двенадцатой пятилетки, задающий ритм ускорения социально - экономическому развитию страны.

Р. АХМЕТОВ,
корр. ТАСС.

г. Москва.

?! „КУЗБАССУ" ОТВЕЧАЮТ

«НО РАЗВЕДКА ДОНЕСЛА НЕТОЧНО»

Всесоюзное геологическое объединение «Союзуглегеология» рассмотрело эту статью, опубликованную в газете «Кузбасс» 22 июля 1986 года, и полностью разделяет мнение авторов о необходимости наращивания в Кузбассе объемов буровых работ.

Действительно, в Кузнецком бассейне имеет место отставание в проведении геологоразведочных работ на полях действующих шахт и разрезов, а также в выполнении технического бурения. Имеющийся резерв участков для строительства шахт, о котором пишут авторы, получен в последние 15 лет работы разведочных организаций Кузбасса в результате ориентации угольной промышленности на строительство типовых мощных шахт.

Направление на строительство шахтоучастков, как правильно отмечено в статье, является новым. В настоящее время в ВГО «Сибуглегеология» и Мингео РСФСР принимают меры по форсированию доразведок действующих углелобывающих предприятий, разведки неглубоких участков для нового строительства и увеличению объемов бурения технических скважин различного назначения.

В соответствии с приказом министра угольной промышленности СССР о строительстве отдельных участков по добыче угля в Кузнецком бассейне разведаны участки «Романцевский», шахтоуправления «Физкультурник» и «Южно-Козлинский», будут закончены в установленный срок разведочные работы на участках «Кыргайский-42» шахты «Центральная» и «Казанковский» шахты им. Орджоникидзе. В нынешнем году завершается разведка на участках «Конюхтинский» и «Горный».

В январе 1986 года в г. Кемерово было проведено совещание представителей Минуглепрома СССР, ВПО «Кузбассуголь», всех производственных объединений по подземной добыче угля в Кузбассе, проектных институтов, объединения «Запсибгеология» и треста «Кузбассуглеразведка», на котором намечены мероприятия по ускорению геологоразведочных и проектных работ по строительству отдельных участков в Кузнецком бассейне для ВПО «Кузбассуголь». ВГО «Союзуглегеология» разработаны организационно-технические мероприятия по увеличению объемов бурения технических скважин в 1986 году трестом «Кузбассуглеразведка» для производственных объединений ВПО «Кузбассуголь».

Следует отметить, что в статье имеются отдельные неточности, которые, однако, не снижают ее актуальности.

Так, несмотря на постоянный дефицит рабочих кадров, трест «Кузбассуглеразведка», хотя и медленно, но наращивает объемы буровых работ. По сравнению с упомянутым в статье 1982 годом, в котором было выполнено 307 тыс. погонных метров бурения, в 1985 году пробурено 325,5 тысячи погонных метров.

По утвержденному перечню работ детальная разведка Шелканских участков с дефицитной маркой угля Ж будет завершена в 1990 году, а не в 1992-м, как указано в статье. Строительство шахты «Шелканская» планируется в 2006 году. Подходит к концу доразведка поля шахты «Капитальная», геологические материалы которой будут использованы при ведении горных работ.

Что касается выявления малоамплитудных нарушений (амплитуда менее 10 м), то разрешающая способность геологоразведочных работ в настоящее время позволяет выявлять их только частично. Поэтому ВПО «Кузбассуголь» следует предусматривать проходку горноподготовительных выработок со значительным опережением очистных работ, а не ссылаться на разведочные организации.

Объединение «Союзуглегеология» принимает необходимые меры по укреплению материально-технической базы треста «Кузбассуглеразведка». В настоящее время трест полностью обеспечен техническими средствами для выполнения плановых объемов работ и будет пополнять их в соответствии с потребностями.

В. БОРИСОВ,
начальник ВГО «Союзуглегеология».

г. Москва.

ОТЧЕТЫ И ВЫБОРЫ В ПРОФСОЮЗАХ

В области продолжаются отчеты и выборы профсоюзных органов — первые после XXVII съезда партии. Это обстоятельство, естественно, накладывает отпечаток на характер обсуждения членами профсоюзов состояния дел в их организациях, задач, которые предстоит решать в двенадцатой пятилетке. Заметен ли вклад профсоюзных организаций в общее дело ускорения, отражается ли организаторская работа комитетов профсоюзов на конечных результатах деятельности коллективов? — эти вопросы вот уже три месяца звучат с трибун отчетно-выборных профсоюзных собраний и конференций. Ответы на них делегаты дают и положительные, и отрицательные.

Профсоюзные организации численностью свыше 300 членов избирают свои руководящие органы на три года. С тем большей ответственностью и критичностью должны оценивать делегаты конференций деятельность комитетов профсоюзов, тем больший вес приобретают высказываемые ими замечания, идеи, предложения. Они будут заложены в программу действий профсоюзов на три года.

В феврале 1987 года состоится XXIII съезд профсоюзов СССР. Подготовка к нему выражается во всемерном совершенствовании практики профсоюзной работы, обновлении ее стиля и методов.

25 октября состоялись первые областные отчетно-выборные конференции.

Жилищно-строительный терком профсоюза работников угольной промышленности

Более 16 тысяч рабочих и служащих всех подразделений комбината «Кузбассжилстрой» объединяет этот территориальный комитет профсоюза. Значителен вклад его тружеников в развитие наших шахтерских городов и поселков. Каждый третий квадратный метр жилья, каждая четвертая школа и детский сад воздвигаются в области предприятиями комбината.

Сложное, многоотраслевое хозяйство «Кузбассжилстроя» давно переживает немалые трудности: медленное обновление базы стройиндустрии, неувязки в планировании, нехватка рабочих рук. Все эти проблемы уже много лет не дают возможности комбинату справляться с государственным планом. Какую же роль в такой ситуации отводит себе профсоюзная организация, решение каких задач выдвигает она на первый план в своей деятельности?

Эти вопросы приобретают особую значимость, если учесть, что отчетный период нынешней конференции приходится с ноября 1984 по октябрь 1986 года — время крутых перемен, ломки старых стереотипов. Время нового, нетрадиционного подхода к оценкам всей нашей экономической и общественной деятельности.

Поэтому вполне естественно было ожидать, что такое представительное собрание профсоюзных активистов выльется в серьезный, откровенный, заинтересованный разговор. Это подтверждал и список делегатов, попросивших слово, — 21 человек!

Организаторы конференции знали об этом еще накануне и могли предельно разумно распорядиться рабочим временем конференции, предложить делегатам более динамичный регламент. Однако отработанный годами протокол взял свое. Только избрание президиума, в который перекочевало из зала почти два десятка человек (в конференции принимало участие 100 делегатов), съело массу времени.

И вот отчетный доклад председателя теркома А. Т. Козлова. Агурьян Тимофеевич аккуратно уложился в отведенные для отчета 1 час 10 минут. За это время была представлена делегатам подная панорама деятельности комбината. Каждый из семи разделов доклада по традиции начинался «за здравие», а кончался удручающими фактами. Критика и самокритика тоже были на высоте. Для начала докладчик назвал проблемы и поставил задачи перед руководителями комбината. Затем признал, что «терком профсоюза, его председатель и секретарь (тт. Козлов, Фомин) не перестроились, не нашли действенных рычагов влияния на улучшение состояния дел в комбинате и его подразделениях».

В докладе были затронуты буквально все вопросы труда и быта строителей — от внедрения бригадного подряда до строительства пионерского лагеря. Не будем описывать здесь проблемы экономического характера. Рассмотрим эпизоды непосредственно профсоюзной сферы деятельности. Широта вопросов, откровенность — все в докладе вроде было налицо. Но явно было и другое — констатация фактов, как правило, заканчивалась формулировками типа «надо самокритично признать», «профкомы обязаны повысить» и т. д. Это настораживало. К примеру, речь идет о том, что в комбинате более 40 процентов рабочих заняты ручным трудом. Как же реагирует на это терком? «Пора перейти к конкретным делам, — говорит докладчик. — Тов. Драбкин (главный инженер комбината.—**Ред.**) должен вплотную заняться этим вопросом, это его прямая обязанность». А далее следует уже обезличенная формула: «Профкомы должны не только спрашивать, но и сами включаться в решение вопросов механизации...».

Когда докладчик перешел к вопросам социального страхования, было отмечено, что из-за плохих условий труда некоторые предприятия допустили рост заболеваемости рабочих. Главная причина простудных заболеваний — сквозняки на строительных объектах. «Мы вынуждены были на нескольких объектах запретить работы, — говорит Козлов. — И что интересно, сразу же находилось стекло». Казалось бы, вот наконец-то конкретный пример оперативного вмешательства профсоюза, который дает ощутимые результаты: потери от временной нетрудоспособности по сравнению с прошлым годом снижены на 3692 дня. Однако через секунду следует другой факт. За отчетный период, то есть за год и девять месяцев потеря рабочих дней из-за болезней составила 263434 дня, что равносильно остановке всего комбината на три недели! И после таких признаний в докладе следует хладнокровный вывод: «Так что резерв роста объемов производства за счет снижения заболеваемости у нас есть». Рассказав еще о том, что надо сделать, докладчик бодро завершает очередной раздел фигурной фразой: «То, что делается для улучшения социальной базы, для трудящихся комбината, должно идти, как говорят, «вперед дыма паровоза»!

Но этот лозунг уже не бодрил участников конференции, которые все чаще стали поглядывать на часы: скоро ли перерыв... Докладчик находился еще на трибуне, но было уже ясно, что ждать живого обсуждения доклада трудно. Речь, пересыпанная новой терминологией об ускорении и перестройке, катилась по тем же старым рельсам, что тот самый паровоз. И делегатам было очевидно, что никаких особых перемен в их профсоюзной жизни не ожидается. Что критика и самокритика из «врачующего скальпеля» превратились в надежные бронежилеты...

В прениях успела выступить лишь половина записавшихся делегатов. Да и то под реплики: «Подвести черту!». Однако именно в некоторых выступлениях делегатов сквозь апатию зала пробивались самые животрепещущие, безотлагательные вопросы профсоюзной жизни.

Вот на трибуне лауреат Государственной премии, бригадир штукатуров-маляров СУ-1 Полысаевского ДСК Л. К. Степурко:

— Мы не справляемся со своими обязательствами. Этот год для нас, отделочников, очень тяжелый. План срывается из-за отсутствия тепла на объектах. У меня все девчата в бригаде попростывали. К тому же нет у нас даже элементарных механизмов — лебедок, мешалок, насосов, шлангов. Женщины таскают носилки! Разве можно так работать?

С тревогой о плохом состоянии дел в своем тресте, который переживает реорганизацию, рассказывал главный инженер треста «Кузбассгражданстрой» № 3 Г. Н. Сергеев:

— Нам сейчас не хватает 250 человек. Мы не справились с планом девяти месяцев по вводу жилья. Трест по сути надо возрождать. И как можно скорее. На днях мы приняли комсомольский строительный отряд из Азербайджана — 50 человек. Фронт работы у него есть, но нет стройматериалов.

Запомнилось выступление делегата А. М. Баранова — начальника участка треста «Кузбассгражданстрой» № 5.

— И мы, и трест, и комбинат оказались не готовыми к работе в условиях перестройки, — сказал Афанасий Максимович. — Наш коллектив, например, попытался организовать работу по-новому на строительстве общежития. Добились выработки по 700 кубометров кирпичной кладки на человека в месяц. Но и это не предел для нас. Можно было дать и кубов 960. Так вот разогнались мы, работа кипела вовсю. И вдруг стоп! Неожиданно выясняется, что мы оказались слишком прыткие: на этом объекте кончились материалы и деньги. Вот вам и ускорение!

— Когда проходил XXVII съезд КПСС, — говорила Л. А. Малиновская, бригадир операторов бетоносмесительного цеха Березовского завода КПДС, — мы думали: наконец-то придут перемены. Не будем работать, как прежде. Но где она, перестройка? За минувший год ничего не изменилось. Больше того, в октябре мы простояли почти половину месяца. Люди к нам работать не идут.

Начальник комбината Б. А. Трунов отметил, что, несмотря на трудные условия деятельности «Кузбассжилстроя», когда недокомплект составляет более двух тысяч человек, можно работать гораздо лучше. И здесь поле деятельности профсоюза безгранично. Например, почему бригады монтажников, работая в одинаковых условиях, дают разную производительность труда? Велики потери рабочего времени из-за прогулов, болезней. Надо также пересмотреть работу наших училищ, где слишком мала доля рабочих основных профессий, а упор делается на механизаторов, которых и так достаточно.

Б. А. Трунов, обращаясь в адрес ВПО «Союзшахтострой» и Минуглепрома СССР, высказал надежду, что эти уважаемые организации найдут наконец возможность сбалансировать планирование.

— Мы не просим облегчения. Дайте нам трудный, но реальный план! — сказал начальник комбината.

Все успевшие выступить в прениях говорили о своих наболевших проблемах. Много было сказано о производственных, плановых неувязках. И только в одном из выступлений прозвучала прямая критика в адрес теркома. Странное это было выступление председателя профкома Прокопьевского ДСК А. М. Мухамедгалина. Высказав весьма серьезные обвинения в адрес теркома профсоюза (отсутствие помощи первичным организациям, нажим со стороны председателя теркома по приемке недостроенного детсада), он тут же предложил оценить его работу удовлетворительно. Впрочем, подобная непоследовательность была и в других выступлениях.

Еще два-три года назад о подобном мероприятии можно было бы сказать, что оно прошло без сучка и задоринки, на высоком организационном уровне. Но с позиций сегодняшних требований очевидно, что теркому предстоит круто изменить свой стиль работы, чтобы добиться настоящего авторитета среди рабочих и служащих многотысячного коллектива «Кузбассжилстроя». И главное, с чего предстоит начинать новому составу теркома, — это усиление связей с производством. Пора позицию наблюдателя менять на активную деятельность непосредственно в трудовых коллективах.

☆ ☆ ☆

Избран новый состав теркома. Председателем его избран **А. Т. Козлов**, секретарем — **А. И. Фомин.**

Обком профсоюза рабочих машиностроения и приборостроения

ГОВОРЯТ УЧАСТНИКИ КОНФЕРЕНЦИИ

В. ЧЕКМЕНЕВ, председатель профсоюзного комитета Юргинского абразивного завода:

— Немало рабочего времени мы тратим на всякую отчетность. Причем запрашиваемые у нас данные зачастую носят настолько отвлеченный характер, что их не найти ни в каких утвержденных формах отчетности. Необходимость их сбора сомнительна.

Подлинной бедой для профкомов является и практика проверок их работы. Инспекции сменяют друг друга, словно караулы в хорошем боевике. Например, в мае (и это после съезда партии) я помню лишь четыре дня, когда в профкоме не было проверяющих. В июне таких дней оказалось шесть. Порой в один день на предприятие приезжают по два-три проверяющих с совершенно разными заданиями. И каждый требует, чтобы председатель профкома неотлучно находился возле него. Уезжая, они в среднем оставляют по 10—15 заданий. Когда же их выполнять?

Л. БЫЧКОВ, директор Кемеровского центра стандартизации и метрологии:

—Только в этом году из отчетов о выполнении предприятиями планов по нашим предписаниям исключено забракованной продукции на сумму шесть миллионов рублей. Это свидетельствует о том, что качество многих видов продукции не отвечает требованиям сегодняшнего дня. Только пятая часть разрабатываемых новых изделий отвечает мировому уровню. Наши «наскоки» на производства мало что дают: ну, испортим заводу показатели за месяц, а дальше? Где выход?

Его подсказало нам постановление партии и правительства, согласно которому теперь запрещается передавать в производство разработки, не соответствующие высшему мировому уровню по основным показателям. В целях повышения качества продукции и контроля за деятельностью коллективов по выполнению этого важнейшего показателя на шести предприятиях нашей области создается специальный орган вневедомственного контроля — госприемка. Ее деятельность должна обеспечить полную непроходимость браку. В такой работе не обойтись и без помощи профсоюзов. В каждом цехе, в каждой бригаде необходимо создать группы качества. Руководству предприятий совместно с профсоюзными организациями нужно направлять деятельность этих групп прежде всего на подготовку и внедрение предложений по улучшению качества, совершенствованию технологических процессов производства, особое внимание следует уделять гласности и наглядности такой деятельности.

В. НОСЫРЕВ, генеральный директор научно-производственного объединения «Промавтоматика»:

— В нынешней пятилетке — пятилетке становления объединения у нас плохо ведутся техническое перевооружение и капитальное строительство. Мы не смогли убедить ни Главкузбассстрой, ни другие организации в том, что наши объекты очень важны. Полностью отказано нам и в жилищном строительстве в Кемерове и Новокузнецке, снова может затянуться сдача столовой на нашем заводе, не согласовано в полном объеме возведение жилья в Топках. Нам нужно возводить свой испытательно-наладочный полигон-завод, расширять проектно-конструкторскую базу в Новокузнецке, Кемерове, развивать объекты соцкультбыта. Это наши сегодняшние задачи. Хочется, чтобы они нашли отражение в работе нового состава обкома профсоюза рабочих машиностроения и приборостроения.

В. ДРОЗДОВ, секретарь облсовпрофа:

— Обкому профсоюза рабочих машиностроения и приборостроения надо обратить внимание на многие проблемы. Одна из главных — организация социалистического соревнования. Партия и правительство рекомендуют снижать количество показателей в условиях соревнования. К примеру, по условиям областного социалистического соревнования среди предприятий машиностроения их всего шесть. А обком профсоюза рабочих машиностроения и приборостроения в прошлой пятилетке подводил итоги по 15 показателям, а в этой довел их до 18. Вот так работа по-новому!

Есть и другие просчеты. К примеру, обком профсоюза определяет только победителя и призеров. А остальные результаты не просчитываются. А ведь и остальным участникам трудового спора важно знать, какое они место заняли — четвертое или, скажем, четырнадцатое. Обезличивание снижает интерес участников к соревнованию.

На предприятиях отрасли над решением вопросов технического прогресса работают 1400 членов ВОИР и лишь 186 из них трудятся в составе комплексных творческих бригад. Задача — объединить всех членов ВОИР в такие коллективы, которые способны разрабатывать серьезные темы.

Важная задача — охрана труда, улучшение условий работы людей. Почти 40 процентов трудящихся промышленно - производственного персонала машиностроительной отрасли работают в условиях, далеких от нормы. В прошлой пятилетке условия улучшены менее чем для 700 тружеников. Это очень мало.

Словом, дел предстоит много, перестройка должна идти более активно.

☆ ☆ ☆

Конференция избрала новый состав обкома профсоюза. Председателем избран **А. Д. Перепитов**, секретарем — **Н. И. Семенов.**

ТВ

30, ЧЕТВЕРГ

I ПРОГРАММА

Передачи ЦТ.

8.00 «Время».
8.45 Мультфильмы.
9.15 «Мир и молодежь».
9.50 «Клуб путешественников».
10.50—10.55 Новости.
Перерыв до 14.25.
14.30 Новости.
14.50 Программа документальных фильмов.
15.25 «В концертном зале — школьники».
16.10 «Спорт и личность». Е. Петушкова.
16.40 Поет и танцует молодость.
16.55 «Шахматная школа». «Уроки мастерства».
17.25 «...до шестнадцати и старше».
18.10 «Творчество народов мира»
18.45 «Сегодня в мире».
19.00 Концерт из произведений В. В. Андреева.
19.35 Мультфильм.
19.45 «Трезвость — норма жизни». Выездная редакция тележурнала передает...
20.00 «Камера смотрит в мир».
21.00 «Время».
21.30 Из «золотого» фонда ЦТ. Народный артист СССР М. Тарханов.
22.25 «Кугитан». Премьера документального телефильма.
22.45 «Сегодня в мире».
23.00—01.35 Международная товарищеская встреча по хоккею. Сборная ЧССР — сборная СССР. Трансляция из ЧССР.

II ПРОГРАММА

Передачи ЦТ.

8.00 Утренняя гимнастика.
8.15 «Мой добрый город». Телефильм.
8.35 М. Ю. Лермонтов. «Мцыри». 7-й класс.
9.10, 12.20 Испанский язык. 2-й год обучения. Передача 55-я.
10.10 Учащимся СПТУ. Обществоведение. Марксизм-ленинизм — единое революционное учение, основа научного мировоззрения (к введению программы по обществоведению).
10.40, 11.35 Зоология. 7-й класс. Размножение и развитие рыб.
11.05 «Взгляд». Научно-популярный фильм.
12.00 Экран—учителю. Ознакомление с окружающим миром. 1-й класс. День рождения страны.
12.50 «Это сладкое слово — свобода». Художественный фильм с субтитрами.
15.30—15.35 Новости.
Перерыв до 18.00.

КЕМЕРОВО.

18.00 «Контрольный вариант «Вилия». Документальный телефильм.
18.30 «Наша почта». «Как собрать пирамидку?».
19.00 «Кузбасс. День за днем».
19.30 «На своей земле». Тяжинский район. Начало зимовки.

Передачи ЦТ.

20.00 «Спокойной ночи, малыши!»

КЕМЕРОВО

20.15 «Творчество». Персональная выставка М. Е. Селиванова.
20.55 «Эхо дня».

Передачи ЦТ.

21.00 «Время».
21.30 «Безымянный замок». Художественный фильм. 6-я серия.
22.50—23.40 «Хореографические новеллы». Фильм-концерт.

Р

30, ЧЕТВЕРГ

6.40 Программа передач. Погода. 6.43 Новости Кузбасса. Погода. 7.30 Новости Кузбасса. 7.40 «Сатирический радиозонд». 7.58 Погода. 8.25 Погода 8.27 Обзор областных газет. 8.35 Объявления. 8.45 «Техвестник» ЦНТИ Кузбасса. 8.50 Легкая музыка. 14.35 М. Мусоргский. «Картинки с выставки». Сюита. 18.45 Новости Кузбасса. Погода. Стереовещание: 19.20 Л. Бетховен. «Творения Прометея». Музыка балета. 20.31 Играет оркестр русских народных инструментов.

КИНО • ТЕАТР • ЦИРК • ФИЛАРМОНИЯ

ТЕАТР ДРАМЫ. Премьера ЖАННА. Начало в 19 час.
ТЕАТР ОПЕРЕТТЫ. 2 ноября. ОТКРЫТИЕ НОВОГО ТЕАТРАЛЬНОГО СЕЗОНА. Концерт-обозрение «НАМ—43».
ЦИРК. Программа «НА АРЕНЕ—МОСКВИЧИ». при участии танцовщицы с удавами НИНЫ КУЗЬМИНОЙ. В репризах и клоунадах популярный клоун ВИКТОР КОВАЛЕНКО. Начало в 19 час.
ДОМ КИНО «МОСКВА». Большой зал. Новый художественный фильм СОУЧАСТИЕ В УБИЙСТВЕ (9-40, 11-30, 13-30, 15-30, 17-30, 19-30, 21-20). **Малый зал.** Художественный фильм С ТЕХ ПОР, КАК МЫ ВМЕСТЕ (10, 12, 14, 16, 17-50, 19-40, 21-30).
«ЮБИЛЕЙНЫЙ». Новый цветной художественный фильм для детей УДИВИТЕЛЬНАЯ НАХОДКА, ИЛИ САМЫЕ ОБЫКНОВЕННЫЕ ЧУДЕСА (10). Новый цветной художественный фильм СОУЧАСТИЕ В УБИЙСТВЕ (11-30, 14, 16, 18, 20, 21-50).
«КОСМОС». Для детей киносборник мультфильмов НУ, ПОГОДИ! (10, 12, 14). Новый цветной художественный фильм СВОРА (15-40, 17-20, 19, 21-30). Художественные фильмы: ЗИГЗАГ УДАЧИ (9, 11, 13, 15, 19, 21). ПОДРАНКИ (17).
«ВРЕМЯ». ПРОГРАММА МУЛЬТФИЛЬМОВ ДЛЯ ВЗРОСЛЫХ (10, 14). КЛЕТКА ДЛЯ КАНАРЕЕК (11, 13-30, 15, 16-40, 19, 20-30).
«ОКТЯБРЬ». МОСКВА — КАССИОПЕЯ (15). В ЗОНЕ ОСОБОГО ВНИМАНИЯ. ОТВЕТНЫЙ ХОД (12, 17, 20).
«МЕТАЛЛУРГ». СЛЕД БОБРА (14). В ОГНЕ БРОДА НЕТ (16, 18). ПОСЛЕДНЯЯ ИНДУЛЬГЕНЦИЯ (20).
«ПРОГРЕСС». ВСАДНИК БЕЗ ГОЛОВЫ (10, 14). УЛЬТИМАТУМ (11-30, 16, 17-50, 19-30, 21-30).
«ЛУЧ». ГОСПОДИН ГИМНАЗИСТ (15). ЖЕРТВА ОБМАНА, две серии (12, 17, 20).
«КОМСОМОЛЕЦ». ДОБРОТА (15). ЗИМНЯЯ ВИШНЯ (17, 21). ВЕСНА НА ЗАРЕЧНОЙ УЛИЦЕ (19).
ДК СТРОИТЕЛЕЙ. КАЛИНА КРАСНАЯ (16-30, 18-30, 20-30).
ДК имени 50-летия ОКТЯБРЯ. КЕНТАВРЫ (11, 13-30). СПАРТАК, две серии (16, 19-30).
ДК ШАХТЕРОВ. ПАВЕЛ КОРЧАГИН (14). БАРМЕН ИЗ «ЗОЛОТОГО ЯКОРЯ» (16, 20-30). ОФИЦЕРЫ (18-30).
ДК ПРОИЗВОДСТВЕННОГО ОБЪЕДИНЕНИЯ «АЗОТ». СУПРУЖЕСКАЯ НЕВЕРНОСТЬ (16, 18, 20).
ДК КОКСОХИМЗАВОДА. ТАЙНЫ МАДАМ ВОНГ (17, 19, 21).
КЛУБ ГРЭС. БАРМЕН ИЗ «ЗОЛОТОГО ЯКОРЯ» (17-15, 19, 21).

Кемеровский ордена «Знак Почета» областной театр драмы им. А. В. Луначарского

РЕПЕРТУАР

СО 2 ПО 30 НОЯБРЯ

2-го — И. ДРУЦЭ. «ДАРЮ НЕБО И ЗЕМЛЮ» (драма в двух частях).
4, 6 — М. ВОРФОЛОМЕЕВ. «ЛЕТЕЛА ПТИЦА РОЗОВАЯ...» «ПРИГОВОР». (одноактные комедии).
5, 18, 23 — Н. ПОГОДИН. «МОЙ ДРУГ» (представление в двух частях).
8, 20 — А. АРБУЗОВ. «ВИНОВАТЫЕ» (роман-мелодрама в двух частях).
9 — Д. СКАРНАЧЧИ, Р. ТАРАБУЗИ. «МОЯ ПРОФЕССИЯ — СИНЬОР ИЗ ОБЩЕСТВА» (комедия в трех актах).
11, 26 — А. ОСТРОВСКИЙ. «НА ВСЯКОГО МУДРЕЦА ДОВОЛЬНО ПРОСТОТЫ» (комедия в трех актах).
12 — А. ГЕЛЬМАН. «СКАМЕЙКА» (современная история в двух частях).
13 — А. ДУДАРЕВ. «ПОРОГ» (драма в двух частях).
14 — Э. БРАГИНСКИЙ. «АВАНТЮРИСТКА» (комедия в двух частях).
15 — Э. ДЕ ФИЛИППО. «ФИЛУМЕНА МАРТУРАНО» (комедия в трех актах).
16, 19 — А. ГАЛИН. «ЖАННА» (пьеса в двух частях).
21, 27 — А. КАСОНА. «ДИКАРЬ» (современная легенда в двух частях).
24, 28 — Г. МАМЛИН. «САЛЮТ ДИНОЗАВРАМ!» (драма в двух частях).

ДЕТИ, ДЛЯ ВАС!

23, 25, 28, 30 — А. ЛИНГРЕН. «ПЕППИ ДЛИННЫЙ ЧУЛОК» (сказка).
2, 27, 30 — М. КОРАБЕЛЬНИК. «СКАЗ О СКОМОРОХЕ И ЦАРЕ ГОРОХЕ» (сказка в двух действиях).
9, 26 — Д. УРБАН. «ВСЕ МЫШИ ЛЮБЯТ СЫР» (сказка в двух действиях).
25 — Ж. Б. МОЛЬЕР. «ОБМАНЩИК» (комедия в двух актах).

Главный режиссер театра АНДРЕЙ МАКСИМОВ.
Начало вечерних спектаклей в 19 час.

ДОРОГИЕ КУЗБАССОВЦЫ!

1 и 2 ноября, в субботу и воскресенье, в честь предстоящего праздника 7 Ноября во всех городах области будут организованы большие

ЯРМАРКИ

В них примут участие все торгующие организации области и предприятия общественного питания. Для вас в широком выборе будут представлены швейные и трикотажные изделия, головные уборы, платки и шали, красивые ткани, постельное белье, ковровые изделия, осветительная арматура, хрусталь, галантерея, парфюмерия, разнообразные сувениры.

В изобилии яблоки разных сортов, виноград, капуста, лимоны, другие фрукты и овощи, а также различные полуфабрикаты, соки, кондитерские и кулинарные изделия для праздничного стола.

ПРИГЛАШАЕМ ЗА ОБНОВАМИ И ПОДАРКАМИ К ПРАЗДНИКУ! ДОБРО ПОЖАЛОВАТЬ!

Телефоны для справок: 6-47-28 и 6-47-74 — по г. Кемерово (горторготдел); 23-48-52 — по области (управление торговли).

Кемеровоторгреклама.

КЕМЕРОВСКИЙ ГОРОДСКОЙ ТРЕСТ РЕСТОРАНОВ

31 ОКТЯБРЯ в 19 час.

ПРИГЛАШАЕТ В РЕСТОРАН «ВОЛНА» НА ВЕЧЕР «Я ВСТРЕТИЛ ВАС...» ВСЕХ, КОМУ ЗА ТРИДЦАТЬ.

Здесь вы можете хорошо отдохнуть, встретиться с друзьями, познакомиться с новыми интересными людьми.

Поэзия Тютчева, розыгрыш лотереи, игры, аттракционы, выступления вокально-инструментального ансамбля сделают этот вечер содержательным и запоминающимся.

В меню ресторана вам будут предложены холодные закуски, фирменные, овощные, рыбные, сладкие блюда, мороженое, коктейли.

Справки по тел. 28-58-38.

ПРОИЗВОДСТВЕННОЕ ОБЪЕДИНЕНИЕ «КУЗБАССРЕМБЫТТЕХНИКА»

освоило новый вид услуг — заправку газовых зажигалок.

Заказы можно оформить по адресу: проспект Ленина, 61, справки по телефонам: 52-46-45, 52-49-66.

Реклама службы быта.

БЮРО УСЛУГ «КЕМЕРОВЧАНКА» ПРОИЗВОДСТВЕННОГО ОБЪЕДИНЕНИЯ «КУЗБАССРАЗНОБЫТ»

проводит набор на курсы вязания спицами и крючком.

Собрание состоится 5 ноября в 19 час. по адресу: ул. 50 лет Октября, 14, тел. 23-14-66.

Реклама службы быта.

Театр оперетты Кузбасса

ОТКРЫТИЕ 43-го ТЕАТРАЛЬНОГО СЕЗОНА

РЕПЕРТУАР

СО 2 ПО 30 НОЯБРЯ

2, 3, 5-го «НАМ—43» ТЕАТРАЛИЗОВАННЫЙ КОНЦЕРТ-ОБОЗРЕНИЕ. I отделение. «И НА ТИХОМ ОКЕАНЕ». II отделение. «ЗНАКОМЬТЕСЬ НОВЫЕ ИМЕНА».
6, 16 — Ю. МИХАЙЛОВ, В. ДАШКЕВИЧ. «КЛОП» Сатирическое музыкальное представление в двух действиях.
8, 15 — Премьера Г. ФЕРЕ, А. ЖУРБИН. «ТРИ НЕВЕСТЫ ДЛЯ ПОЖИЛОГО ЧЕЛОВЕКА». Музыкальная история в двух частях.
9, 13, 24 — Премьера Л. ЮХВИД, А. РЯБОВ. «СОРОЧИНСКАЯ ЯРМАРКА». Оперетта в трех действиях.
10, 14 — Премьера «ПАРАД ВАРЬЕТЕ». Шоу в двух отделениях.
12 — И. БЕЛЯЕВ, В. ВАЛОВ, М. САМОЙЛОВ. «ЛЮБИТЕ ЖЕНЩИНУ». Мюзикл в двух действиях.
17 — В. ВАЛЕНТИНОВ, Ф. ЛЕГАР. «ЦЫГАНСКАЯ ЛЮБОВЬ». Оперетта в трех действиях.
19 — Т. ЧЕРЕДНИЧЕНКО, Г. СЕДЕЛЬНИКОВ. «МАДАМ! ПОТОРОПИТЕСЬ...». Музыкальный водевиль в двух действиях.
20 — С. ФОГЕЛЬСОН, И. КАЛЬМАН. «БАЯДЕРА». Оперетта в трех действиях.
21 — В. ШКВАРКИН, И. ШТРАУС. «ЦЫГАНСКИЙ БАРОН». Оперетта в трех действиях.
22 — В. МАСС, М. ЧЕРВИНСКИЙ, Ф. ЛЕГАР, «ВЕСЕЛАЯ ВДОВА». Оперетта в трех действиях.
23 — Н. ЭРДМАН, И. ШТРАУС. «ЛЕТУЧАЯ МЫШЬ» Оперетта в трех действиях.
26—30. Спектакли будут объявлены дополнительно.

СПЕКТАКЛИ ДЛЯ ДЕТЕЙ:

9, 23 — А. ХАЙТ, Б. САВЕЛЬЕВ, «ДЕНЬ РОЖДЕНИЯ КОТА ЛЕОПОЛЬДА». Мюзикл для детей в двух действиях.
16 — Т. КОЛИКО, В. ДРУЖИНИН. «УДИВИТЕЛЬНЫЕ ПРИКЛЮЧЕНИЯ КОЛОБКА». Музыкальная сказка в двух действиях.

Главный режиссер театра Ю. В. ЧЕРНЫШЕВ.
Главный дирижер театра В. И. ПРАСОЛОВ.
Начало дневных спектаклей в 12 часов, вечерних—в 19 часов. Билеты продаются. Касса работает с 12 час. 30 мин. до 19 час. Справки по телефонам: 6-50-61, 6-54-71.

Кемеровская филармония

ОРГАННЫЙ ЗАЛ

Лауреат Международного конкурса ЭДУАРДО ВАЛЕНСУЭЛА —виолончель (Чили). Партия фортепиано—КОНСТАНСА ДАВИЛА (Колумбия).

В программе: Форе, Прокофьев, Хинастера, Ортега, Де Фалья.

Начало в 19 час.

Кемеровский госцирк

С 1 ПО 9 НОЯБРЯ
ПОСЛЕДНИЕ ДНИ ГАСТРОЛЕЙ
БОЛЬШИЕ ПРАЗДНИЧНЫЕ ПРЕДСТАВЛЕНИЯ
«НА АРЕНЕ—МОСКВИЧИ»

при участии танцовщицы с удавами НИНЫ КУЗЬМИНОЙ.
В паузах популярный клоун ВИКТОР КОВАЛЕНКО.
Начало 1, 3, 7 ноября в 15, 19 час., 2, 4, 5, 6, 8, 9-го — в 11, 15, 19 час.
Касса работает ежедневно с 10 час. до 19 час. 30 мин.

С К О Р О!

Впервые в г. Кемерово по окончании гастролей в Японии

«ЦИРК ЗВЕРЕЙ»

им. народного артиста СССР ВАЛЕНТИНА ФИЛАТОВА.

ВНИМАНИЮ ЛЮБИТЕЛЕЙ ФУТБОЛА!

НА ЦЕНТРАЛЬНОМ СТАДИОНЕ «ХИМИК»
2 НОЯБРЯ

СОСТОИТСЯ ИГРА первенства СССР по футболу между командами «КУЗБАСС» (г. Кемерово)—«ПАХТАКОР» (г. Ташкент).

Начало игры в 19 час. Билеты продаются в кассах стадиона с 11 час.

ИНСТИТУТ ВНИПТИМ МИНИСТЕРСТВА ТЯЖЕЛОГО И ТРАНСПОРТНОГО МАШИНОСТРОЕНИЯ СССР

ОБЪЯВЛЯЕТ КОНКУРС

на замещение вакантных должностей

заведующего отделом АСУТП и заведующего отделом патентных исследований.

Подача заявлений в установленном порядке по адресу: 650610, ГСП-1, г. Кемерово, ул. Мичурина, 13. Телефон для справок 23-07-76.

КЕМЕРОВСКОЕ БЮРО ПУТЕШЕСТВИЙ И ЭКСКУРСИЙ

ПРИГЛАШАЕТ всех желающих провести выходные дни на турбазе «ЮНОСТЬ».

Первый заезд состоится **14 ноября.** Стоимость путевки 16 руб. В стоимость путевки входят проживание, питание, проезд на автобусе

ПРОВОДИТ семинар-учебу инструкторов турпоезда «Снежинка».

Принимаются лица, имеющие спортивный разряд по лыжам.

Начало занятий **10 ноября в 18 час.** в помещении бюро путешествий и экскурсий по адресу: ул. Ноградская, 34. Телефон 6-62-80.

ТЕАТР И СОВРЕМЕННОСТЬ

Итоги, задачи и перспективы творческой деятельности — в центре внимания делегатов XV съезда Всероссийского театрального общества. Он открылся 28 октября в Москве, в Доме Советов РСФСР.

С отчетным докладом правления ВТО выступил его председатель, народный артист СССР М. И. Царев. За прошедшее пятилетие многонациональный российский театр достиг определенных успехов. Они связаны в первую очередь с появлением спектаклей, страстно и взволнованно говоривших о проблемах, которые со всей остротой были подняты на XXVII съезде партии, уделившем вопросам культурного строительства самое серьезное внимание.

Особым предметом разговора на съезде ВТО стал трезвый и объективный анализ положения дел в театрах Российской Федерации, мер по устранению недостатков творческого процесса. Большое внимание было уделено вопросам, связанным с начавшейся театральной реформой, которая созвучна процессу перестройки, происходящему во всех сферах жизни страны.

Было заявлено, что Всероссийское театральное общество поддерживает идею создания союза театральных обществ СССР. Проявлением заботы партии и правительства о развитии советского многонационального искусства является решение о создании в Москве Государственного театра дружбы народов и советского фонда культуры. Горячо поддерживая это решение, ВТО выражает уверенность, что оно будет содействовать еще более глубокому взаимообогащению национальных театральных культур.

В работе съезда принимают участие кандидат в члены Политбюро ЦК КПСС, первый секретарь МГК КПСС Б. Н. Ельцин, заведующий Отделом культуры ЦК КПСС Ю. П. Воронов.

(ТАСС).

Человек и природа

НОЧНОЙ РАЗБОЙ—

и ни одного случая конфискации автомобиля

— Браконьеры сродни налетчикам, — говорит уверенно межрайонный охотовед Л. С. Печерин, и в голосе у него слышатся жесткие нотки. — Роднит их одна черта — любят действовать в ночи.

— Что можно найти глухой ночью в тайге? — удивится иной читатель, не ведающий о браконьерских способах добычи таежной дичи.

Тут бы самое время уточнить: дескать, не спешите с выводами, побывайте глухой осенней ночью в охотничьих угодьях области, и многое станет понятным. Нет, не станет автор приглашать читателей совершать такое путешествие, потому что ничего хорошего оно сулить не может и, более того, в любой момент может обернуться несчастьем, трагедией. И это говорится не ради красного словца. Охотоведы и егери, работники милиции, члены рейдовых бригад общества охотников и рыболовов хорошо знают, на что способен иной браконьер, когда его изобличают на месте преступления. Один пытается скрыться, другой, чтобы остановить погоню, может внезапно ударить из темноты бандитским выстрелом. А уж какие угрозы порой приходится выслушивать в свой адрес охотинспекторам — и говорить не приходится. Со слабыми нервами, а тем более без железной веры в правое дело лучше в рейд не ходить.

— Это в ночи, когда мы не разобрались, кто да с чем задержан, — улыбается Печерин, вспоминая последний рейд в Яшкинский район. — А как только все становится ясным, браконьера словно кто подменил: в словах — сама вежливость. Посмотреть со стороны на иного ночного налетчика, невольно подумаешь: за что человека терзают, такой и мухи не обидит.

Конечно же, кающийся в грехах браконьер — картина неприглядная. В этом можно убедиться, побывав в народных судах, где по осени особенно часто рассматриваются уголовные дела, связанные с нарушением правил охоты. Но вот тот момент, когда браконьер готовится к налету на таежные угодья, как правило, находится вне поля нашего зрения. А готовится он весьма тщательно, заранее выведывая стоянки лосей, маралов и косуль, запоминая, где уходят под снег неубранными зеленка, корнеплоды, до которых охочи зайцы. Тот, кто специализируется на промысле тетеревов, выведывает в окрестных колхозах и совхозах оставшиеся в зиму неубранные клочки зерновых. Птицы непременно воспользуются этим даром, чтобы подкормиться зимой, а браконьер тут как тут. Должен браконьер в совершенстве знать и все подходы к месту своего преступного промысла, уметь ориентироваться в темноте. И, конечно же, иметь оружие, соответствующее тем требованиям, чтобы поразить зверя, — карабин или боевую винтовку на крупных копытных, мощный дробовик для зайца, малокалиберку — на косачей. И, конечно же, автомашину, оборудованную специальной мощной поисковой фарой-прожектором.

По этим-то лучам фар, видимых бог весть как далеко в ночи, и обнаруживают чаще всего незваных гостей в приписных угодьях. А еще первая пороша выдает. Ложится она раньше, чем наступает время открытия охоты на пушных и копытных животных. Выходит, увидел след в ночи — есть почти стопроцентная уверенность, что он принадлежит браконьеру.

Именно благодаря такой несложной механике поиска и перехватила рейдовая бригада Л. С. Печерина в Сосновском охотхозяйстве легковой вездеход УАЗ, в котором оказались слесарь Яшкинского РТП В. А. Беллер и станочник Яшкинского мехлесхоза А. А. Белокопытов, которые незаконно отстреляли двух сохатых-рогачей.

Рассказ охотинспектора необходимо дополнить одной очень важной деталью: орудовали браконьеры на государственном автомобиле. Кому принадлежит машина, кто находился за рулем — на эти вопросы, видимо, будет несложно ответить работникам Яшкинского РОВД, которые возбудили уголовное дело на браконьеров.

Насколько тщательно готовятся к налету на таежные угодья браконьеры, хорошо видно на примере братьев Борисовых, один из которых работает шофером в пожарной части поселка Яшкино. Он имеет свой вездеход ГАЗ-69. Когда рейдовая бригада остановила браконьеров, в их машине были обнаружены гладкоствольные ружья, малокалиберная винтовка и обрез из боевого карабина, более 70 боевых патронов к нему. Вместе с ними отправился на промысел В. М. Запольский. Все оружие было оборудовано под установку оптического прицела, лобовое стекло в машине опущено, а сбоку укреплена мощная фара-прожектор.

Однако по-настоящему удивились охотоведы, когда заглянули внутрь машины. Вся кабина была в лосиной шерсти, темнели пятна крови. А под сиденьем лежал тетерев. Милиции Яшкинского района еще предстоит выяснить, куда успели деть налетчики добычу, когда уходили от погони.

Жажда наживы толкнула на преступление и водителей Бачатской автобазы В. А. Вайдурова и Н. И. Горбунова, помощника машиниста Бачатской ПТУ А. А. Симоненко. Охотовед Ленинск-Кузнецкого района Д. П. Ковалев и егерь Касьминского охотхозяйства В. М. Шабалин перехватили браконьеров, когда те пытались на мотоцикле скрыться подальше от места преступления. Не вышло. Пришлось рассказывать, как оказались в люльке мотоцикла два глухаря, охота на которых запрещена полностью, да рюкзак, набитый лосятиной. Попутно браконьерам пришлось распрощаться с оружием, заплатить штраф 1200 рублей.

Но ставить точку в этом деле, как, впрочем, и в двух других, о которых мы рассказывали выше, еще не пришло время. Только суд может определить степень виновности каждого браконьера перед законом. Мы же напомним, что у злостных браконьеров закон требует конфисковывать все орудия промысла. И коли охота производилась с помощью машины или мотоцикла, то и они должны подлежать конфискации. Но познакомившись со многими делами о браконьерстве, рассмотренных в народных судах, не обнаружили ни одного случая конфискации автомобиля или мотоцикла. Как понять такое благодушие, которое, быть может, и вселяет уверенность в браконьера, что все обойдется?

В. МОЙСЕЕВ.

ОЧЕРЕДНОЙ ТИРАЖ

15 ноября 1986 года в Казани состоится 39-й тираж выигрышей по Государственному внутреннему выигрышному займу 1982 года.

В тираже разыгрываются выигрыши по 10000, 5000, 2500, 1000, 500, 250 и 100 рублей.

Владелец выигрыша в 10000 рублей имеет право на внеочередную покупку автомобиля «Волга» или легкового автомобиля аналогичного класса, а выигрыша в 5000 рублей — автомобиля другой марки классом ниже. Разница между стоимостью автомобиля и суммой выигрыша вносится владельцем выигравшей облигации.

Очередной тираж по указанному займу состоится 30 декабря в Москве.

В связи с окончанием срока обращения Государственного трехпроцентного внутреннего выигрышного займа 1966 года владельцам облигаций этого займа предоставлено право до 1 июля 1987 года обменять их на облигации Государственного внутреннего выигрышного займа 1982 года на льготных условиях, то есть без уплаты курсовой стоимости.

Обмен облигаций, находящихся на хранении в сберегательных кассах, производится при личной явке их владельца или его доверенного лица.

(ТАСС).

Международному году мира посвящается

НА СНИМКЕ: Биргит Трапп из ГДР со своей композицией «Букет цветов для матери».

Фотохроника ТАСС.

В мире интересного

ПЛАНЕТА ВЫСОЦКОГО

Еще одна малая планета включена в космический мемориал астероидов, носящих имена замечательных людей. Международный планетный центр утвердил ее название: Владвысоцкий — в память о популярном актере, поэте и певце, которое предложено крымским астрономом Л. Журавлевой.

Этот открытый ею астероид номер 2374 имеет в поперечнике около 22 километров. Удаленный от солнца на 460 миллионов километров, он совершает полное обращение вокруг Солнца почти за пять с половиной лет.

За два десятилетия регулярных фотографических наблюдений малых небесных тел с целью определения их координат и уточнения орбит сотрудники крымской группы Института теоретической астрономии АН СССР открыли более трехсот новых астероидов. После присвоения планете постоянного порядкового номера ее первооткрыватель имеет право дать ей имя. Так появились на небе звезды Пушкин, Лермонтов, Гоголь, Чехов, Есенин, Марк Твен и другие «тезки» писателей, композиторов, артистов.

Л. РЯБЧИКОВ,
корр. ТАСС.

Симферополь.

Бег для всех

Испытание марафоном

В Новокузнецке состоялся традиционный осенний марафон, в котором, кроме хозяев, приняли участие любители бега из Кемерова, Междуреченска, Осинников, Ленинска-Кузнецкого, Тайги. Всего 340 человек.

Это был уже пятый по счету марафонский пробег. На старт первого (в 1982 году) вышло 37 человек. Из них преодолели дистанцию — 42 километра 195 метров — лишь 23.

В прошлом году на старт вышли уже 174 участника. Покорили марафон 62. Нынче — 88 человек. Остальные преодолели промежуточные дистанции 5, 10, 20 километров.

Победителем стал неоднократный участник Московского международного марафона мира, представитель ДСО «Динамо» Борис Ахметов. Вторым был активный член клуба любителей бега «Ласточка» Михаил Серебренников, третьим — Сергей Мустафин, тоже динамовец.

Командный переходящий приз достался клубу «Ласточка». Второе место занял «Сибиряк» (Кемерово), третье — «Сокол» (Новокузнецк).

Среди школьных клубов завидную активность проявили учащиеся школы № 2 Новокузнецка. А главный приз — переходящий кубок — выиграли ребята из школы № 7, неоднократные победители областных и зональных «Стартов надежд». Скоро опыт физкультурной работы в этой школе станет достоянием ВДНХ.

Большую работу по подготовке к марафонскому пробегу провели клуб «Ласточка» и Центральный райспорткомитет (председатель Е. Бокарев). Накануне состязаний в молодежном кафе «Юность» состоялся вечер-встреча любителей бега.

Ю. ЧУРСИН.

г. Новокузнецк.

НА ОБЩИЙ СОВЕТ

ВАРИАНТ? ОПТИМАЛЬНЫЙ!

Читательские отклики на статью «Автовокзал: продолжение следует...»

СДЕЛАТЬ НА СОВЕСТЬ

Я благодарю газету «Кузбасс» и ее корреспондента Г. Сойфера за то, что подняли такой важный вопрос — где быть в областном центре автовокзалу. Не стал бы я писать об этом, если бы не недавняя поездка через Новосибирск. Хорошо еще, что это было летом, мыслимое ли дело зимой в тридцатиградусные морозы перебираться от железнодорожного вокзала на автовокзал! Да еще при том, что городской транспорт часами ждешь, а потом штурмуешь салоны... Да еще в незнакомом городе, с багажом, с детьми. Вот тут и начинаешь клясть город, какой бы красивый он ни был, а в особенности тех, кто придумал эту «шутку» — один вокзал здесь, а другой — там.

Чтобы не было так же и у нас в Кемерове, нужно все сделать для того, чтобы новый автовокзал был построен на привокзальной площади, чтобы именно там выросло великолепное здание со всеми удобствами, чтобы вокзал этот радовал тех, кто его увидит, чтобы гости наши завидовали тому, как все удобно устроено. Ведь облик города начинается с вокзала. Так что стоит, по-моему, хорошо обдумать, так ли уж нужно на привокзальной площади здание ДОСААФ?

Дело за специалистами, за их гражданской позицией. Все нужно сделать так, чтобы потомки наши не кляли бы нас за то, что мы выбрали неудачный вариант.

Г. ГУЛЯЕВ.

г. Кемерово.

А О ВОДИТЕЛЯХ ПОДУМАЛИ!

Сегодня я прочитал статью про автовокзал и не могу не откликнуться. То, что жители микрорайона не хотят жить в непосредственной близости от вокзала, это понятно. Но ведь и его работникам, а также водителям автобусов тоже придется несладко, если пункт техобслуживания, мойка будут в другом месте. Значит, и в дальнейшем не исключены задержки выхода машин на линию, срывы рейсов и тому подобные неурядицы, которые приводят к недовольству пассажиров, из-за чего поездка в Кемерово для тех, кто часто ездит туда в командировки, оборачивается нервотрепкой. Неправильно это, не по-хозяйски! У хорошего хозяина все рядом, все под рукой, все на виду.

Пока ошибка не совершена, сваи, как говорится, не забиты, надо пересмотреть еще раз все варианты, сделать так, как будет удобно людям — и тем, кто будет обслуживать, и тем, кого будут обслуживать. Вот мое мнение.

Н. СПИВАКОВ.

г. Новокузнецк.

НАМ НЕГОЖЕ ОТСТАВАТЬ

Я считаю, что наши архитекторы неправильно сориентировались, когда дали разрешение на стройку железнодорожного почтамта. Разумнее было строить его не по левую сторону от железнодорожного вокзала, где он встал рядом со стаоым автовокзалом, а по правую — там, где сейчас находится несколько разных контор — это старые, ветхие здания. Вообще, мне кажется, можно и вернуться к этому варианту.

Конечно, людям, от которых зависит будущее нашего города — его планировка, застройка, развитие транспортных артерий и так далее, следует быть более дальновидными, уметь заглядывать в завтра. Как ни горько признаться, но порой складывается впечатление, что город наш отстал от городов-соседей лет на 10—20. А все потому, наверное, что прежние его руководители думали в основном о своих благах, о своей спокойной жизни больше, чем о людях. Да и многие теперешние живут по принципу «на мой век хватит», свое «завтра» мало связывают с «завтра» областного центра.

Надо быть позубастее и нашим депутатам и хорошо думать, прежде чем голосовать за принятое кем-то решение. Ведь функции их — не только поднятие руки!

Многому нам, кемеровчанам, можно учиться у других городов. И надо учиться: негоже Кузбассу отставать в чем бы то ни было.

В. КОШКИН.

г. Кемерово.

ВОКЗАЛ ИЛИ ДОРОГАЯ ИГРУШКА!

Пишет вам ветеран войны, ныне пенсионер. Вопрос, который меня заставил написать письмо, — новый автовокзал в Кемерове. Читаешь и удивляешься: как можно было додуматься до такого. Я много повидал вокзалов и аэропортов. Ни в одном городе я не видел двух вокзалов — один для дальних рейсов, другой — для ближних. Есть другой принцип — по направлениям движения, по принципу аэропортов и вокзалов больших столичных городов. Это и экономия строящего, и сами средства транспорта меньше изнашиваются, дороги меньше бьются.

Представьте себе, что вам нужно уехать в Панфилово, Барачаты, Березово. Автобусов на этих линиях мало, идут они один-два раза в день. А мне нужно вернуться в тот же день домой. На свой автобус я не попадаю, но я могу уехать на другом, проходящем через мое село. Я должен ехать на другой вокзал; приеду — неизвестно, есть ли билеты. Билетов нет — опять беги назад. А автобусы без меня пустые пошли. Так что же получается?

Я не специалист ни по строительству, ни по экономике. Просто здравый рассудок подсказывает, что убухают народные денежки, отчитаются, премии и награды получат, а потом руками разведут...

У добрых людей все делается, чтобы меньше неудобств испытывать. Вот приехал человек на поезде — тут тебе автобус для дальнейшего следования. Не успел в Ленинск-Кузнецкий или в Новокузнецк на автобусе — поезд идет. Не знаю, о чем думают наши архитекторы, но никак не о нас — живых людях. И так не рискуешь лишний раз в Кемерово ездить...

В общем, не нужен нам такой вокзал: будет стоять дорогая и бестолковая игрушка.

Может, мое письмо до кого-нибудь дойдет. Может, кто-то задумается и о тех, для кого строить собираются.

А. ЛИПУСТИН.

с. Панфилово,
Ленинск-Кузнецкий район.

В редакцию пришло немало читательских писем с пометкой «На общий совет».

Их авторы с одобрением и большой заинтересованностью отнеслись к возможности обсуждения на страницах «Кузбасса» проблем, связанных с обликом и дальнейшим развитием наших городов и поселков. Такое всенародное обсуждение, справедливо считают наши читатели, — реальный шаг в дальнейшем развитии социалистической демократии, а именно такую задачу ставит сегодня партия.

Сегодня мы вынесли на общий совет проблему рационального размещения в областном центре автовокзала, завтра предложим для обсуждения другие темы. Разумеется, наши читатели не всегда компетентны в тех или иных специальных вопросах, не всегда в своих суждениях правы. Но тем не менее, формируя социально-бытовую сферу любого населенного пункта, совершенно необходимо учитывать мнение его жителей, и это аксиома.

Что же касается автовокзала, то мы ждем конструктивной реакции ответственных и компетентных организаций на наше выступление «Автовокзал: продолжение следует, или Анатомия одного решения», а также на подборки читательских писем под рубрикой «На общий совет».

СМЕНА МАСТЕРАМ

МЫ И НАШИ УЧЕНИКИ

Наше училище № 79 организовано в 1975 году в рабочем поселке Тяжинский. Оно готовит трактористов-машинистов широкого профиля, поваров-водителей, продавцов-водителей, строителей для села. За две пятилетки в сельское хозяйство пришло около двух тысяч механизаторов.

Ежегодно мы принимаем 180 и более человек, два года подряд с планом комплектования успешно справляемся. Успех этот пришел не сразу и нелегко. Профориентация — проблема комплексная, сложная. Трудности для всех училищ почти одинаковы, а поэтому нет смысла их перечислять. Возможно, другим будет интересно узнать, как мы их преодолеваем.

Начать надо с того, что у нас четко распределены обязанности между работниками училища. Кроме того, имеем перспективный, комплексный план работы. Вместе с представителями базовых предприятий и школ вырабатываем единую линию. Упор на пропаганду профессии мы делаем в первом полугодии учебного года, а во втором — индивидуально занимаемся со школьниками и их родителями.

Не буду подробно рассказывать, как распределены обязанности между членами администрации. Но обязательно надо отметить, что комитет комсомола отвечает за организацию содружества «группа — класс», проводит совместные мероприятия со школами. Профсоюзный ученический комитет возглавляет соревнование на лучшего учащегося, активную группу в профориентации.

Формы и методы профориентации различны и многочисленны и достаточно известны тем, кто этой работой занимается. Но жизнь, местные условия и особенности профессии заставляют их ежегодно видоизменять, варьировать.

Известно, что для пропаганды своего училища среди восьмиклассников преподаватели, мастера «прикрепляются» к школам, то есть выступают перед учениками, предлагают им учиться в ГПТУ. Вот и у нас 45 работников закреплены за школами Тяжинского, Тисульского районов. Каждый из них встречался с учащимися, брал слово на родительских собраниях, педсоветах. Но особых результатов эти встречи не приносили. Успех приходил только тогда, когда преподаватель, мастер действовали вместе с коллективом — лекторской группой, созданной из наиболее подготовленных преподавателей, ученическим активом, художественной самодеятельностью.

Все учебные группы участвуют в деловом соперничестве, заключают договоры с классами, проводят совместные мероприятия со школами. Во время экскурсии наши учащиеся рассказывают школьникам об избранной профессии, об освоении сельскохозяйственной техники, об уроках производственного обучения, о работе на учебном хозяйстве, об увлечении техническим, художественным творчеством, спортом. Одним словом, на таких встречах наши ребята откровенно говорят сверстникам, что им нравится в училище, о его традициях, условиях учебы. Наши гости видят кабинеты, лаборатории, мастерские, получают возможность сесть за руль трактора, штурвал комбайна, посещают общежитие, столовую, спортивный зал. Мы приглашаем их принять участие в вечерах отдыха, спортивных соревнованиях «молодецкие игры», конкурсах знатоков. «Дни открытых дверей» мы несколько разнообразим — проводим их отдельно для руководителей хозяйств, школ, их преподавателей, а также посвящаем школьникам, перед которыми выступают ветераны труда, войны, передовики сельского хозяйства. И завершаем концертом художественной самодеятельности учащихся.

Недавно мы опросили 130 первокурсников, и сто из них ответили, что выбрали наше училище по совету тех ребят, что здесь занимаются. Считаем, что это наша победа. Если бы наши ученики не чувствовали себя хорошо и уверенно в стенах ГПТУ, то не стали бы кривить душой и приглашать сюда сверстников.

В авангарде всех училищных дел, не исключая профориентационной работы, стоит партийная организация. В кабинете директора есть экран итогов профориентационной работы и комплектования училища по профессиям. Каждый преподаватель, мастер отчитывается на партийном собрании или на совете профориентации о пропаганде сельских профессий.

Мы хорошо понимаем, что нельзя исчерпать проблему профориентации мерилом набора. Нужно комплексное сочетание всех форм пропаганды. Авторитет училища прямо зависит от уровня материально-технической базы и качества учебно-воспитательного процесса. Чем же мы располагаем? За пять лет вдвое больше стало кабинетов и лабораторий (сейчас их 30). Кабинет информатики оформляется и оснащается самым современным оборудованием. Для практических занятий училище имеет 150 единиц сельскохозяйственной техники, учебное хозяйство в 250 га. Урожайность зерновых составляет 25 ц с га, а кукурузы собираем по 500 ц с гектара. Растут доходы от учебного хозяйства.

Училище гордится своими преподавателями, мастерами, которые не жалеют сил и времени на обучение и воспитание будущих механизаторов, хлеборобов. Поэтому сократился отсев учащихся: на втором курсе учится 178 человек (на первый курс принимали 180 человек). Наши ученики остаются в тех хозяйствах, в которые получили направления.

Следует сказать, что на авторитет училища работают уроки труда для школьников районного центра, которые проводят в наших кабинетах, мастерских мастера А. И. Суслов, Н. В. Банщикова, Н. Н. Пупышев.

Однако успокаиваться рано. Например, мы считаем своим упущением, что к нам пока не идут школьники с хорошими оценками в аттестате. Нынче среди первокурсников нет ребят с оценками «4» и «5». О многом заставляет задуматься анализ поступивших по месту жительства. Надо обратить внимание на более отдаленные школы, чаще в них бывать. Или такой факт: из Итатской средней школы, лучшего учебного заведения района, к нам приходит лишь девять-десять ребят. Значит, наша разъяснительная работа неубедительна, недоказательна.

Родители почти половины первокурсников — механизаторы. Но только четверть из них посоветовали своим детям профессию сельского рабочего. Эти данные показывают, что пока родители потенциальных учеников СПТУ не стали нашими союзниками. Наша лекторская группа в этом году разнообразила тематику своих выступлений перед родителями. Надеемся и на помощь руководителей базовых хозяйств, их специалистов. Кстати, только 70 процентов учащихся имеют направления от базовых предприятий, а по путевкам райкомов комсомола пришло лишь 46 человек. Вот где непочатый край работы. Нужна более тесная связь с базовыми хозяйствами и комитетами комсомола.

Н. ЯКУНИНА,
заместитель директора,
секретарь партийной
организации СПТУ № 79.

Тяжинский район.

ПО РОДНОЙ СТРАНЕ

ФРУНЗЕ. 29. Обновить свой гардероб всего за один день смогут теперь молодые машиностроители и транспортники Рабочего городка в столице республики. Фирма «Киргизия» открыла в этом густонаселенном районе экспресс-ателье, где из набора различных деталей за несколько часов сошьют обновку, предложенную киргизскими модельерами.

ОШ. 29. С урока плавания начали обживать свой новый бассейн триста маленьких жителей города, расположенного на юге Киргизии. Здесь открылся крупнейший в области детский комбинат санаторного типа, построенный по наказам избирателей. В распоряжении малышей уютные комнаты отдыха, солярий, игровой и музыкальный зал, детский городок, кабинеты лечебной физкультуры, физиолечения и зимний сад.

(ТАСС).

ГАИ СООБЩАЕТ

Автомобиль считается объектом повышенной опасности. А если за рулем сидит человек, одурманенный алкоголем, транспортное средство зачастую превращается в орудие преступления.

На полной скорости съехал в придорожный кювет слесарь Прокопьевского завода по ремонту радиоаппаратуры А. Н. Тетерян. Вместе с пьяным автолюбителем в больницу поступил и его пассажир. Серьезно травмирован человек, попавший в аварию, которую совершил хмельной тракторист совхоза «Зенковский» В. Н. Сапожников. На одной из дорог Промышленновского района скотником совхоза «Вагановский» А. М. Кошелевым, управлявшим с глубокого похмелья личной машиной, была сбита и травмирована женщина. Совершил наезд на ребенка ревизор облпотребсоюза А. А. Будюк, также отличающийся пристрастием к спиртному.

И еще один пример. С места совершения аварии пытался скрыться ее виновник — автолюбитель А. М. Максимов, работающий электрослесарем шахты «Зенковская». Медицинской экспертизой у него установлено наличие алкогольного опьянения.

Перечень подобных происшествий довольно обширен. В текущем году пьяными водителями совершено 394 аварии, жертвами которых стали сотни людей.

ПОГОДА

Гидрометбюро сообщает:

30 октября днем по области будет переменная облачность, местами небольшой кратковременный снег. Ветер юго-западный 9—14 метров в секунду. Температура от 1 градуса мороза до 4 тепла. Гололедица. Давление и влажность существенно не изменятся.

Редактор
А. В. ТРУТНЕВ.

Адрес редакции: 650630, ГСП, г. Кемерово, проспект Октябрьский, 28. Телефоны: приемной редактора 52-32-74, заместителей редактора 52-36-45, 52-52-66, ответственного секретаря 52-33-59, отделов: партийной жизни 52-55-47, 52-66-22 пропаганды 52-53-23, 52-64-88, Советов народных депутатов 52-62-33, 52-63-22, культуры 52-54-23, 52-65-47, угольной промышленности 52-35-66, 52-51-23, 52-42-01, промышленности и транспорта 52-39-34, 52-50-45, 52-44-23, сельского хозяйства 52-37-33, 52-49-78, строительного 52-38-23, 52-46-22 52-45-29, 52-57-67, писем и рабселькоров 52-05-22, 52-06-01, 52-08-29, 52-07-45, 52-03-22, информации и спорта 52-47-45, 52-46-65, еженедельника «Панорама» 52-18-78, прием информации 52-34-56, иллюстрации 52-14-12, 52-25-23, общественной приемной 52-02-10, директора издательства 52-79-10, объявлений 52-69-33, бухгалтерии 52-70-10. Собственные корреспонденты: в Мариинске 2-31-20, Новокузнецке 47-02-04, Осинниках 2-35-64, 2-35-54, Прокопьевске 3-30-35.

2 3 4 5 6 8

Газета отпечатана высоким способом в типографии издательства «Кузбасс», 650630, г. Кемерово, пр. Октябрьский, 28. ОП 01522. Заказ № 251. Индекс 51901. Объем 2 п. л. Газета выходит 300 раз в год. Тираж 251 тыс. экз.