Пролетарии всех стран, соединяйтесь!

# КУЗБАСС

Орган Кемеровского обкома КПСС и областного Совета народных депутатов

Газета издается с 7 января 1922 года.

№ 204 (18934).

ЧЕТВЕРГ, 4 СЕНТЯБРЯ 1986 года

Цена 3 коп.

## В НОМЕРЕ


- На полях области. На важнейших стройках. 1 стр.
- Экологические проблемы областного центра. 2 стр.
- Совершенствование оплаты труда. 3 стр.
- Закон: право и долг. 4 стр.


*УРОЖАЙ-86*

## Дневник полевых работ

По данным агропромышленного комитета области на 2 сентября, зерновые обмолочены на 291,5 тыс. гектаров. Силосные культуры убраны на 77 тыс. гектаров. План продажи зерна государству выполнен на 25,5 процента.

Ход полевых работ по районам характеризуется следующими данными (в первой колонке — обмолочено зерновых, во второй — убрано силосных культур, в третьей — продано зерна государству, все в процентах к плану):

| | | | |
|---|---|---|---|
| Новокузнецкий | 71,9 | 58,8 | 66,6 |
| Прокопьевский | 53,9 | 51,2 | 43,7 |
| Крапивинский | 45,2 | 37,0 | 28,5 |
| Беловский | 45,1 | 61,1 | 25,5 |
| Кемеровский | 44,4 | 39,7 | 88,8 |
| Промышленновский | 40,4 | 46,8 | 18,4 |
| Ленинск-Кузнецкий | 39,4 | 38,6 | 15,6 |
| Топкинский | 38,4 | 46,1 | 35,5 |
| Юргинский | 35,6 | 43,0 | 47,9 |
| Тисульский | 33,0 | 29,2 | 13,7 |
| Тяжинский | 32,8 | 47,9 | 30,9 |
| Мариинский | 28,7 | 45,5 | 20,4 |
| Чебулинский | 26,3 | 48,4 | 6,9 |
| Яшкинский | 24,7 | 37,6 | 15,5 |
| Ижморский | 22,9 | 34,8 | 10,[illegible] |
| Яйский | 18,6 | 41,9 | 13,6 |
| ПО ОБЛАСТИ | 37,5 | 45,3 | 25,5 |

Синоптики обещают перемену погоды к лучшему. Это, естественно, ускорит темпы жатвы. А пока разрыв между косовицей зерновых и обмолотом около 80 тысяч гектаров. За отчетные сутки обмолот был остановлен в шести районах из шестнадцати. Только новокузнечане сумели убрать хлеб на площади около полутора тысяч гектаров. Всего же прибавка за день составила лишь 3444 гектара, то есть почти вдесятеро меньше, чем в наиболее производительные погожие дни.

Ко второму сентября заготовлено 922,1 тыс. тонн силоса. Средняя урожайность зеленой массы—218 центнеров с гектара, самая высокая пока в Промышленновском районе — здесь убранные площади дали по 255 центнеров зеленой массы с каждого гектара.

Продолжается сев озимой ржи. Засеяно уже около 60 тысяч гектаров, в том числе с технологической колеей, предполагающей в дальнейшем использование интенсивных технологий 8280 гектаров. Взмет зяби проведен на 128,5 тыс. гектаров, что соответствует 14 процентам плана.

Урожайность зерновых пока колеблется от 13,1 центнера с гектара (Ижморский район) до 22,8 центнера в Кемеровском районе. Ряд хозяйств, в частности ОПХ «Новостройка», где интенсивная технология применяется без упрощений, так, как этого требуют наука и передовая практика, получают урожай до сорока центнеров с гектара. Надо отметить, что средняя урожайность убранных полей на 1,1 центнера выше по области, чем в прошлом году к отчетной дате. Кстати, нынче и обмолочено больше, нежели в прошлую жатву ко второму сентября, на 169,9 тысячи гектаров.

Ряд совхозов испытывает трудности с вывозкой зерна и силосной массы из-за нехватки автотранспорта. На полях работает меньше автомобилей, чем это предусмотрено заданием. С промышленных предприятий «не дошло» до поля более четырехсот автомобилей. Это сдерживает темпы и обмолота зерновых и уборки кормовых культур.

## Совхозный ток

Совхоз «Горняк» намерен нынче продать государству не менее 400 тонн зерна. Здесь рассчитали, что при общем намолоте около четырех тысяч тонн (возможно, будет и больше — урожайность сейчас за двадцать центнеров с гектара) совхозу хватит зерна и на фуражные цели, и, конечно, на семена. Остальное можно продать — это «живые деньги» в кассе хозяйства.

Чтобы извлечь максимальную прибыль, совхоз везет на Кемеровскую реализационную базу хлебопродуктов высушенное и очищенное зерно. Заведующая лабораторией реалбазы Г. И. Бадмаева считает, что зерно из «Горняка» отвечает самым высоким требованиям:

— Только в первые дни уборки оттуда шел ячмень влажноватый — до 22 процентов. А сейчас получаем зерно базисной влажности (15 процентов) и при минимуме засоренности.

За такое зерно хорошо платят. А хорошее зерно — результат усилий рабочих совхозного зернотока. Заведующая током Раиса Ивановна Новикова обеспечивает безупречный порядок. Постоянно бывает на току агроном-семеновод Сергей Николаевич Степанов. Готовы к любым случайностям сушильщики, среди которых молодой рабочий Александр Терехин. По основной своей профессии он токарь. Однако в период жатвы приходит на сушилку. Ее непростое хозяйство он знает как свои пять пальцев.

**В. ПОПОК.**

**НА СНИМКАХ:** сушильщик Александр Терехин; сушильный комплекс совхоза «Горняк».

Фото **В. Грызыхина.**

## ДОСКА ПОЧЕТА

**По представлению районных партийных, профсоюзных и хозяйственных организаций на областную доску Почета заносятся передовики уборки урожая 1986 года:**

**Владимир Иванович Левда — комбайнер совхоза «Ильинский»**, намолотивший с начала уборки 4900 центнеров зерна;

**Александр Федорович Солдатенко — комбайнер колхоза «Вперед» Новокузнецкого района**, намолотивший с начала уборки 4700 центнеров зерна;

**Владимир Оскарович Тооч — комбайнер ОПХ «Новостройка»**, намолотивший за день 559 центнеров зерна при норме 309 центнеров, с начала уборки — 4680 центнеров зерна;

**Василий Иванович Пашков — комбайнер совхоза «Безруковский»**, намолотивший с начала уборки 4000 центнеров зерна;

**Виктор Осипович Старченко — комбайнер совхоза «Крапивинский»**, с начала уборки намолотивший 4200 центнеров зерна;

**звено Валентина Степановича Ревнивцева из госплемзавода «Ленинск-Кузнецкий»** шестью комбайнами с начала уборки намолотило 17490 центнеров зерна;

**Александр Андреевич Саргоев — комбайнер колхоза имени Коминтерна Ленинск-Кузнецкого района**, намолотивший с начала уборки 3341 центнер зерна;

**Николай Матвеевич Петров — комбайнер совхоза «Зарубинский»**, скосил в валки 2295 га и намолотил 3000 центнеров зерна;

**Константин Константинович Коос — комбайнер колхоза имени Ленина Промышленновского района**, намолотивший с начала уборки 3080 центнеров зерна;

**Александр Николаевич Серин — водитель колхоза «Красное Знамя» Промышленновского района**, с начала уборки вывез с поля 330 тонн зерна;

**Николай Иванович Чашин — водитель совхоза «Безруковский»**, вывез на ток 500 тонн зерна;

**Владимир Александрович Цветков — водитель колхоза «Вперед» Новокузнецкого района**, вывез 800 тонн зерна;

**Николай Александрович Левых — механизатор совхоза «Горняк»**, накосивший комбайном КСК-100 за 5 дней 2800 тонн зеленой массы кукурузы при задании 994 тонны;

**Василий Иванович Буханченко — механизатор колхоза «Восход» Тяжинского района**, накосил комбайном КСК-100 за один день 250 тонн зеленой массы кукурузы при норме 126 тонн;

**Алексей Александрович Опарин — механизатор совхоза «Хорошеборский»**, вспахал за пять дней 90 га зяби при норме 65 га.

*Острый сигнал*

## Простота хуже воровства

Мчит по Мариинску ЗИЛ-130. Из кузова ручьем бежит на асфальт зерно. С трудом обгоняем на «Москвиче» грузовик. Водитель Мундыбашской аглофабрики Батуев, прикомандированный на уборку урожая в совхоз «Усть-Сертинский», с невинным видом выходит из машины.

— Не породу, а хлеб везешь, — напоминаю ему.

Только после этого водитель обратил внимание на кузов, из которого на дорогу высыпалось пять—семь килограммов ячменя. На хлебоприемном пункте подсчитали, что таким образом потеряно всего 400 килограммов хлеба.

— Расхождение в весе по 200—400 килограммов бывает очень часто, — говорит весовщица Н. Е. Клыкова, прикомандированная из Новокузнецкого горпищеторга. — Из этого же совхоза пришли подряд два КамАЗа, у которых не хватило в общей сложности 660 килограммов зерна.

Бухгалтер по заготовкам хлебоприемного предприятия А. А. Астахова, которую я случайно застал в это вечернее время в конторе, в ответ на мое сообщение заметила:

— Это еще цветочки. Из третьего отделения совхоза «Благовещенский» нам присылали машины, в которых недостача хлеба исчислялась полутора-двумя тоннами.

Дорога из этого совхоза в город буквально покрыта зерном. И вот что удивляет. Работники хлебоприемного предприятия—не сторонние наблюдатели, а представители государства в деле заготовок, но почему-то равнодушно взирают на все эти безобразия. По существующему положению, они обязаны в каждом случае крупных недостач составлять акты, вызывать представителей хозяйства и разбираться в причинах недостач. Но этого здесь не делают. Везут, например, из учебного хозяйства Мариинского профтехучилища зерно без меры и веса. Не видел я среди отправных документов и сортовых удостоверений.

Огромную работу проводят в колхозах и совхозах нынче с тем, чтобы сократить потери хлеба при уборке. В условиях неустойчивой погоды сдерживается с этой целью уборка урожая. В иной день намолот на комбайны составляет всего два-три центнера. И вот после таких огромнейших трудовых и материальных затрат на производство зерна так легко теряют его на дорогах.

И вот что странно. На бумаге у нас много контролеров, а где же они на хлебоприемном пункте? На приемке зерна заняты случайные, не подготовленные к этой работе люди, которых никто по-настоящему не проинструктировал.

Да можно ли так упрощенно относиться к хлебу? Вот уж воистину простота хуже воровства.

**В. КАРМАНОВ,**
корр. «Кузбасса».

г. Мариинск.

## Хлебный караван

Уборка зерновых в Беловском районе набирает темпы. Механизаторы хозяйств уже обмолотили хлеб почти на половине всей уборочной площади. Растет поток зерна с токов на Беловский хлебоприемный пункт. Первую машину на элеватор привез шофер совхоза «Моховский» А. В. Реш.

К сегодняшнему дню на счету шофера А. П. Кочетова из совхоза «Пермяковский» более 300 тонн зерна, доставленного на элеватор. У В. И. Шепица из колхоза «Правда»—200 тонн, у А. М. Голубева из колхоза имени Ильича — 300 тонн, у Н. Н. Таута из совхоза «Дунайский» — 200 с лишним тонн.

Хлебный поток на элеватор изо дня в день растет. С начала продажи хлеба государству на Беловский элеватор поступило более девяти тысяч тонн зерна.

**И. ПАНОВ.**

Беловский район.

*Стройки особой важности: Беловский племрепродуктор*

## «ЦЫКНУЛИ», ДА ПЛОХО...

Директор строящегося неподалеку от Белова племрепродуктора В. П. Потапов спрыгнул на дно проходящего у входа в птичник технологического канала и слегка пнул одну из якобы бетонных стенок. Посыпалась обыкновенная земля.

Не только низким качеством работ отличились здесь строители. Генподрядный трест «Кемеровоагроспецстрой», начав объект в 1980 году, неоднократно срывал сроки его ввода. Сейчас из 21 с лишним миллиона рублей на производственных сооружениях племпредприятия и его жилом поселке освоено около десяти миллионов.

— Несколько лет назад, — сообщил В. П. Потапов, — из общей сметной стоимости выделили пусковой минимум. Недавно принято решение ввести эти первые мощности, рассчитанные на 160 тысяч кур, летом будущего года. Это значит, что уже в конце нынешнего года мы должны принять партии племенного яйца и начать обживать птичники.

Когда птичники заполнят голоса несушек, в птицеводстве области произойдет маленькая революция. Появится наконец-то свое, не завезенное издалека племенное яйцо. Быстрее пойдет обновление птицепоголовья треста «Птицепром» курами высокопродуктивных пород.

Многие птичники, входящие в урезанный пусковой минимум, находятся в стадии завершения, и хотя дел на них еще немало, не они вызывают опасения. Технологический цикл на этом племпредприятии начинается с инкубатория. Как раз он-то и готов меньше всего. На корпусе даже не закончены общестроительные работы. Отсутствуют, к примеру, одна стена и кровля. К отделке, понятно, не приступали, а до монтажа и наладки оборудования — как до седьмого неба. Между тем строительные работы идут ни шатко ни валко.

С ног на голову все поставлено на этой стройке. Птичники форсируют. А на сооружениях, без которых они ноль без палочки, работы идут черепашьими темпами. Взять канализационное хозяйство, без него не пустишь мало-мальской бытовки. Здесь же, похоже, намерены вводить без канализации десятки производственных и бытовых помещений. Ведь к канализационно-насосной станции еще не приступали. Из многокилометрового коллектора сделано несколько сот метров...

Птичники, склад гранкормов, административно-бытовые помещения строят привлеченные рабочие. Инкубаторий и строительную часть объектов жизнеобеспечения выполняет собственными силами Беловская ПМК-1396 треста «Кемеровоагроспецстрой». Начальник колонны Н. И. Титов отсутствует, беседую с главным инженером А. И. Онюшевым.

— Почему затянулось строительство племрепродуктора? — переспрашивает Анатолий Иванович. — Причина, на мой взгляд, одна: никому этот племрепродуктор был не нужен. Только этим можно объяснить тот факт, что нас месяцами держали без стройматериалов, техники....

Изучая документацию за прошлые годы, я обнаружил вот какую деталь. Для оказания помощи маломощной ПМК-1396 часть строительно-монтажных объемов последние несколько лет трест передавал другим своим подразделениям. Например, в прошлом году Промышленновская ПМК-166 должна была выполнить здесь работ на 250 тысяч рублей, Яшкинская ПМК-334 — на 310 тысяч, Топкинская ПМК-574—на 130 тысяч... Ни один из иногородних помощников не появился.

Я сначала думал, что «игра с цифирьками» нужна «Кемеровоагроспецстрою» для поддержания высокой категории — это влияет на величину окладов. Однако управляющий трестом Ю. Д. Кожин с ходу отверг эту мысль.

— Правда, — признал Юрий Дмитриевич перед лицом неопровержимых фактов, — мы несколько раз вписывали в план передвижных механизированных колонн, дислоцирующихся в близлежащих городах, объемы по племрепродуктору. Для поддержания их статуса ПМК.

Были все-таки манипуляции с цифрами. Приписками это назвать нельзя, потому что за фиктивные объемы не отчитывались — их просто-напросто не выполняли. И все равно обманный финт налицо. Объемы по племрепродуктору расписывали организациям, заранее зная, что они работу делать здесь не будут.

Возникает вопрос: куда шли материалы, предназначенные для племрепродуктора? Ю. Д. Кожин и это объяснил. Оказывается, трест «Кемеровоагроспецстрой» (раньше назывался «Кемеровосельстрой») в последние годы внедрял так называемый смешанный подряд. Что это такое? Трест заключал с хозяйствами договоры на строительство объектов, делал фундаменты, коробки, а возиться с остальным милостиво предоставлял самим сельчанам. При этом использовались материалы «Кемеровоагроспецстроя». Вроде бы доброе дело делали руководители треста. Фактически же просто обеспечивали себе бесхлопотную жизнь. К тому же ставили под удар племрепродуктор.

Справедливости ради надо сказать, что в накопившееся на объекте отставание внесли свою долю и субподрядчики: Новокузнецкое СМУ треста «Сибтеплоизоляция», ПМК треста «Сибсантехмонтаж», Яшкинский сельский строительный комбинат... Однако отставание некоторых субподрядчиков объясняется задержкой генподрядчиком фронтов работ и стройматериалов.

— Да, не очень требовали от нас этот объект, — поделился Ю. Д. Кожин.— Но сейчас на нас цыкнули, и мы будем наращивать темпы работ.

Наверстать отставание если и можно, то лишь при максимальной загрузке каждого рабочего дня. Пока же на стройплощадке, как говорится, сплошь и рядом видишь простаивающих рабочих. По вине заместителя управляющего трестом по снабжению Н. А. Немченко на объект с перебоями поступают трубы, цемент, железобетон. Беловский кирпичный завод срывает поставки кирпича.

В основной генподрядной организации — ПМК-1396 остро не хватает рабочих. В этих условиях, как говорится, ко двору бы пришлись люди, которые уже сейчас просятся работать на племрепродукторе. У В. П. Потапова целая кипа заявлений. Но чтобы принять людей, нужно жилье. Какими же темпами возводится жилой поселок? Еще более медленными, чем производственные сооружения. Три двухквартирных коттеджа, к примеру, второй год стоят почти готовыми из-за отсутствия... нескольких десятков листов шифера.

Плохо, видно, пока «цыкнули» на руководителей треста «Кемеровоагроспецстрой».

**А. КОСВИНЦЕВ.**

спец. корр. «Кузбасса».

Беловский район.

## ЗА УСПЕХИ В ТРУДЕ

**Указом Президиума Верховного Совета СССР от 16 июля 1986 года орденами и медалями СССР награждены рабочие, инженерно-технические работники и служащие объединений, предприятий и организаций потребительской кооперации СССР по Кемеровской области.**

**За успехи, достигнутые в выполнении заданий одиннадцатой пятилетки и социалистических обязательств, наградить:**

### ОРДЕНОМ ЛЕНИНА

**Паршину** Еву Ивановну — пекаря хлебокомбината Яйского районного потребительского общества.

### ОРДЕНОМ ТРУДОВОГО КРАСНОГО ЗНАМЕНИ

**Воронкову** Светлану Борисовну — старшую продавщицу магазина Новокузнецкого райпотребсоюза.

**Дмитриева** Михаила Васильевича — заместителя председателя правления облпотребсоюза.

**Ракитину** Евдокию Васильевну—директора опытно-торговой базы Беловского райпотребсоюза.

### ОРДЕНОМ ДРУЖБЫ НАРОДОВ

**Бобову** Ольгу Ивановну—старшую продавщицу магазина Промышленновского районного потребительского общества.

**Шабалину** Зинаиду Дмитриевну — старшую продавщицу магазина Ленинск-Кузнецкого районного потребительского общества.

### ОРДЕНОМ «ЗНАК ПОЧЕТА»

**Алексееву** Раису Афанасьевну — старшую продавщицу магазина Прокопьевского райпотребсоюза.

**Вайчука** Ивана Ульяновича — электросварщика Итатского овощесушильного завода облпотребсоюза.

**Вязова** Николая Ивановича — водителя автомобиля автохозяйства Крапивинского районного потребительского общества.

**Матвееву** Елену Власовну — солодовщицу Плотниковского пивобезалкогольного завода облпотребсоюза.

### ОРДЕНОМ ТРУДОВОЙ СЛАВЫ II СТЕПЕНИ

**Ария** Виталия Яковлевича — водителя автомобиля Мариинского автохозяйства облпотребсоюза.

### ОРДЕНОМ ТРУДОВОЙ СЛАВЫ III СТЕПЕНИ

**Кузнецову** Надежду Ивановну — старшую продавщицу магазина Тяжинского районного потребительского общества.

**Репьюк** Альбину Андреевну — пекаря хлебопекарни Топкинского районного потребительского общества.

**Рехтину** Надежду Иннокентьевну — варщицу Яйского пивобезалкогольного завода облпотребсоюза.

**Сергееву** Нину Александровну — старшую продавщицу магазина Кемеровского райпотребсоюза.

**Григоренко** Любовь Николаевну — товароведа Ижморского районного потребительского общества.

**Кротову** Галину Александровну — товароведа Мариинской межрайбазы облпотребсоюза.

**Мальцеву** Полину Константиновну — товароведа Чебулинского районного потребительского общества.

**Роту** Василия Марковича — грузчика Топкинской универсальной торговой базы облпотребсоюза.

**Савченко** Любовь Захаровну — повара столовой Кемеровского райпотребсоюза.

**Сизова** Вениамина Семеновича — водителя автомобиля автохозяйства Тяжинского районного потребительского общества.

**Шабалину** Ларису Константиновну — товароведа Беловского райпотребсоюза.

### МЕДАЛЬЮ «ЗА ТРУДОВУЮ ДОБЛЕСТЬ»

**Григорьеву** Ольгу Николаевну—заведующую складом Новокузнецкой межрайонной торговой базы облпотребсоюза.

**Губина** Валерия Николаевича — электромонтера ремонтно-монтажного комбината облпотребсоюза.

**Нову** Валентину Ивановну — продавщицу магазина Тисульского районного потребительского общества.

**Рихтера** Сергея Эгоновича — водителя автомобиля передвижной механизированной колонны облпотребсоюза.

**Тетеркину** Анну Петровну — старшую продавщицу магазина Юргинского районного потребительского общества.

### МЕДАЛЬЮ «ЗА ТРУДОВОЕ ОТЛИЧИЕ»

**Белоусову** Нину Сергеевну — старшую кладовщицу Ленинск-Кузнецкой межрайонной торговой базы облпотребсоюза.

**Богера** Андрея Федоровича — водителя автомобиля автохозяйства Новокузнецкого райпотребсоюза.

**Гарифулину** Клару Васильевну — продавщицу магазина Яшкинского районного потребительского общества.

## ОТ ПРАВИТЕЛЬСТВЕННОЙ КОМИССИИ ПО РАССМОТРЕНИЮ ПРИЧИН АВАРИИ ПАРОХОДА «АДМИРАЛ НАХИМОВ»

Для проведения спасательных работ привлечены необходимые силы и средства Министерства морского флота, Черноморского Военно-Морского флота, гражданской авиации и других ведомств.

В результате принятых мер спасено 836 человек. Всем пострадавшим оказана необходимая помощь. 29 человек госпитализировано. Из воды поднято 79 погибших. Не найдено пока 319 человек.

Поисково - спасательные работы продолжаются.

Правительственная комиссия на месте проводит расследование причин аварии и осуществляет другие мероприятия.

*Советы: опыт, проблемы*

# КТО ХОЗЯИН В ДЕРЕВНЕ?

**На территории Тисульского района шесть поселковых и девять сельских Советов. А населенных пунктов гораздо больше. Раньше жители малых деревень, где нет дома с красным флагом, со своей бедой-заботой бежали к управляющему, теперь, с переходом на цеховую структуру управления, такой должности не стало. Куда же теперь бежать? Да и каждый ли сельский либо поселковый Совет достоен столь уважаемого звания — хозяин?**

Немало вопросов возникло во время отчета председателя Тисульского райисполкома Г. В. Арепьева на заседании исполкома областного Совета народных депутатов, где рассматривали, как исполнительный комитет районного масштаба руководит комитетами поселковых и сельских Советов.

Изучая положение на месте, представители облисполкома старались, не откладывая на будущее, по возможности принимать меры, помогали не только словом, но и делом местным советским работникам. Во многих населенных пунктах побывал председатель облисполкома В. Н. Полецков.

Анализ принципиально важен не только для Тисульского района и его представителей, но и для любого сельского, да и не только, пожалуй, сельского района — для любого работника аппарата Совета, депутата, активиста, помогающего органам власти на местах.

## ГЛАВНЫЙ ДОМ

Председатель райисполкома Г. В. Арепьев мельком упомянул, что на аппаратном совещании обсудили опубликованную в «Известиях» статью «Главный дом села», и как-то так у него вышло, что, мол, теперь мы постараемся создать нормальные условия. А ведь речь не только о том, что иные дома с красным флагом постарели, покосились. И хотя это тоже важно, куда важнее, к примеру, то, что сам уровень работы Совета в деревне нуждается в подпорках. «С каких это пор советский работник стал канцелярским?» — прозвучало на заседании исполкома. Ставит печать на справки, иной раз делит имущество поссорившихся супругов. И все. А как он работает с людьми? И способен ли к такой работе в сегодняшних условиях?

В Тисульском районе хорошо отстроили Листвянку. Это родина космонавта А. А. Леонова, и внимание, проявленное к ней в свое время, можно понять и правильно оценить. Что же наблюдается сегодня? Люди настроены иждивенчески, ждут, кто бы им покрасил ограды и прополол заросший бурьяном парк. Упущен воспитательный момент в жизни местной школы, упущена работа с населением. Местный Совет пассивен, его комиссии бездействуют, его председатель дремлет.

И вот что характерно. Такие иллюстрации возникали в ходе обсуждения. В самом же докладе-отчете не было примеров, не упоминались даже фамилии председателей исполкомов сельских и поселковых Советов, не говоря уж о том, что не было их характеристик, а потому не было анализа именно советской работы, как того требовала постановка вопроса, как того требует последнее постановление ЦК КПСС, Президиума Верховного Совета СССР и Совета Министров СССР о повышении роли Советов народных депутатов. Докладчик перечислил, сколько по возрасту, стажу и образованию безымянных председателей исполкомов. А зачем такая значительность, когда цифры-то всего лишь от одного до десяти, когда проще, легче и, главное, полезнее для дела сказать, к примеру, о том, почему это самый солидный стаж — всего пять лет?

И еще примечательно. Говоря о необходимости укреплять роль председателя исполкома поселкового и сельского Советов, Г. В. Арепьев признался: чего, мол, греха таить, и мы, работники районного аппарата, бывая на местах, не считали нужным заглядывать в так называемый главный дом села, хотя, случалось, председатель сидел и ждал. Самокритичное признание в данном случае можно было бы понять, если бы оно не было брошено вскользь, если бы из него последовали выводы. А так не дань ли это времени? Ведь если даже работники райисполкома не находили нужным заглянуть к своим подопечным, что уж говорить о других... Не так ли и превращался советский работник в деревне в канцелярского, не потому ли он с трудом дотягивал до очередных выборов?

Ведь вот что получается: доклад звучит солидно, критика есть, и вроде бы под сомнение высказанное поставить нельзя. Но атмосфера скуки висит при этом тяжко. Может быть, тема такая? Нет! Отношение к ней. Как повелось — отчитаться по хорошо отлаженной форме, будто не стоят за твоей спиной тысячи живых и требовательных людей с их заботами-хлопотами, так и продолжается.

## УСЛОВИЯ ЖИЗНИ

Социальное переустройство села — больной вопрос для любого района, для Тисульского, возможно, особенно.

Не хватает жилья. Между тем в прошлом году его построено меньше, чем пять лет назад. В большинстве хозяйств вводят от двух до девяти квартир в год, в то время когда в области уже несколько лет решается задача — двадцать квартир в каждом хозяйстве.

Ряд лет не выполняются задания по капитальному ремонту жилья, строительству канализации, асфальтированию дорог и тротуаров (замостили лишь тринадцать процентов улиц), озеленению населенных пунктов. Уровень коммунального обслуживания ниже среднеобластного (по селу). Водоснабжение в районном центре — водовозка да естественные источники.

Очень плохое транспортное обслуживание. Так, в Макараке за четыре-пять дней начинают бегать в поисках попутного транспорта, если надо ехать в райцентр. Недостаточна связь с областным центром. В пять раз ниже, чем в целом по области, показатель телефонной связи.

В Комсомольском, Беркульском, Центральном, Утинском, Солдатинском, Усть-Колбинском Советах бытовые услуги на душу населения ниже среднеобластных (есть даже по 83 копейки). В Утинском, Третьяковском, Усть-Колбинском, Новоподзорновском сельсоветах особенно низок уровень торгового обслуживания.

Плохо занимаются исполкомы местных Советов реализацией требований школьной реформы. Одиннадцать предприятий района, в том числе межхозяйственная передвижная колонна № 2, Урюпинский леспромхоз, колхозы «Россия», «Колос», имени XXII партийного съезда, комбинат бытового обслуживания не готовят рабочие места для производственного труда школьников.

В трех населенных пунктах не демонстрируют кинофильмы. В селах Серебряково, Изындаево, Байла, Антоново, Новогеоргиевка фельдшерские пункты размещены в ветхих помещениях, из двадцати девяти таких точек района только в двенадцати есть телефоны.

А как ведется борьба с пьянством, с нетрудовыми доходами? И тут, как выяснилось на заседании исполкома областного Совета, дел — непочатый край именно для сельсоветов и поссоветов. В нашей области есть почины Чистогорского поселкового Совета — за культурный и трезвый образ жизни, Кемеровского района — по борьбе с самогоноварением. Ни тот, ни другой не подхвачены в Тисульском районе.

Анализируя подобные факты, заместитель заведующего оргинструкторским отделом облисполкома Т. А. Клещева от имени комиссии, проверявшей состояние дел на месте, сделала вывод: много формализма в организаторской работе аппарата райисполкома; не сокращается количество бумаг, направляемых в исполкомы низового звена; к подготовке сессий не привлекают постоянные комиссии, депутатов и специалистов хозяйств; не бывают представители райисполкома на сессиях поселковых и сельских Советов. Вот с чего начинаются в конечном итоге запустение клубов и медпунктов, заброшенность скверов и дорог, чахлое озеленение улиц. Отрыв от людей, от их бед и проблем непременно порождает видимость работы.

В одиннадцатой пятилетке в районе не было даже плана его комплексного развития, следовательно, не было включено в планы предприятий строительство необходимых для жизни объектов: в поселке Тисуль — водопровода, в Центральном — жилья, клуба, школы.

На территории района расположены предприятия объединения «Запсибзолото», руководство которого находится в Новосибирске и не выполняет требований местных органов власти. И хотя в этом отношении райисполкому нужна помощь облисполкома, с него тоже не снимается необходимость быть настойчивее и предприимчивее.

## НИЗКИЕ ПОКАЗАТЕЛИ

— Причина текучести кадров? — спросили члены исполкома областного Совета.

— Неудовлетворенность социальными условиями, — ответил председатель Тисульского райисполкома.

Вот оно! Вот как жестоко мстят за себя состояние жилых домов и их недостаток, убогость клубов, больниц, библиотек, плохие дороги и допотопные водовозки.

— Район — один из двух самых тяжелых (второй — Мариинский) по проблеме учительских кадров, — сказал член исполкома областного Совета, ректор Кемеровского госуниверситета, профессор Ю. А. Захаров.

Точно так же мог заявить представитель любой другой отрасли. Специалисты не держатся. За годы одиннадцатой пятилетки в двенадцати хозяйствах сменилось двадцать три руководителя и по двадцать семь главных специалистов — в каждой отрасли.

Не потому ли в эти самые годы в районе снизились показатели в животноводстве, упала урожайность, сократились валовой сбор зерна и продуктивность дойного стада? Заготовки молока в прошлом году сократились на пять, а мяса — на полтора процента, выход телят уменьшился на десять процентов. Одновременно стало меньше коров на личных подворьях, и закуп молока у населения (забота исключительно местной власти) ничтожен. Не развиваются подсобные хозяйства предприятий.

Куда ни кинь, как говорится, всюду клин...

Не выполнены планы продажи молока и зерна государству, удои не превышают двух тысяч литров от коровы, а председатель райисполкома по старинке твердит: «Однако принимаемые меры позволили...». Ничего они не позволили пока, потому что не было отчетливой позиции у каждого ответственного за свое дело, потому что сам райисполком не стал хозяином в районе, как не стали таковыми поселковые и сельские Советы в своих селах и деревнях, как остались вовсе без хозяев те тридцать деревень, где должны быть самодеятельные комитеты, да вот их нет, и никому нет до этого дела.

На две с половиной тысячи рублей меньше, чем в целом по области, производится продукции на одного работающего в Тисульском районе. Экономическая работа не соответствует требованиям времени. Плохо внедряются факторы интенсификации. Нет системы работы со слабыми, экономически убыточными хозяйствами. Говоря об этом, член исполкома областного Совета, председатель агропромышленного комитета области В. Т. Дикунов еще раз подчеркнул, что главное звено, которое может помочь изменить ситуацию, — кадры. Нужно заботиться о них.

☆ ☆ ☆

Исполком областного Совета обязал Тисульский райисполком осуществить меры, направленные на усиление роли поселковых и сельских Советов народных депутатов в социальной и экономической жизни района; добиться перестройки стиля и методов их (и своей) работы; повысить организаторскую роль народных депутатов; расширить гласность.

Намечен также ряд совместных мер с производственным объединением строительства и эксплуатации автомобильных дорог, с территориальным объединением «Кемеровопассажиравтотранс», с производственно-техническим управлением связи, с агропромышленным комитетом области, с областным отделом народного образования.

Тисульский райисполком обязан доложить о результатах в октябре следующего года.

**Т. ШАТСКАЯ.**

Тисульский район — Кемерово.

Создавать интересные и красивые изделия на фарфоровом заводе, согласитесь, может далеко не каждый. Необходимы мастерство, чутье художника, скульптора. А эти качества присущи человеку пытливому, ищущему, творческому. Именно так говорят о скульпторе-модельере Валентине Тимофеевиче Чумаеве на Прокопьевском фарфоровом заводе. Новинки, которые потом идут в массовое производство, рождаются в его руках.

Фото В. Лелюха.

г. Прокопьевск.

## ?! „КУЗБАССУ" ОТВЕЧАЮТ

### «ВОСПИТЫВАТЬ ОТВЕТСТВЕННОСТЬ»

**Дорпрофсож Кемеровской железной дороги сообщает, что статья машиниста - инструктора комсомольско-молодежного коллектива имени 60-летия Тайгинского комсомола Д. Хаеева «Воспитывать ответственность» («Кузбасс» за 8 июля с. г.) обсуждена в коллективах локомотивных депо дороги. Действительно, на дороге проведен один дорожный слет наставников (он проводится раз в пятилетку, по решению дорожного совета). Ежегодно проводятся слеты молодых железнодорожников.**

**В этом году будет проведен второй слет наставников и молодых рабочих, где предусматриваются обмен опытом работы, выступления руководителей дороги, лекции по педагогическому и нравственному воспитанию.**

**Кроме того, ежегодно на межсоюзных трех-пятидневных профкурсах обучаются наставники с предприятий дороги. После учебы они делятся опытом у себя на предприятиях.**

**На дороге и в отделениях есть общественные советы ветеранов, которые проводят разностороннюю работу, в том числе с наставниками и молодежью. Их деятельность была отмечена центральным советом при Министерстве путей сообщения.**

**Райпрофсож Тайгинского отделения совместно с отделением дороги во втором полугодии проведет семинар с наставниками.**

**Н. НИКИФОРОВ,**
председатель дорпрофсожа.

☆ ☆ ☆

**Кемеровский обком ВЛКСМ сообщает, что критика в наш адрес («Кузбасс» за 8 июля с. г.) признана правильной.**

**Обком ВЛКСМ строго указал Тайгинскому горкому комсомола на недоработки по организации быта и досуга молодых железнодорожников. В настоящее время рассматривается кандидатура нового секретаря комитета ВЛКСМ Тайгинского локомотивного депо.**

**Сообщаем также, что ежегодно обком ВЛКСМ совместно с дорпрофсожем, Кемеровским отделением железной дороги проводит областные конкурсы профессионального мастерства молодых железнодорожников, которые являются школой по обмену передовым опытом. Подобные конкурсы профмастерства будут проводиться и впредь. Обком комсомола разработал комплексную программу шефства над железнодорожным транспортом.**

**Е. БУИМОВ,**
секретарь Кемеровского обкома ВЛКСМ.

### «ДЕФИЦИТ С ПРОДОЛЖЕНИЕМ»

**По существу затронутых в заметке под таким названием вопросов («Кузбасс» за 11 июля 1986 г.) объединение «Запсибшвейпром» сообщает: на прокопьевской швейной фабрике «Горнячка» в 1987 году предусмотрено изготовить 21 тысячу детских пальто из искусственного меха, что на семь тысяч штук, или на 34 процента, больше прошлогоднего.**

**В. ГУК,**
начальник объединения «Запсибшвейпром».

*Человек и природа*

# В ГОРОД XXI ВЕКА

## 2. Задача из школьного учебника

Каждый из нас знаком с задачей из курса начальной школы: в бассейн по одной трубе поступает, а по другой из него вытекает... Примерно такое же условие ставит перед нами промышленная экология. На выпуск тонны продукта затратили определенное количество сырья и энергоносителя (пара, воды, газа). Требуется дать технологическую, экологическую и экономическую оценку процесса — определить, сколько будет «вытекать из бассейна» по второй трубе, то есть сколько получится отходов. В соответствии с законом сохранения массы и энергии веществ тонна выпущенной продукции «забирает» в себя тонну сырья. Остальное идет в отходы. Энергоноситель полностью переходит в отходы и в виде тепловых или газовых выбросов, либо в виде сточных вод попадает в окружающую среду. Можно было бы провести расчеты по каждому производству, предприятию, но это займет много места, поэтому ограничимся выводами.

Сумма таких производственных отходов составляет внушительную цифру. Если перевести потери в стоимостное выражение, получим, что отходы уносят некоторую часть стоимости первоначальных ресурсов. И если приплюсовать сюда текущие затраты на очистные сооружения, не дающие товарного продукта, мы убедимся, что это существенно сказывается на нашей экономике. Возможно, читатель недоуменно спросит: «А при чем здесь охрана окружающей среды?».

К сожалению, не только читатель, но порой и руководители предприятий считают, что защита ее начинается за воротами завода, куда он выбросил отходы. Охрана природы зарождается в самом производстве. И примером может послужить простой расчет. Степень использования ресурсов выражается отношением готового продукта к сумме затраченных ресурсов. Представим себе на минутку, что мы полностью использовали сырье, возвратили конденсат, сэкономили воду, пар, газ, которые шли в отходы, — и получим безотходную технологию.

Вывод: экономия любого участвующего в производственной операции ресурса приведет к сокращению выбросов продукта в окружающую среду, а в идеале — к созданию безотходного производства.

Специалистам известна ситуация, когда, получая от теплоцентралей (ТЭЦ) пар, мы возвращаем 40—50 процентов конденсата. Для компенсации потерь приходится готовить для получения пара обессоленную воду. По традиционной технологии ионообменной очистки воды потребуется затратить ионообменные смолы, кислоту, щелочь, тепло, электроэнергию и т. д.

Появляются дополнительные затраты, стоки, приходится дополнительно расходовать уголь или газ, что влечет за собой дополнительные выбросы в атмосферу. Если учесть, что производство ионообменных смол, химреактивов имеет свои отходы, то общее количество размещаемых в окружающей среде отходов далеко перевалит за 100 процентов материального баланса.

По данным науки, полезно используется ресурсов от 5 до 20 процентов, остальное сбрасывается в окружающую среду. Второй вывод: экономия ресурсов только в одном производственном процессе ведет к экономии ресурсов в цепочке технологических процессов, связанных между собой материально-сырьевыми и топливно-энергетическими ресурсами.

Задача расширяется, если в одном городе находится несколько крупных предприятий и каждое связано с другими либо сырьевыми, либо энергетическими ресурсами. Если на каждом будут действительно экономить их — это уже миллионы реальных рублей, тонны невыброшенных загрязнений.

Таким образом, из двух направлений — очищать и сбрасывать или совершенствовать производство (технологию) — второе явно предпочтительнее. Оно экологично! Но оно и экономично.

Если выполнить такие же расчеты в отношении образующихся отходов, то получим данные, характеризующие потери ресурсов по их агрегатному состоянию, то есть со сточными водами, в атмосфере и твердом виде. Теперь можно посчитать в соответствии с методиками расчета предельно допустимых выбросов, насколько вредны эти выбросы.

Такие расчеты заставляют принять конкретные технические решения для снижения ресурсопотребления, а анализ потерь ресурсов по стадиям технологического процесса может выполнить любой аппаратчик на своем рабочем месте. Попробуйте!

Говоря языком житейским, если бы сегодня на пульте управления аппаратчика, на световом табло высвечивался весь материальный баланс (приход — товар — потери), материальные затраты пересчитывались бы в деньги, а полученная за счет экономии и ликвидации потерь прибыль шла в виде доплаты к основной зарплате, поверьте, аппаратчик сразу бы научился чувствовать «дыхание» своих аппаратов.

К сожалению, не только световых табло, но и простых схем материальных потоков, наиболее выгодных режимов процесса у аппаратчика нет. На большинстве предприятий нет элементарных хозрасчетных контрольно - измерительных приборов. В обязанности аппаратчика входит выдать план, а экология ему не планируется.

Больше того, при строго регламентированных удельных нормах расхода ресурсов в целом по производству, в инструкциях аппаратчика почти везде есть «вилка» норм технологического режима «от» и «до». Поэтому, так как нет экологических требований, ему легче вести процесс по режиму «до».

Не отражает экологической действительности и практика планово-хозяйственной деятельности предприятия, где основной показатель — вал, а не себестоимость продукта. Затраты на сырье и энергоресурсы составляют в среднем 50—70 процентов себестоимости. Но задумайтесь: выгодно ли сегодня руководителю предприятия экономить? Нет, не выгодно. Делать это при системе распределения ресурсов из государственных фондов — значит на следующий год получить урезанный их лимит. Представим себе, что он внедрил малоотходную или совершенную технологию. Она прекрасно работает, каждый год для нее предприятию выделяется в лучшем случае то же количество ресурсов. А оборудование устаревает, его технико-экономические показатели ухудшаются. Требуются своевременная замена основных средств и корректировка расходов. А эти корректировки сегодня нигде в планах вышестоящих организаций не предусматриваются. Покрывать производственные издержки директору нечем.

Поэтому руководитель и вынужден создавать внутренние резервы, списываемые на несовершенство хозяйственного механизма, «пиковые ситуации», которые как раз и можно спрятать в интервале «от» и «до».

Можно было бы укрепить экологическую дисциплину на стадии научно-исследовательских работ и проекта. Однако и здесь действуют свои противоэкологические законы. Разработчик и проектировщик добиваются минимальных затрат на разрабатываемую технологию в приведенных рублях, а не в натуральном выражении. Создать сложную природоохранную установку внутри производства — значит ухудшить его технико-экономические показатели — один парадокс. Разработчик из-за этого не получит материальных благ.

Поэтому сначала создается «экономная» технология, затем создается к ней природоохранная установка. Затраты на установку проходят по другой статье — общезаводских расходов. Вот и перекладываем отходы из одного агрегатного состояния в другое: очистим воздух — загрязним воду и землю; очистим сток — загрязняем воздух.

Конечно, отходы можно было бы использовать внутри территориального комплекса. Но здесь существуют ведомственные барьеры, на преодоление которых требуется столько времени и энергии, что «лучше сжечь, чем перерабатывать». Приведу несколько примеров. Доказано наукой, практикой и подтверждено инструкциями Госстроя СССР, что шлакощелочные цементы намного качественнее цементов, получаемых термическим путем, во вращающихся печах. Сырья для них в городе достаточно. Реконструкция одного из заводов стройиндустрии с применением такой технологии дала бы огромную экономию и утилизовала отходы. Однако ведомственные барьеры настолько прочны, что вот уже несколько лет их не могут преодолеть.

Тюменские строители дорог практически доказали, что вытянутые в тонкую нить и сформированные в полотно отходы полимеров — прочная основа для дорожного полотна. Таких отходов на предприятиях Кемерова хватило бы на устройство всех дорог Кузбасса. Знают об этом и строители, и руководители города. А видели вы хоть одну такую дорогу? Многие отходы предприятий города — это ценное сырье для выпуска товаров народного потребления, и такие проработки есть почти на каждом предприятии. Почему же их не внедряют?

Остановлюсь и на варварском отношении к тепловой энергии в областном центре. Почти половина тепла, вырабатываемого ТЭЦ и ГРЭС, подается на предприятия в виде пара и теплофикационной воды. Пар снимается оборотной водой и, при ее охлаждении на градирнях, выбрасывается в атмосферу. Оказалось, что эти градирни, экономя нам воду, являются основными загрязнителями водоема и воздуха в городе. К сожалению, ПДК на тепловые выбросы нет, и борьба с ними не ведется. Но внимательный горожанин давно заметил, что при северном или северо-восточном ветре наш аэропорт самолетов не принимает: покрывается льдом полоса. А по улицам Южного микрорайона и прилегающих к нему территориям гуляют искусственные дурнопахнущие туманы. Подсчитано, что одно только объединение «Азот» сбрасывает более 1000 гигакалорий тепла в час. Этого тепла хватило бы для покрытия дефицита в нем жилых районов. И тоже никто не хочет подумать, как использовать вторичное и третичное тепло зимой для обогрева производственных зданий, летом — для выработки холода.

Поэтому я думаю, что не столько аппаратчик виновен в том, что город загазован, сколько наша неорганизованность и неумение считать. Вопросы охраны природы тесно связаны с хозяйственной деятельностью и организацией ее. Здесь велика еще сила инерции мышления, боязнь нового. А может быть, отсутствие элементарных инженерных знаний и эрудиции или интересы административной должности превалируют над интересами дела, сиюминутная выгода — над конечными результатами труда.

Вот почему до сих пор нет у нас и справочника классификатора удельных отходов по производствам, который должен дать ответ на вопросы о количестве отходов, их распределении в агрегатном состоянии, источниках их образования, экологическом воздействии, физико-химических свойствах, рекомендациях об утилизации. Эту работу просил поручить ему Кемеровский политехнический институт в лице СКТБ «Природа». Однако, кроме собственных диссертаций сотрудников, за 15 лет ничего не сделано.

Этот упрек — и разработчику комплексной схемы охраны окружающей среды — Кемеровскому филиалу ГИАПа: он должен был предложить разумное размещение производства в городе и ответить на основные вопросы: какой должна быть эффективная структура производства основных видов продукции, какой — инфраструктура, обеспечивающая выпуск этой продукции (то есть энерго-, водо- и топливная вооруженность), каким образом наиболее рационально использовать первичные, вторичные и третичные ресурсы в пределах региона? Ответив на эти вопросы, он должен был создать разумную схему охраны среды. На мой взгляд, с такой задачей он не справился.

Этот упрек — и тем руководителям, которые до сих пор не нашли возможности создать условия для центра контроля среды, ютящегося в крайне стесненных условиях. Он ведь должен был еще вчера развернуть систему автоматизированного контроля и замеров, разработать качественную оценку природопользования (имею в виду классификаторы безотходности производств по степени использования ресурсов — безотходное производство, малоотходное, отходное и многоотходное). Такой же классификатор должен быть разработан для конкретных загрязнений по степени их опасности для окружающей среды. Этот центр, оснащенный первоклассной вычислительной техникой, должен был подготовить и программу перевода промышленной экологии на машинный расчет.

**М. КАМИНСКИЙ,**
старший инженер лаборатории мембранных технологий НИИХП НПО «Карболит».
г. Кемерово.

*НАШ КАЛЕЙДОСКОП*

## Лекарства на весь год

**«Зеленая аптека», что приглашает за лечебными травами, ягодами и корнями летом и осенью, ведет заготовку растений-лекарств на весь год. Предварительные данные сбора даров с лесных полянок говорят: впереди идут аптеки Березовского, Белова, Прокопьевска и Юрги.**

Заготовлено и сдано много листа мать-и-мачехи, подорожника, березового гриба чаги, травы череды, тысячелистника, спорыша, крапивы.

В сентябре продолжится сбор плодов черемухи, шиповника, боярышника, корневищ кровохлебки, чемерицы, змеевика, одуванчика. Кроме фармацевтов и медицинских работников лечебно-профилактических учреждений, целебные дары леса охотно сдают аптекам индивидуальные сборщики.

## Созрела витаминная ягода

**Более сорока гектаров занимает в Кемеровском плодопитомническом совхозе «Городской» облепиха. Ее здесь несколько сортов — «витаминная», «масличная», «золотой початок». «дар Катуни», дают первые урожаи «чуйская», «обильная», «превосходная». Нынче кусты сплошь в гроздьях. Руководители совхоза утверждают, что можно будет собрать оранжево-желтых ягод больше, чем в прошлом году, — не менее ста тонн.**

Совхоз уже выполнил годовой план по сбору ягод — на славу уродились смородина, земляника, крыжовник. Облепиха пойдет уже сверх плана.

Естественно, две овощеводческие бригады, что есть в штате совхоза, со сбором не справятся. Облепиховая плантация ждет в сентябре энтузиастов-сборщиков.

**О. ВЕРИНА.**

# ХОРОШО РАБОТАТЬ—ВЫГОДНО

**На заседании Политбюро ЦК КПСС рассмотрены меры по совершенствованию организации заработной платы и введению новых тарифных ставок и должностных окладов работников производственных отраслей народного хозяйства. В постановлении ЦК КПСС, Совета Министров и ВЦСПС по этому вопросу предусматривается усовершенствовать всю организацию оплаты труда, повысить роль тарифной системы, усилить действенность премирования, поощрительных доплат и надбавок, улучшить нормирование труда. Новые тарифные ставки и должностные оклады будут введены работникам промышленности, сельского хозяйства, строительства, транспорта, связи.**

— Программа комплексного совершенствования заработной платы всех категорий трудящихся, занятых в производственной сфере,— сказал, комментируя эту новость, заместитель председателя Государственного комитета СССР по труду и социальным вопросам Б. Н. Гаврилов, — это конкретная реализация одного из важных направлений социальной политики партии. С трибуны XXVII съезда КПСС прямо заявлено: добиться ускорения в развитии общества — значит тесно увязывать повышение благосостояния трудящихся с эффективностью труда, соединять всестороннюю заботу о человеке с последовательным осуществлением принципов социальной справедливости.

**Экстенсивные методы хозяйствования оставили нам, к сожалению, в наследство немало трудных проблем в управлении производством. Особенно тяжким тормозом среди них стала система материального поощрения. Усилившиеся за последнее десятилетие тенденции уравниловки, недостатки в нормировании труда подрывали стимулирующую роль зарплаты, сдерживали рост производительности труда. Отдельные реформы в системе премирования и стимулирования не приводили к качественным сдвигам. Требовалась именно коренная, всесторонняя ломка системы материального стимулирования.**

— Что кроется за определением «коренная»?

— Если существующий до сих пор механизм базировался скорее на **распределении** оплаты за труд, то новая система нацеливает всех — от рабочего до директора — на **зарабатывание** зарплаты. Новые повышенные тарифные ставки и должностные оклады вводятся полностью за счет собственных средств предприятий. Они освобождаются от ведомственной опеки в вопросах организации труда и оплаты, а также распределении премиальных фондов. А значит, создается возможность более гибко и справедливо учитывать и вознаграждать трудовой вклад каждого работника и коллектива, создать в них устойчивую и гарантированную заинтересованность в использовании резервов производства.

— Но не секрет, что трудовые коллективы и отдельные рабочие не всегда были заинтересованы обнародовать свои резервы, так как это грозило им повышенным производственным заданием.

— Введение новых тарифных ставок и должностных окладов в пределах и за счет планируемых предприятию средств на оплату труда снимает этот барьер. Государство по новым условиям гарантирует, что вся экономия фонда заработной платы полностью останется в распоряжении предприятия и может быть использована на введение повышенных тарифных условий. А это значит, что трудовому коллективу станет экономически выгодным наращивать объемы производства при одновременном сокращении численности персонала.

Новый порядок прошел проверку на Белорусской железной дороге и принес ощутимый экономический эффект. Он позволил обеспечить повышение тарифных ставок и должностных окладов почти на четверть. Производительность труда выросла за два года эксперимента на 18 процентов, заработная плата увеличилась на 15 процентов. При этом высвобождено для комплектования других производств и второй смены 12 процентов работников. А главное состоит в том, что железнодорожники ощутили на деле реальную плоть заключенной в новой системе формулы: чем лучше работаешь сегодня, тем больше накапливаешь средств на завтра —для того, чтобы рассчитывать на новые, лучшие условия оплаты труда.

— И все же какое главное конкретное мероприятие в тарифных условиях, а образно говоря, какое «подъемное пособие» должно послужить первым толчком для того, чтобы новая система начала работать?

— Во-первых, вводятся новые тарифные ставки для рабочих. Они повышены в среднем на 20—25 процентов. Особо будет стимулироваться высококвалифицированный труд. В машиностроении, например, для рабочих — инструментальщиков, станочников и наладчиков вместо шести разрядов вводится восьмиразрядная тарифная сетка. Предприятиям разрешается по согласованию с профсоюзными комитетами самим дифференцировать оплату труда рабочих в зависимости от неблагоприятных условий. Это полностью оправдало себя на ВАЗе, на КамАЗе и должно стать повсеместной нормой социальной справедливости по отношению к тем, кто вынужден производить продукцию для общества в нелегких условиях. Да, работать хорошо при новой системе должно быть выгодно каждому.

Реальную экономическую базу обретут меры по повышению престижности инженерного труда. Сейчас, как известно, рост заработной платы специалистов в машиностроении опережает соответствующий рост зарплаты рабочего всего на три процента, а в ряде министерств даже отстает. Заработная плата инженеров слабо увязана с конечным результатом. Новая система организации заработной платы специалистов ставит барьер этому негативному процессу. Используя положительный опыт предприятий Ленинграда и Ульяновска, а также новые принципы об оплате труда конструкторов и технологов, сейчас коренным образом перестраивается механизм оплаты труда инженерно-технических работников. Вводится категорирование специалистов. Вместо двух должностей — инженер и старший инженер — будет четыре: инженер, инженер второй категории, инженер первой категории и ведущий инженер при условии широкой «вилки» должностных окладов. При этом должностной уровень специалистов и величина их окладов будут изменяться независимо от штатного расписания, а только с учетом реального роста квалификации, качества и производительности труда работника на своем рабочем месте, что будет оцениваться при систематически проводимой аттестации. Таким образом, специалист, выполняя чисто инженерную работу на одном и том же рабочем месте и не занимая руководящих должностей, может в зависимости от результатов своего труда продвигаться по категории инженера и получать значительное увеличение заработка.

Полностью меняется вся система премирования. Она становится гибкой, способной подстраиваться под выполнение конкретных задач, стоящих перед трудовыми коллективами. Она становится подлинно демократичной: отныне все права по премированию передаются непосредственно предприятиям.

По предварительным подсчетам, эта важная социальная программа, которую намечено выполнить в двенадцатой пятилетке, должна затронуть интересы 75 миллионов человек и заметно повлиять на улучшение их жизненного уровня. Работа предстоит гигантская. Надо дойти до каждого рабочего места, до каждого специалиста, все внимательно просчитать и взвесить, чтобы новая система накрепко связала заработную плату работников с результатами труда, стала бы реальным стимулом к росту эффективности производства, мобилизации внутренних резервов всего общества.

**Н. ЖЕЛЕЗНОВ,**
обозреватель ТАСС.

## ТВ

**4. ЧЕТВЕРГ**

I ПРОГРАММА
**Передачи ЦТ.**

8.00 «Время».
8.45 Чемпионат мира по шахматам
9.00 «Повстанческая история». Художественный телефильм. 5-я серия. «Августовские дни». (ЧССР).
10.05 «В мире животных».
11.05 «Автограф». Литературная викторина для школьников.
12.35—12.40 Новости.
**Перерыв до 14.25.**
14.30 Новости
14.50 «Сельские горизонты». Документальные телефильмы
15.45 «Объектив».
16.20 «Рассказывают наши корреспонденты».
16.50 На приз клуба «Кожаный мяч». Финал всесоюзных школьных соревнований по футболу
17.35 Играет заслуженная артистка Татарской АССР З. Шихмурзаева (скрипка).
18.00 «...до шестнадцати и старше»
18.45 «Сегодня в мире».
19.00 «За словом — дело». Решение кадровых и социальных вопросов Министерством строительных предприятий нефтяной и газовой промышленности СССР.
19.35 «Ярославский портрет». Документальный фильм.
19.45 «Повстанческая история». Художественный телефильм. 6-я серия. «Раскаты грома». (ЧССР).
21.00 «Время».
21.35 Встреча писателя А. Калинина с земляками.
22.45 «Сегодня в мире».
23.00—23.25 Чемпионат мира по шахматам

II ПРОГРАММА
**Передачи ЦТ.**

8.00 Утренняя гимнастика.
8.15 «Дом на околице». Документальный телефильм.
8.35, 9.35 Музыка 2-й класс. Балет П. И. Чайковского. «Щелкунчик».
9.05, 12.30 Испанский язык.
10.05 Поэзия Я. Смелякова
10.35, 11.40 Этика и психология семейной жизни. Взодная передача 9-й класс
11.00 «Твоих оград узор чугунный». Научно-популярный фильм
11.10 «Наш сад».
12.05 Экран — учителю. Физика. 7-й класс. Теплопередача в природе и технике
13.00 «Единая, многонациональная...». О многонациональной советской литературе.
13.45 «Чудак из 5-го «б». Художественный фильм с субтитрами
15.10—15.15 Новости
**Перерыв до 18.00.**

КЕМЕРОВО
**18.00 Песни и романсы в исполнении солистов Саратовского театра оперы и балета.**
**18.30 Документальный фильм.**
**18.40 «По ворогам идут машины».**
**19.00 «Кузбасс. День за днем».**
**19.30 «Наша почта».**

**Передачи ЦТ.**

20.00 «Спокойной ночи, малыши!»

КЕМЕРОВО
**20.15 «Перестройка: дела и люди». Бригада делегата XXVII съезда КПСС Б. П. Старунова: курс — на миллион».**
**20.55 «Эхо дня».**

**Передачи ЦТ.**

21.00 «Время»
21.35 «Толстяк» на связь не выйдет». О разоблачении агента западногерманской разведки.

КЕМЕРОВО
**22.35—23.15 «На своей земле».**

## Р

**4. ЧЕТВЕРГ**

6.40 Программа передач. Погода. 6.43 Новости Кузбасса. Погода. 7.30 Новости Кузбасса. 7.40 Из цикла «Трезвость — норма жизни». «Запоздалое раскаяние». Судебный очерк. 7.58 8.25 Погода. 8.27 Обзор областных газет. 8.35 Объявления. 8.45 «Техвестник» ЦНТИ Кузбасса. 8.50 Звучит вальс. 18.45 Новости Кузбасса. Погода. Стереовещание. 19.20 Произведения И. Брамса. 20.20 Концерт советской песни.


**ДОМ КИНО «МОСКВА».** Большой зал. Новые цветные художественные фильмы: ПИСЬМА МЕРТВОГО ЧЕЛОВЕКА (10, 11-50, 13-40, 16, 18-10, 20). НАЧНИ СНАЧАЛА (21-40). ПРЕВРАЩЕНИЕ (к сеансу в 13-40). Малый зал. Цветной художественный фильм СТРАННАЯ ИСТОРИЯ ДОКТОРА ДЖЕКИЛА И МИСТЕРА ХАЙДА (16, 18, 19-50, 21-40).

**«ЮБИЛЕЙНЫЙ».** Художественный фильм ПОСЛЕ ДОЖДИЧКА, В ЧЕТВЕРГ... (10). Новые художественные фильмы: КОНТРАКТ ВЕКА, две серии (11-30, 18-30). ИГРЫ ДЛЯ ДЕТЕЙ ШКОЛЬНОГО ВОЗРАСТА (14, 16, 21).

**«КОСМОС».** Премьера цветного художественного фильма ОСТОРОЖНО — ВАСИЛЕК! (10, 12, 14—для детей). Новые цветные художественные фильмы: НАУЧИСЬ ТАНЦЕВАТЬ (17, 21). ПОЕЗД ВНЕ РАСПИСАНИЯ (15-50, 20). Цветные художественные фильмы РОЗЫГРЫШ (9, 11, 13). СПОРТЛОТО-82 (18, 21-40). ЧЕЛОВЕК-НЕВИДИМКА (15, 19).

**«ВРЕМЯ».** Новый хроникально-документальный фильм ЧЕЛОВЕК С ПЯТОЙ АВЕНЮ (10, 18-20). Художественные фильмы. НЕПОДДАЮЩИЕСЯ (11-20, 16-20). ЧРЕЗВЫЧАЙНОЕ ПРОИСШЕСТВИЕ, две серии (13, 19-40).

**«ОКТЯБРЬ».** НАШ ДРУГ ПИШИ-ЧИТАЙ (15). ПОЕЗДКА НА СТАРОМ АВТОМОБИЛЕ (13, 17, 19, 21).

**«МЕТАЛЛУРГ».** ОРЛЯТА УЧАТ ЛЕТАТЬ (14). КАТАСТРОФУ НЕ РАЗРЕШАЮ (16, 18, 20).

**«ПРОГРЕСС».** Киносборник мультфильмов СЛОНЕНОК ЗАБОЛЕЛ (10, 14) КОНВОЙ (11-30, 16, 18, 19-50, 21-30—детям смотреть не рекомендуется).

**«ЛУЧ».** СЧАСТЛИВЫЕ ДНИ МУММИ-ТРОЛЛЕЙ (15). ПРОЩАНИЕ СЛАВЯНКИ (13, 17, 19, 21).

**«КОМСОМОЛЕЦ».** БОСНОГИЙ ГЕН (15). ВООРУЖЕН И ОЧЕНЬ ОПАСЕН (17, 19, 21).

**ДК СТРОИТЕЛЕЙ.** ПРОЩАНИЕ СЛАВЯНКИ (17, 19, 20-40)

**ДК ИМЕНИ 50-ЛЕТИЯ ОКТЯБРЯ.** НАУЧИСЬ ТАНЦЕВАТЬ (15, 21). ТИХАЯ ЗАСТАВА (13, 17, 19).

**ДК ШАХТЕРОВ.** КОНВОЙ (14, 16, 18-30, 20-30 — детям смотреть не рекомендуется).

**ДК КОКСОХИМЗАВОДА.** СОСЕДКА (17, 19, 21—детям смотреть не рекомендуется).

**КЛУБ ГРЭС.** ОДИНОЧНОЕ ПЛАВАНИЕ (17-15, 19, 21)

**КЛУБ ШАХТЫ «СЕВЕРНАЯ».** ПАРОЛЬ «ОТЕЛЬ «РЕГИНА» (18, 20).


Администрация, партийное бюро, профсоюзный комитет, коллектив ЗЖБК-2 треста «Железобетон» извещают о смерти старейшего работника, ветерана труда ЗЖБК-2, участника Великой Отечественной войны

**ПИНИГИНА Василия Васильевича**

и выражают искреннее соболезнование родным и близким покойного.


**УВАЖАЕМЫЕ СТУДЕНТЫ!**
**5 СЕНТЯБРЯ**

на бульваре Строителей состоится ПРАЗДНИК ПЕРВОКУРСНИКА.

**В программе:**

спортивные соревнования, веселая эстафета первокурсника, концертная программа.

Студенты увидят показательные выступления группы ритмической гимнастики и боксеров, демонстрацию моделей одежды. Весь вечер будут работать студенческое справочное бюро и салон «Фото-экспресс». Завершится праздник балом первокурсника — дискотекой.

Начало праздника в 17 час.

**КЕМЕРОВСКОЕ БЮРО ПУТЕШЕСТВИЯ И ЭКСКУРСИЙ**

для первокурсников всех учебных заведений проводит месячник экскурсионного обслуживания под девизом «ГОРОД, В КОТОРОМ ТЫ БУДЕШЬ УЧИТЬСЯ».

Во время экскурсии учащиеся познакомятся с историей города, с тем, какие изменения произошли в нем за годы Советской власти, побывают в пяти его административных районах.

По вопросам организации экскурсий обращайтесь по адресу: г. Кемерово, ул. Ноградская, 34; тел. 23-06-69.

**УВАЖАЕМЫЕ ПОКУПАТЕЛИ!**
**С 5 СЕНТЯБРЯ**

**СЕЗОННОЕ СНИЖЕНИЕ ЦЕН**

СЕЗОННАЯ РАСПРОДАЖА ТОВАРОВ ВЕСЕННЕ-ЛЕТНЕГО АССОРТИМЕНТА по сниженным ценам до 40—45 процентов проводится во всех городах области.

На сезонной распродаже будут представлены добротные товары, хорошего качества, современных моделей, выпущенные промышленностью в 1985 году и первом полугодии 1986 года, но не проданные в течение прошедшего сезона. На распродаже «СЕГОДНЯ ДЕШЕВЛЕ ЧЕМ ВЧЕРА», вы купите нужную вам вещь, которую не успели приобрести в сезон. Напоминаем, что это не уценка залежалых товаров, а продажа добротной одежды, головных уборов, трикотажа, галантереи, которые не нашли своего покупателя в прошедшем сезоне. Здесь вы сможете купить по сниженным ценам **швейные изделия:** костюмы и пиджаки мужские из шерстяных, синтетических и шелковых тканей, брюки и сорочки мужские из синтетических, шелковых и шерстяных тканей; платья, юбки, блузки из шерстяных, шелковых и синтетических тканей; бельевой трикотаж всех видов из искусственных, ацетатных и синтетических нитей для взрослых и детей; **головные уборы:** шляпы мужские капроновые и из нитрона, женские и мужские — из пальтовых тканей и фетра; **галантерейные товары:** строчевышитые изделия, платья, блузки, льняные и синтетические, летнего ассортимента.

ПРИГЛАШАЕМ ЗА ПОКУПКАМИ НА СЕЗОННУЮ РАСПРОДАЖУ!

Телефон управления торговли для справок 23-48-82.

**Кемеровоторгреклама.**


## СОБЫТИЯ ЗА РУБЕЖОМ

**Сложной продолжает оставаться обстановка в Пакистане, создавшаяся в результате широких выступлений народа против правящего военного режима. Власти жестоко расправляются с участниками массовых антиправительственных выступлений, требующими ликвидации военного режима, проведения всеобщих выборов и освобождения арестованных деятелей оппозиции.**

**НА СНИМКЕ:** участницы манифестации в Карачи.

Телефото Рейтер—ТАСС.

## О чем пишут газеты мира

**Зарубежная печать помещает отчеты, репортажи, сообщения о том, как в различных странах мира был отмечен 1 сентября Всемирный день мира, день профсоюзных действий за мир. Газеты подчеркивают, что этот день в нынешнем году прошел под знаком высокой активности борцов за мир, выступающих за прекращение ядерных испытаний, сохранение мира на Земле, за спасение человечества от ядерной катастрофы. Участники мирных манифестаций, митингов, собраний отмечали, что нынешний подъем борьбы за мир вызван важными мирными инициативами Советского Союза, в частности решением СССР продлить односторонний мораторий на все ядерные взрывы. Венгерская «Непсабадшаг» пишет, что СССР с чувством глубокой ответственности за судьбы мира встал на этот путь в одностороннем порядке.**

Печать освещает работу VIII конференции глав государств и правительств неприсоединившихся стран. Движение неприсоединения, пишет «Юманите», играет важную роль на международной арене. Вот уже в течение четверти века оно ведет последовательную борьбу за упрочение мира, справедливое решение актуальных международных проблем. Именно поэтому Запад негативно относится к этому движению, и не случайно, что ни один из руководителей империалистических стран не направил приветствие конференции. Другая французская газета, «Котидьен де Пари», отмечает, что уже первые выступления на конференции подтвердили особый интерес ее участников к проблемам обеспечения международной безопасности. Газета подчеркивает, что на конференции выражается одобрение советского моратория на все ядерные взрывы и одновременно осуждаются действия США в различных регионах мира.

Газеты комментируют поездку по западноевропейским странам эмиссара Белого дома, постоянного представителя США при ООН В. Уолтерса. Лондонская «Таймс», сообщая о его пребывании в Мадриде, пишет, что «рейгановская администрация добивается от своих союзников по НАТО поддержки новых экономических санкций» против Ливии.

«Нихон кэйдзай» сообщает об отъезде из Токио в Вашингтон для участия в японо-американских консультациях начальника управления национальной обороны Японии (УНО) Ю. Курихары. Ссылаясь на круги УНО, газета указывает, что на встрече руководителей военных ведомств двух стран стороны намерены подтвердить готовность принять окончательное решение по вопросу о так называемой совместной обороне морских коммуникаций уже в течение этого года.

(ТАСС, 3 сентября).

## На конференции неприсоединившихся стран

ХАРАРЕ, 3. (ТАСС). На проходящей здесь VIII конференции глав государств и правительств неприсоединившихся стран начались пленарные заседания. Обращаясь к собравшимся, председатель предыдущей встречи в верхах в Дели премьер-министр Индии Раджив Ганди отметил, что одна из важнейших проблем, которую предстоит обсудить в Хараре, — судьбы мира на Земле. Он высоко оценил односторонний мораторий на любые ядерные взрывы, введенный Советским Союзом. Этому примеру должны последовать и другие ядерные державы. Он осудил попытки переноса гонки вооружений в космос, подчеркнув, что только разоружение и мирное сосуществование гарантируют выживание человечества.

## О катастрофе в Камеруне

НЬЮ-ЙОРК, 3. (ТАСС). Правительству Камеруна представлен первый доклад ученых о катастрофе, происшедшей 21 августа на озере Ниос. Его подготовила группа американских исследователей. В районе бедствия продолжают работать еще несколько экспедиций. Они выясняют причины выброса и состав облака вулканических газов, вырвавшегося из озера и унесшего жизни более чем 1700 человек.

В докладе американской экспедиции сообщается, что большинство жертв погибло от удушья или остановки сердца. Это произошло в результате вдыхания углекислого газа и сероводорода.

*Корреспонденты АПН сообщают*

# Вопреки террору «контрас»

В конце июля на одной из дорог, ведущих к никарагуанскому порту Коринто, прогремели взрывы. Затаившиеся в засаде «контрас» почти в упор расстреляли из гранатометов проезжавшую машину, где находилось пятеро безоружных людей. Все они были убиты на месте.

Очередное преступление «контрас», справедливо расцененное как акт террора, вызвало волну законного возмущения, в том числе и в Западной Европе. Ведь среди павших на дороге в Коринто оказались и граждане ФРГ, Франции, Швейцарии. Справедливо, что возмущение в равной степени вызывали как прямые исполнители убийства — «контрас», так и те политические силы в США и Западной Европе, без материальной и моральной поддержки которых действия террористов уже давно были бы сведены на нет.

И сейчас, спустя несколько недель после кровавых событий в Никарагуа, в Федеративной Республике много говорят и пишут не только о Бернхарде Коберштайне, одной из жертв, но и о так называемых «рабочих бригадах», в которых трудятся приехавшие в Никарагуа иностранные добровольцы, в том числе и западногерманские граждане. Официальные органы ФРГ пытаются использовать гибель техника из Фрайбурга, чтобы бросить тень сомнения на саму эту идею и то дело, за которое он отдал жизнь.

Желание получше разобраться в том, что представляют собой «рабочие бригады» и как отразилась на них смерть Бернхарда Коберштайна, привело меня в рурский город Вупперталь, где на одной из тихих улочек разместилось «Информационное бюро Никарагуа». Существует оно почти десять лет и начало работать в те времена, когда сандинисты вели вооруженную борьбу против режима Сомосы. Тогда основной задачей бюро было распространение правдивой информации о том, что происходило в Никарагуа. А со времени победы революции «Информационное бюро Никарагуа» занимается проведением акций солидарности и сбором средств, так нужных молодой республике. Ну а «рабочие бригады», ставшие предметом дискуссий в ФРГ? Первые из них появились в Никарагуа в конце 1983 года, после того, как «контрас» активизировали свою подрывную деятельность против народного правительства и тех, кто его поддерживал. Их удары пришлись по школам, кооперативам, предприятиям, жилым домам. Тогда-то и прозвучал из Манагуа сигнал о помощи, услышанный не только в Вупперталле, но и многих других городах ФРГ. По всей стране была начата кампания солидарности, поддержанная коммунистами, социал-демократами, «зелеными», профсоюзами, церковью. «Рабочие бригады» в свободную Никарагуа!», «Восстановим то, что разрушено «контрас» — к этому призывали на площадях западногерманских городов активисты групп солидарности. В ходе кампании, продолжающейся и сегодня, было собрано четыре миллиона марок. Эти деньги пошли на строительство жилых домов для тех в Никарагуа, кто по вине «контрас» остался без крова, школ, лечебных учреждений, систем водоснабжения...

Это как раз объекты «рабочих бригад», на которых к тому времени немало перебывало в далекой от ФРГ латиноамериканской республике. Все, кому приходилось или приходится в них работать, называют себя интернационалистами. Так называл себя и молодой врач из того же города Фрайбурга Тонио Пфлаум, первый из граждан ФРГ павший на земле Никарагуа в конце 1983 года, и Бернхард Коберштайн, ставший опасным для «контрас» только потому, что вместе с друзьями хотел провести воду в дома поселка, где живут около семи тысяч человек. И они были действительно интернационалистами, людьми, которые, подчас рискуя жизнью, работают в Никарагуа. Обо всем этом мне рассказала в «Информационном бюро Никарагуа» Габи Шультен, уже побывавшая там и собирающаяся вскоре вновь отправиться в эту страну.

— Смерть Бернхарда Коберштайна, — говорит она, — не поколебала нашу решимость продолжить работу в Никарагуа. Буквально на этих днях туда отправилась очередная группа добровольцев из Гамбурга и Гейдельберга. А всего сейчас там находится около 200 граждан ФРГ. Каждый день только наше бюро в Вупперталле получает более десяти запросов от населения.

—Цели тех и других, — продолжает Габи, — не допустить интернационалистов в Никарагуа, изолировать республику от внешнего мира. Мы являемся нежелательными свидетелями, развенчивающими миф о «борцах за свободу», как пытается представить «контрас» правая пресса США и Западной Европы. Те, кто уже работал в Никарагуа, лично убедились, что «борцы за свободу» — это отъявленные террористы, грязная работа и снаряжение которых оплачиваются в американских долларах. В том числе и гибель Бернхарда Коберштайна и его товарищей. Удары «контрас» направлены прежде всего против специалистов: врачей, учителей, инженеров, техников, то есть против тех, без кого сведутся на нет планы народного правительства по преобразованию страны. Сейчас правительство Никарагуа было вынуждено просить интернационалистов покинуть районы, где особенно активно действуют «контрас». Стало известно, что они вынашивают планы уничтожения объектов, построенных с нашей помощью, а вероятно, и тех, кто их строит

Неблаговидную позицию занимает, к сожалению, правительство ФРГ. Ни разу оно не высказало ни Соединенным Штатам, ни самим «контрас» своего осуждения их политики террора, в том числе и по отношению к западногерманским гражданам, находящимся с гуманными целями в Никарагуа.

К словам Габи Шультен добавить нечего. Уже после нашей встречи пришло тревожное сообщение из США. Американская администрация получила одобрение конгресса на выделение сомосовским террористам, громко именуемым в Вашингтоне «борцами за свободу», ста миллионов долларов. Права была Габи. Смерть Бернхарда Коберштайна и его товарищей действительно лежит на совести правительства США

**Ю. ЧЕРВАКОВ,**
соб. корр. АПН.
Бонн—Вупперталь.


## «КУЗБАСС-87»

**Заполняя абонемент, зачеркните номера месяцев, в которые вы хотели бы получать газету. Не забудьте указать стоимость подписки: на год — 7 руб. 80 коп., на 6 месяцев — 3 руб. 90 коп., на 3 месяца — 1 руб. 95 коп.**

**Подписка производится без ограничений. Вам надо вырезать наш бланк, заполнить необходимые графы и предъявить бланк для оплаты общественному распространителю печати или в ближайшем отделении связи. Его обязаны принять.**

ЛИНИЯ ОТРЕЗА

Ф. СП-1

Министерство связи СССР
«Союзпечать»

**АБОНЕМЕНТ** на газету 51901 (индекс издания)
**«КУЗБАСС»** Количество комплектов 1

на 1987 год по месяцам:

| 1 | 2 | 3 | 4 | 5 | 6 | 7 | 8 | 9 | 10 | 11 | 12 |
|---|---|---|---|---|---|---|---|---|---|---|---|
| | | | | | | | | | | | |

Куда _____ (почтовый индекс) _____ (адрес)

Кому _____ (фамилия, инициалы)

ПВ | место | литер

**ДОСТАВОЧНАЯ КАРТОЧКА** на газету 51901 (индекс издания)

**«КУЗБАСС»**

Стоимость: подписки — руб. — коп.; переадресовки — руб. — коп. Количество комплектов 1

на 1987 год по месяцам:

| 1 | 2 | 3 | 4 | 5 | 6 | 7 | 8 | 9 | 10 | 11 | 12 |
|---|---|---|---|---|---|---|---|---|---|---|---|
| | | | | | | | | | | | |

Куда _____ (почтовый индекс) _____ (адрес)

Кому _____ (фамилия, инициалы)

# МЕЛОДИИ ДЕТСТВА

**Благодарные воспоминания о школе, об учителе, рассказ о сегодняшнем ученике — такие письма приносит, пожалуй, каждая почта. Читать их интересно и поучительно, потому что в них речь идет о самом сокровенном, памятном, о мелодиях детства.**

## ДОБРАЯ ПАМЯТЬ

ХОТЕЛОСЬ бы поблагодарить педагогический коллектив школы № 19 за организацию юбилейной встречи, посвященной 50-летию школы.

Я выпускница 1959 года. Наш класс был дружным, и в течение 27 лет этого качества не растерял. Собирались все вместе через 10, 20, 25 лет. Нынче сбор был особенным: вспоминали наиболее яркие эпизоды.

1953 год. За активное участие в благоустройстве территории школы и набережной Томи пионерской дружине присвоено имя Зои Космодемьянской.

1957 год. Первый Всемирный фестиваль молодежи и студентов. Наш школьный хор и танцевальный ансамбль заняли первое место в области.

1955—1959 гг. В школе работает «живая» газета. Стихи сочиняли сами, с помощью преподавателя русского языка Ольги Анатольевны Филимоновой, а музыку подбирал руководитель хора Николай Иванович Кузнецов.

С нами всегда были рядом учителя — Раиса Николаевна Комиссарова, преподаватель математики Елизавета Яковлевна Калинина, преподаватель истории Анастасия Михайловна Караваева, преподаватель немецкого языка Константин Кузьмич Ладыга и директор школы Мария Григорьевна Мухачева. Сколько чуткости, терпения было в них! А на уборке картофеля в совхозе «Щегловский»! После обеда с ног падали от усталости. И тут Константин Кузьмич шуткой, юмором поднимал настроение. Зато потом было приятно получать похвальные грамоты, слышать слова благодарности. Незабываемы школьные вечера, новогодние балы-маскарады, выпускной вечер! За все мероприятия в школе и вне ее отвечали сами ученики. Мы гордились доверием.

На юбилее в зал школы пришли и ветераны войны, убеленные сединой, и первоклассники с цветами. Выпускники всех годов собрались как одна семья. И это была самая высокая оценка педагогическому коллективу школы всех поколений.

**Р. КИСЕНКО-БИРЮКОВА.**
г. Крымск.

## «Я ЛЮБИЛА ЕЕ УРОКИ»

НА ДНЯХ Клавдия Павловна Баканова отметила 50-летие педагогической деятельности. Воспринимаю это как чудо: пятьдесят лет работать с детьми и не растерять душевного жара, не очерстветь сердцем, не утратить контакта с этой неспокойной аудиторией.

Многие годы мы работали вместе. Я—завуч, она—учитель начальных классов. Это удивительный человек и блестящий педагог! Высокая, сильная физически, с гордой походкой, волевым характером и чуткой, добрейшей, справедливой душой.

Я любила посещать ее уроки. Сижу, не шелохнувшись, вместе с учениками, и урок проносится в одно мгновение. Никогда она не пересказывала параграф учебника, а излагала уйму интереснейшего материала. Весь урок—беседа с ребятами. Потом итог: кто как трудился, как мыслил и какие получил отметки. Она умела слушать ученика, похвалить умную мысль. Особенно ей удавались уроки математики и труда. И не было предела ее организаторской фантазии: математические диктанты, задачи на смекалку и масса наглядных пособий. Например, изучается состав чисел. Клавдия Павловна сделает рисунки, накупит игрушек, вылепит их сама из пластилина. Тут и рыбки, и птички, и бабочки, и геометрические фигурки.

Нынешние учителя побаиваются проверок, а для Клавдии Павловны контрольные работы по заданию облоно—праздник. Более половины отличных оценок. Чего страшиться, если знания у детей есть и каждому хочется еще и еще раз их показать, испытать свои силы?

Сейчас Клавдия Паавловна ведет кружок в Доме пионеров Заводского района Кемерова. И снова она сумела найти такой поворот в работе, что увлекла детей мастерством, фантазией.

**А. ТОРГУНАКОВА.**
г. Котельнич
Кировской обл.

## ЭСТАФЕТА ТРУДА

В ЛАГЕРЕ труда и отдыха «Березка» жили, работали и весело отдыхали полторы сотни ребят Рудничного района. Они помогали совхозу «Забойщик» выращивать овощи. Цикл работ выполнялся поэтапно, и одна школа у другой, словно эстафетную палочку, принимала заботу о совхозных полях. Сначала ребята школ № 60 и 89 сажали капустную рассаду, затем ученики школ № 18 и 34 убирали раннюю зелень—салат, щавель, шпинат, петрушку, прополывали плантации и, наконец, старшеклассники школ № 16, 50, 75 начали убирать лук, укроп, раннюю капусту.

«Всяк корешок в своей поре» — сказано крестьянами об осени. И вправду, сейчас поспели к копке морковь и свекла, брюква и репа. Затягивать уборку цветной капусты, огурцов, кабачков нельзя: загрубеют, перерастут корнеплоды. Вот и стараются ребята. Для многих детей эти сведения — новость. А узнают они их от начальника цеха овощеводства совхоза Владимира Егоровича Рябченко.

На практике изучают старшеклассники и основы экономики, получая наглядное представление о бригадном подряде, нормах выработки, производительности труда, себестоимости продукции. Здесь четко организовано соцсоревнование. В день ударного труда школьники проявили особую старательность: ведь заработанные средства были отчислены в Фонд мира и Чернобылю.

Директор совхоза А. А. Эльмурзаев благодарил ребят за помощь.

**Г. КОТЕЛЬНИКОВА,**
инспектор Рудничного района
г. Кемерово.

**Б. ПАВЛОВ,**
корр. ТАСС.
Гатчина,
Ленинградская область.

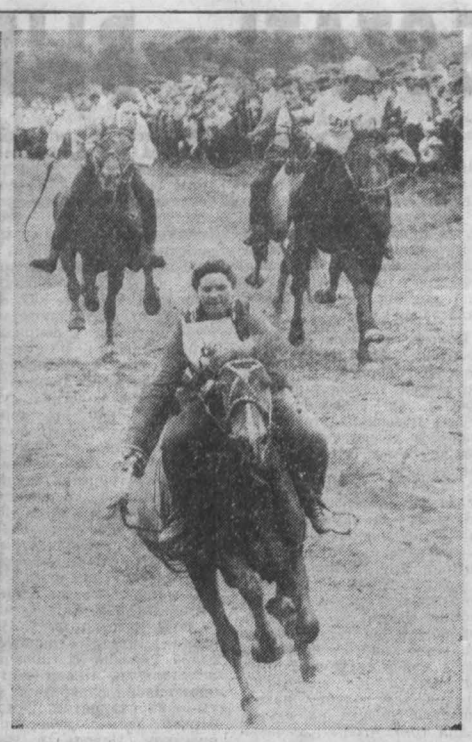

ЗЕМЛЯ КУЗНЕЦКАЯ

**ЮРИЙ СЕРГЕЕВ.** (Кемерово).
НА СЕЛЬСКОЙ ЯРМАРКЕ.

## Памятник народному подвигу

**Всесоюзный открытый конкурс на лучший эскизный проект главного монумента памятника Победы на Поклонной горе в Москве проводится с 1 сентября по 30 декабря 1986 года. Его объявили Министерство культуры СССР, Академия художеств СССР, Союз художников СССР и Союз архитекторов СССР.**

**Памятник сооружается в ознаменование всемирно-исторической победы советского народа и его армии, отстоявших в Великой Отечественной войне 1941—1945 годов независимость нашей Родины и спасших народы мира от угрозы фашистского порабощения.**

**Средствами монументального искусства предусматривается раскрыть тему торжества победы, героизм народа на фронте и в тылу, руководящую и мобилизующую роль Коммунистической партии в разгроме фашизма. Главный монумент памятника Победы, по условиям конкурса, должен нести в себе высокий идейный смысл, эмоциональную и образную силу, творчески развивать лучшие традиции советского монументального искусства.**

**Жюри конкурса возглавляет президент Академии художеств СССР Б. С. Угаров.**

**Полностью программа и условия конкурса публикуются в газете «Советская культура».**

(ТАСС).

## Хлопоты обернулись выгодой

**Материалы для строительства садового домика могут без лишних хлопот приобрести жители Гатчины. По инициативе депутатов городского Совета здесь открылся первый в Ленинградской области специализированный магазин по продаже отходов производства.**

**Поначалу на промышленных предприятиях сдержанно встретили предложение депутатов: возиться с реализацией отходов — дополнительные хлопоты. Депутаты позаботились о том, чтобы заинтересовать производства. Оказалось, что предприятия, согласно договору, заключенному с торговлей, могут получить немалую часть прибыли от реализации отходов. К тому же их поставка засчитывается в план оказания платных услуг населению. А садово-огородным товариществам очень нужны материалы для оконных и дверных блоков, древесно-стружечные плиты, фурнитура.**

**Б. ПАВЛОВ,**
корр. ТАСС.
Гатчина,
Ленинградская область.

## СПОРТ

Мотоспорт

## Проба сил

С целью популяризации технических видов спорта среди молодежи в Рудничном районе был проведен мотокросс, инициатором которого стало областное управление профтехобразования.

В классе мотоциклов 500 кубических сантиметров, несмотря на конкуренцию представителей профтехучилищ, первенствовали опытные гонщики спортивно-технического клуба «Рудник».

Лучших результатов добились юноши в классе мотоциклов 125 кубических сантиметров. Уступив первое место спортсмену СТК «Рудник» С. Акимову, последующие места заняли учащиеся СПТУ-44 В. Соуев и В. Креков.

Успехи юношей и решили исход командной борьбы. Первую ступеньку заняли гонщики СПТУ-44, вторую — СТК «Рудник», третью — молодая команда СПТУ № 48, опередившая опытные коллективы СТК «Кировец», автошколы Ленинска-Кузнецкого.

**Е. ВАСИЛЬЕВ,**
мастер спорта.
г. Кемерово.

Футбол

## Борьба обостряется

**Сыграны четыре тура во втором круге первенства области по футболу. Они внесли изменения в верхнюю часть турнирной таблицы.**

Уверенно проведший первый круг, «Связист», потерпев поражения от «Технолога» (0:1), шахты «Кузнецкая» (0:3) и сведя вничью матч в Тайге (1:1) с «Локомотивом», в итоге растерял свое преимущество. Объясняется все просто: в команде, славившейся прежде «длинной скамейкой», не нашлось замены С. Кухтинову, Ю. Никитину, и игра команды потеряла организованность и атакующую мощь. Это и понятно: ведь из 28 мячей, забитых командой, половина на счету этих игроков. От большего провала команду выручают защитники, где выделяются О. Куленков и Ш. Магомедов.

Добившись подавляющего преимущества в Новокузнецке над «Запсибовцем» (5:0) и выиграв дома у «Мотора», на вторую строчку таблицы поднялась команда шахты «Октябрьская». Коллективу по силам решать и более сложные задачи, но пока еще не очень уверенно и четко действует оборона горняков. Это показала домашняя игра с «Технологом», проигранная со счетом 0:2.

Хорошие шансы на чемпионское звание имеет обладатель кубка Кузбасса — прокопьевский «Мотор». В команде большая группа игроков имеет опыт выступлений за команды мастеров, и это сказывается на результатах матчей прокопчан. Но вот если у ветеранов что-то не получается, то «Мотору» приходится туго, т. к. молодых игроков, способных вести борьбу за победу, совсем мало.

Иное дело — «Технолог». Неудачно начался сезон для кемеровчан. Сразу три основных защитника были призваны в ряды Советской Армии: П. Марьяшин, А. Колупаев, В. Нагурный. И вот в первых играх пришлось одному из лучших полузащитников В. Лихачеву стать центральным защитником, что сразу снизило атакующий потенциал кемеровчан.

Но от матча к матчу «Технолог» играет все слаженнее, и уже места в обороне доверяются молодым — А. Польщикову, А. Синицыну, А. Носкову. Занимает свое привычное место В. Лихачев, уверенно заиграл центрфорвард С. Рогалевский, и сразу к «Технологу» пришли победы: над «Связистом» (1:0), шахтой «Кузнецкая» (6:0). Сейчас студенты реально претендуют на завоевание одной из наград чемпионата.

Подтянулся к лидерам и беловский «Электрон», добившийся побед над «Локомотивом» (5:1), шахтой «Кузнецкая» (1:0). В команде стали поувереннее действовать форварды.

Боевой характер показывают горняки Прокопьевска и Междуреченска, шахты «Кузнецкая». Правда, этим коллективам не хватает стабильности, но в желании играть до последних секунд им отказать нельзя.

Прочно закрепился на последнем месте тайгинский «Локомотив». Видимо, он и покинет первую группу.

В споре бомбардиров впереди В. Абрамов (шахта «Октябрьская»)—15 мячей, на один меньше провел форвард «Технолога» С. Рогалевский. 11 мячей на счету В. Антипова («Шахтер», Прокопьевск). По десять голов забили С. Кухтинов («Связист») и И. Рыков («Заря»).

Вот как выглядит турнирная таблица.

| «Связист» | И | В | Н | П | О | М |
|---|---|---|---|---|---|---|
| (Кемерово) | 15 | 10 | 2 | 3 | 22 | 28-12 |
| Шахта «Октябрьская» (Ленинск-Кузнецкий) | 15 | 10 | 1 | 4 | 21 | 37-17 |
| «Мотор» (Кемерово) | 13 | 9 | 1 | 3 | 19 | 38-13 |
| «Технолог» (Кемерово) | 14 | 8 | 3 | 3 | 19 | 29-12 |
| «Электрон» (Белово) | 15 | 8 | 3 | 4 | 19 | 23-16 |
| Шахта «Кузнецкая» (Ленинск-Кузнецкий) | 15 | 7 | 2 | 6 | 16 | 21-25 |
| «Шахтер» (Прокопьевск) | 14 | 6 | 3 | 5 | 15 | 26-20 |
| «Шахтер» (Междуреченск) | 15 | 5 | 3 | 7 | 15 | 32-41 |
| «Запсибовец» (Новокузнецк) | 15 | 5 | 1 | 9 | 11 | 27-29 |
| «Заря» (Кемерово) | 14 | 4 | 2 | 8 | 10 | 21-24 |
| «Металлург» (Новокузнецк) | 15 | 2 | 3 | 10 | 7 | 25-46 |
| «Локомотив» (Тайга) | 14 | 0 | 2 | 12 | 2 | 11-54 |

**А. МЕНЬШИКОВ.**
г. Кемерово.

Шашки

## Не видя соперника

Ежегодно в нашей стране проводится немало соревнований, в которых участвуют сотни тысяч шашистов —от начинающих до гроссмейстеров. К сожалению, далеко не все поклонники этой древней народной игры имеют возможность посещать шахматно-шашечные клубы и секции, участвовать в соревнованиях. Но многие и не знают, что в турнирах (даже международных) можно участвовать, не выходя из дому, ни разу не видя своих соперников.

Участвуя в турнирах по переписке, можно выполнить норму для присвоения любого разряда, звания мастера спорта, стать судьей по шашкам.

Недавно подведены итоги 14-го заочного командного чемпионата РСФСР по русским шашкам, в котором приняли участие 108 команд из 90 городов, поселков, деревень. Сборная команда Кемерова играла во второй полуфинальной подгруппе и выступила явно ниже своих возможностей. Набрав 34 с половиной очка из 75 возможных и потеряв право играть в полуфинальной группе, кемеровчане заняли 13-е место.

В четвертом квартале текущего года будет дан старт очередному 15-му чемпионату РСФСР и сразу же начнется подготовка к проведению следующего. Хочется надеяться, что шашисты других городов и поселков Кемеровской области также пожелают участвовать в чемпионате. Состав команды—пять человек. За сборную команду города или районного центра имеют право играть шашисты сельской местности, прилегающей к городу или входящей в состав района. В то же время любой сельский населенный пункт (даже самый маленький) имеет право заявить свою собственную команду, даже не одну, ибо количество команд не ограничивается. Возраст и пол игроков команды не имеют значения, а вот безразрядников в команде быть не должно. Для участия же в личных соревнованиях наличие разряда или звания по шашкам необязательно.

Желающие участвовать в предстоящих заочных соревнованиях (в личных или командных) как по русским, так и по международным шашкам за более подробной информацией об условиях участия могут обратиться в свой спорткомитет или непосредственно к автору этой заметки по адресу: 141350, Московская область, г. Хотьково, абонементный ящик № 2. Просьба в письмо вкладывать маркированный конверт с надписанными адресами. Это ускорит ответ.

**А. МАРТЬЯНОВ,**
член судейской коллегии комиссии заочных шашечных соревнований РСФСР.

*Из зала суда*

# ЛЕГКОЙ ЖИЗНИ НЕ ПОЛУЧИЛОСЬ

На скамье подсудимых четверо подростков. Старшему 18 лет, остальным по 16—17. Внешне все выглядят вполне взрослыми юношами. Главным зачинщиком был несовершеннолетний Андрей Баталов, учащийся СПТУ-55. Держал себя на допросах он спокойно и до поры до времени самоуверенно. Но после нескольких месяцев предварительного заключения остаял браваду. Почувствовал, как тяжело лишиться свободы, и что значит неотвратимость наказания.

В школьной характеристике отмечались способности Андрея: хорошо учился в младших классах, умел рисовать, но, становясь старше, стал грубить, отбиваться от дома. В СПТУ-55 Андрей мало интересовался делами своих товарищей, его тянуло к легкой, веселой жизни.

В январе нынешнего года Баталов во время практики в цехе производственного машиностроительного объединения изготовил кустарным способом пистолет. Из учебного тира СПТУ-55 похитил пять боевых патронов и стал забавляться со своим дружком Олегом Кадочниковым, стреляя на берегу Томи. Надо сказать, что Кадочников, допризывник, учащийся того же училища, не проявил самостоятельности характера и пошел на поводу у младшего по возрасту Баталова. Первый проступок с пистолетом стал началом их падения.

В ночь со 2 на 3 февраля Баталов с дружками, Олегом Шкурским и Андреем Юрмановым, учащимися СПТУ-78, облюбовали район новостройки, проникли на территорию и обворовали вагончик-бытовку. Баталов предварительно надел перчатки. Но, кроме оптического прибора, увы, досталась им одна мелочь. Впрочем, захватили даже шашки и шахматную доску. Все отнесли на квартиру Кадочникова, которая оказалась настоящей благодатью для сборищ дружков и для краденых вещей (мать Кадочникова редко ночевала дома, и Олег оставался полным хозяином). Здесь хранился и пистолет.

Вагончик не удовлетворил друзей. Переждав некоторое время, два Олега и два Андрея по инициативе Баталова решили замахнуться на настоящее дело. Глубокой ночью 16 февраля, когда родители сладко спали, их «детки» куролесили у дальних гаражей. Юрманов притащил кувалду, взятую у бабушки в стайке, и все по очереди стали пробивать стену одного из гаражей. Учинив настоящий погром, похитили новую машину «Москвич», канистры, овчины и другие вещи, нанеся владельцу ущерб в 7.400 рублей.

Лихо покатили на бульвар Металлургов к дому № 8, отлили несколько литров бензина из стоявшей там машины «Жигули», а потом стали разорять похищенный «Москвич»: содрали ткань, сломали переднюю стенку, вытащили аккумулятор, прихватили транзисторный приемник.

Баталов, проявив смекалку, аккумулятор сбыл родному дяде. Матвею Сергеевичу Баталову, за 25 рублей. Дядя удивился было, почему так дешево, но племянник ловко успокоил его...

Понравилось. Через два дня после угона машины дружки по инициативе выпившего Баталова проникли на территорию стройки и стали снимать аккумулятор со сваебоя. Увидя подходившего сторожа, разбежались. Баталов остался и стал предлагать сторожу Л. Ф. Мамонову продать аккумулятор или просто отдать. Когда сторож категорически потребовал убираться с объекта, Баталов ударил пожилого человека сначала дважды кулаком, потом кухонным ножом...

Избив Л. Ф. Мамонова, Баталов не угомонился. В ту же ночь со стройки был похищен аккумулятор. Пока все сходило с рук, тянуло на новые приключения. В ночь с 22 на 23 февраля Баталов, Шкурский и Юрманов снова пошли на тот же объект, но с другой стороны, спокойно сняли с компрессора аккумулятор и скрылись.

В марте милиция задержала Кадочникова, разъезжавшего на мотоцикле «Восход», и обнаружила пистолет. И стал разматываться клубок преступлений компании.

Хочется обратить внимание на охрану строительной площадки. Сегодня, когда взят твердый курс на дисциплину и порядок, когда ответственность и гражданская честь каждого работника становятся главными вопросами государственной и общественной жизни, невозможно не рассказать, как охранялась строительная площадка будущего жилого дома.

А. Ф. Огорцов, заместитель начальника цеха, ответственного за стройку, уверяет, что территория объекта хорошо ограждена, освещается мощным прожектором и надежно охраняется. А как же за один только месяц туда легко проникали подростки, грозды совершив кражу государственного имущества?

Ответ на этот вопрос можно найти в показаниях сторожа Ф. А. Покосова: «На дежурство заступил в ночь с 22 на 23 февраля. Долго читал журнал «Человек и закон», но так как было скучно, решил съездить домой, на второй участок—на другой конец города. Дома жены и дочери не застал. Взял еще журналы «Человек и закон» и вернулся на дежурство. Все было в порядке». А на самом деле? Домой не ездил. Зашел к знакомой, вместе искали спиртное, потом распили бутылку в вагончике, зашли к ней. На работу сторож явился лишь 23 февраля утром... Это к вопросу о дисциплине.

Теперь о чувстве ответственности. Семья Юрмановых считается благополучной. Мать и отец — добросовестные труженики за учебой сына следили, но как печально звучит их признание: «Мы авторитета у сына не имели». О своем сыне очень тревожилась мать Олега Шкурского, уважаемая работница одного из учреждений города. Она не могла уснуть, когда сына не было дома, искала его у товарищей, обращалась в милицию, просила сотрудников инспекции по делам несовершеннолетних повлиять на мать Кадочникова, разобщить опасную компанию. Но все это было поздно. О судьбе матери Баталова больно говорить. Отец пьянствовал, издевался над нею, оставил больную с тремя детьми. По-человечески жаль эту женщину. Старшего сына сумела воспитать, служит в армии, растет дочка, а вот Андрея упустила. По-видимому, дебоширство и пьянство отца искалечили характер сына. Горько и безутешно плакала мать слушая решение суда: Баталов Андрей приговорен к четырем годам лишения свободы с отбыванием наказания в колонии строгого режима.

О. Кадочников, А. Юрманов, О. Шкурский приговорены к трем годам лишения свободы, каждый с отсрочкой приведения приговора в исполнение до первого случая правонарушения.

Частное определение вынесено военруку СПТУ-55 Б. М. Лебедеву за утечку боевого снаряжения.

Материальный ущерб, нанесенный государству и потерпевшему владельцу «Москвича» Г. Федотову, полностью возмещен родителями.

**Р. ШЕРШНЕВА,**
внештатный корр. «Кузбасса».
г. Юрга.

## ПО РОДНОЙ СТРАНЕ

**РОСТОВ-на-ДОНУ. 3. Прямо с плантаций окрестных хозяйств предлагают яблоки и арбузы, помидоры и лук рынки, открывшиеся сегодня у проходных Ростовского вертолетного производственного объединения. Наладить снабжение рабочих витаминной продукцией по принципу «поле—прилавок» помогли профсоюзные активисты предприятия, заключившие с тружениками полей долгосрочные договоры содружества.**

(ТАСС).

## ПОГОДА

Гидрометбюро сообщает:

4 сентября днем по области будет без осадков, ветер юго-западный 7—12 метров в секунду. Температура 13—18, по югу до 22 градусов тепла. Давление будет слабо падать, влажность не изменится.

**Зам. редактора**
**А. Н. ПАРШИНЦЕВ.**

**ПРОВЕРЬТЕ ПРАВИЛЬНОСТЬ ОФОРМЛЕНИЯ АБОНЕМЕНТА!**

На абонементе должен быть проставлен оттиск кассовой машины.

При оформлении подписки (переадресовки) без кассовой машины на абонементе проставляется оттиск календарного штемпеля отделения связи. В этом случае абонемент выдается подписчику с квитанцией об оплате стоимости подписки (переадресовки).

Для оформления подписки на газету или журнал, а также для переадресования издания бланк абонемента с доставочной карточкой заполняется подписчиком чернилами, разборчиво, без сокращений, в соответствии с условиями, изложенными в каталогах Союзпечати.

Заполнение месячных клеток при переадресовании издания, а также клетки «ПВ — МЕСТО» производится работниками предприятий связи и Союзпечати.

ЛИНИЯ ОТРЕЗА

Адрес редакции: 650630, ГСП. г. Кемерово, проспект Октябрьский, 28. Телефоны: приемной редактора 52-32-74, заместителей редактора 52-36-45, 52-52-66, ответственного секретаря 52-33-59, отделов: партийной жизни 52-55-47, 52-66-22, пропаганды 52-53-23, 52-64-88, Советов народных депутатов 52-62-33, 52-63-22, культуры 52-54-23, 52-65-47, угольной промышленности 52-35-66, 52-51-23, 52-42-01; промышленности и транспорта 52-39-34, 52-50-45, 52-44-23, сельского хозяйства 52-37-33, 52-49-78, строительного 52-38-23, 52-46-22, 52-45-29, 52-57-67, писем и рабселькоров 52-05-22, 52-06-01, 52-08-29, 52-07-45, 52-03-22, информации и спорта 52-47-45, 52-48-65, еженедельника «Панорама» 52-18-78, прием информации 52-34-56, иллюстрации 52-14-12, 52-25-23, общественной приемной 52-02-10, директора издательства 52-79-10, объявлений 52-69-33, бухгалтерии 52-70-10. Собственные корреспонденты: в Мариинске 2-31-20, Новокузнецке 47-02-04, Осинниках 2-35-64.

2 3 4 5 6 7 8.

Газета отпечатана высоким способом в типографии издательства «Кузбасс», 650630, г. Кемерово, пр. Октябрьский, 28, ОП 04588. Заказ № 204. Индекс 51901. Объем 2 п. л. Газета выходит 300 раз в год. Тираж 251 тыс. экз.