Газетно-журнальный фонд

Пролетарии всех стран, соединяйтесь!

КУЗБАСС

Орган Кемеровского обкома КПСС и областного Совета народных депутатов

Газета издается с 7 января 1922 года.

№ 182 (18912). ПЯТНИЦА, 8 АВГУСТА 1986 года

Цена 3 коп.

В НОМЕРЕ

- Канун осенней страды.
- Разрез «Талдинский»: начало трудовой биографии. 1 стр.
- Как ускорить механизацию отделочных работ.
- Письма читателей. 2 стр.
- Спорт должен воспитывать. 4 стр.

ЖАТВА

Начинается уборочная страда-86. Как всегда, разворачивается она по-разному. Если в притаежных местах еще только заканчивают обкашивать поля, готовя их к уборке, то в степной зоне вовсю косят раннеспелые сорта зерновых.

Всего нашим полеводам предстоит убрать зерновые с площади более 800 тысяч гектаров. Причем надо успеть до ненастья, а оно, по некоторым данным, ближе, чем в прошлом году. Техника и механизаторские кадры для этого есть. Средняя нагрузка на комбайн около 125 гектаров в расчете на сезон. Ветераны помнят, как старенькими, на тракторной тяге, «Коммунарами» убирали значительно большие площади. Теперь подсчитано, что имеющейся в области техникой можно убрать урожай максимум за 30 рабочих дней. Ежедневная выработка при этом должна составлять не менее 29—30 тыс. гектаров.

Все, кажется, взвешено, подсчитано, измерено. Но земледелец имеет дело с живой природой и неожиданности предусмотреть не в силах. Каждое зерновое поле имеет специфические черты, к каждому зерновому клину надо находить индивидуальный подход.

Агрономы спорят сейчас, как лучше убрать озимую рожь. Ветра и дожди кое-где повалили и перепутали целые массивы посевов. Около 35 тыс. гектаров ржи в области полегло. Взять такие поля можно только отрегулированными на самый низкий срез жатками. Но скошенная в валки рожь, как свидетельствует опыт, после двух-трех дождей прорастает. Значит, надо успевать с подбором, балансируя на грани риска. А лучше даже, как советует отдел почвозащитного земледелия Кемеровского НИИ сельского хозяйства, на уборке ржи применять прямое комбайнирование.

Разумеется, трудно напрямую убирать полеглый хлеб. Однако возможно, если проявить смекалку, оборудуя комбайны надежными приспособлениями для уборки полеглых хлебов — эксцентриковыми мотовилами, стеблеподъемниками и т. д.

Качество уборки — самое важное дело. Биологический урожай должен быть максимально близким к бункерному. Правильна пословица: «Не тот хлеб, что на полях, а тот, что в закромах». Критерий качественной уборки—контрольный обмолот. От него пойдет исчисление всей дополнительной оплаты механизаторам. По специальному положению, если отклонение от контрольного намолота составит больше десяти процентов, не стоит бракоделу рассчитывать на дополнительную оплату.

А льготы в нынешнем году по оплате добросовестным механизаторам предоставляются весьма значительные. В частности, тарифные ставки комбайнерам увеличиваются вдвое, введена дополнительная прогрессивная оплата за качество уборки и производительность. Не станут исключением и такие категории работников, как помощники комбайнеров, рабочие сушильных комплексов, транспортники — им тоже повышаются тарифные ставки, вводятся разного рода доплаты за хорошую работу, вплоть до бесплатного зерна нового урожая. Особым будет счет в подрядных коллективах, где зависимость заработка от собранного с полей зерна самая непосредственная. Важно, однако, здесь следующее: чтобы через профсоюзные комитеты, экономическую службу колхозов и совхозов буквально до каждого труженика было доведено, за что он работает, сколько получит: механизм материальной заинтересованности в результатах труда должен быть застрахован от сбоев.

Не должны давать сбоев и партнеры по агропромышленному комплексу. А. Ф. Тенц, комбайнер совхоза «Ягуновский», как-то с сожалением заметил, что зря, мол, система показателей, по которым оценивается эффективность труда ремонтных и снабженческих служб, исчисляется в рублях. Планировать им надо в центнерах намолота, тогда толку будет больше. Резонно!

Далеко не все еще отрегулировано в новом агропромовском механизме. Над усовершенствованием его «деталей и связей» думают специалисты, да и сама жизнь потихоньку их обкатывает. Нынешняя жатва—серьезный экзамен для агропрома. При этом критериями будут не количество и резкость директив, направленных из кабинетов, находящихся в областном или районном центрах, не разветвленность справок и дотошность собираемых отчетов, а урожай—те самые центнеры зерна, проданные государству, засыпанные на семена, предназначенные для нужд животноводства.

Уборка не обойдется без трудностей. Одна из них, пожалуй, самая главная, — сокращение количества привлекаемых из города автомобилей. В колхозе «Заря» Ленинск-Кузнецкого района всю жатву проводят с помощью семи автомобилей ГАЗ-53 и трех «Колхид», принадлежащих хозяйству. А урожайность в «Заре» без малого вдвое выше, чем в среднем по области. Отличная организация труда на уборке и полеводстве в целом, совершенная оплата труда (бригадный подряд), заставляющая водителей «крутиться», наконец, четкая работа всей уборочной цепочки—вот простые слагаемые ежегодных успехов этого хозяйства, базы экономного отношения к заимствованному из города труду. «Заря» обходится только колхозными кадрами.

А чтобы контроль за качеством работ был эффективнее, здесь в нынешнем году, по примеру ОПХ «Новостройка», собираются замаркировать протекторы комбайновых колес. Тоже простая мера. Но она, будучи как бы визитной карточкой комбайнера, послужит «лекарством от халтуры». Если допустил брак, на соседа не свалишь: обо всем расскажет рисунок на протекторе.

Надо помнить, что рука об руку с уборкой идет забота о поддержании плодородия. Самое очевидное и надежное тут — внесение в почву измельченной соломы. Не надо поступать, как в совхозе «Белогородский», где все измельчители сняли с комбайнов, порезали автогеном и сдали в металлолом, забыв о том, что солома, внесенная в почву, не только противодействует обеднению гумусного слоя, она еще способствует сохранению и накоплению влаги, что в преддверии засушливых лет фактор немаловажный.

Особое внимание должно быть уделено зерновым, выращиваемым по интенсивным технологиям. Видовая урожайность на интенсивных полях, по самым скромным оценкам, процентов на 20—25 выше, нежели на обычном поле. Нельзя потерять зерно, на которое было потрачено столько труда. Кстати, за сильные сорта пшениц (именно эти сорта и выращиваются по новой технологии) заготовительные организации устанавливают повышенную оплату. Первая заповедь земледельца — продажа хлеба государству—должна быть выполнена самым качественным зерном.

На днях ЦК КПСС и Совет Министров СССР приняли постановление «О мерах по повышению устойчивости зернового хозяйства страны и увеличению хлебофуражных ресурсов в двенадцатой пятилетке». Конкретные меры, намеченные партией и правительством, должны служить надежной основой в работе земледельцев области.

ХЛЕБ—ГОСУДАРСТВУ

БЕЛГОРОД, 7. (Корр ТАСС). Выиграли трудовую победу одержали сегодня хлеборобы Белгородской области. Они приступили к засыпке зерна в закрома государства сверх социалистических обязательств первого года пятилетки. С начала уборочной страды хозяйствами области отправлено на элеваторы и хлебоприемные пункты более 750 тысяч тонн хлеба.

Весомый вклад внесли колхозы и совхозы Алексеевского района. На их счету более 58 тысяч тонн зерна, засыпанного в закрома государства. Причем основной объем хлебопоставок выполнен пшеницей ценных сортов. Таков результат умелого применения хозяйствами района интенсивных технологий возделывания зерновых культур. Более чем по 50 тысяч тонн зерна отправили на хлебоприемные пункты колхозы и совхозы Шебекинского и Борисовского районов.

ДОСКА ПОЧЕТА

По представлению районных партийных и хозяйственных организаций на областную доску Почета заносятся передовики на заготовке кормов:

совхоз «Михайловский» (директор С. Ф. Комаров, секретарь парткома Н. А. Дзедатас, председатель профкома В. М. Снесарь, секретарь комитета ВЛКСМ Г. Иванова), заготовивший 2257 тонн сена, в т. ч. первого класса — 80 процентов (при плане 1200 тонн);

звено на подряде совхоза «Кемеровский» (звеньевой М. И. Фефелов), заготовившее 1650 тонн сена при плане 1150 тонн, в т. ч. первого класса — 95 процентов, и взявшее обязательство дополнительно заготовить 150 тонн;

звено колхоза «Дружба» Чебулинского района (звеньевой И. Н. Аникин), выполнившее план заготовки сена на 219 процентов—при плане 300 тонн застоговано 657;

звено совхоза «Банновский» (звеньевой К. В. Данилов), за пятидневку заготовившее 205 тонн сена при норме 110 тонн;

звено совхоза «Кемеровский» (звеньевой А. Х. Шамсудинов), выполнившее план закладки сенажа на 145 процентов — заложено 5300 тонн при плане 3600.

Второй укос

Первыми закончили косовицу трав на мелиорированных землях беловские земледельцы.

И вот уже снова на поливные луга выходят косилки. Начат второй укос в колхозе «Сибирь». Мелиораторы бригады Ф. Мажина из районного объединения «Полив» успели за короткое время внести под многолетние травы необходимое количество минеральных удобрений. В короткие сроки проведен и полив. Травостой отменный.

Приступают ко второму укосу и в Кемеровском районе.

— Уже с первого укоса поливной гектар в совхозе «Ягуновский» дал урожайность в 30 центнеров сена, — говорит главный агроном РПО С. Шадловский. — Хороший урожай трав получен и в совхозе «Береговой».

А. НЕШКОВ.

От поля до фермы

Новая летняя доильная площадка сдана в эксплуатацию в опытно-производственном хозяйстве «Кемеровское».

Это только один из многочисленных объектов, запланированных к вводу в действие в двенадцатой пятилетке. Здесь предусмотрен целый комплекс технологических мер для увеличения удоев — ведется строительство крупного сенохранилища, завершилось оснащение кормозаготовительных звеньев надежной техникой.

Не только опытное хозяйство, но и другие совхозы района стремятся к повышению продуктивности дойного стада через реконструкцию ферм, строительство новых помещений, улучшение качества кормов. Быстрее, чем в прошлом году, животноводы продали государству восьмитысячный с начала года центнер молока. Увеличивается и поголовье стада.

К. ПЕТРОВ.
Крапивинский район.

Гарантия урожая

На закончившемся в совхозе «Краснинский» сенокосе не раз отмечались за ударный труд стогоправы Анатолий Иванович Шлоттауэр и Михаил Михайлович Дагаев. Одна страда закончена, впереди другая.

Передовым рабочим доверено заканчивать «чистовую» подготовку зерноочистительно-сушильного комплекса. Как и на зеленой жатве, ударно начали хлебную страду комбайнеры Юрий Корнеевич Смирнов и его напарник Николай Андреевич Хмелев. Бобовыми жатками они ведут косовицу гороха, с первых же дней работы перекрывают нормы.

Совхоз «Краснинский» имеет мясо-молочную специализацию. Заготовке зернового фуража здесь уделяют первостепенное значение. Раннее начало уборки — гарантия урожая без потерь. Потому и направляют на этот участок лучших механизаторов, вчерашних героев зеленой жатвы.

В. ЕРМОЛАЕВ.
Промышленновский район.

Дню шахтера—достойную встречу

Новокузнецк

На шахте «Бунгурская» объединения «Южкузбассуголь» сразу две бригады — очистная Ю. Г. Матвеева и проходческая Л. Ф. Комова—выполнили годовую программу.

Успех примечателен тем, что обе они работают на седьмом участке, который прежде считался едва ли не безнадежно отстающим.

По просьбе администрации и общественных организаций шахты его возглавил ветеран предприятия И. П. Бусов. Опытный организатор горного дела сумел мобилизовать шахтеров на ритмичную угледобычу. Ни один из горняков не поднимается на-гора, не выполнив задания. Всегда готовится фронт работы для сменщиков.

Все это позволило очистной бригаде 5 августа выполнить план года. В свою очередь проходчики, восполняя угольные запасы, прошли к началу августа без малого 3300 метров мелкой нарезки.

Новый рубеж горняков — к своему профессиональному празднику завершить годовую программу всем участкам.

А. ЦЫПИН.

Белово

В числе инициаторов социалистического соревнования выступают горняки разреза имени 50-летия Октября. Только в июле дополнительно к плану они добыли около десяти тысяч тонн угля и переработали свыше 77 тысяч кубометров горной массы.

В основе успеха открытчиков—инициативы бригад, трудовое соперничество. Так, экскаваторные бригады Героя Социалистического Труда В. П. Соловьева, А. С. Кугушева, Д. И. Шилина взяли на июль—август повышенные социалистические обязательства. Первая половина трудовой вахты в честь Дня шахтера завершена успешно. Все названные бригады перевыполнили обязательства.

Работа экскаваторных бригад во многом определяется делами участка буровзрывных работ. Отлично работали в июле буровые бригады А. Н. Рыбаксва и В. И. Аксенова. Первая при обязательстве 3500 погонных метров прошла 5178 погонных метров скважин. А вторая, используя более мощную буровую технику, подготовила за месяц 15448 погонных метров при обязательстве 11500 метров.

В. ГОЛУБНИЧИЙ.

Наращивать темпы уборки урожая, в комплексе вести все сельскохозяйственные работы

В ЦК КПСС 6 августа состоялось совещание первых секретарей обкомов партии, председателей Советов Министров автономных республик и облисполкомов из ряда областей и автономных республик Центрального, Волго-Вятского, Северо-Западного и других экономических районов РСФСР, ответственных работников ЦК КПСС, Советов Министров СССР и РСФСР, руководителей Госагропромов СССР и РСФСР.

В работе совещания приняли участие члены Политбюро ЦК КПСС В. И. Воротников, Л. Н. Зайков, секретари ЦК КПСС В. П. Никонов, Г. П. Разумовский, первый заместитель Председателя Совета Министров СССР, председатель Госагропрома СССР В. С. Мураховский.

На совещании рассмотрены вопросы усиления организаторской и политической работы партийных, советских и хозяйственных органов, направленной на повышение качества и темпов уборки урожая зерновых и других сельскохозяйственных культур, заготовки кормов и подготовки животноводческих ферм к зиме, развития базы хранения картофеля и плодоовощной продукции.

Резкой критике на совещании подверглись руководители областей и автономных республик, допустивших отставание в строительстве и вводе хранилищ для картофеля, овощей и фруктов, цехов по приготовлению кормов. Намечены меры по устранению имеющихся недостатков в организации уборочных работ и подготовке ферм к зимовке скота.

На совещании выступили Л. Н. Зайков, В. П. Никонов.

(ТАСС).

Стройки особой важности: разрез «Талдинский»

ПЕРВАЯ ОЧЕРЕДЬ ГИГАНТА

В канун Дня строителя труженики комбината «Кузбассшахтострой» сдали в эксплуатацию первую очередь разреза «Талдинский» мощностью миллион 700 тысяч тонн.

Много в Кузбассе богатых подземных кладовых. Тем не менее трудно найти такое, как Ерунаковское, где разместился новый разрез. Здесь все поражает воображение. Например, запасы угля исчисляются миллиардами тонн, причем пласты можно отрабатывать открытым способом. Подступы к месторождению очень легки: неподалеку хорошо развитая сеть железных дорог, шоссе. Со временем в Ерунакове планируется ежегодно добывать до ста миллионов тонн угля. Подлинной жемчужиной месторождения станет разрез «Талдинский» с годовой производительностью 30 миллионов тонн.

И вот первая очередь разреза - гиганта в строю действующих. Распахнул двери просторный четырехэтажный административно-бытовой комбинат. Готов громадных размеров корпус производственно - технического обслуживания автомобилей... Поднялась ввысь громадная труба котельной. Но самое главное свидетельство рождения разреза—это то, что на подъездных путях стоит железнодорожный эшелон, сполна загруженный углем нового разреза. Главный инженер комбината «Кузбассшахтострой» В. В. Трофимов рассказывает:

—Для нас разрез «Талдинский» будет памятен тем, что он построен в самые сжатые сроки. Генеральный подрядчик — трест «Ерунаковошахтострой», — создан всего лишь два года назад. И, как видите, первая очередь уже сдана в эксплуатацию. Это наш подарок к Дню строителя.

Автору этих строк несколько раз доводилось бывать на стройплощадке разреза. Хорошо помнятся темпы, с которыми росли многочисленные объекты. Особенно памятна котельная. В январе здесь только была готова опалубка. В марте взметнулись ввысь стрелы башенных кранов, появился каркас здания, а в мае уже полным ходом шел монтаж оборудования.

За два с половиной месяца появилось четырехэтажное здание административно-бытового комбината.

— Прежде такие скорости нам были не под силу, — рассказывает заместитель управляющего трестом «Кузбассшахтострой монтаж» А. А. Ивушкин. — Секрет успеха в том, что мы превратили строительную площадку в монтажную и широко применяли метод блочно-комплектной поставки оборудования. Здесь большая заслуга бригад монтажников Сухарникова и Сунтеева. В предпусковой период они смогли увеличить производительность труда почти втрое. Поэтому на котельной основные операции выполнены всего за четыре месяца вместо двадцати по нормам. Такие скорости достигнуты у нас впервые.

Впрочем, слово «впервые» здесь можно употреблять часто. Впервые в практике Кузбасса смонтирована 19-километровая система канализации из полиэтиленовых труб. Впервые подавляющая часть железобетонных изделий на стройплощадку подавалась не автотранспортом, а железнодорожными вагонами.

...С разреза мы возвращались вечерней порой вместе с управляющим трестом «Ерунаковошахтострой» В. В. Поляковым.

— Дел впереди много,— говорил он. — Главное из них — готовиться к пуску второй очереди, чтобы довести годовую производительность разреза до шести миллионов тонн.

А. СЕМЕНОВ.
г. Новокузнецк — разрез «Талдинский».

НОВОСЕЛЬЯ У СТРОИТЕЛЕЙ

Накануне Дня строителя государственная комиссия приняла в эксплуатацию 58-квартирный дом в Юрге, который построен трестом «Юргапромстрой» для своих работников.

На монтаже дома отличилась бригада заслуженного строителя республики С. Дядюка, которая почти вдвое перекрыла норму выработки.

Сейчас новоселам выписывают ордера. В. КАЧИН.
г. Юрга.

Фоторепортаж

ВОРОТА В ГОРНУЮ ШОРИЮ

ТАК ЧАСТО называют станцию Мундыбаш, что находится почти посредине самой южной части Кемеровской магистрали. Не один поезд, идущий в Таштагол и обратно в Новокузнецк, не минует ее: другого варианта на этом маршруте попросту нет. Первую горношорскую руду доставили на КМК в начале 30-х, станция возникла несколько позже, так как первоначально здесь был самый обычный двухпутный разъезд. С пуском Мундыбашской аглофабрики хозяйство железнодорожников стало расти, и летом 1936 года на карте путей сообщения страны появилось новое название.

С тех пор вот уже полвека бегут сюда с юга на север и с севера на юг звонкие составы. Тонкая однокилейная ниточка главного пути сегодня здесь разветвляется на восемь станционных лучей, на каждый из которых может встать почти километровый поезд. В сутки их проходит только по графику не менее сорока. Оно и понятно: четыре агломерационные «вертушки» оборачиваются до четырех раз. А руда? Ее поток постоянно нарастает — нынче горняки Шории намерены добыть не менее 50 миллионов тонн железорудного сырья. И весь его поток никак не минует Мундыбаша. Каменные отходы рудников также нужны: к ним большой интерес проявляют дорожники Алтая, Омской и Новосибирской областей. А это многие дополнительные миллионы тонн грузов. Через станцию идут и все строительные материалы для предприятий рудного края. Без задержки, например, мундыбашцы пропускают специальные платформы с панелями для первых таштагольских девятиэтажек. Особого их внимания требуют и электрички, добрый десяток которых челноками снует между Новокузнецком и Таштаголом: здесь дачная зона уже давно миновала пределы Мундыбаша, распространившись дальше на юг. Не случайно нынче не без помощи коллектива станции обновляется главная архитектурная достопримечательность поселка — железнодорожный вокзал.

Мундыбаш — станция участковая, первоклассная. Здесь грузы разделяются на три потока и следуют затем на Темиртау, Каз и Кондому. Сортировочные операции, да к тому же еще и без горки, усложняют и без того напряженную работу небольшого коллектива. Однако и при этом мундыбашцы показывают образцы оперативности и разворотливости: недавно в одну из ночных смен ими была переработана суточная норма вагонов — больше тысячи. Здесь на помощь часто приходит умело используемый опыт московских коллег со станции Бескудниково.

Не случайно и показатели у мундыбашцев одни из лучших на дороге. Так, с начала года ими сверх плана отправлено почти 100 тысяч тонн различных грузов, в том числе свыше 30 тысяч тонн агломерата — железного «хлеба» для кузнецких домен. Недавно передовому коллективу за успехи в первом полугодии было вручено переходящее Красное знамя дороги. Это заслуженная награда всем, но в первую очередь ею отмечена ударная работа таких мастеров своего дела, как составитель В. А. Косинов, сигналист П. П. Мелова, дежурный по станции Л. П. Каткова, билетный кассир Л. И. Турова.

— Будущее станции, — говорит ее начальник А. П. Гондоренко, — мы связываем с сооружением вагоноопрокидывателя и тепляка для размораживания вагонов у агломератчиков. Только получив эти объекты, мы сможем ускорить оборот подвижного состава: ведь наше путевое хозяйство, зажатое между рекой и горами, развиваться не может. Верим, что металлурги добьются выделения средств для их постройки и подрядчиков тоже найдут. Давно не было у нас, к сожалению, новоселий: детсад есть, школа — тоже, а вот про жилье и в Новокузнецком отделении, да и в управлении дороги, наверное, забыли. Даже к юбилею мы не получили ни одного квадратного метра.

...На выходном светофоре снова «зеленый». Мундыбаш провожает в далекий путь еще один очередной состав с грузами пятилетки.

А. АНТОНОВ,
корр. «Кузбасса».

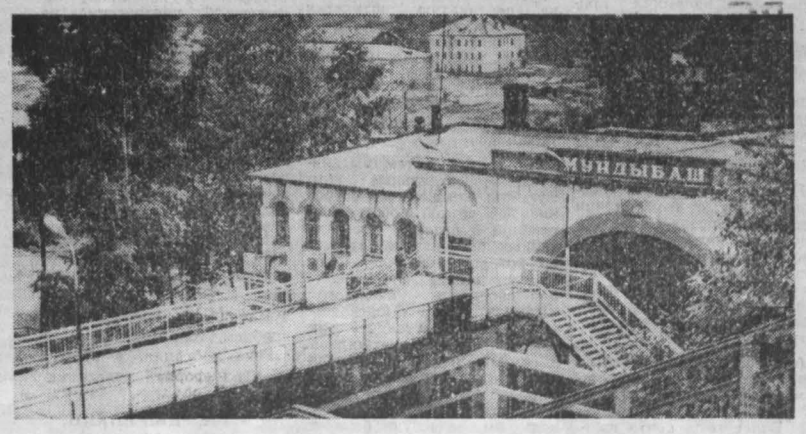

НА СНИМКАХ: всю жизнь проработали на станции П. С. Кошкарев, С. С. Гуменников, Л. С. Болотов; так выглядит станция сегодня.

ст. Мундыбаш.

Фото Г. Нефедова.

Строительство: проблемы ускорения

О ТОМ, ЧТО ЗАМЕНЯЕТ РУКИ

Любое новое производственное или жилое здание нуждается в отделке. Это очень кропотливая и трудоемкая работа. И плохо поддающаяся механизации. Но время, когда отделочник полагался лишь на свои руки, уходит в прошлое. В двенадцатой пятилетке перед строителями Кузбасса стоит задача поднять производительность труда на 20,6 процента. Чтобы взять такой высокий рубеж, строителям-отделочникам нужно прежде всего устранять ручной труд. Как ускорить этот процесс?

В прошлой пятилетке в Главкузбасстрое была разработана целевая комплексная программа снижения затрат ручного труда «Отделка». Ее реализация позволила поднять уровень механизации штукатурных работ на 5,6 процента, малярных — на 6,8. Только на двух этих работах условно высвобождено около трехсот человек. Сделано, в общем, немало. Однако доля рабочих, занятых на ручных операциях, все еще велика. В 1985 году из 1300 с лишним наших штукатуров более семисот работали вручную, такая же примерно картина и на «малярке». Тут надо заметить, что оснащенность подразделений Главкузбасстроя средствами малой механизации довольно высока. Почему же тогда на отделке преобладает ручной труд?

Причины прежде всего надо искать на участках малой механизации (УММ). Сейчас такие специализированные подразделения имеют все стройтресты. Чем они должны заниматься? Ремонтировать штукатурные и малярные станции, подъемники и другие механизмы, электрофицированные инструменты. Изготавливать ручные инструменты и оснастку, приспособления и инвентарь. Обеспечивать бригады вспомогательными материалами (кабелем, шлангами, проводами) и рациональную расстановку механизмов по стройкам. И, конечно, внедрять новые, более совершенные машины и инструменты.

С этими обязанностями участки, как правило, не справляются. Почему? Как показал анализ, обычный УММ значительную часть своих сил тратит на выполнение не свойственных ему работ. До 40—50 процентов его рабочих занято обслуживанием экскаваторов, бульдозеров, электроустановок и даже телефонной связи. А то и вовсе выполнением строительно-монтажных работ. К малой механизации это не имеет никакого отношения. Вот и получается: создать-то участки создали а распорядиться ими должным образом не могут. Или не хотят?

Что участки эти считают второстепенными, о том говорит и их техническая оснащенность. Многие из них не имеют необходимого оборудования. Станочный парк изношен и практически не обновляется. В результате участки некачественно ремонтируют механизмы и инструменты, плохо их испытывают перед отправкой на стройку.

В последние годы появились и другого рода трудности. Тресты стали получать механизмы новых видов, например, малярные станции СО-115 с винтовыми насосами, шпаклевочные агрегаты СО-150. Конструкция этих машин гораздо сложнее ранее применявшихся, и, как показала практика, работники УММ и строители подчас не в состоянии отладить их, квалифицированно обслуживать. Поступающие механизмы не отличаются большой надежностью, а при неумелом обращении и вовсе превращаются в мертвый груз.

Другой аспект проблемы — использование инструментов. Сейчас они передаются бригаде и хранятся в ящиках, бытовках. За все эти затирочные машинки, электропилы, электросверлилки... отвечает мастер или прораб. Мудрено ли, что отделочники плохо берегут инструменты. К тому же многие объекты не охраняются, распространены хищения. Можно, конечно, ругать рабочих, не обеспечивающих сохранность инструментов. Но надо, по-моему, и позаботиться о создании надлежащих условий, повышении ответственности людей.

Хороший опыт рационального использования ручных и механизированных инструментов накоплен в Главомскпромстрое. Там создано специализированное управление, которое обеспечивает средствами малой механизации восемь стройтрестов.

Коротко о сути опыта омичан. Ручные инструменты трестом «Оргтехстрой» города Омска комплектуются по видам работ в расчете на бригаду и укладываются в небольшой металлический контейнер — бригадную инструментально - раздаточную кладовую (БИРК). Ими оснащается каждая отделочная бригада. Что касается механизированных инструментов, то они выдаются строителям из инструментально - раздаточного пункта (ИРП) на пневмоходу, устанавливаемого на объекте. Причем выдаются по бирочной системе. Иначе говоря, за инструменты отвечает рабочий, который с ними работает, а не мастер. В конце смены инструменты сдают на ИРП. Так обеспечиваются бережное отношение к инструментам и их сохранность.

Необходимо, на мой взгляд, внедрить эту систему и в Главкузбасстрое. Кстати, нельзя сказать, что наши строители с ней не знакомы. В прошлом году кемеровский «Оргтехстрой» в порядке эксперимента изготовил два БИРКа и передал их тресту «Кемеровогражданстрой». Как к ним там отнеслись? Прохладно. Одна бригадная «инструменталка» долго простояла без дела. Другая попала на стройплощадку... без инструментов. Линейные инженерно - технические стройуправления оказались не готовы работать по-новому.

Иначе реагируют рабочие. Нынче «Оргтехстрой» укомплектовал один ИРП. Два месяца его возили на объекты, где шли отделочные работы. Отделочники разбирали утром затирочные машинки, окрасочные агрегаты и другие механизмы, весь день работали ими, а в конце смены сдавали обратно.

— Очень удобно, — говорили рабочие, мнением которых о новшестве мы поинтересовались, — все под рукой. Что сломалось — можно заменить, благо есть обменный фонд.

Что же мешает шире распространить прогрессивный метод работы? О прохладном отношении руководителей я уже говорил. Но есть и другое препятствие. Ежегодно Главкузбасстрой получает два-три ИРП. Фактически это вагончики на пневмоходу, оборудованные полками для инструментов, сверлильным и наждачным станками, испытательным стендом. Стройуправления, куда они поступают, не в силах укомплектовать их инструментами. Дефицитные вагончики используют... в качестве бытовок. Это бесхозяйственность. Считаю, главку нужно передавать получаемые вагончики на пневмоходу и фонды на инструменты тресту «Оргтехстрой». Со временем мы смогли бы обеспечить БИРКами (контейнеры должны делать заводы главка) все отделочные бригады и одним-двумя инструментально - раздаточными пунктами все отделочные управления.

Малая механизация называется малой не потому, что предназначена решать какие-то незначительные проблемы. Искоренение малопроизводительного ручного труда на стройке — дело большой государственной важности. Сегодня здесь нужен крутой перелом.

В. КУШНАРЕВ,
начальник отдела механизации треста «Оргтехстрой».

КОММЕНТАРИИ РЕДАКЦИИ. Передавая эту статью, Владимир Алексеевич Кушнарев сказал:

— Все, о чем идет здесь речь, не новость для нашего главка. В декабре 1984 года трест «Оргтехстрой» направил в Главкузбасстрой подробное письмо, в котором высказывались предложения по улучшению использования средств малой механизации, в том числе и на основе опыта омичан. Реакция на него была, что называется, нулевой.

Первый заместитель начальника Главкузбасстроя И. А. Решетников хорошо помнит то письмо, но предложения оргтехстроевцев считает нереальными.

— Для реализации их, — поясняет Игорь Александрович, — «Оргтехстрою» необходимо увеличивать штат. Мы обращались с такой просьбой в Минтяжстрой СССР. Получили категорический отказ. Словом, не все от нас зависит.

Вынужден сделать уточнение. Главкузбасстрой в феврале 1985 года, запрашивая для «Оргтехстроя» дополнительный штат в восемьдесят человек, предлагал создать при этом тресте «строительные участки и механизированные экипажи как постоянно действующие школы передовых методов организации труда». Иначе говоря, некие эталонные подразделения которые учили бы строителей, как надо работать. Эти подразделения, по замыслу, даже выполняли бы определенный объем работ. В общем, принесли бы пользу. Все так. Но смогли бы эти участки, дублирующие обычные строительные подразделения, изменить коренным образом обстановку с использованием средств малой механизации в трестах главка? Не превратились ли бы они в показные участки, опыт которых трудно было бы использовать большинству строителей, не имеющих эталонных средств малой механизации? Вопросы не праздные. Не случайно Минтяжстрой СССР, что называется, на корню заглушил эту идею.

Трудно сказать, как отреагировало бы министерство на такое предложение, замахнись руководители Главкузбасстроя на прогрессивный омский метод. По предложении «Оргтехстроя» дали под сукно, хода им не дали. А ведь будь иначе — и в министерство не пришлось бы обращаться. Потому что в этом случае штат тресту увеличивать не требуется. Он способен комплектовать «инструменталки» силами своего экспериментального производства. При всем условии правда что ему передадут соответствующие фонды, а контейнеры-кладовки будут изготавливать заводы металлоконструкций Главкузбасстроя (всего их надо сделать около тысячи). Эти вопросы вполне разрешимы, побольше бы только инициативы. Той самой местной инициативы, о необходимости развития которой говорилось на XXVII съезде партии.

Но в чем-то и загвоздка, что реализация предложений треста «Оргтехстрой», в том числе и создание специализированного управления малой механизации, — дело хлопотное, требующее дополнительных усилий. Легче создать некие эталонные подразделения, деятельность которых ограничивается «показом» умения работать. Кто будет практически делать дело по улучшению использования средств малой механизации? Это другой вопрос. Такую, видно, позицию, судя по реакции на продиктованные жизнью предложения «Оргтехстроя», заняли руководители Главкузбасстроя...

ОБСУЖДАЕТСЯ РАБОТА РЕДАКЦИЙ

Бюро Ленинского райкома КПСС на очередном заседании рассмотрело вопрос работы редакций многотиражных газет. Было отмечено, что газеты «Трудовое знамя» производственного объединения «Химволокно», «За доблестный труд» комбината шелковых тканей, «За комплексную механизацию» треста «Строймеханизация» медленно перестраивают свою работу в свете требований XXVII съезда партии, апрельского (1985 г.) Пленума ЦК КПСС. Редакторы не проявляют должной инициативы, настойчивости, ограничиваясь только введением новых рубрик, броских заголовков, содержание газет в основном осталось прежним. Много постороннего и сухого справочного материала, отсутствует глубокий анализ, нет возврата к напечатанному, предметной критики и ответов на нее, мало выступлений рабочих, главных специалистов и руководителей общественных организаций.

Парткомам было указано на слабое партийное руководство многотиражной печатью отсутствие конкретной практической помощи и поддержки редакций.

По рассматриваемому вопросу принято постановление, разработаны мероприятия по перестройке работы редакций многотиражных газет.

А. СОВЕТОВ,
инструктор Ленинского райкома КПСС.

Советы: опыт, проблемы

НА УЛИЦЕ ИМЕНИ КЛАССИКА

Она, наша улица, небольшая, всего 129 дворов, и названа именем великого русского писателя Федора Михайловича Достоевского. А именно он увидел связь самочувствия городского жителя с видом улиц и состоянием домов, которые, по его словам, «ведут с ним разговор, глядят на него во все окна, смотрят либо приветливо, даже гордо перед своими соседями, либо жалуются на свою судьбу и даже кричат о помощи».

В меру своих сил и возможностей наш уличный комитет и его актив стараются не только понять эту замечательную мысль, но и помочь доброму самочувствию людей, следуя человечному суждению классика.

Председатель уличного комитета Аксенов Михаил Степанович за короткий период времени со дня избрания его, 5 августа 1984 года, проделал немалую работу, и в первую очередь по благоустройству и поддержанию общественного порядка.

Началось с того, что заключили мы договор на социалистическое соревнование с соседней улицей Артиллерийской. Комиссия в составе трех человек (Д. З. Урбан, В. Е. Гусакова, Е. И. Иванова) регулярно проверяет, как выполняются более десяти пунктов договора. Все об этом знают. А потому на улице систематически наводится порядок. У нас всегда теперь чистота. Причем радует именно общее санитарное состояние. Мусор, особенно весной, летом и осенью, вывозят в отвал: транспорт дает шефствующий над нами завод.

Кроме вопросов по благоустройству, имеется пункт в соцдоговоре о проведении политико-массовой работы, предусмотрены лекции и беседы. Случается и такое, когда необходимо принять меры воздействия к нарушающим порядок.

Хотя улица и раньше была неплохо озеленена, осенью прошлого и весной этого года дополнительно посадили 250 деревьев и кустарников взамен устаревших, кроме того, нынче сделали клумбы почти в каждом дворе. Землю на клумбы помогли привезти сотрудники исполкома Заводского районного Совета народных депутатов. Установили светильники на столбах, кроме электроламп на жилых домах. Опять помог Заводской райисполком. Замечу, что, как правило, помогают тому, кто сам не сидит сложа руки.

Председатель уличного комитета строго следит за тем, чтобы постоянно была в колонках вода. Во всяком случае, мы не знаем беды с водой, есть возможность взять ее в любое время года. Замечу и на сей счет: трест «Водоканал» неплохо помогает нам в ремонте колонок.

Организован на нашей улице сбор утильсырья и металлолома. К 1 октября этого года мы отправим на склады Вторчермета не менее десяти тонн ненужного в быту металла.

На улице порядок. А во дворах? Члены уличного комитета добиваются надлежащего порядка и в личных усадьбах, заботятся об облике надворных построек, о покраске ворот и штакетников. Домовладельцы лучших домов Федор Иванович Санков, Елена Федоровна Муштаева, Дарья Захаровна Урбан и другие награждены вымпелами и ценными подарками.

За нынешнее лето при помощи Заводского райисполкома улица отсыпана гравием, к осени покроется асфальтом.

Впервые в нашем микрорайоне избран товарищеский суд улицы. Основная его задача — воспитание жителей, особенно нарушающих общественный порядок, разбор заявлений и помощь уличному комитету в борьбе с пьянством и хулиганством, то есть поддержание порядка в общественных местах и в быту. Наш суд уже действует, имеются положительные результаты, во всяком случае, когда он заседает, собирается много жителей. К суду обращаются за помощью и уверены, что получат поддержку.

Организована у нас также своя группа добровольной народной дружины. В ней «семеро смелых» во главе с заместителем председателя уличного комитета Валерием Солиным. Дружинники дежурят по графику. Группа стала хорошим помощником участковому инспектору милиции.

По итогам соревнования за минувший год нашей улице присуждено первое место в Заводском районе. По этому поводу был проведен подлинно народный праздник, на котором выступила депутат райсовета Галина Львовна Черняева, состоялся концерт участников художественной самодеятельности объединения «Азот».

Случилась беда на Чернобыльской АЭС, мы тоже не остались в стороне: жители улицы единодушно высказались за оказание помощи чернобыльцам. Эту идею поддержали люди с соседних улиц.

Живу я на моей родной улице уже 28 лет и верю, что все доброе — в наших руках, что все нам под силу.

А. ЗЕМЕРОВ,
участник Великой Отечественной войны, ветеран труда.

ЛЮБОВЬ К ДЕТЯМ

Если человек выбирает своей профессией педагогику, то любовь к детям подразумевается сама собой. Иначе и не стоило бы делать такого выбора. Галина Кузьминична Крупская еще в школе мечтала стать учительницей. Но вышло так, что сначала окончила дошкольное педучилище. Первое время так и думала, что будет учиться дальше и обязательно придет в школу. Но работать с маленькими детьми было так интересно, что представить себе уход от них она уже не могла и окончила дошкольный факультет пединститута.

Первое из дошкольных учреждений комбината шелковых тканей — детский сад № 30 готовила к открытию и принимала в нем детей молодая заведующая Г. К. Крупская. Сложился коллектив, начались ежедневные заботы, а радость приносили минуты общения с детьми, утренники и праздники.

Молодого руководителя, его умение поднять новое дело заметили. Когда открывался детский комбинат № 171, Галине Кузьминичне предложили его возглавить. Разделить предстоящие заботы с заведующей пожелали многие из тех, с кем она начинала работу. Ладит Галина Кузьминична с людьми, что не каждому дано. Умеет она не ущемить интересы каждого, увлечь общей целью.

Веселый взгляд, хорошее настроение, шутка, подтянутый внешний вид — вот что должно, по мнению Галины Кузьминичны, отличать заведующую. Хотя обстоятельства не всегда располагают к этому: то затянулся ремонт, то в помещениях холодно. Есть и заботы особого рода — в детсаду почти двойной перекомплект детей: как не понять просьб родителей, профкома, администрации, если все еще существует большая очередность. Но ведь есть нормы, есть контроль санэпидстанции. Приходится думать, как соединить и то, и другое, наладив нормальную жизнь коллектива. И не случайно Галина Кузьминична награждена медалью «За трудовую доблесть».

С. ЛЕБЕДЕВ.

НА СНИМКЕ: Галина Кузьминична Крупская, заведующая детским садом № 171.
Фото **Н. Карева.**

Реплика

НЕПОРЯДОЧНО!

Порядочным людям, чтобы в чем-то положиться друг на друга, и честного слова достаточно. Однако к делу его не пришьешь, и потому в официальных отношениях придумали более существенные гарантии. В банно-прачечном хозяйстве, например, изобрели специальные метки.

И правильно. А как же иначе отличить вашу вещь от чужой?

А вот в прачечной № 13 «Белоснежка», что на ул. Островского, 29, как-то умудряются отличать. Сдала еще в конце мая в приемном пункте поселка Новостройка прачечной К. А. Стрикастова в стирку белье. А когда время пришло его забирать, не досчиталась одной вещи. Вместо большого нового махрового полотенца китайского производства подсунули ей чужое — маленькое, старое и, разумеется, без метки.

Пришлось К. А. Стрикастовой лично ехать в прачечную. Там обещали разобраться, а через две недели в приемном пункте снова вручили то же, старое. Говорят, берите, раше — и никаких! Попробуй докажи, что оно чужое.

А зачем же доказывать очевидное?

«Без личной метки в стирку вещь не берете, почему же считаете возможным выдать ее без таковой?» — задала К. А. Стрикастова производственному отделу Кемеровского банно-прачечного хозяйства вполне справедливый вопрос

Однако лето проходит, а ответа оттуда все нет. Непорядочно!

В. ПЕТРОВИЧ.

ИЗ ПОЧТЫ РЕДАКЦИИ

Читатель возмущается

...И пруд погиб

Был в поселке шахты им. Волкова небольшой, но так необходимый людям пруд. В пруду плескались детишки, на его берегу можно было посидеть с удочкой, он служил прекрасным водопоем для скота, жители брали воду для хозяйственных нужд.

И вот пруд погиб. Погиб из-за преступной бесхозяйственности руководителей участка № 4 разреза «Кедровский», длительное время сбрасывающих в водоем промстоки. Сток в дамбе заилило, грязная вода переливается через плотину и попадает в речку Большую Промышленку, а оттуда — в Томь. Местность вокруг пруда заболотилась, погибла рыба, погиб чудесный уголок природы.

Жители обращались за помощью в поселковый Совет к председателю исполкома т. Ковякову, но мер он никаких не принял. Неужто нет управы на тех, кто открыто, бессовестно нарушает наши законы?

А. СТРУГАЛИН,
машинист бульдозера Кемеровской ГРЭС.

...размышляет

Из жизни отдыхающих

Недавно я вернулась из дома отдыха «Верхотомский», где была впервые. И хочу поделиться своими впечатлениями. Был довольно сложный, так называемый семейный заезд. Люди приезжали с двумя, а то и с тремя детьми. Дом отдыха был заполнен до предела, но никто не чувствовал себя обделенным вниманием. Ощущение такое, что тебя ждали как самого желанного гостя.

К приятному отдыху там располагает сама природа — чистый здоровый воздух, напоенный ароматами разнотравья, хвои.

Вообще-то дому отдыха почти 60 лет. Его деревянные постройки заметно обветшали, вода — только холодная. Казалось бы, в таких условиях трудно создать комфорт. Но коллектив постарался сделать все возможное, чтобы не омрачить настроение тем, кто едет сюда отдыхать. В комнатах чисто и уютно, бесперебойно работает небольшая банька, где можно помыть ребятишек, постирать. Действует солярий с душевыми-распылителями. В столовую приятно войти, да и еда всегда вкусная, разнообразная.

К услугам отдыхающих спортивные игры, богат выбор вещей напрокат. Если есть желание, можно принять участие в самодеятельности как взрослой, так и детской, в соревнованиях, в призовых состязаниях на лучший танец, задорную песню, пляску. Организуются прогулки на катере по Томи. А как ответственно относится к своим обязанностям внимательная к людям, общительная по характеру директор дома отдыха Зинаида Дмитриевна Бобкова!

Только что видели ее в жилом корпусе, где проверяла качество уборки помещений, беседовала с проживающими—и вот уже в столовой: надев белоснежный халат, проходит между рядами обеденных столов, останавливаясь у тех, за которыми обедают малыши, спрашивает у родителей, устраивают ли их меню, обслуга. А вечером директора можно встретить у танцевальной площадки, и опять она в окружении отдыхающих, и каждый может выяснить у нее любой вопрос.

Словом, наш отдых был исключительно приятным. От имени отдыхающих сердечное спасибо всему коллективу дома отдыха «Верхотомский» за заботу и доброжелательность.

Однако справедливость требует сказать и о злосчастной ложке дегтя в бочке меда...

Во-первых, о некоторых отдыхающих. Нет-нет да и увидишь поздно вечером иного субъекта... в обнимку с деревом. Хотя, к общей радости, в самом доме отдыха спиртное не продают, любители выпить ездят за ним за несколько километров в Кемерово и, крадучись, втихую пьют. Конечно, для начала их воспитывают, а потом и выписывают с сообщением на работу.

К сожалению, такое происходит не только в «Верхотомском». Иная мать ждет не дождется путевки, чтобы вывезти на свежий лесной воздух слабого ребенка. А тут достаются путевки пьяницам, и в лучшее время года! И удивляешься близорукости профсоюзных комитетов и хозяйственных руководителей, которые допускают подобную щедрость.

И второе. Добраться до дома отдыха, к сожалению,— великая проблема. От ДК Кировского района Кемерова ходит всего один автобус (№ 154) с интервалом более двух часов. А если не сел в очередной, переполненный, жди уже четыре часа, а то и больше. В районе Верхотомки расположено несколько пионерских лагерей, и, естественно, туда едет много родителей, особенно в выходные дни.

Летом, на мой взгляд, в этом направлении должны ходить два автобуса, а в выходные надо бы выделять и дополнительный: ведь в «Верхотомский» люди едут из многих городов Кузбасса.

Л. ПЕСТОВА.

С боем... в Журавли

В разгаре лето, и в который раз с огорчением мы убеждаемся, что самое любимое кемеровчанами место отдыха — Журавли — малодоступно. Вернее сказать, дорога туда попросту портит нервы. Да, автобусы ходят— 168-й и новый маршрут добавился, 177-й. И можно однажды уехать даже очень хорошо, но никто не может быть уверен, что так же хорошо вернется назад. И наоборот. Осталась главная беда — нерегулярность, крайняя необязательность. Так, 19 июля (в субботу) в середине дня в течение часа не было ни одного автобуса (в расписании интервал их движения — 15 минут) С каким боем «брали» люди подошедший наконец автобус!

Посмотрел бы на эту картину тот, кто отвечает за автобусные перевозки...

27 июля уехать было проще, но возвращаться... Вместо того чтобы отправиться в город в 19.20 (как в расписании), 168-й автобус ушел на 10 минут раньше. И люди, естественно, возмущались: ведь каждый свое время рассчитывает. Очень нелюбезно ведут себя водители автобусов нового, 177-го маршрута — это уже замечено всеми. Говорят, что им не нравится этот маршрут. Вот так!

Т. МОРОЗОВА.

На контроле — письма читателей

Н. Третьякова написала: «Год живу в общежитии, которое относится к тресту «Кемеровопромстрой», и в течение всего года в моей комнате нет холодной воды. Неоднократно обращалась к коменданту, но меры не принимаются».

Заместитель председателя Ленинского райисполкома Г. Постников сообщил: факт отсутствия холодной воды в комнате № 803 имел место. Водоснабжение нормализовано. За непринятие своевременных мер коменданту общежития И. Тювяеву объявлен выговор.

А. Волкова и В. Карпова написали: сидит напротив центрального входа в ЦУМ молодой человек, перед ним весы. Плата за взвешивание 5 коп. Он аккуратно сдает сдачу, но билеты не отрывает или отрывает часть билета — и пятаки плывут в его карман.

Ответ в редакцию пришел за подписью начальника управления бытового обслуживания Я. Панчишина.

Факты присвоения выручки имели место. В районе центрального универмага работал С. Парфенов, который был оформлен сезонным работником в объединении «Кузбассразнобыт».

Администрация объединения разыскивает С. Парфенова, чтобы потребовать от него отчет об использовании билетов, после чего он будет немедленно уволен.

ОТДЕЛ ПИСЕМ.

О чем пишут газеты мира

41-я годовщина американской атомной бомбардировки Хиросимы — ведущая тема зарубежной печати. Напоминая о том, что 6 августа исполняется также год введенному Советским Союзом одностороннему мораторию на любые ядерные взрывы, японская «Асахи» выражает надежду на достижение в будущем между США и СССР договоренности о полном запрещении ядерных испытаний и ликвидации оружия массового уничтожения людей. Чем больше растет угроза миру на Земле, тем более трагический символ — Хиросима — сплачивает миролюбивые силы в мощную антивоенную коалицию, пишет болгарская «Работническо дело», подчеркивая, что мужественный шаг СССР, прекратившего с 6 августа прошлого года в одностороннем порядке ядерные испытания, получил одобрение во всем мире.

Народы планеты, пишет чехословацкая «Руде право», видят возможность спасения человечества в осуществлении миролюбивой политики СССР, его комплексной программы ликвидации ядерного оружия к 2000 году. Новые предложения Москвы, касающиеся азиатско-тихоокеанского региона, продиктованы высочайшей ответственностью и подлинным гуманизмом социалистического общества.

О циничном отношении Вашингтона к требованиям народов прекратить ядерные испытания пишет в той же связи индийская газета «Пэтриот», указывающая, что США, стремясь к военному превосходству, толкают человечество к катастрофе.

Много комментариев зарубежных органов печати посвящено положению в ЮАР, а также попыткам Вашингтона и Лондона защитить преступный расистский режим Претории от какого бы то ни было наказания. Комментируя закончившееся в Лондоне совещание руководителей семи стран содружества, американская «Нью-Йорк таймс» отмечает, что шесть участников встречи выступили с резкой критикой позиции Великобритании, отказавшейся от действенных санкций против ЮАР, и договорились сами немедленно ввести против Претории комплекс жестких мер.

Касаясь внутренней обстановки в ЮАР, индийская «Дейли» (г. Бомбей) пишет: «Страна напоминает бурлящий котел. Темнокожему населению ненавистен режим апартеида, оно не желает больше терпеть репрессии, дискриминацию и эксплуатацию».

Ряд газет социалистических стран помещают материалы, посвященные проблемам экономики социализма и методам их решения. Под заголовком «Новые экономические механизмы в советском народном хозяйстве» польская «Речь посполита» комментирует постановление ЦК КПСС и Совета Министров СССР «О совершенствовании планирования, экономического стимулирования и управления в государственной торговле и потребительской кооперации». Венгерская «Мадьяр хирлап» рассказывает о состоявшейся в Будапеште Международной конференции «Роль Венгрии в мировом научно - техническом прогрессе».

(ТАСС, 7 августа).

С телетайпной ленты

ИСТАПА (Мексика). Убежден, что советские руководители искренне стремятся к достижению соглашения о запрещении ядерного оружия. Ответ СССР на призыв «делийской шестерки» был очень позитивным, и до сегодняшнего дня в СССР не было проведено ни одного ядерного испытания. К сожалению, США не прекращали свои ядерные взрывы, заявил премьер-министр Швеции Ингвар Карлсон. Выступая здесь на пресс-конференции в канун открытия встречи лидеров Аргентины, Греции, Индии, Мексики, Танзании и Швеции, Карлсон выразил надежду на то, что она позволит добиться того, чтобы США последовали советскому примеру.

БОННЕ. «Нет ядерному оружию!», «Хиросима не должна повториться!» — под такими лозунгами сегодня в Брокдорфе (земля Шлезвиг-Гольштейн) состоялась массовая манифестация в память жертв варварской бомбардировки авиацией США в августе 1945 года мирного населения японских городов Хиросима и Нагасаки. Участники демонстрации выразили резкий протест против размещения на территории ФРГ американского ядерного оружия, потребовали от официального Бонна сделать все возможное для прекращения гонки ядерных вооружений на Земле, недопущения милитаризации космического пространства.

КАИР. Завершились крупномасштабные маневры израильской армии на оккупированных Тель-Авивом Голанских высотах. Как сообщило информационное агентство МЕНА, в военных игрищах, которые вносят обострили и без того напряженную обстановку в этом взрывоопасном районе земного шара, принимали участие механизированные, бронетанковые и артиллерийские части, инженерно - саперные подразделения, а также военно-воздушные силы. Как указывает печать, целью этих маневров, совпавших с пребыванием на Ближнем Востоке вице-президента США Джорджа Буша, была демонстрация «военной мощи» Израиля, с тем, чтобы запугать Сирию и другие прогрессивные арабские режимы, заставить принять навязываемый им «план Рейгана» по ближневосточному урегулированию.

ВАШИНГТОН. На Капитолийском холме не прекращается ожесточенная борьба вокруг запроса администрации о предоставлении 100 млн. долларов антиникарагуанскому контрреволюционному отребью. Во вторник сенатский комитет по ассигнованиям большинством всего лишь в один голос отклонил поправку, предусматривающую аннулирование помощи контрас. Инициатор внесения этой поправки — сенатор-демократ Джеймс Сэссер — прямо предупредил своих коллег, что предоставление помощи контрреволюционерам «приведет к гибели людей». «Мы открыто финансируем военную группировку, которая пытается свергнуть правительство, признанное нами в качестве законного правительства Никарагуа»,—подчеркнул он.

(ТАСС, 7 августа).

В братских странах

Берега дружбы

О сотрудничестве транспортников Народной Республики Болгарии и Советского Союза рассказывает наш корреспондент.

...Через несколько минут паром-гигант «Герои Шипки» должен был взять курс из Варны в советский порт Ильичевск. Лифты-силачи с легкостью устанавливали один к одному железнодорожные вагоны, в которых груз для Советского Союза: болгарские овощи, сельскохозяйственные машины, каустическая сода. Ждали его в разных уголках страны, в том числе, наверное, и у нас, в Кузбассе.

— Труженикам паромного комплекса Варны повезло, — считает его директор Георгий Георгиев. — Они почти каждый день встречаются с советскими людьми. Наша дружба еще более укрепляется в совместном труде. Четыре парома: два советских—«Герои Шипки» и «Герои Плевны» и два болгарских — «Герои Одессы» и «Герои Севастополя» постоянно курсируют из Ильичевска в Варну и обратно, перевозя ежегодно свыше трех миллионов тонн грузов. Мы делаем общее дело, соревнуемся между собой. И хотя между нашими портами 250 миль, 17—18 часов ходу, мы не замечаем этого.

Г. Георгиев познакомил меня с хозяйством своего комплекса. В состав его входят три станции, порт, где осуществляются приемка и переработка паромов, цех перестановки колесных пар, пункт перегрузки и собственное путевое хозяйство, локомотивное депо и вагонная служба. Чтобы успешно управлять всем этим, необходимы взаимопонимание, слаженность людей на всех участках. Тем более, что слово «ускорение» стало сегодня требованием времени и в Советском Союзе, и в Болгарии.

Резервы видим прежде всего в ускорении обработки подвижного состава, — продолжает рассказ Г. Георгиев, — сокращении времени его стоянки, более четкой организации труда. К примеру, лучшая смена комплекса, возглавляемая Русей Митевым, которая работает и сегодня, старается сэкономить на погрузке каждого вагона хотя бы секунды. Они складываются в минуты. Глядишь, и выиграли на этой операции четверть часа. Плюс к этому попытка полностью использовать вагоновместимость парома. Стремимся так продумать план загрузки парома, чтобы на его палубах не оставалось ни метра порожних путей.

Болгарские товарищи рассказали, как непросто приходилось им в первое время после организации паромной связи между СССР и НРБ. Советские вагоны шире и длиннее, чем в большинстве стран Европы. Это создавало дополнительные сложности в работе с ними. Но учеба на станциях нашей страны, опыт советских специалистов помогли варненским портовикам и железнодорожникам освоить новое для них дело. Широко распространился здесь ильичевский метод работы, суть которого — действия в комплексе, ответственность за конечный результат железнодорожников, моряков, портовиков и автотранспортников. Сегодня представители этих служб загодя составляют план максимальной загрузки парома. И если раньше без предварительных расчетов плавучие гиганты брали 104—105, то теперь — по 107—108 советских вагонов.

Взяли здесь на вооружение и опыт станции Люблино-Сортировочная по уменьшению простоя вагонов в сортировочном парке. Используя лунинский метод, транспортники Варненской магистрали повысили среднесуточную производительность локомотива на 28 процентов. Есть попытки использовать длинносоставные и тяжеловесные поезда.

Но перенять опыт друзей— не значит слепо скопировать его, считают болгарские железнодорожники. Изучить, умело применить к своим условиям, обогатить его собственными решениями — вот их кредо.

— К примеру, еще несколько лет назад, согласно советско - болгарскому проекту, подача вагонов на паром осуществлялась двумя локомотивами, — рассказывает Г. Георгиев. — Мы решили изменить технологию обработки парома, чтобы сократить время на этой операции. Конечно, это потребовало полной слаженности действий локомотивщиков и составителей, подающих подвижной состав на лифт и принимающих его оттуда. Но зато сегодня подача вагонов осуществляется лишь одним локомотивом, и выиграно 44 минуты только на этом этапе. Кстати, кое-что на вооружение у нас взяли и труженики Ильичевского порта.

— Создали мы у себя цех по ремонту и замене колесных пар, — продолжает рассказ коллеги заместитель начальника Варненской железной дороги Пенко Минков.— Раньше мы ждали необходимые детали из Советского Союза, приходилось вызывать специалистов из вашей страны. Терялось самое дорогое — время. Сегодня мы решили эту проблему. Улучшилось использование парома и подвижного состава.

В ходе беседы Г. Георгиев познакомил меня с только что полученным координационным договором о сотрудничестве и интернациональном соревновании береговых паромных комплексов Варны и Ильичевска на 1986—1990 годы.

— По итогам соревнования прошлого года впереди постоянно были ильичевцы, — сказал он. — Но считаю, что и мы не потерпели поражения. От этого выиграло общее дело: ведь трудовой спор помог добиться высоких результатов.

К примеру, план прошлой пятилетки коллектив Варненской железной дороги, соревнующейся с Одесской, выполнил на двадцать дней раньше срока. Ему вручено знамя государственной железной дороги. Успешно трудится и коллектив паромного комплекса. План по основным показателям за шесть месяцев этого года выполнен на 103,4 процента. А лучшей среди четырех смен комплекса снова признана смена Р. Митева.

...Паром «Герои Шипки» ушел точно по расписанию. Настало время прощаться и нам. Я спросил болгарских товарищей о планах на будущее.

— Будем продолжать сотрудничество с советскими железнодорожниками, — сказал П. Минков. — Варненская дорога молода, она лишь на год старше вашей, Кемеровской магистрали. Как и у ваших транспортников, у нас хватает проблем. К примеру, работа с подвижным составом, 80 процентов которого находится в распоряжении промышленных предприятий. А относятся к вагону добросовестно далеко не везде. Надо менять психологию хозяйственников в этом вопросе. Думаю, что помочь в этом мог бы ваш львовский метод. Заинтересовал нас и белорусский метод, на который сегодня переходят все больше дорог в вашей стране.

— Передавайте привет от нас железнодорожникам вашей магистрали,—говорит Г. Георгиев.—Нас разделяют немалые километры, но дружба помогает сократить расстояния.

Е. КРАСНОСЕЛЬСКИЙ.

гг. Варна—Кемерово.

ТВ

8, ПЯТНИЦА

I ПРОГРАММА
Передачи ЦТ.
8.00 «Время».
8.45 К Дню строителя. Документальные телефильмы.
9.25 «Мир и молодежь».
10.00 Экранизация литературных произведений. «Нахаленок».
10.55 Концерт Московского камерного хора под управлением народного артиста РСФСР В. Минина
11.55—12.00 Новости.
Перерыв до 14.25.
14.30 Новости.
14.50 «Сельские горизонты». Документальные телефильмы.
15.40 «Русская речь».
16.15 Поет народная артистка УССР Г. Мурзай
16.45 За безопасность движения.
16.50 «Герои Жюля Верна на экране» «80 дней вокруг света». Мультфильм. 9, 10, 11-я серии.
17.55 «Человек из Доброграда». Премьера документального телефильма.
18.45 «Сегодня в мире».
19.00 «Пермская деревянная скульптура». Документальный телефильм.
19.10 Агропром сегодня и завтра «Стройка, какой еще не было».
19.40 «Оперетта, оперетта».
21.00 «Время».
21.35 Впервые на экране ЦТ «Экипаж». Художественный фильм. 1 и 2-я серии
23.50—00.15 «Сегодня в мире».

II ПРОГРАММА
Передачи ЦТ.
8.00 Утренняя гимнастика.
8.20 «Гонцы спешат». Художественный фильм
9.40 «В рабочем порядке». Документальный телефильм.
10.05 Играет секстет русских народных инструментов г. Тюмени.
10.25 «Наш сад».
10.55 Английский язык.
11.25 Фильм—детям. «Вальки-ны паруса».
12.35 Круг чтения.
13.15 «...до шестнадцати и старше».
14.00—14.05 Новости.
Перерыв до 18.00.
КЕМЕРОВО.
«МОЛОДЕЖНАЯ ОРБИТА»
18.00 «Сверим наши песни». У нас в гостях молодые артисты Московского театра им. Ленинского комсомола.
18.30 «Товарищ». Встречи со студентами ГДР.
19.00 «Кузбасс. День за днем».
19.30 «Телединотека». Мелодии для наших друзей.
Передачи ЦТ.
20.00 «Спокойной ночи, малыши!»
КЕМЕРОВО.
20.15 «Что такое коллектив?».
20.55 «Эхо дня».
Передачи ЦТ.
21.00 «Время».
21.35 «Зеркало сцены». Театральное обозрение.
22.50—23.35 Чемпионат мира по баскетболу. Женщины. Сборная СССР — сборная Бразилии.

ПРОГРАММА ПЕРЕДАЧ НА НЕДЕЛЮ

11 ПОНЕДЕЛЬНИК

I ПРОГРАММА
Передачи ЦТ.
8.00 «Время».
8.50 Мультфильмы.
9.25 «Футбольное обозрение.
9.55 «Его девятая река». Документальный телефильм.
10.15 Фильм—детям. «Планета бурь».
11.35—11.40 Новости.
Перерыв до 14.25.
14.30 Новости
14.50 «Для советского человека». Телевизионные фильмы.
15.50 «Умелые руки».
16.25 «Малькут». Фильм-концерт
16.50 «Мамина школа».
17.20 «Отзовитесь, горнисты».
17.50 «Наук и дел великих труженик».
18.35 «Следствия легкомыслия». Документальный фильм о вреде пьянства.
18.45 «Сегодня в мире».
19.00 Мультфильм.
19.10 Ускорение: хозяйственный механизм. Централизация и расширение прав предприятий в свете решений июньского (1986 г.) Пленума ЦК КПСС на примере Второго Московского часового завода.
19.50 «Последний довод королей». Премьера художественного телефильма 1-я серия.
21.00 «Время».
21.35 «Артист, которого ждали». Народный артист СССР И. Смоктуновский.
22.45 «Сегодня в мире».
23.00—23.30 «Футбольное обозрение».

II ПРОГРАММА
Передачи ЦТ.
8.00 Утренняя гимнастика.
8.20 «Этюд об укрощенном луче».
8.35 «Русская речь».
9.05 «Секреты природы». Научно-популярный фильм.
9.20 Короткометражные художественные телефильмы.
9.55 «Песня летит над Карпатами».
10.35 «Наука и жизнь».
11.05 «Шахматная школа».
11.35 Фильм—детям. «Под свист пуль».
12.40 «Заказ на творчество». Документальный телефильм.
13.00 «Делай с нами, делай, как мы, делай лучше нас».
14.00 «Служу Советскому Союзу!»
15.00—15.05 Новости
Перерыв до 18.00.
КЕМЕРОВО.
18.00 «По дорогам идут машины». Итоги конкурса «Авто-86».
19.00 «Кузбасс. День за днем».
19.30 «Увлеченность». Выступает вокальный ансамбль областного Дома учителей.
Передачи ЦТ.
20.00 «Спокойной ночи, малыши!»
КЕМЕРОВО.
20.15 «Наука. Техника. Прогресс».
20.45 Документальный фильм.
20.55 «Эхо дня».
Передачи ЦТ.
21.00 «Время».
21.35—23.00 «Рейс первый, рейс последний». Художественный фильм.

12 ВТОРНИК

I ПРОГРАММА
Передачи ЦТ.
8.00 «Время».
8.45 Песни народов мира.
9.05 «Отзовитесь, горнисты».
9.35 «Взгляд». Премьера документального телефильма.
10.05 «Последний довод королей». Художественный телефильм. 1-я серия.
11.15 Новости.
Перерыв до 14.25.
14.30 Новости.
14.50 Документальные фильмы телестудий страны.
15.55 В Моцарт. Концерт для скрипки с оркестром ля мажор.
16.30 «Веселые старты».
17.15 «Струны сердца». Фильм-концерт.
17.45 «Отчего и почему». Передача для детей.
18.15 «В далеком дальнем гарнизоне». Документальный телефильм о летчиках морской авиации.
18.45 «Сегодня в мире».
19.00 «Сибирь на экране». Киножурнал.
19.10 «Наука и жизнь».
19.40 «Последний довод королей» Художественный телефильм. 2-я серия.
21.00 «Время».
21.35 Чемпионат мира по шахматам. Матч-реванш. Г. Каспаров—А. Карпов.
21.45 Творческий вечер композитора Давида Тухманова.
23.25—23.50 «Сегодня в мире».

II ПРОГРАММА
Передачи ЦТ.
8.00 Утренняя гимнастика.
8.20 «Как укротить трещину». Премьера научно-популярного фильма.
8.30 «Рейс первый, рейс последний». Художественный фильм.
9.50 «Будильник».
10.20 «Гонники».
10.50 Французский язык.
11.20 «Наш общий друг». Художественный телефильм 1 и 2-я серии.
13.00 Новости
13.05—14.05 Программа Северо-Осетинского телевидения.
Перерыв до 18.00.
КЕМЕРОВО.
18.00 Документальный фильм.
18.30 «Вечно юный вальс». Концерт.
19.00 «Кузбасс. День за днем».
19.30 «Люди земли Кузнецкой». А. И. Балибалов. «О времени, и о себе».
Передачи ЦТ.
20.00 «Спокойной ночи, малыши!»
КЕМЕРОВО.
20.15 «В мире кино».
20.55 «Эхо дня».
Передачи ЦТ.
21.00 «Время»
21.35 «Погода на август». Художественный телефильм
22.45 Чемпионат СССР по стрельбе из лука.
23.20—00.00 Чемпионат мира по баскетболу. Женщины. Сборная СССР — сборная Канады.

13 СРЕДА

I ПРОГРАММА
Передачи ЦТ.
8.00 «Время».
8.45 Мультфильмы.
9.15 «Клуб путешественников».
10.15 «Последний довод королей». Художественный телефильм. 2-я серия.
11.30 Новости.
Перерыв до 14.25.
14.30 Новости.
14.50 «Союз науки и труда». Документальные фильмы.
15.50 Родом из детства. Е. Носов.
16.40 «Рассказывают наши корреспонденты».
17.10 Играет лауреат международных конкурсов Л. Тимофеева (фортепиано).
17.40 Фильм — детям. «Шапка Мономаха».
18.45 «Сегодня в мире».
19.00 «Решается на месте...». Передача 2-я. «Челябинская гарантия».
19.45 «Последний довод королей». Премьера художественного телефильма. 3-я серия.
21.00 «Время».
21.35 «12-й этаж». Приложение к передаче «Мир и молодежь».
23.25—23.50 «Сегодня в мире».

II ПРОГРАММА
Передачи ЦТ.
8.00 Утренняя гимнастика.
8.20 «Выбор» Документальный фильм.
8.30 «Погода на август» Художественный телефильм.
9.40 «Дом в квартире». «Приглашаем в семью Овсянниковых». Передача 1-я.
10.20 «Мимолетности» Фильм-балет на музыку С. Прокофьева.
10.55 «Немецкий язык».
11.25 «Наш общий друг». Художественный телефильм. 3-я и 4-я серии.
13.10 «Путешествие по библиотеке».
13.45 Новости.
13.50—14.20 «Музыкальный киоск».
Перерыв до 18.00.
Передачи ЦТ.
18.00 Новости.
18.15 Чемпионат мира по баскетболу. Женщины. Сборная Венгрии — сборная КНР.
18.35 «Горожане». Документальный телефильм
18.45 «Играет Э. Москвитина» (арфа). Фильм-концерт.
КЕМЕРОВО.
19.00 «Кузбасс. День за днем».
19.30 «Наша почта».
Передачи ЦТ.
20.00 «Спокойной ночи, малыши!»
КЕМЕРОВО.
20.15 «Литературные вечера». Чивилихинские чтения. Передача 1-я.
20.55 «Эхо дня».
Передачи ЦТ,
21.00 «Время».
21.35 «Экран зарубежного фильма». «Спасибо, капитан». (КНДР)
22.40—23.20 «Объектив».

14 ЧЕТВЕРГ

I ПРОГРАММА
Передачи ЦТ.
8.00 «Время»
8.45 Поет народный артист УССР В. Зинкевич.
9.05 «Очевидное — невероятное».
10.05 «Последний довод королей» Художественный телефильм. 3-я серия
11.15 Новости.
Перерыв до 14.25.
14.30 Новости.
14.50 «Сельские горизонты». Документальные телефильмы.
15.45 Концерт Государственного ансамбля песни и танца «Саяны» Тувинской АССР.
16.30 «...до шестнадцати и старше».
17.15 Любителям хоровой музыки.
17.45 «Религия и политика». X век в истории Руси.
18.45 «Сегодня в мире».
19.05 Мультфильм.
19.15 «За словом — дело». «После критики» О мерах по выполнению постановления ЦК КПСС «О работе Нижневартовского горкома партии».
19.45 «Последний довод королей». Художественный телефильм. 4-я серия.
21.00 «Время».
21.35 Чемпионат мира по шахматам. Матч-реванш.
21.45 Поет и танцует молодость.
22.05 «Позывные дружбы». 1 час Телемост «Москва—Прага».
23.05 «Бегущий по лабиринту». Документальный фильм.
23.15—23.40 «Сегодня в мире».

II ПРОГРАММА
Передачи ЦТ.
8.00 Утренняя гимнастика.
8.20 «Спасибо, капитан». Художественный фильм.
9.25 Мультфильм
9.45 Программа Хабаровской студии телевидения.
10.50 Испанский язык
11.20 «Наш общий друг» Художественный телефильм. 5-я серия.
12.15 Концерт отдельного показательного духового оркестра МО СССР.
12.30 Новости
12.35—14.00 «Дублер начинает действовать». Художественный фильм с субтитрами.
Перерыв до 18.00.
КЕМЕРОВО.
18.00 «Летела птица розовая». Спектакль Кемеровского драматического театра им. А. В. Луначарского.
19.00 «Кузбасс. День за днем».
19.30 Документальный фильм.
Передачи ЦТ.
20.00 «Спокойной ночи, малыши!»
КЕМЕРОВО.
20.15 Творчество. Наша гостья — игрушка из Дымкова.
20.55 «Эхо дня».
Передачи ЦТ.
21.00 «Время»
21.35 «Исключения без правил». Альманах короткометражных художественных телефильмов
КЕМЕРОВО.
23.05—23.45 «На своей земле».

15 ПЯТНИЦА

I ПРОГРАММА
Передачи ЦТ.
8.00 «Время».
8.45 «В концертном зале — школьники».
9.25 Документальные фильмы.
10.00 «Последний довод королей». Художественный телефильм. 4-я серия.
11.15 Новости.
Перерыв до 14.25.
14.30 Новости.
14.50 «Проверено практикой». Документальные фильмы
15.45 «Народные песни разных областей России в исполнении Академического хора русской песни ЦТ и ВР».
16.15 «Русская речь».
16.45 Герои Жюля Верна на экране «Тайна острова Бэк-Кап». Художественный фильм.
18.05 «Чем мы можем помочь?» Документальный фильм о вреде пьянства.
18.15 «Содружество». Тележурнал.
18.45 «Сегодня в мире».
19.00 Мультфильм.
19.20 Экологический дневник.
20.00 «В стране пальм и снега». Киноочерки об Индии.
20.30 Ритмы Индии.
21.00 «Время».
21.35 На экране — кинокомедия. «Верные друзья».
23.15—23.40 «Сегодня в мире».

II ПРОГРАММА
Передачи ЦТ.
8.00 Утренняя гимнастика.
8.20 «Исключения без правил» Альманах короткометражных художественных фильмов.
9.55 «...до шестнадцати и старше».
10.40 «Английский язык».
11.10 «Н. Паганини — соната для скрипки и гитары в исполнении Э. Грача, и А. Гарина». Фильм-концерт.
11.30 «Наш общий друг» Художественный телефильм. 6-я и 7-я серии.
13.15 «Защита урожаев от пожаров». Научно-популярный фильм.
13.30 Новости.
13.35—14.05 «Мамина школа».
Перерыв до 18.00.
КЕМЕРОВО
«МОЛОДЕЖНАЯ ОРБИТА»
18.00 По страницам юморикона.
18.30 «Контакт».
19.00 «Кузбасс. День за днем».
19.30 «Товарищ стройотряд».
Передачи ЦТ.
20.00 «Спокойной ночи, малыши!»
КЕМЕРОВО.
20.15 Музыкальная программа для бойцов ССО.
20.55 «Эхо дня».
Передачи ЦТ.
21.00 «Время».
21.35 Концерт мастеров искусств
22.35 «Умеем ли мы отдыхать». Научно-популярный фильм.
22.50—23.35 Чемпионат мира по баскетболу. Женщины. Полуфинал. 2-я тайм.

16 СУББОТА

I ПРОГРАММА
Передачи ЦТ.
8.00 «Время».
8.45 «Творчество юных».
9.15 «Дом в квартире». Передача 2-я.
9.55 «За безопасность движения».
10.05 «Здоровье».
10.55 Чемпионат мира по баскетболу. Женщины. Полуфинал.
11.35 «Для всех и для каждого». «На радость вам». О проблемах модной одежды.
12.05 «Изобразительное искусство». Обозрение
12.50 «Как мы отдыхаем».
13.25 «Спешите делать добро». Автор М. Рощин. Премьера фильма-спектакля.
15.40 «В мире животных».
16.45 «Для вас, ветераны». Концерт.
17.45 Мультфильмы.
18.30 На вопросы телезрителей отвечает академик В Г. Афанасьев.
19.00 Художественные фильмы народного артиста СССР кинорежиссера И Пырьева. «Идиот».
21.00 «Время».
21.35 Чемпионат мира по шахматам Матч-реванш.
21.45 «В субботу вечером». «Музыка, лето и мы». Эстрадный концерт.
23.05—23.20 Новости.

II ПРОГРАММА
Передачи ЦТ.
8.00 Утренняя гимнастика.
8.15 «Лунный камень Иренреки». Премьера документального телефильма
8.30 Ритмическая гимнастика.
9.15 «Утренняя почта».
9.45 «Наш сад».
10.15 «Золотая липа». Мультфильм
10.25 IX летняя Спартакиада народов СССР Теннис.
10.55 «Избранные страницы мировой культуры» Искусство режиссера Передача 1-я
11.40 «Восход над Гангом». Художественный фильм. 1-я и 2-я серии
14.00 «Стадион для всех»
14.30 «Талант» Художественный телефильм. 1-я серия «Бережков изобретает колесо».
КЕМЕРОВО
15.40 «Решения съезда — в конкретные дела!». Выступление председателя облспорткомитета В С. Игнатюка.
15.55 «Негатив». Несколько эпизодов одного процесса.
16.45 «В городском саду...». Эстрадный концерт-обозрение.
17.15 Э. Рязанов, Э. Брагинский. «Родственники». Спектакль Приморского краевого театра драмы.
18.45 Документальный фильм.
Передачи ЦТ.
19.20 «Эхо магнитных полей». Научно - популярный фильм.
19.30 «Дом над Окой». О музее-усадьбе «Поленово».
20.00 «Спокойной ночи, малыши!»
20.15 «Хореографические новеллы». Фильм-концерт.
21.00 «Время».
21.35 «Ты должен жить». Художественный фильм.
23.00—01.00 Чемпионат СССР по футболу. «Динамо» (Киев) — «Динамо» (Минск).

17 ВОСКРЕСЕНЬЕ

I ПРОГРАММА
Передачи ЦТ.
8.00 «Время».
8.45 Ритмическая гимнастика.
9.15 Документальный фильм.
9.25 93-й тираж «Спортлото».
9.35 «Будильник».
10.05 «Служу Советскому Союзу!»
11.05 «Утренняя почта».
11.35 «Клуб путешественников».
12.35 «Музыкальный киоск».
13.05 «Сельский час».
14.05 «Жизнь на земле». Премьера документального телефильма. 9-я серия. «Появление млекопитающих».
15.00 Чемпионат мира по баскетболу. Женщины. Матч за 3-е место
15.40 Поэзия. Василий Федоров
16.25 Сегодня День Воздушного Флота СССР. Выступление Главнокомандующего военно-воздушными силами, заместителя министра обороны СССР дважды Героя Советского Союза Маршала авиации Александра Николаевича Ефимова.
16.40 «Все любят цирк».
17.25 «Бегущий по лабиринту». Документальный фильм.
17.35 «Международная панорама».
18.20 Мультфильм.
19.10 Из собрания Госфильмофонда СССР. «Груня Карнакова» Художественный фильм.
21.00 «Время».
21.35 «Оперетта, оперетта».
22.55—23.10 Новости.

II ПРОГРАММА
Передачи ЦТ.
8.00 «На зарядку становись!».
8.20 «Ты должен жить». Художественный фильм.
9.40 «Русская речь».
10.10 Е Рахманиев. Концерт для скрипки с оркестром.
11.00 «12-й этаж». Приложение к передаче «Мир и молодежь».
12.50 Программа Ленинградского телевидения.
14.20 «Талант» Художественный телефильм. 2-я серия. «Всемирная контора изобретений».
15.30 «Рассказывают наши корреспонденты».
16.00 «Следствие ведут знатоки». «Повинную голову...». Телеспектакль.
17.30 IX летняя Спартакиада народов СССР. Теннис.
18.00 Из сокровищницы мировой музыкальной культуры. П. И. Чайковский. Кантата «Москва».
18.30 «Наш дом». Тележурнал.
19.15 «Поднять паруса». Документальный телефильм.
19.30 Чемпионат мира по водным видам спорта. Водное поло.
20.00 «Спокойной ночи, малыши!».
20.15 Играет лауреат Всесоюзного и Международного конкурсов В. Чугунов (баян).
20.35 Поэзия. Стихи К. Симонова читает народная артистка СССР Л. Гурченко.
21.00 «Время».
21.35—23.00 «Личные счеты». Художественный фильм.

САРАТОВСКИЙ АКАДЕМИЧЕСКИЙ ТЕАТР ОПЕРЫ И БАЛЕТА ИМЕНИ Н. Г. ЧЕРНЫШЕВСКОГО (в помещении театра оперетты). ГАДКИЙ УТЕНОК. Начало в 10 час., ЕВГЕНИЙ ОНЕГИН — 19 час. 9 августа днем и вечером — КОНЦЕРТ народного артиста РСФСР, лауреата Государственной премии РСФСР ЛЕОНИДА СМЕТАННИКОВА.

ТЕАТР ИМЕНИ В. Г. КОРОЛЕНКО УДМУРТСКОЙ АССР (в помещении театра драмы). ЗАЙКА-ЗАЗНАЙКА, ТРИ ПОРОСЕНКА И СЕРЫЙ ВОЛК. Начало в 10 час., НОЧНЫЕ ЗАБАВЫ — в 19 час. 9 августа — ЖАННА.

ДОМ КИНО «МОСКВА». Большой зал. Новый цветной художественный фильм ПОСЛЕДНЯЯ ИНДУЛЬГЕНЦИЯ (10, 11-50, 13-40, 16-20, 18-10, 20, 21-40). Хроникальный фильм И БЕЛЫЙ ПАР ЛУГОВ... (к сеансу в 13-40). **Малый зал.** Художественные фильмы: ПАРАШЮТИСТЫ (12, 18). НЕПОБЕДИМЫЙ (10, 16, 21-30). ГОВОРЯЩИЙ РОДНИК (14, 19-50).

«ЮБИЛЕЙНЫЙ». Новый художественный фильм ПУТЕШЕСТВИЕ ПАНА КЛЯКСЫ (10 — для детей). Художественный фильм ЛЮБОВЬ И АЭРОБИКА (11-40, 16-10, 20). Новый художественный фильм СОСЕДКА (14-10, 18, 21-50 — детям смотреть не рекомендуется).

«КОСМОС». Художественный фильм СЛЕД БОБРА (10, 12, 14 —для детей). Киносборник мультфильмов НУ, ПОГОДИ! (9, 11, 13, 15). Новая цветная кинокомедия МИЛЛИОН В БРАЧНОЙ КОРЗИНЕ (15-50, 18, 20, 21-40). Художественный фильм БЕЛЫЕ РОСЫ (17, 19, 21).

«ВРЕМЯ». Программа хроникально-документальных фильмов ПИСЬМО ЖЕНЩИНЕ (10, 13-20, 16-30). Художественный фильм ЦВЕТОК КАКТУСА (11-20, 14-30, 17-40, 20-50).

«ОКТЯБРЬ». КАК ЕЖИК И МЕДВЕЖОНОК МЕНЯЛИ НЕБО (15). ЛИСЫ АЛЯСКИ (13, 17, 19, 21).

«МЕТАЛЛУРГ». Киносборник мультфильмов ЖЕРЕБЕНОК В ЯБЛОКАХ (14). ИСКУШЕНИЕ ДОНЖУАНА (16). В 12 ЧАСОВ ПРИДЕТ БОСС (18, 20).

«ПРОГРЕСС». ЛГУНЬЯ (10, 14). ЧУЖИЕ ЗДЕСЬ НЕ ХОДЯТ (11-30, 16, 17-50, 19-30, 21-30).

«ЛУЧ». Киносборник мультфильмов ПРО ВСЕХ НА СВЕТЕ (15). ВОСКРЕСНЫЙ ПАПА (13, 17, 19, 21).

«КОМСОМОЛЕЦ». ЕСТЬ ИДЕЯ (15). СУДЬБА БОКСЕРА (17, 19, 21).

ДК имени 50-ЛЕТИЯ ОКТЯБРЯ. ПРОЩАНИЕ СЛАВЯНКИ (13, 15, 17, 19, 21).

ДК СТРОИТЕЛЕЙ. ВОСКРЕСНЫЙ ПАПА (17, 19, 20-40).

ДК ШАХТЕРОВ. НАБАТ НА РАССВЕТЕ (14, 16, 18, 20).

ДК ПРОИЗВОДСТВЕННОГО ОБЪЕДИНЕНИЯ «АЗОТ». СЛЕДОВАТЕЛЬ (16, 18, 20—детям смотреть не рекомендуется).

ДК КОКСОХИМЗАВОДА. МЫ ОБВИНЯЕМ, две серии (17-15, 20).

КЛУБ ГРЭС. СЛУГИ ДЬЯВОЛА. СЛУГИ ДЬЯВОЛА НА ЧЕРТОВОЙ МЕЛЬНИЦЕ (17-15, 20 — детям смотреть не рекомендуется).

Утерянное удостоверение инвалида Отечественной войны III группы № 511614 серии I, выданное отделом социального обеспечения Рудничного района г. Кемерово, в 1976 г. на имя Махтарулина Хазгалея Хабибуловича, **считать недействительным.**

КЕМЕРОВСКОЕ РАЙОННОЕ ОБЩЕСТВО КРОЛИКОВОДОВ

С 15 ПО 20 АВГУСТА

ПРОВОДИТ ПРОДАЖУ племенных кроликов, завезенных из Казани, пород «серый великан», «белый великан» по цене за кг живого веса 2 руб. 50 коп для членов общества; не членам общества—3 руб. 50 коп.

Обращаться: г. Кемерово, ул. Фрунзе, 22, телефоны: 23-64-07, 6-30-91.

Второй Всесоюзный фестиваль народного творчества

ГДЕ НАЧИНАЕТСЯ ПРАЗДНИК...

В клубе производственного объединения «Кузбассэлектромотор» выступал хор ветеранов войны и труда. Литературно-музыкальную композицию «Партии, народу—наши сердца» вела работник заводской библиотеки И. Н. Никитина. Вместе с художественным руководителем клуба О. Д. Кремененко она же и написала сценарий. На это обычно уходит много сил. Но задача облегчалась тем, что библиотека выписывает более двухсот наименований журналов, различных репертуарных сборников.

С началом проведения второго Всесоюзного фестиваля народного творчества спрос на такую литературу увеличился. Обращаются люди из цехов, отделов. И не было случая, чтобы человек ушел из библиотеки ни с чем.

На опытном заводе объединения буквально воспринимаются слова о союзе труда и искусства. Мимо станков проходишь в опорный пункт библиотеки, где более двух тысяч томов самой разнообразной литературы. Кстати, одна из полок отведена книгам по садоводству и огородничеству. Так учитываются интересы читателей. Признаться, не везде есть такие передвижки. Хозяйка ее — инженер Т. П. Алькова. А всего на предприятии пятнадцать библиотечных пунктов.

Четвертый год подряд самодеятельный коллектив завода завоевывает первые места в смотре талантов объединения. Есть здесь и фольклорная группа. А репертуар помогли подобрать работники библиотеки.

— Мы можем выполнить практически все заказы,—уточняет заведующая библиотекой Л. В. Мандрик,—располагая хорошим книжным фондом. Библиотечный коллектор выделяет нам достаточно литературы в помощь самодеятельному творчеству. Книги не должны лежать мертвым грузом. Не всегда художественные руководители клуба или кружков успевают следить за новинками. А мы их информируем обо всех новых поступлениях.

Делая заказы по тематическому плану выпуска литературы, библиотекари стараются заказать больше книг для любительских объединений. Среди четырех с половиной тысяч читателей немало кино-, фотолюбителей, поклонников вязания, шитья. На ежегодных выставках-конкурсах соревнуются кулинары, цветоводы. На заводе создан молодежный клуб «Увлеченность». И всем нужна литература.

Но для того, чтобы книга и читатель встретились, надо изучить читательский спрос. Для этого существует бригадный абонемент. Вот, например, формуляр бригады слесарей-сборщиков Ф. Н. Ивакина из цеха № 1. Против каждой из десяти фамилий записаны темы, указаны книги, которые интересуют рабочих. В цехах часто устраивают тематические книжные выставки: «Советуем приготовить», «Учитесь мастерить». Помогают в пропаганде такой литературы заводское радио и газета.

Вызывает уважение активная позиция работников библиотеки, которые делают все, чтобы помочь своим читателям.

З. ПОЗДЕЕВА.

г. Кемерово.

Из общественной приемной «Кузбасса»

АРЛЮКСКИЕ «ПЕЙЗАЖИ»

Нет, кажется, у нас ни одного самого малого поселка, в котором бы за последние годы не происходили перемены к лучшему. Только на станции Арлюк Кемеровской железной дороги все идет вспять. Когда-то вид этой станции радовал пассажиров. Вокзал утопал в зелени, были разбиты цветочные клумбы. Картину уюта завершал чисто выметенный перрон со скамейками. А что теперь?

При выходе из вокзала пассажир натыкается на куски потрескавшегося асфальта, нет ни одной скамейки, не сыщешь ни одной урны. Откуда же быть чистоте? В конце перрона недавно выстроен магазин Тайгинского орса. Магазин хороший, но вокруг непролазная грязь, рядом разбитая дорога. На месте некогда украшавших станцию тополей и берез чернеют высокие пни. Все исковеркано, истоптано, завалено ржавой проволокой, кусками железа, бумагой.

В свое время, когда дорогу перевели на электрическую тягу, высокие деревья на переднем плане станции были срублены — они мешали обзору. Но замахнувшись топором на эти тополя и березы, здесь пошли дальше: убрали всю ограду вокруг посадок, загубили цветники, принялись губить деревья, никому ничем не мешавшие...

Пассажир на станции — временный человек: глянул на неприглядную картину вокруг—и поехал дальше, увозя с собой неприятные воспоминания. А вот сами арлюкские железнодорожники, и в первую очередь начальник станции коммунист Петр Астафьевич Заикин, как они относятся к столь неприглядной картине?

Впрочем, железнодорожники возмутились, когда житейские неурядицы коснулись их самих. Недалеко от станции протянулась по поселку улица, на которой проживает более 150 семей железнодорожников. Весной и осенью эта улица утопает в грязи, домики, принадлежащие железнодорожному ведомству, редко ремонтируются, туалеты не очищаются. Вдобавок ко всему жители, особенно летом, страдают от безводья. Своя старая водокачка не работает, а воды, подаваемой местной птицефабрикой «Сибирячка» за немалую плату, не хватает. Вот тут железнодорожники не стали молчать, во все адреса посыпались жалобы: помогите!

Тайгинское отделение дороги услышало призыв о помощи и решило пробурить новую скважину возле старой бездействующей водокачки рядом с вокзалом. А подходящее ли это место для скважины — техническая служба не поинтересовалась. Бригада буровиков из шести человек бурила скважину два года, израсходовала 200 метров труб, испортила дорогостоящую бурильную установку, израсходовала на горючее, амортизацию техники, выплату командировочных и зарплату десятки тысяч рублей, а до водоносного слоя не добралась. Концы ржавых труб, воткнутых в землю под разными углами, до сих пор «украшают» пейзаж станции...

Ответственный за водоснабжение в отделении дороги тов. Помыткин не смутился столь длительными и безуспешными сроками бурения. «Ничего, — решает он, — не добрались до воды на старом месте, доберемся на новом».

А между тем арлюкцы, в том числе работники станции, не видят буровиков на месте работы по нескольку дней кряду: те пашут на тракторе частные огороды, возят грузы или просто пьянствуют. Весь Арлюк знает, что в прошлом году из-за пьянства погиб буровик. О беззаботном времяпрепровождении буровиков говорил автору этих строк секретарь парторганизации станции, приемосдатчик С. Г. Кострунко. За весь текущий год они пробурили всего... девять метров. И это при хорошей технике, при высокой зарплате и больших расходах! Есть от чего волноваться арлюкцам и писать жалобы во все концы.

Партийная организация станции рассматривала специально вопрос о водоснабжении на собрании. Жалоба железнодорожников дошла до общественной приемной «Кузбасса». Тревога за арлюкцев обоснованна, претензии их законны. Но вместе с тем и самим железнодорожникам можно предъявить претензии морально-этического плана.

Почему, например, работников станции не тревожит неприглядная картина, нарисованная мной вначале и которую они видят каждый день? Притерпелись? Об их должностном и гражданском равнодушии свидетельствует и такой факт. Возле вокзала, в сквере, установлен памятник борцам за Советскую власть, погибшим в Арлюке в 1918 году. Памятник «уходит» в землю, не защищен ни оградой, ни зелеными насаждениями.

Оглянуться вокруг — вот что надо сегодня сделать тем, от кого зависят и жизнь, и благоустройство на станции Арлюк, оглянуться, разбудить в себе задремавшее чувство хозяина.

И. КАРТЕЛЬ.

г. Юрга.

Отзовитесь!

Просим откликнуться всех, кто знал редактора дивизионной газеты 116-й дивизии (первого формирования) 548-го стрелкового полка Владимира Ерофеевича Иващенко. Его считают без вести пропавшим, но ведь кто-то был рядом с ним, а может быть, и проводил его в последний путь. Пишите нам по адресу: 349870, Ворошиловградская область, г. Рубежное, ул. Короленко, 6, военно-патриотическое объединение «Маяк», красным следопытам.

ОНИ ОТКЛИКНУЛИСЬ

Уважаемые товарищи! Большое спасибо за то, что вы нашли адрес моего фронтового товарища И. П. Присмотрова и прислали мне. Я сразу же написал ему письмо, и он с женой побывал у меня в Новосибирске. Встретились через сорок с лишним лет. Как были рады! Сейчас мы оба уже деды, у него шесть внучат, у меня пять. Еще раз благодарю вас.

С. РАВКОВСКИЙ.

г. Новосибирск.

В пионерском лагере «Голубь» отдыхают летом 1000 детей работников треста «Востокгидроспецстрой». Скучать детворе не приходится: здесь работают много технических кружков, художественная самодеятельность, спортивные площадки. Познакомиться с делами «Голубя» в этом году в Новокузнецк приезжали представители строительных организаций Кузбасса, где провели областной семинар.

НА СНИМКАХ: на торжественной линейке представители городов Кузбасса; веселые качели.

Фото Г. Нефедова.

г. Новокузнецк.

В мире интересного

Растения-рудознатцы

Оказывается, в природе встречаются не только черные тюльпаны, но и такие же маки. Их обнаружили геоботаники Ереванского зоотехнически-ветеринарного института, изучавшие растительность ряда рудных месторождений республики. Растения, обитающие в этих местах, имеют странную окраску. Если у обычного красного мака черные пятна сходятся крестом только в центре цветка, то у здешних они распространяются на все лепестки.

Многолетние исследования позволили выявить зависимость таких изменений от содержания в недрах различных металлов и других элементов. Это может служить дополнительным «компасом» при поиске полезных ископаемых. Все собранные данные ботаники передали геологам.

М. ЕРЕМЯНЦ,
корр. ТАСС.

Ереван.

Родились в цирке

Тигрица Акела стала мамой вдалеке от родного дома. Такое случается у животных. Но в данном случае интерес специалистов вызван тем, что потомство принесла тигрица, «работающая» в цирке.

Три симпатичных полосатых существа внесли радостную суматоху в жизнь участников крупнейшего в нашей стране аттракциона «Среди хищников» под руководством заслуженного артиста РСФСР Вальтера Запашного. Незадолго до появления на свет забавных зверят его группа приехала на гастроли в Новокузнецк. В городе металлургов состоялся и цирковой дебют четвероногих малышей. Правда, «играть» им пока пришлось семьей себя — милых тигрят, которые полюбились и детворе, и взрослым.

(Корр. ТАСС).

Новокузнецк,
Кемеровская область.

Юридическая консультация

ПОСОБИЕ

Прошу рассказать о пособиях и доплатах к пенсии из средств местного бюджета.

Н. ГАЛЬПЕРИН.

г. Новокузнецк.

Совет Министров РСФСР 17 октября 1985 года принял постановление «О материальном обеспечении инвалидов и престарелых граждан, не получающих пенсии». На основании этого постановления Министерством социального обеспечения РСФСР была разработана и утверждена соответствующая инструкция, согласно которой с 1 ноября 1985 года ежемесячные пособия назначаются в размере 30 рублей инвалидам первой и второй групп, не имеющим источников дохода, связи с сельским хозяйством и родственников, обязанных по закону их содержать.

Пособия таким людям, проживающим в сельской местности, назначаются и выплачиваются исполкомами поселковых, сельских Советов народных депутатов. Лицам, проживающим в городах, пособия назначаются исполкомами районных, городских, районных в городах Советов народных депутатов по предоставлению документов органов социального обеспечения.

Выплата пособия прекращается по решению соответствующего исполкома Совета народных депутатов в случае, когда получатель переведен на полное государственное обеспечение, либо у него появился иной источник дохода, либо появились родственники, обязанные по закону его содержать.

Доплаты к пенсиям из средств местного бюджета регулируются постановлением ЦК КПСС, Совета Министров СССР от 14 мая 1985 года, инструкцией, утвержденной приказом Министерства социального обеспечения РСФСР.

Право на ежемесячные доплаты к пенсиям за счет средств местного бюджета имеют одинокие остро нуждающиеся пенсионеры из числа рабочих, служащих и членов их семей, получающие пенсии до 50 рублей в месяц, не имеющие других источников дохода. Право на доплаты к пенсиям имеют один или оба супруга одинокой супружеской пары.

Доплаты не могут назначаться лицам, получающим пенсии на детей, и пенсионерам из числа военнослужащих колхозников и членов их семей.

Доплаты назначаются исполкомами районных, городских Советов народных депутатов в таком размере, чтобы пенсия и доплата не превышали 50 рублей в месяц. Доплата устанавливается с месяца обращения за ней.

☆ ☆ ☆

Прошу рассказать о пособиях вдовам.

П. ПЫЖОВА.

г. Прокопьевск.

Это пособие введено с 1 января 1986 года постановлением Совета Министров СССР от 9 января 1986 года. Пособие назначается вдовам, имеющим детей, но не получающим на них пенсии по случаю потери кормильца. Государственное пособие устанавливается в размере 20 рублей в месяц на каждого ребенка до достижения детьми возраста 16 лет (учащимися, не получающими стипендии,—до 18 лет). Пособие назначается как на рожденных, так и на усыновленных детей.

Назначается этот вид пособия с месяца смерти кормильца или с месяца рождения ребенка, но не более шести месяцев до того, как обратился заявитель.

Если вдова вступает в новый брак, выплата пособия на детей не прекращается. Пособие не назначается вдовцам и опекунам.

В. СТАРИКОВ,
начальник сектора пенсий и пособий облсобеса.

г. Кемерово.

ЧУЖАЯ ПАЛОЧКА,

или Рассказ о спортивных соревнованиях в Прокопьевске

О недостатках в спортивной жизни Прокопьевска я писал во многие инстанции. Получил множество решений, серьезных ответов, но дело мало в чем изменилось. Приведу пример.

В ряде школ Тыргана открыты спортивные классы, сюда берут детей с хорошими физическими данными. С ними занимается несколько тренеров. Обычные школы могут только мечтать о таком положении дел: ведь у них один-два преподавателя работают с тысячей учеников, готовят ребят к десяткам соревнований. Мы бы не очень спорили по этому поводу, принимали бы как должное — все-таки спецклассы. Но зачем делать на спортивных состязаниях вид, что разницы между школами нет, что силы равны?

С ажу с своей школе № 68. Двадцать четыре года подряд мы становились победителями или призерами эстафеты, посвященной Дню Победы. Думаю, что стабильность выступлений наших ребят говорит с хорошей работе преподавателей физкультуры, о серьезной физической подготовке юных спортсменов. А ведь школа наша находится на окраине, особым вниманием не избалована. И тем не менее четверть века ее воспитанники дают высокие спортивные показатели.

В 1984 году я обратился в Комитет по физической культуре и спорту при Совете Министров РСФСР. И получил ответ заместителя председателя комитета тов. Громыко, где сказано: «Школы, имеющие спортивные классы, могут участвовать в массовых соревнованиях, но зачет необходимо производить отдельно, чтобы не ущемлять интересов других школ. Указания по данному вопросу будут даны Министерству просвещения РСФСР».

И что же городские организации? Они отмахнулись. В тот год мы были в эстафете вторыми, за школой № 57, где открыт спортивный класс.

Накануне соревнований в 1985 году председатель горспорткомитета Л. П. Сергеев дал слово, что будет отдельный зачет для школ со спортивными классами. Но обещания не сдержал. Более того, главный судья соревнований А. В. Главачик предупредил, что ни одна команда не должна бежать в шиповках, иначе будет снята с соревнований. Команда школы № 57 все этапы бежала в шиповках. А мы снова были вторыми. Протест снова не был принят.

Я обратился в областной комитет по физической культуре и спорту. Заместитель председателя В. В. Авилов ответил (привожу полный текст): «Учитывая ваши замечания по проведению эстафеты 3 мая с. г. в Прокопьевске, облспорткомитет указал председателю горспорткомитета Л. П. Сергееву учитывать предложения и замечания команд-участниц, создавать равные условия для спортсменов — участников соревнований и обязательно включать спортивные вопросы в положения по общегородским спортивным мероприятиям с массовым участием спортсменов различных специализаций и квалификаций».

Ответ-то был дан, но контролировать деятельность горспорткомитета никто не стал.

9 мая 1986 года обе команды юношей и девушек нашей школы заняли третьи места. На Тыргане уже три школы имеют спортивные классы. И где же нашей скромной школе тянуться за ними? Поверьте, не личная обида во мне говорит. Но как связать эти действия с развитием массового спорта? Не надо школам иметь свои спортивные сооружения, строить их, расходуя силы и энергию. Гораздо удобней посылать 20 человек из спорткласса во Дворец спорта — и награды будут твои. Нелогичность таких решений я безуспешно пытался доказать инспектору гороно тов. Будниковой. Ни одна инстанция нашего возмущения не слышит. Но, если приедет серьезная комиссия проверять спортивные сооружения и спортивную работу, то ее привезут прежде всего в нашу школу на городской окраине.

9 мая 1986 года в эстафете приняли участие 22 мужские и восемь женских команд. Это в городе с трехсоттысячным населением, с сотней промышленных предприятий! И половина бегунов — «подставки». За кого выступают командированные, за кого — приехавшие отпускники, а то и просто «чужаки».

Поэтому каждые соревнования приносят казусы. Комедия разыгралась, например, в этом году. Во время эстафеты представитель шахты «Тырганская» выхватил палочку у впереди бегущего спортсмена гидрошахты «Красногорская» и стал продолжать бег за лидирующую команду, а спортсмены «Красногорской» с криками: «Отдай нашу палочку!» бежали за ним. Так и прибежали: тырганцы с чужой палочкой и чужим результатом, а красногорцы вообще без палочки. Произошло это по простой причине: спортсмены предприятия друг друга не видят в глаза до соревнований. Естественно, после такого «финиша» полчаса шел «базар»: спорили, ругались, размахивали руками. Втянулись в спор настолько, что главный судья Главачик забыл, что был дан старт самым юным участникам соревнований — спортсменам восьмилетних школ.

Вот я и раздумываю: какие уроки извлекут дети из таких соревнований? Неужели так и не найдутся люди, которые наконец-то внедрят в жизнь существующие положения о соревнованиях школьников? Впереди новый учебный год, новые старты в соревнованиях.

П. МИКИЧЬЯН,
заслуженный учитель школы РСФСР, директор средней школы № 68.

г. Прокопьевск.

ОТ РЕДАКЦИИ. Нельзя не разделить тревогу автора этого письма в редакцию. Действительно (и об этом не раз писалось в местной и центральной печати), учащиеся специализированных спортивных классов на любых соревнованиях находятся, конечно, в более привилегированном положении, чем их сверстники из обычных школ. Зачет, распределение занятых мест должны быть, разумеется, раздельными. Должны быть... Но до сих пор, причем не только в Прокопьевске, на равных условиях выходят на старт рядом с ребятами, просто любящими физкультуру, спортсмены-разрядники из спецклассов.

Вспоминаются не так давно проходившие областные зимние соревнования школьников «Олимпийские надежды». Там конькобежки-кемеровчанки легко, как говорится, «на одном коньке» больше чем на половину круга обходили всех соперниц. Секрет был прост: все представительницы областного центра занимались в специализированной школе ДСО «Спартак» под руководством опытнейшего тренера. И первые места у них были «в кармане» еще до стартового выстрела.

Ведь следят, и строго следят, организаторы розыгрышей призов клубов «Кожаный мяч» и «Золотая шайба» за тем, чтобы в командах не было ни одного (!) игрока, занимающегося в группе подготовки при команде мастеров. Выявляется такой случай — результаты аннулируются, команда снимается с розыгрыша. Так почему в других видах спорта, в том числе и в легкой атлетике, и в лыжных гонках и т. д., судейская коллегия, организаторы очень часто закрывают глаза на подобные «подставки»? Конечно, здорово, когда в вестибюле школы на специальном стенде выставлены призы, дипломы, завоеванные на различных соревнованиях. Но спорт — это не только воспитание силы и выносливости, это еще (далеко не в последнюю очередь!) и нравственное воспитание. Не забываем ли мы порой об этом в погоне за очками и медалями.

Редакция надеется, что на эту публикацию откликнутся спортивные и комсомольские работники. Причем не только письмом в газету с текстом: «факты имели место...», но и конкретным делом по упорядочению проведения соревнований.

ПРИГЛАШАЕМ ОТДОХНУТЬ

Вне сомнения, хорошо запомнился кемеровчанам этот праздник, проведенный недавно в Центральном районе, — день семейного отдыха. И вот 9 августа на бульваре Строителей—очередная с ним встреча. На этот раз праздник, посвященный Всесоюзному Дню физкультурника, совместно с городским советом ДСО «Труд» проводит культурно-спортивный комплекс Ленинского района.

Насыщенной обещает быть программа очередного дня семейного отдыха, который откроется необычно — районной физзарядкой в полдевятого утра. С 16 часов начнет работать торговая ярмарка, будет организована выставка кулинарного искусства. В это же время для детей будут проведены «Веселый час», включающий подвижные игры, военизированную эстафету, конкурс рисунка на асфальте, прокат.

В 18 часов 30 минут начнутся состязания по волейболу, настольному теннису, шахматам, состоятся легкоатлетическая эстафета (10×1000 метров), велогонка-критериум, марафонский забег на 30 километров, пройдут показательные выступления групп ритмической и художественной гимнастики, боксеров, авиамоделистов, скейтбордистов, будет демонстрироваться фигурное вождение автомобилей.

Кроме того, запланированы встреча с артистами Саратовского академического театра оперы и балета, демонстрация моделей спортивной и летней одежды. Завершит программу дня семейного отдыха дискотека «Спорт и музыка».

Такой же массовый праздник физкультурников Заводского района состоится на центральном стадионе «Химик», который начнется в 10 часов утра.

О. МИТИЧ.

г. Кемерово.

Служат наши земляки

РОМАНТИКА МОРЯ

В первый раз Игорь Нечаев увидел море осенью прошлого года, когда после призыва в армию попал в подразделение, где теперь несет службу. Говорят, что характер мужает в испытаниях. Все это есть в буднях молодого воина. Но, быть может, не столь успешно шла бы его служба, если бы не закалка, не физическая подготовка, полученные в школе № 10 родного города Юрги.

Игорь считает, что для тех, кто готовится к службе, спорт должен стать настоящим другом. В подразделении он настойчиво овладевает боевым мастерством. Ему в этом помогают товарищи, среди которых, к примеру, Олег Юрков, обаятельный парень из Белоруссии, кстати, кандидат в мастера спорта.

Хорошо служит Игорь Нечаев. Командование отмечает его успехи.

П. ДУЮН.

НА СНИМКЕ: Игорь Нечаев.

Фото автора.

ПО РОДНОЙ СТРАНЕ

ТБИЛИСИ, 7. Студентом биологического факультета Тбилисского государственного университета стал сегодня четырнадцатилетний Михаил Гелашвили. Еще один приятный сюрприз ожидал мальчика в этот счастливый для него день: сконструированная им машина с дистанционным управлением получила награду клуба «Юный техник» республиканского Дворца пионеров и школьников. Михаил Гелашвили за восемь лет прошел полный курс программы средней школы. Он научился читать и писать с трех лет. Не раз Михаил становился победителем всесоюзных школьных олимпиад по химии. Его работы получили дипломы в Душанбе, Риге, Тбилиси.

ТАШКЕНТ, 7. Отход гидролизного производства — лигнин — можно без особых затрат перерабатывать в ценное органоминеральное удобрение. Это доказали сотрудники Института химии Академии наук Узбекской ССР. По разработанной ими технологии первые тонны нового «эликсира плодородия» выпущены на Андижанском гидролизном заводе. Испытания показали, что удобрение из лигнина улучшает структуру почвы, способствует более полному усвоению растениями почвенного фосфора. Так, урожайность хлопчатника возрастает в среднем на три центнера с гектара.

(ТАСС).

Наука и техника: поиски, открытия

К ТАЙНАМ СВЕРХХОЛОДА

В. Михеев. — Нам удалось получить «стужу», не существующую в природе. Этот уровень температур, при которых почти прекращается тепловое движение молекул и вещество приобретает самые необычные свойства, представляет огромный интерес для науки. Наша установка дает возможность широкому кругу физиков подключиться к исследованию этого «мира холода».

Рефрижератор с криогенным циклом циркуляции быстро набирает нужную температуру и может поддерживать ее неограниченно долго. Он отличается небольшими габаритами, экономичен, прост в обслуживании и управлении. На опытном производстве института начата подготовка к выпуску малой серии новых установок для передачи ее научным учреждениям страны.

Фундаментальные исследования харьковских ученых легли в основу целого ряда принципиально новых технологий. В содружестве со специалистами Ленинграда создается первый в стране криогенератор, обладающий высоким КПД, разработаны уникальные приборы для регистрации слабых магнитных полей живых организмов.

(Корр. ТАСС).

Харьков.

«ПАНОРАМА» № 32

В киоски «Союзпечати» поступил в продажу очередной номер рекламного приложения газеты «Кузбасс» «Панорама». Она сообщает о предстоящих праздниках — дне семейного отдыха и «Всей семьей на стадион», которые будут проведены в областном центре в предстоящее воскресенье.

«Панорама» знакомит читателей с репертуаром Саратовского театра оперы и балета, с предстоящими спортивными состязаниями.

ПОГОДА

8 августа днем по области будет облачно с прояснениями, местами небольшие кратковременные дожди, грозы. Ветер юго-восточный 7—12 метров в секунду. Температура 21—26 градусов тепла. Давление и влажность существенно не изменятся.

Вторая страница сегодняшнего номера—сменная.

Редактор
А. В. ТРУТНЕВ.

Адрес редакции 650630 ГСП г. Кемерово, проспект Октябрьский, 28. Телефоны: приемной редактора 52-32-74, заместителей редактора 52-36-45, 52-52-66, ответственного секретаря 52-33-59, отделов: партийной жизни 52-55-47, 52-66-22, пропаганды 52-53-23, 52-64-88, Советов народных депутатов 52-62-33, 52-63-22, культуры 52-54-23, 52-65-47, угольной промышленности 52-35-66, 52-51-23, 52-42-01; промышленности и транспорта 52-39-34, 52-50-45, 52-44-23, сельского хозяйства 52-37-33, 52-49-78, строительного 52-38-23, 52-46-22, 52-45-29, 52-57-67, писем и рабселькоров 52-05-22, 52-06-01, 52-08-29, 52-07-45, 52-03-22, информации и спорта 52-47-45, 52-48-65, еженедельника «Панорама» 52-18-78, прием информации 52-34-56, иллюстрации 52-14-12, 52-25-23, общественной приемной 52-02-10, директора издательства 52-79-10, объявлений 52-69-33, бухгалтерии 52-70-10. Собственные корреспонденты: в Мариинске 2-31-20, Новокузнецке 47-02-04, Осинниках 2-35-64.

2 3 4 6 7 8

Газета отпечатана высоким способом в типографии издательства «Кузбасс», 650630, г. Кемерово, пр. Октябрьский, 28. ОП 03498. Заказ № 182. Индекс 51901. Объем 2 п. л. Газета выходит 300 раз в год. Тираж 251 тыс. экз.