Пролетарии всех стран, соединяйтесь!

КУЗБАСС

Орган Кемеровского обкома КПСС и областного Совета народных депутатов

Газета издается с 7 января 1922 года.

№ 153 (18883).

ЧЕТВЕРГ, 3 ИЮЛЯ 1986 года

Цена 3 коп.

В НОМЕРЕ

- Пребывание советской делегации в столице Польши. 1, 3 стр.
- Третья сессия Верховного Совета РСФСР одиннадцатого созыва. 1, 2 стр.
- «Золотой» юбилей ГАИ. 4 стр.

ТЕПЛЫЕ ВСТРЕЧИ С РАБОЧИМИ ВАРШАВЫ

ВАРШАВА, 1 июля. (Спец. корр. ТАСС). Сегодня делегация КПСС во главе с Генеральным секретарем ЦК КПСС М. С. Горбачевым, принимающая участие в работе X съезда ПОРП, вместе с Первым секретарем ЦК ПОРП, Председателем Государственного совета ПНР В. Ярузельским посетила завод точной измерительной аппаратуры им. К. Сверчевского — одно из крупных современных предприятий польской столицы. Этот завод активно участвует в углублении производственно - кооперативных связей стран — членов СЭВ на основе двусторонних долгосрочных программ экономического и научно-технического сотрудничества и Комплексной программы научно-технического прогресса государств социалистического содружества до конца нынешнего столетия.

Трудовой коллектив радушно встретил руководителей двух партий. У заводских ворот их приветствовали представители Варшавского комитета ПОРП, дирекции, партийного комитета и общественных организаций.

М. С. Горбачев и В. Ярузельский возложили цветы к подножию памятника К. Сверчевскому — видному военному деятелю, чье имя носит завод. Состоялась встреча с партийно-хозяйственными активистами предприятия. Генеральный директор, другие руководители завода рассказали о трудовой деятельности коллектива, работе партийной и общественных организаций. Этот известный коллектив изготовляет металлорежущие инструменты и измерительные приборы. В текущей пятилетке здесь планируется осуществить модернизацию производства, полностью обновить ассортимент выпускаемой продукции, осуществить широкую автоматизацию и механизацию производства.

Плодотворно развивается сотрудничество завода с советскими предприятиями. В минувшем году экспорт его продукции в Советский Союз составил свыше 90 млн. злотых. Участвуя в социалистическом соревновании в честь партийного форума, коллектив вышел на новые рубежи производственной деятельности.

Генеральный секретарь ЦК КПСС и Первый секретарь ЦК ПОРП осмотрели выставку, рассказывающую о плодотворном сотрудничестве между варшавским предприятием и московским заводом «Калибр». Тесные производственные контакты связывают эти предприятия уже около четверти века. Недавно подписан план сотрудничества родственных заводов на текущее пятилетие. Планируется, в частности, приступить к совместной разработке электронно-измерительного оборудования нового поколения. По примеру «Калибра» на варшавском предприятии внедрен бригадный подряд. По-новому сейчас работают 11 таких бригад. Внедрение нового метода работы позволило повысить производительность труда более чем на 20 процентов. Многие бригады несли трудовые вахты в честь XXVII съезда КПСС и X съезда ПОРП. М. С. Горбачев, В. Ярузельский, члены делегации КПСС побывали в цехах завода, сердечно беседовали с рабочими.

Во время посещения завода.

В беседе с шлифовщицей цеха измерительных приборов Я. Швибяк, проработавшей на заводе более 35 лет, глава делегации КПСС интересовался условиями труда и быта рабочих предприятия. Беседа Генерального секретаря ЦК КПСС с рабочим С. Вишневским касалась вопросов повышения производительности труда. Бригадир В. Матвейчук рассказал о широком внедрении на предприятии методов бригадного подряда по примеру советских рабочих.

Осмотрев продукцию, которую производит опытный рабочий И. Станьчак, М. С. Горбачев отметил ее высокий уровень. В беседе с ним он подчеркнул, что современный рабочий — это уже не тот, что раньше. Это высокообразованный, квалифицированный человек. Надо ему больше доверять, считаться с его мнениями.

В заключение осмотра цехов от имени коллектива рабочий Е. Афанасиев передал главе делегации КПСС набор образцов точных измерительных инструментов.

В волнующую манифестацию польско-советской дружбы вылился митинг, в котором участвовали несколько сот представителей партийно-хозяйственного актива завода, а также трудовых коллективов столичного района Воля — известного своими революционными и трудовыми традициями.

Открывая митинг, секретарь парткома завода Е. Каня сердечно приветствовал руководителей двух партий, членов делегации КПСС. Он подчеркнул, что польские коммунисты, рабочий класс ПНР будут и в дальнейшем крепить братство и дружбу, всестороннее сотрудничество с Советским Союзом.

В своем выступлении рабочий С. Потоцкий отметил хорошие традиции плодотворного сотрудничества между СССР и ПНР, ярким примером которого являются постоянно расширяющиеся связи предприятия с заводом «Калибр». Молодой бригадир А. Сконецкая отметила, что польская молодежь активно поддерживает политику мира и конструктивные инициативы Советского Союза. Мы, как и советская молодежь, хотим жить и работать в мире, сказала она.

Первый секретарь Варшавского комитета ПОРП Я. Кубасевич и рабочий завода В. Блажеевский вручили М. С. Горбачеву памятную медаль Варшавы.

Тепло была встречена речь М. С. Горбачева, которая выслушана с большим вниманием и неоднократно сопровождалась продолжительными аплодисментами.

Речь М. С. ГОРБАЧЕВА

Дорогие товарищи!

Большое спасибо за сердечную встречу.

В этой дружеской обстановке мне особенно приятно передать вам, всем варшавянам, рабочему классу и трудовому народу Польши горячий привет от трудящихся нашей страны, советского народа.

Нашей делегации было интересно и полезно своими глазами увидеть, как идут дела у вас на производстве, почувствовать, чем дышит польский рабочий класс. Хотелось также узнать, как проблемы страны преломляются в жизни трудового коллектива.

Знакомство с вами, к сожалению, было коротким, беседы состоялись, что называется, на ходу. Но если говорить о нашем общем впечатлении, то оно, безусловно, самое благоприятное. Видно, что завод имени Сверчевского — это передовое производство, что люди здесь работают мыслящие и квалифицированные, понимающие толк в техническом прогрессе, и самое важное — добросовестно относящиеся к своему делу.

Это о достоинствах. А о своих недостатках вы знаете лучше, чем кто-либо другой. И наверняка стараетесь от них избавиться. Искренне желаем вам осуществить намеченные замыслы, выше поднять заводскую марку. У вас она и так высока. Но стоять на месте, почивать на лаврах нельзя. Кто останавливается, тому рано или поздно грозит падение.

Участвуя в работе X съезда Польской объединенной рабочей партии, мы могли убедиться, что польские коммунисты уверенно смотрят в будущее. В докладе ЦК ПОРП, представленном товарищем В. Ярузельским, в проекте программы партии намечены пути эффективного использования крупного производственного и научно-технического потенциала, созданного за годы народной власти. Конечно, проблем, и проблем достаточно сложных, у вас еще много. И об этом идет открытый, честный разговор на съезде. Слушая его, испытываешь большое удовлетворение. Так могут говорить о нерешенных проблемах только люди, уверенные в своих силах.

Убеждены: трудная полоса будет преодолена, польский рабочий класс, польский народ сумеют поднять свою родину на новые рубежи экономического и социального развития! И мы искренне желаем вам этого, дорогие товарищи!

У наших стран единая цель, у нас общая, несмотря на разные условия и масштабы, стратегия развития. Ее суть — социально-экономическое ускорение, овладение достижениями научно-технической революции, максимальное раскрытие возможностей социалистического строя, который суверенно выбран нашими народами. Такую задачу мы поставили для себя на XXVII съезде КПСС. Таковы, можно сказать, устремления всех братских партий.

После нашего съезда прошло немного времени — считанные месяцы. Но и этот короткий период подтверждает: курс, избранный на съезде, единственно правильный. Он всколыхнул всю страну, придал народу новую уверенность в своих силах.

На июньском Пленуме ЦК мы рассмотрели, как начата работа по реализации решений съезда, что конкретно надо сделать, чтобы быстрее преодолеть трудности начального этапа, на полную мощность запустить в дело все наши резервы. Вывод такой: надо еще настойчивее добиваться глубокой перестройки, держать взятый ритм.

Пленум потребовал от коммунистов энергичнее вести наступление на косность, рутину, привычку работать по-старому. Самые красивые слова о судьбах Родины, о патриотизме не стоят и гроша, если они не подкрепляются живым делом, целеустремленным трудом, активной гражданской позицией. Важно не повторять ошибок прошлого, ломать бюрократические методы управления. Мы будем всемерно развивать демократические принципы жизни, еще последовательнее утверждать социальную справедливость, решительно бороться против тех, кто хотел бы жить за счет чужого труда.

Принятый нами пятилетний план направлен на то, чтобы советская экономика приобрела новый динамизм за счет ускорения научно-технического прогресса. Реконструкция хозяйства позволит значительно улучшить условия труда и жизни советского народа.

Мы еще раз выразили твердую волю идти рука об руку со странами социалистического содружества. Наши польские товарищи могут твердо рассчитывать на взаимополезное сотрудничество с СССР!

Об этом я хотел бы сказать подробнее. У советско-польской дружбы в наших странах миллионы горячих сторонников. Она стала законом нашей жизни. И это самый верный показатель правильности и плодотворности политики наших партий.

Будем откровенны: мы получили непростое наследие. Отношения между Россией и Польшей на протяжении столетий осложнялись борьбой правящих эксплуататорских классов обеих стран. Короли и цари бросали поляков на русских, русских — на поляков. А войны, насилие, захваты отравляли души народов, пробуждали взаимную неприязнь.

Но лучшие сыны России и Польши всегда считали делом чести и совести вместе бороться против царизма, видели смысл своей жизни в борьбе против и русских, и польских эксплуататоров. Октябрь 1917 года, освободивший российских трудящихся, стал прологом и к независимости Польши.

Советский и польский народы рука об руку совершили великий подвиг в антифашистской войне. Мы глубоко уважаем вклад поляков в разгром гитлеровской Германии. Актом исторической справедливости стало возвращение Польше ее западных и северных земель. Боевой советско-польский союз по праву является одной из главных гарантий защиты независимости наших социалистических государств, сохранения мира в Европе.

Ярко проявилась сила нашей дружбы в тяжелый для Польши период, когда империалисты экономическими «санкциями» и блокадой пытались подорвать устои со-

(Окончание на 3-й стр.).

В Центральном Комитете КПСС и Совете Министров СССР

Центральный Комитет КПСС и Совет Министров СССР приняли постановление «О мерах по коренному повышению качества продукции»

Центральный Комитет КПСС и Совет Министров СССР считают важнейшей практической задачей ЦК компартий союзных республик, крайкомов, обкомов, окружкомов, горкомов и райкомов партии, Советов Министров союзных и автономных республик, министерств и ведомств, профсоюзных и комсомольских органов, объединений, предприятий и организаций реализацию установок XXVII съезда КПСС по коренному повышению качества продукции, с тем чтобы уже в двенадцатой пятилетке осуществить решающий перелом на этом важном направлении. Повышение качества продукции и выполняемых работ должно стать общепартийным, общегосударственным, всенародным делом, центральным звеном в разработке и реализации долгосрочных, пятилетних и годовых планов, предметом постоянного внимания и контроля, главным фактором в оценке деятельности каждого трудового коллектива.

Постановлением определен комплекс организационных, экономических и правовых мероприятий, направленных на повышение технического уровня и качества продукции.

Установлено, что разработчики, научно-исследовательские, проектно-конструкторские, проектно-технологические и другие организации при создании или коренной модернизации машин и оборудования и технологических процессов несут полную ответственность за реализацию перспективных требований к техническому уровню и качеству, а генеральные (главные) конструкторы — персональную ответственность за эти показатели.

Руководителям объединений, предприятий и организаций предложено обеспечить широкое внедрение автоматизированного проектирования, моделирования, художественного конструирования и других прогрессивных методов разработки новых образцов промышленных изделий и товаров народного потребления, проведение в обязательном порядке всесторонних испытаний продукции, развитие лабораторно-исследовательской и опытно-конструкторской базы.

Государственному комитету СССР по науке и технике совместно с Академией наук СССР, Государственным комитетом СССР по делам изобретений и открытий, министерствами и ведомствами поручено в 1986—1987 годах создать в стране эффективную информационную систему для обеспечения разработчиков необходимыми сведениями о новейших достижениях и тенденциях развития отечественной и зарубежной науки и техники.

Признано необходимым установить материальную и административную ответственность должностных лиц за искажение информации о достигнутом мировом уровне при оценке качества продукции. Государственному комитету СССР по труду и социальным вопросам и Министерству юстиции СССР поручено выработать по этому вопросу соответствующие предложения.

Создателям конечной продукции предоставлено право устанавливать обязательные для разработчиков материалов и комплектующих изделий задания по техническому уровню, ресурсу, надежности, качеству и условиям испытаний этой продукции.

Внимание руководителей НИИ и КБ обращено на необходимость более полного использования предоставленных им прав по установлению научным работникам, конструкторам и технологам надбавок за выполнение сложных и ответственных работ. При определении размера этих надбавок учитывать в первую очередь продукцию, аттестованную по высшей категории качества.

В целях усиления моральной заинтересованности и общественного признания авторов разработок, имеющих важнейшее народнохозяйственное значение, принято решение присваивать их имена принципиально новым видам продукции и технологическим процессам.

Министерствам и ведомствам поручено разработать целевые научно-технические

(Окончание на 2-й стр.).

Дружеская встреча

1 июля в Варшаве состоялась встреча Генерального секретаря ЦК КПСС М. С. Горбачева с Первым секретарем ЦК ПОРП, Председателем Государственного совета ПНР В. Ярузельским.

М. С. Горбачев тепло поздравил В. Ярузельского с успешным началом работы X съезда Польской объединенной рабочей партии и выразил уверенность в том, что решения высшего форума польских коммунистов послужат дальнейшему упрочению боеспособности и авторитета ПОРП в обществе, успешному социально - экономическому развитию Польши, укреплению дружбы и сотрудничества между СССР и ПНР.

В. Ярузельский подчеркнул, что участие в работе съезда представительной делегации КПСС отражает братский характер отношений, сложившихся между обеими партиями и народами, прочность советско-польского союза. Он отметил этапный характер X съезда ПОРП, который примет первую в истории партии Программу, определит пути окончательного преодоления последствий кризисного периода, продвижения страны на новые рубежи во всех сферах общественной жизни.

Руководители двух партий обменялись мнениями о ходе и результатах советско-польского сотрудничества. Было с удовлетворением констатировано, что советско-польская дружба, основанная на принципах социалистического интернационализма, равноправия и товарищеской взаимопомощи, полностью выдержала испытания временем. Старшие поколения коммунистов обеих стран, которые закладывали основы этой дружбы в совместных боях против фашизма, за свободу и независимость народов, рука об руку строили новую жизнь в послевоенные годы, могут быть уверены, что оставленное ими бесценное наследие будет сохранено и упрочено.

При рассмотрении вопросов экономического сотрудничества отмечено, что правительства, плановые органы, министерства и ведомства СССР и ПНР проделали за последнее время большую работу в интересах углубления кооперации и специализации в машиностроении и ряде других ключевых отраслей производства. В текущей пятилетке значительно возрастет общий объем экономического сотрудничества, соответственно увеличится и его отдача для народного хозяйства обеих стран.

Вместе с тем впереди еще большая работа по использованию заложенных здесь возможностей. На повестке дня стоит, прежде всего, вопрос перехода к более высоким формам социалистической экономической интеграции — установлению прямых взаимополезных связей между предприятиями и объединениями, созданию совместных фирм, научно-исследовательских и опытно-конструкторских коллективов. Рассмотрев ряд конкретных предложений на этом направлении, М. С. Горбачев и В. Ярузельский условились дать поручение государственным органам об их реализации и взять это важное дело под партийный контроль.

Участники беседы подчеркнули, что в современных условиях, когда братские страны стремятся как можно более полно раскрыть творческий потенциал социалистического общественного строя, особое значение приобретает регулярный обмен опытом экономического, социального и политического развития. Важно всемерно расширять партийные и государственные связи, сотрудничество в области идеологии, обмен ценностями культуры, прямое общение между людьми, создавать условия, чтобы средства массовой информации основательнее знакомили братские народы с делами и проблемами друг друга.

В ходе беседы было уделено большое внимание современной международной обстановке. Подчеркивалось совпадение принципиальных оценок нынешнего периода и тенденций мирового развития, которые даны в материалах XXVII съезда КПСС и X съезда ПОРП.

В настоящий момент в европейской и мировой политике наступает один из самых решающих и ответственных этапов. Предложения Советского Союза, Польши и других социалистических государств — участников Варшавского Договора по всему комплексу ядерных, химических и обычных вооружений создают реальную возможность остановить наращивание военных арсеналов, радикально повернуть ход событий к миру, безопасности и международному сотрудничеству. Сколь велик выигрыш от этого, столь же велики могут быть и потери, если этого не удастся осуществить. Долг всех политических деятелей и течений, действительно сознающих свою ответственность перед народами, сделать все возможное, чтобы человечество вступило в XXI век с уверенностью в будущем.

Участники беседы выразили решимость КПСС и ПОРП активно взаимодействовать со всеми другими братскими партиями, политическими организациями и массовыми движениями, выступающими против нагнетания международной напряженности, за реальные шаги в сторону разоружения.

Встреча прошла в обстановке глубокого взаимопонимания, сердечности и дружбы.

(ТАСС).

РОССИЯ В НОВОЙ ПЯТИЛЕТКЕ

Как сообщалось, 1 июля в Большом Кремлевском дворце начала работу третья сессия Верховного Совета РСФСР одиннадцатого созыва. С докладом о Государственном плане экономического и социального развития РСФСР на 1986—1990 годы выступил Председатель Совета Министров РСФСР депутат **Воротников В. И.**

Он сказал: в докладе Генерального секретаря ЦК КПСС М. С. Горбачева на июньском (1986 г.) Пленуме ЦК КПСС определены главные цели и направления двенадцатой пятилетки, конкретные шаги по перестройке народного хозяйства в свете установок XXVII съезда партии.

Представленный на рассмотрение третьей сессии Верховного Совета РСФСР проект Государственного плана экономического и социального развития республики на 1986—1990 годы разработан в соответствии с решениями XXVII съезда партии, Основными направлениями экономического и социального развития СССР, постановлениями Центрального Комитета, принятыми в послесъездовский период.

Принципиальной особенностью проекта плана является существенное повышение темпов развития народного хозяйства РСФСР. Большинство его показателей установлено на уровне верхнего предела заданий, предусмотренных Основными направлениями, или близко к нему.

Национальный доход республики планируется увеличить на 23,5 процента. Это почти на треть больше, чем в одиннадцатой пятилетке. Объем промышленной продукции возрастет на 23 процента по сравнению с 18 процентами, валовая продукция сельского хозяйства (среднегодовое производство) соответственно на 15 процентов против 5.

Другая особенность проекта плана — опора на интенсивные факторы роста экономики, четкая ориентация на приоритетные цели: повышение производительности труда, улучшение качества продукции, экономию ресурсов. Темпы, качество, бережливость — таковы главные лозунги пятилетки.

Партия поставила задачу в короткие исторические сроки выйти на самые передовые рубежи производительности труда, достичь его высшего мирового уровня. Заметный сдвиг в этом направлении предстоит осуществить в двенадцатой пятилетке. За эти годы темпы повышения производи.

(Окончание на 2-й стр).

К СВЕДЕНИЮ ДЕПУТАТОВ КЕМЕРОВСКОГО ОБЛАСТНОГО СОВЕТА НАРОДНЫХ ДЕПУТАТОВ

Исполнительный комитет Кемеровского областного Совета народных депутатов сообщает, что 26 июля 1986 года в 10 часов в зале заседаний областного Совета созывается шестая сессия Кемеровского областного Совета народных депутатов девятнадцатого созыва с повесткой дня:

О плане экономического и социального развития области на 1986—1990 годы.

Исполнительный комитет областного Совета народных депутатов.

УКАЗ ПРЕЗИДИУМА ВЕРХОВНОГО СОВЕТА СССР

О НАГРАЖДЕНИИ ОРДЕНАМИ И МЕДАЛЯМИ СССР РАБОТНИКОВ ИЗДАТЕЛЬСТВ ПАРТИЙНЫХ ОРГАНОВ

За успехи, достигнутые в выполнении заданий одиннадцатой пятилетки, **наградить:**

ОРДЕНОМ «ЗНАК ПОЧЕТА»

Котину Людмилу Александровну — начальника переплетного цеха типографии издательства «Кузбасс».

ОРДЕНОМ ТРУДОВОЙ СЛАВЫ III СТЕПЕНИ

Дьякову Валентину Дмитриевну — наборщицу типографии издательства «Кузбасс».

МЕДАЛЬЮ «ЗА ТРУДОВОЕ ОТЛИЧИЕ»

Сапегина Павла Михайловича — печатника типографии издательства «Кузбасс».

Председатель Президиума Верховного Совета СССР А. ГРОМЫКО.

Секретарь Президиума Верховного Совета СССР Т. МЕНТЕШАШВИЛИ.

Москва, Кремль. 30 июня 1986 г.

В ЦЕНТРАЛЬНОМ КОМИТЕТЕ КПСС И СОВЕТЕ МИНИСТРОВ СССР

(Окончание. Начало на 1-й стр.).

программы по повышению качества и надежности продукции на 1986—1990 годы и на период до 2000 года, предусмотрев в них:

прогнозирование показателей технического уровня и качества изделий; развитие фундаментальных и прикладных исследований по проблемам качества и надежности; повышение уровня метрологического обеспечения производства; создание испытательного, диагностического и стендового оборудования; повышенные требования к организации производства, оборудованию и инструменту, средствам контроля и измерений.

Перед трудовыми коллективами объединений, предприятий и организаций поставлена задача существенно ускорить освоение в производстве перспективных конструкторских разработок и технологических процессов, новейших материалов, широкое внедрение научно-технических достижений.

Государственному комитету СССР по науке и технике совместно с министерствами и ведомствами поручено обобщить и распространить опыт работы Института электросварки имени Е. О. Патона Академии наук Украинской ССР, производственного объединения «Уралмаш» Министерства тяжелого и транспортного машиностроения, Всесоюзного научно-производственного объединения «Криотехника» Министерства химического и нефтяного машиностроения и других объединений, предприятий и организаций, добившихся значительных результатов в повышении технического уровня производства и выпуске современной продукции высокого качества.

Особое внимание руководителей министерств, ведомств, объединений и предприятий обращено на широкое внедрение автоматизированных систем управления и контроля технологических процессов, опережающее развитие средств подготовки производства и мощностей цехов по выпуску современных видов инструмента и технологической оснастки, приоритетное оснащение новейшими видами оборудования финишных операций. Для обмена опытом по внедрению в производство прогрессивных технических решений признано необходимым систематически проводить межотраслевые технологические выставки.

ЦК КПСС и Совет Министров СССР считают, что решение проблемы кардинального повышения качества продукции является прямой обязанностью каждого коллектива, каждого рабочего, специалиста и руководителя. Борьба за повышение качества продукции должна стать нормой повседневной жизни трудовых коллективов.

Объединения, предприятия и организации должны нести полную ответственность за качество продукции, конкурентоспособность ее на мировом рынке, соответствие новых изделий и материалов самым строгим требованиям, обеспечивающим научно-технический прогресс. Показатели технического уровня и качества продукции должны стать определяющими при оценке результатов хозяйственной деятельности и образовании фондов экономического стимулирования коллективов.

Установлено, что суммы, взысканные с объединений и предприятий в виде экономических санкций за изготовление и поставку некачественной продукции, относятся на ту часть прибыли, которая предназначается на образование фондов экономического стимулирования объединений, предприятий и организаций.

Персональная ответственность за выпуск некачественной продукции возложена на непосредственных организаторов производства — от руководителя до мастера. Систематический выпуск продукции с отступлениями от стандартов и технических условий будет рассматриваться как свидетельство профессиональной неподготовленности этих руководителей и выполнению своих обязанностей и их несоответствия занимаемой должности.

Потребителю продукции предоставлено право расторгать в одностороннем порядке договор с поставщиком в случаях неоднократной поставки им продукции низкого качества. При этом поставщик обязан приостановить или прекратить выпуск данной продукции и возместить потребителю ущерб, возникший в результате расторжения договора. Руководители, по вине которых допущено расторжение договора, подлежат привлечению к ответственности в соответствии с действующим законодательством, а министерства, в ведении которых находятся такие поставщики, обязаны обеспечивать восполнение продукции в сроки, согласованные с потребителями.

Руководителям министерств и ведомств, объединений и предприятий поручено перестроить деятельность служб технического контроля, усилить их роль в повышении качества продукции. Имеется в виду обеспечить всемерную поддержку служб технического контроля по выявлению и предотвращению брака и нарушений технологической дисциплины, повышение в трудовых коллективах авторитета работников контрольного аппарата, укрепить службы технического контроля высококвалифицированными, принципиальными и требовательными работниками, повысить оснащенность этих служб современными средствами контроля и испытаний.

Работники служб технического контроля обязаны строго выполнять свою главную задачу по предотвращению выпуска продукции, не соответствующей нормативно-технической документации, вести решительную борьбу с бракоделами и нарушителями технологической дисциплины. Руководителям служб технического контроля предоставлено право при нарушениях технологических процессов или несоответствии продукции установленным требованиям прекращать приемочный контроль и приостанавливать отправку готовой продукции потребителям до принятия мер по устранению недостатков.

Во всех объединениях и на предприятиях предусматривается ввести входной контроль поступающих комплектующих изделий, материалов и полуфабрикатов, возложив эту обязанность на службы технического контроля. Министерствам и ведомствам, объединениям и предприятиям — поставщикам сырья, материалов и комплектующих изделий поручено принимать безотлагательные и исчерпывающие меры по обеспечению выпуска качественной продукции с учетом результатов входного контроля у потребителей.

Признано необходимым изменить систему оплаты труда и материального стимулирования работников служб технического контроля, не увязывая ее с результатами хозяйственной деятельности объединений и предприятий. Единственным критерием оценки труда работников этих служб должно стать качество выпускаемой продукции.

В целях осуществления приемки готовых изделий и контроля за деятельностью объединений и предприятий по вопросам качества принято решение создать специальный орган вневедомственного контроля — государственную приемку, подчинив его Государственному комитету СССР по стандартам. Госстандарту поручено ввести с 1 января 1987 года государственную приемку в объединениях и на предприятиях, выпускающих важнейшую народнохозяйственную продукцию, а также товары народного потребления.

Предусмотрено усилить роль и ответственность Государственного комитета СССР по стандартам в осуществлении единой государственной политики в вопросах качества продукции. Госстандарт обязан обеспечить: координацию деятельности министерств и ведомств, направленной на достижение стабильных показателей качества, надежности и высокого технического уровня выпускаемой продукции; активное воздействие на качество продукции путем систематического совершенствования стандартов и метрологического обеспечения; высокую эффективность деятельности органов государственной приемки; широкое участие совместно с министерствами и ведомствами в работе международных организаций по стандартизации.

Государственному комитету СССР по стандартам, Государственному комитету СССР по науке и технике, министерствам и ведомствам поручено принять меры к улучшению подбора специалистов, включаемых в аттестационные комиссии, повысить их ответственность за выполнение возлагаемых обязанностей и правильное использование предоставленных прав. Возложить персональную ответственность за объективную оценку аттестуемой продукции на председателя государственной аттестационной комиссии.

Министерствам и ведомствам, объединениям, предприятиям и организациям поручено осуществлять планомерное и непрерывное совершенствование квалификации рабочих и специалистов с целью обеспечения соответствия их профессиональной подготовки постоянно возрастающему уровню техники и технологии. Широко использовать для этого курсы целевого назначения, школы по изучению передовых приемов и методов труда, кружки, семинары. Ввести в практику обучение вновь поступающих на производство рабочих и инженерно-технических работников особенностям технологических и трудовых процессов, детальное ознакомление их с требованиями, предъявляемыми к качеству выпускаемой продукции и выполняемых работ. При переходе на новые технологические процессы и освоении новых видов продукции осуществлять обучение работников, рассматривая это как важную составную часть подготовки производства. Провести по вопросам качества в 1986—1987 годах всеобуч рабочих и инженерно-технических работников.

Руководителям объединений и предприятий, партийным и профсоюзным комитетам предложено создавать в объединениях и на предприятиях, в цехах и на участках группы качества как формы конкретного участия и активного воздействия всех трудящихся на всемерное повышение качества выпускаемой продукции, шире использовать также возможности бригадной формы организации труда для повышения качества продукции, усилить роль коллективов бригад, советов бригад и советов бригадиров в этом деле. Признано необходимым, что производственная бригада несет коллективную ответственность за выпуск некачественной продукции и возмещает ущерб из бригадного заработка, а при его распределении учитывает конкретную вину отдельных работников. Коллективам бригад, выпускающим высококачественную продукцию, добившимся бездефектной работы, присваивать звание «Бригада отличного качества» и предоставлять право работать с бригадным клеймом качества. Начислять таким коллективам повышенные размеры материального поощрения.

Установлено, что доплаты и надбавки не выплачиваются за тот месяц, в котором выявлены случаи брака или снижения качества продукции, а при систематическом выпуске некачественной продукции или существенном снижении ее качества указанные надбавки отменяются полностью.

Признано целесообразным усилить материальную ответственность за ущерб, причиненный предприятию рабочими и служащими при исполнении трудовых обязанностей вследствие изготовления некачественной продукции, порчи или уничтожения по небрежности материалов, изделий, полуфабрикатов и другой продукции. Руководителям объединений, предприятий и организаций предоставлено право понижать на срок до 3 месяцев квалификационные разряды (классы, категории) рабочим за грубое нарушение технологической дисциплины. При этом восстановление разряда (класса, категории) производится в порядке, установленном для присвоения разрядов (классов, категорий).

В постановлении рекомендовано развивать оправдавшие себя на практике индивидуальные и коллективные формы трудового соперничества, развернуть соревнование по принципу «Рабочей эстафеты», поднять роль конкурсов на звание «Лучший по профессии», активизировать деятельность бригад творческого содружества рабочих и инженерно-технических работников по коренному повышению качества продукции на всех этапах разработки и производства.

Принято решение установить дополнительно для поощрения коллективов работников производственных и научно-производственных объединений, предприятий, научно-исследовательских, проектно-конструкторских и проектно-технологических организаций 5 Государственных премий СССР за выдающиеся достижения в коренном улучшении качества продукции и товаров народного потребления, имеющих важнейшее народнохозяйственное значение, а также учредить 10 премий Совета Министров СССР в размере от 15 до 20 тыс. рублей за достижение производственными трудовыми коллективами стабильного высокого качества выпускаемой продукции.

Министерствам и ведомствам СССР поручено разработать и утвердить соответствующие нормативные акты, исходя из требований данного постановления.

В развитие настоящего постановления Совет Министров СССР и ВЦСПС приняли постановление «Об усилении материальной заинтересованности и повышении ответственности работников служб технического контроля объединений и предприятий и органов государственной приемки за обеспечение выпуска продукции высокого качества». Определены меры по повышению оплаты труда и усилению материального и морального стимулирования рабочих-контролеров, контрольных мастеров и инженерно-технических работников этих служб в зависимости от их профессионального мастерства и личного вклада в общие результаты работы коллектива по повышению качества выпускаемой продукции.

Совет Министров СССР утвердил Положение о государственной приемке продукции в объединениях и на предприятиях.

Указом Президиума Верховного Совета СССР внесены изменения и дополнения в некоторые законодательные акты Союза ССР о труде.

Центральный Комитет КПСС и Совет Министров СССР выражают уверенность в том, что рабочие и служащие, ученые и инженерно-технические работники объединений, предприятий, научно-исследовательских, проектно-конструкторских, проектно-технологических и других организаций сделают все необходимое для успешного выполнения поставленных задач по коренному улучшению качества продукции и выполняемых работ.

РОССИЯ В НОВОЙ ПЯТИЛЕТКЕ

(Окончание. Начало на 1-й стр.).

тельности общественного труда в республике должны увеличиться по сравнению с истекшим пятилетием почти на 7 пунктов и составить 123,5 процента, что равнозначно экономии труда 13 миллионов человек. Впервые за счет этого фактора намечено получить весь прирост национального дохода, продукции промышленности и сельского хозяйства, строительно-монтажных работ.

В центр экономической политики ставится коренное улучшение качества продукции. Сегодня это одно из самых уязвимых мест нашей экономики, источник многих трудностей и проблем. Низкое качество является наиболее опасным видом расточительства народного богатства, труда людей, наносит нам немалый социально-экономический и морально-политический ущерб.

Важная черта пятилетки — существенные изменения в инвестиционной и структурной политике. В целях создания необходимых предпосылок и условий расширенного воспроизводства намечается значительный рост капитальных вложений. В их структуре приоритет впервые отдается техническому перевооружению и реконструкции действующих предприятий.

Меры по повышению эффективности общественного производства создают прочную материальную основу для усиления социальной направленности в развитии экономики. В предлагаемом проекте плана достигнут более высокий, чем ранее, уровень соответствия всех его основных показателей и пропорций высшим целям социалистического производства, отметил докладчик. Половина всех капитальных вложений в народное хозяйство направляется в отрасли, непосредственно связанные с ростом благосостояния народа. Существенно увеличатся и абсолютные размеры фонда потребления. Проект плана, впервые ориентированный на интенсивное развитие социально-культурной сферы, несет в себе огромный политический, мобилизующий заряд.

Он раскрывает всем и каждому глубинный смысл нашего социалистического жизнеустройства: лучше работать, чтобы лучше жить.

Достижение намеченного на двенадцатую пятилетку уровня экономического роста мы связываем прежде всего с ускорением научно-технического прогресса, сказал докладчик. Речь идет о существенном повышении вклада науки в развитие народного хозяйства, широком внедрении ее результатов в производство.

В проекте плана нашла отражение принципиальная линия XXVII съезда КПСС на коренную техническую реконструкцию всех отраслей народного хозяйства. Переоснащение производства на современной технической базе позволит за пять лет расширить применение прогрессивных базовых технологий в 1,5—2 раза.

Докладчик подробно остановился на вопросах интенсивного развития топливно-энергетического комплекса, отраслей, создающих конструкционные материалы, транспорта, капитального строительства. Он отметил, что важнейшее место в проекте плана занимают вопросы, связанные с реализацией Продовольственной программы.

В двенадцатой пятилетке перед нами остро стоит задача добиться решительного перелома в сельском хозяйстве, подчеркнул В. И. Воротников. Темпы роста производства в аграрном секторе должны возрасти против уровня одиннадцатой пятилетки почти в три раза.

Новая пятилетка станет важным этапом в осуществлении программной установки партии о качественных преобразованиях условий жизни и труда советских людей, в подъеме нашей страны к новым рубежам социального прогресса.

На июньском Пленуме ЦК, пятой сессии Верховного Совета СССР были обстоятельно рассмотрены задачи пятилетки в области оплаты труда. Реальные доходы на душу населения возрастут почти на 15 процентов по сравнению с 12 процентами в прошлой пятилетке.

Речь прежде всего идет о таком крупномасштабном мероприятии, как введение новых, увеличенных в среднем на 25—30 процентов тарифных ставок и окладов работников сферы материального производства. Их повышение предусматривается провести главным образом за счет внутренних источников предприятий и объединений. Министерствам и ведомствам, всем трудовым коллективам рес. публики необходимо уже сейчас широко развернуть работу по совершенствованию организации производства, неуклонному укреплению дисциплины, мобилизации имеющихся резервов для перехода на новые тарифы и оклады.

Государственными заданиями на пятилетку предусматривается дальнейшее увеличение выплат и льгот населению из общественных фондов потребления. При этом важно постоянно совершенствовать формы распределения этих фондов, умело использовать их как один из важных инструментов утверждения принципа социальной справедливости.

В докладе были подробно рассмотрены коренные вопросы усиления социальной направленности пятилетнего плана, перестройки управления народным хозяйством.

Далее оратор остановился на выдвинутой XXVII съездом КПСС задаче укрепления территориального принципа в планировании и управлении. Ее решение партия непосредственно связывает с дальнейшим повышением роли и усилением ответственности Советов народных депутатов, максимальным использованием их огромных возможностей в осуществлении полновластия народа, объединения и мобилизации масс. Они призваны на деле стать полными и ответственными хозяевами в решении вопросов комплексного развития территорий, во всем, что касается удовлетворения повседневных запросов и нужд людей, органично соединять функции принятия государственных решений, организации их исполнения, контроля за проведением этих решений в жизнь.

Политбюро ЦК КПСС обсудило этот вопрос, сказал В. И. Воротников, одобрило меры по существенному расширению полномочий республиканских и местных советских органов в обеспечении комплексного и эффективного ведения хозяйства на подведомственной территории, в решении вопросов, касающихся социальной сферы, использования трудовых ресурсов, охраны природы. Первоочередное значение придается усилению их роли и ответственности в деле удовлетворения разнообразных потребностей населения.

Постановление о повышении роли и ответственности Советов народных депутатов представляет собой крупный шаг в деле реализации программной установки партии о совершенствовании советской демократии, более полном осуществлении социалистического самоуправления народа. Оно позволяет поднять деятельность Советов всех уровней, их исполнительных органов на качественно новую ступень.

Позвольте выразить уверенность, что в ответ на Обращение Центрального Комитета КПСС к трудящимся Советского Союза о развертывании всенародного социалистического соревнования за выполнение и перевыполнение планов двенадцатой пятилетки труженики народного хозяйства Российской Федерации умножат свои усилия в борьбе за претворение в жизнь предначертаний партии, внесут достойный вклад в укрепление могущества нашей Родины.

С содокладом планово-бюджетной и других постоянных комиссий Верховного Совета РСФСР о Государственном плане экономического и социального развития РСФСР на 1986—1990 годы выступил председатель планово-бюджетной комиссии Верховного Совета РСФСР **Черепанов И. М.**

Затем начались прения по докладу.

Выступающие говорили о путях повышения эффективности общественного производства, усиления режима экономии, развития инициативы трудовых коллективов, повышения роли человеческого фактора. В связи с этим подчеркивалась необходимость шире развернуть организаторскую работу, поднимать ответственность, подлинную деловитость Советов народных депутатов.

2 июля сессия продолжила работу.

(ТАСС).

Совещание в ЦК КПСС

В ЦК КПСС 30 июня состоялось совещание секретарей ЦК компартий союзных республик, крайкомов и обкомов партии, заместителей Председателей Советов Министров союзных республик, руководителей органов просвещения и профтехобразования, ряда министерств и ведомств, ВЦСПС и ЦК ВЛКСМ, учителей и ученых.

В работе совещания приняли участие члены Политбюро ЦК КПСС Г. А. Алиев, Е. К. Лигачев, кандидат в члены Политбюро ЦК КПСС П. Н. Демичев, секретари ЦК КПСС М. В. Зимянин, Г. П. Разумовский, ответственные работники ЦК КПСС и Совета Министров СССР.

На совещании были обсуждены вопросы осуществления реформы общеобразовательной и профессиональной школы, выполнения решений XXVII съезда КПСС в области народного образования.

Совещание вступительным словом открыл член Политбюро ЦК КПСС, секретарь ЦК КПСС Е. К. Лигачев. Он подчеркнул, что вся концепция преобразования средней и высшей школы подчинена достижению программной цели партии — планомерного и всестороннего совершенствования социализма, дальнейшего продвижения советского общества к коммунизму. Школа — важнейший фактор ускорения социально-экономического развития страны.

Во многих районах страны накоплен опыт практической реализации школьной реформы. Наиболее заметны результаты по организации производительного труда учащихся. Вместе с тем, как отмечал М. С. Горбачев на XXVII съезде партии, темпы и глубина реализации предусмотренных реформой мер пас еще не могут удовлетворить. Из этого следует сделать вывод всем: органам народного образования, партийным комитетам, Советам, комсомолу, профсоюзам, отраслевым министерствам и ведомствам, базовым предприятиям.

Изучение положения дел на местах показывает, что слабый ход осуществления реформы объясняется медленной перестройкой стиля и методов деятельности работников просвещения и профтехобразования во всех звеньях: от учителя, мастера производственного обучения до министра. В работе центральных и республиканских министерств просвещения и госпрофобров, их местных органов дают о себе знать косность и бюрократизм, мало оказывается конкретной помощи педагогическим коллективам. Во многих школах и профтехучилищах не преодолена привычка по всякому поводу ждать указаний сверху, не проявляются инициатива и настойчивость в реализации положений реформы.

Коренное обновление всех сторон учебно-воспитательного процесса требует подлинно творческой энергии и должного размаха. Общество кровно заинтересовано в том, чтобы будущие его граждане имели глубокие и прочные знания, были настоящими советскими патриотами. Надо усилить идейно-нравственную направленность познавательной, трудовой и общественной деятельности учащихся. Формирование у них марксистско-ленинского мировоззрения, классового подхода к оценке происходящих событий должно быть стержнем всей учебно-воспитательной работы.

Важнейшей характерной чертой современного этапа развития советского общества является дальнейшее углубление демократии. Этот процесс, охвативший все стороны нашей жизни, не может пройти и мимо школы. Следует на деле расширять права педагогических коллективов, педагогических советов, постоянно усиливать их влияние на все стороны школьной жизни, развивать инициативу родительской общественности. Создавать условия, чтобы и сами учащиеся были деятельными участниками перестройки школы, могли активно проявлять себя.

Е. К. Лигачев особо выделил вопрос формирования творческого потенциала учителя. Творчество в школе — сфера особая, личностная и в то же время общественная. Истинное творчество невозможно, без опоры на лучшие традиции советской школы, достижения науки, все богатство окружающей жизни. Без творческого поиска школа мертва. Не может не беспокоить, что органы народного образования, партийные комитеты не уделяют большого внимания этой стороне дела. Надо придать размах и глубину пропаганде мастеров педагогического труда в печати, на телевидении и радио. Позаботиться, как отмечалось на июньском Пленуме ЦК, чтобы люди ищущие, творческие не оказались в трудном положении, не потерпели неудачу. Следует ускорить перестройку педагогического образования, повысить престиж педагогических вузов, укрепить их материальную базу, улучшать отбор наиболее способной молодежи.

Несмотря на наметившийся поворот внимания к школе, в Минлесбумпроме СССР, Минстрое СССР, Минживмаше, ряде других отраслевых министерств и ведомств, предприятий, организаций относятся все еще формально к выполнению возложенных на них задач. Не оказывают эффективной помощи в укреплении материальной базы школ, профтехучилищ, дошкольных и внешкольных учреждений, создании ученических рабочих мест для производительного труда. Систематически не выполняются планы строительства объектов просвещения и профтехобразования в Армении, Латвии, Туркмении, Таджикистане, Пермской, Астраханской и некоторых других областях, краях и республиках. Это надо решительно поправить. Ленинская установка партии «Школа — общенародное, общепартийное дело» должна повсеместно воплощаться в практических делах.

Партийным комитетам, особенно райкомам партии, подчеркнул Е. К. Лигачев, необходимо взять под повседневный контроль ключевые звенья реформы, сосредоточить внимание на укреплении педагогических, руководящих кадров народного образования, повышении боевитости первичных партийных организаций учебных заведений. Больше инициативы должны проявлять местные Советы, которые ответственны за развитие сети учебных заведений, осуществление среднего всеобуча, улучшение трудовой подготовки учащихся.

С докладами на совещании выступили министр просвещения СССР С. Г. Щербаков и председатель Государственного комитета СССР по профессионально-техническому образованию А. П. Думачев.

В обсуждении приняли участие К. Г. Вайно — первый секретарь ЦК Компартии Эстонии, Ю. Н. Христораднов — первый секретарь Горьковского обкома КПСС, В. А. Ивашко — секретарь ЦК Компартии Украины, Е. А. Аршлутова — учитель школы № 25 г. Куйбышева, народный учитель СССР, И. П. Калин — Председатель Совета Министров Молдавской ССР, Н. Р. Ложченко — генеральный директор производственного объединения «Челябинский тракторный завод имени В. И. Ленина», З. К. Камалиденов—секретарь ЦК Компартии Казахстана, Г. И. Исаев — председатель Госпрофобра Азербайджанской ССР, З. Г. Барашева — заведующая Томским облоно, А. Т. Короткевич — ректор Минского педагогического института, Н. П. Силкова — секретарь Красноярского крайкома КПСС.

В докладах и выступлениях был проанализирован конкретный опыт реализации реформы. Вместе с тем выражалась неудовлетворенность сделанным, имеющимися недостатками в организации этого дела. Участники совещания сосредоточили свое внимание на рассмотрении практических мер и путей дальнейшего осуществления школьной реформы.

Отмечалось, что пока не произошло главного — существенных сдвигов в организации и содержании учебно-воспитательной деятельности школ и профтехучилищ, в уровне знаний учащихся. Участники совещания говорили о том, что во многих педагогических коллективах еще не изжиты самоуспокоенность, благодушие, невосприимчивость к новому.

Выступавшие обращали внимание на трудности в организации обязательного производительного труда учащихся. Следует активизировать роль базовых предприятий в этой работе, полнее использовать имеющиеся возможности. Заслуживает внимания опыт производственного объединения «Челябинский тракторный завод имени В. И. Ленина», Днепровского машиностроительного завода имени В. И. Ленина, Нижнетагильского металлургического комбината.

Остро ставился вопрос о повышении уровня профессиональной подготовки выпускников профтехучилищ, приведении его в соответствие с требованиями научно-технического прогресса. Госпрофобру СССР совместно с министерствами и ведомствами следует завершить пересмотр содержания производственного обучения, учебных программ по всем профессиям, улучшить производственную практику учащихся, обеспечить подготовку рабочих по новым направлениям развития техники и технологии. В решительной перестройке нуждается также работа по профессиональной ориентации учащихся, распределению выпускников школ.

Много внимания было уделено организации перехода на обучение детей с 6-летнего возраста. С озабоченностью говорилось о том, что в ряде случаев имеется забегание вперед, когда открываются классы шестилеток без соблюдения необходимых педагогических и медицинских требований и без создания надлежащих условий. Этого нельзя допускать.

На совещании говорилось о необходимости укрепления материальной базы народного образования как важнейшей составной части всей социально-культурной сферы. Отмечалось, что в предыдущие годы допущено значительное отставание в этой работе. Это отрицательно сказывается на развитии сети дошкольных учреждений, групп продленного дня, организации всего учебно-воспитательного процесса.

Учитывая, что в 12-й пятилетке значительно увеличены ассигнования на капитальное строительство объектов просвещения, Госстрою СССР, Минпросу СССР, Госпрофобру СССР, отраслевым министерствам и ведомствам, местным советским и хозяйственным органам следует коренным образом улучшить руководство этой работой, поднять ответственность за освоение выделенных средств и выполнение намеченных планов по вводу детсадов, школ, профтехучилищ, внешкольных учреждений, педагогических учебных заведений и институтов усовершенствования учителей. Советам Министров союзных республик надо более активно привлекать к их строительству колхозы, совхозы, промышленные предприятия, широко использовать студенческие строительные отряды, трудовые объединения учащихся школ и профтехучилищ. Свою работу должны активизировать предприятия Минэлектронпрома, Минрадиопрома, выполняющие задания по разработке и организации серийного производства комплектов учебной вычислительной техники для учреждений просвещения.

В духе решений июньского (1986 г.) Пленума ЦК КПСС участники совещания обсуждали и другие насущные вопросы школы: усиление заботы об учителе, создание условий для совершенствования изучения русского языка в национальной школе, улучшение содержания работы дошкольных и внешкольных учреждений, техническое оснащение школ и профтехучилищ.

Выступившие подчеркнули, что средствам массовой информации следует глубоко и ярко раскрывать масштабность и глубину происходящих в ходе реформы изменений в характере, организации и содержании обучения и воспитания, утверждать передовой опыт педагогических коллективов, базовых предприятий, городов и районов. Содействовать укреплению школы, росту авторитета советского учителя в духе идей реформы.

Секретарь ЦК КПСС М. В. Зимянин проанализировал положения документов XXVII съезда партии, в которых идей реформы школы получила свое дальнейшее развитие. Он подробно остановился на ходе выполнения главных требований реформы и недостатках этого процесса. В своем выступлении он отметил, что основная причина отставания в ходе реализации реформы заключена в организации дела. Работа эта ведется недостаточно целеустремленно, настойчиво и конкретно. Партийные комитеты, органы народного образования не смогли в должной мере создать обстановку высокой ответственности за своевременное и безусловное выполнение установок и идей реформы каждой организацией и работником, каждым педагогическим коллективом и каждым учителем.

Министерства просвещения, государственные комитеты по профтехобразованию, их научно-педагогические учреждения пока не создали эффективной системы по совершенствованию содержания образования. Программы и учебники разрабатываются недопустимо медленно, с большим опозданием и иногда без необходимого улучшения их качества.

Министерства просвещения, Академия педагогических наук СССР должны решительно перестраиваться, создать более совершенную систему приведения содержания образования в соответствие с требованиями жизни, шире опираться на хорошую экспериментальную работу, мнение и опыт учительства, научно-педагогической общественности.

Особого внимания заслуживают вопросы совершенствования методов вооружения прочными и глубокими знаниями учащихся, развития их познавательных интересов, формирования у них коммунистического мировоззрения, воспитания в духе беззаветной преданности социалистической Родине. Все лучшее, накопленное и проверенное опытом советской школы, необходимо творчески использовать, обогащать учебный процесс более эффективными, прогрессивными методами обучения. Следует сделать решительный сдвиг в обобщении и распространении опыта лучших педагогов, повысить научный уровень этой работы, шире использовать возможности печати, радио, телевидения.

М. В. Зимянин обратил внимание на необходимость коренного улучшения работы органов просвещения и профтехобразования, партийных комитетов по воспитанию педагогических кадров, повышению их профессионального уровня.

Не могут не беспокоить негативные проявления среди части молодежи, особенно правонарушения и преступления, допускаемые несовершеннолетними. Минпросу СССР, органам народного образования, партийным комитетам, комсомолу следует обратить самое серьезное внимание на организацию внеучебной деятельности учащихся, на улучшение воспитательной работы среди подростков по месту жительства.

Чрезвычайно важно в деле воспитания подрастающих поколений полнее использовать огромный воспитательный потенциал семьи. Для этого следует осуществить меры по организации постоянной педагогической помощи родителям и повышению их ответственности за обучение и воспитание своих детей.

В заключение М. В. Зимянин остановился на задачах августовских учительских конференций и их роли в реализации решений XXVII съезда партии.

(ТАСС).

ТЕПЛЫЕ ВСТРЕЧИ С РАБОЧИМИ ВАРШАВЫ

(Окончание. Начало на 1-й стр.).

циализма, как можно больнее ущемить польский народ.

В общем, у советско-польской дружбы есть прочный фундамент. И самый важный вывод из общего прошлого состоит в ясном понимании того, что нам, народам-соседям, народам-братьям, нужно бережно и уважительно относиться к интересам друг друга, шире и основательнее взаимодействовать. Я бы представил нашу дружбу в виде дерева, пустившего в землю глубокие корни. И хотя оно уже щедро плодоносит, надо за ним бережно ухаживать, чтобы оно принесло больше плодов обоим нашим народам.

Советско-польская дружба сегодня пронизывает саму ткань наших отношений. Я имею в виду не только область чувств, духовной жизни. Конечно, очень важно, что в Польше знают и любят Пушкина и Чайковского, а в нашей стране — Мицкевича и Шопена. Хорошо, что в Зеленой Гуре польская молодежь из года в год проводит праздник советской песни, а у нас высоко ценят польских исполнителей. Все это позволяет народам лучше понимать друг друга. Без духовного общения нет настоящей дружбы.

Но не менее существенна и материальная сторона дела, экономическое взаимодействие. И здесь достигнуты впечатляющие результаты.

Только на объектах и предприятиях, поднявшихся на польской земле при содействии СССР, производится сейчас в десять раз больше чугуна и в семь раз больше стали, чем в довоенной Польше. Торговые связи с СССР обеспечивают вашей стране 95 процентов потребностей в нефти, 100 процентов природного газа, 75 процентов хлопка. На советской технической документации созданы новые отрасли польской промышленности — судостроение, авиастроение, станкостроение.

И для нас связи с вашей страной очень важны. Достаточно сказать, что 40 процентов ввозимых Советским Союзом строительно-дорожных машин, практически 100 процентов оборудования для сернокислотных заводов — польского производства. Целый флот — более 800 морских судов различного назначения приобрели мы у Польши за послевоенное время.

Есть большие возможности и дальше расширять сотрудничество ко взаимной пользе обеих наших стран, шире использовать производственную и научно-техническую кооперацию. Для этого, разумеется, нужны соответствующие условия. Важное значение имеет товарищеское взаимопонимание на высшем уровне. Большую работу ведут Центральные Комитеты наших партий, добиваясь, чтобы государственные учреждения и общественные организации обеих стран создавали максимально благоприятную обстановку для развития связей.

Но в конечном счете успех всех замыслов и начинаний решается непосредственно на предприятиях, стройках, в трудовых коллективах. Здесь, и только здесь появляется на свет, если можно так сказать, материализованный результат нашего взаимодействия.

Вот почему было приятно узнать, что у вас на заводе стали применять бригадный подряд, рожденный инициативой советских рабочих. Это один из социалистических методов организации труда, позволяющий рабочим чувствовать себя хозяевами предприятий. Мы с удовлетворением услышали, что он дал возможность серьезно поднять производительность труда, повысить заработки. В свою очередь работники московского «Калибра» почерпнули немало для себя полезного из вашего опыта повышения качества продукции.

Сейчас на базе завода имени Сверчевского и «Калибра» создается первое советско-польское научно-производственное объединение. Дело это большой важности. Мы надеемся, что вы и ваши московские коллеги поведете его так, чтобы и другие потянулись за вами.

Общеизвестно: чем больше сил и средств сливаются в общем деле, тем больший и выигрыш от него. Вместе с товарищем В. Ярузельским, руководителями других братских государств мы подписали Комплексную программу научно-технического прогресса до 2000 года. Чтобы она стала реальностью, нужно энергичнее искать и развивать прогрессивные формы связей, в том числе установление прямых производственных связей между предприятиями и научными учреждениями. Действовать на этом направлении надо смелее и шире. Я говорил об этом вчера на съезде, говорю и здесь, потому что нет сейчас более важного, общего для наших стран, дела.

Надо прямо сказать: кое в чем, что касается интеграции, капиталистическим странам удалось уйти дальше. Мы не чурались и не чураемся учиться. Но и сбиваться на копирование, простое заимствование не будем. Интеграция на Западе нередко ущемляет суверенитет, национальную самостоятельность более слабых государств, а ее экономическая эффективность достигается во многом за счет усиления эксплуатации рабочего человека.

Ускоряя интеграционные процессы, мы обязаны идти своим, социалистическим путем, видеть свои, социалистические цели. В Будапеште руководители братских стран обсудили положение в многостороннем сотрудничестве и условились держать это важнейшее дело в поле неослабного внимания. Уверены, что общая заинтересованность позволит найти такие решения, которые придадут новый ритм и темп всему процессу социалистической экономической интеграции.

Товарищи! Все наши планы, начинания, надежды будут чего-то стоить только при условии сохранения мира. Верно и другое: чем быстрее и лучше они выполняются, тем крепче революционные завоевания наших народов, надежнее заслон ядерной угрозе.

Советская Россия с первого же дня своего существования выступила за мир без войн и оружия. Но тогда многие посчитали эту революционную идею утопией. Политическая мысль была наглухо скована пещерными законами грубой силы, преклонением перед военной мощью

Ни грозный сигнал истории, поданный разрушительной первой мировой войной, ни вторая мировая война, причинившая неисчислимые страдания народам, не послужили уроком правящим классам Запада. Они продолжали делать ставку на гонку вооружений, в первую очередь ядерных. Социалистическим государствам, доводы которых в пользу разоружения Западом отвергались, не оставалось ничего иного, как добиваться стратегического равновесия сил.

Сегодня на политические горизонты зримо надвинулась тень ядерной угрозы. Важно, чтобы все в мире осознали: больше оружия означает теперь не больше, а меньше безопасности. Глобальная ядерная война уже не может быть продолжением разумной политики, ибо она несет конец всякой жизни, а потому и всякой политики.

Старое политическое мышление пагубно для судеб Европы. Оно мешает многим правительствам в западной ее части отказаться от поддержки курса на конфронтацию. Но можно ли закрывать глаза на то, куда в наш ядерный век ведет этот курс? Кому не ясно, что на Европейском континенте применение даже обычного оружия, не говоря о химическом, вызовет не менее тяжелые последствия, чем ядерная война?

Вот почему мы с такой настойчивостью предлагаем начать взаимное разоружение. Эта идея перестала сегодня быть утопией. Дело лишь за тем, чтобы правительства западных стран, именующих себя христианскими, сделали заповедь «не убий» действительным лейтмотивом своей политики. Мы призываем их остановиться у гибельной черты, за которой гонка вооружений может полностью выйти из-под контроля.

Милитаризм опасен не только сам по себе. Он причиняет страшный вред человеческой нравственности, умножая злобу и насилие в мире. Не огонь и меч спасут человечество от гибели, а мир, сотрудничество, взаимное уважение интересов друг друга.

Голос социалистических государств — участников Варшавского Договора вновь весомо прозвучал на этих днях. Вслед за комплексом мер, касающихся прекращения ядерных взрывов, сокращения и ликвидации оружия массового уничтожения, нами предложен конкретный план сокращения обычных вооружений и вооруженных сил в Европе.

Президент США Р. Рейган, выступая недавно в Гласборо, признал, хотя и не без оговорок, серьезность выдвинутых нами новых предложений о сокращении ядерных вооружений. Он заявил, что сейчас может наступить поворотный пункт в усилиях, направленных на укрепление безопасности и мира во всем мире, и в этой связи вновь поднял вопрос о советско-американской встрече на высшем уровне.

Мы будем только приветствовать, если в Вашингтоне станут серьезнее и ответственнее относиться к проблемам разоружения. Господин Рейган справедливо заметил, что сейчас одних только разговоров недостаточно. Именно это мы не устаем повторять чуть ли не все время, прошедшее после Женевы, подтверждая свое стремление к разоружению конструктивными шагами.

На днях я отправил президенту письмо с конкретными предложениями, как вывести дело из тупика, начать наконец разгребать горы оружия. Мы надеемся, что американская администрация присоединится к нашим инициативам, сделает возможным проведение встречи и выработку соглашений, которых с надеждой ждут народы Европы и всего мира.

Мирное сосуществование между государствами социалистического и капиталистического мира возможно. Более того, оно необходимо. Иной разумной альтернативы просто не существует. Мы будем неустанно искать пути, чтобы утвердить его нормы и принципы в практику международной жизни.

Социализм рожден для созидания, для справедливых отношений между людьми. Недаром у Маркса коммунизм равнозначен царству свободы. В социалистическом обществе нет места для сил, которым нужны раздор, конфронтация, война.

Дорогие товарищи! В память о пребывании делегации КПСС у вас в гостях мы хотим передать портрет Кароля Сверчевского, написанный художником известной у нас студии имени Грекова.

С полотна глядит на нас человек, который всем своим жизненным подвигом доказал великую силу интернационализма. Он был рабочим вашего завода, — а мне сказали, что и отец его был здесь рабочим,— боролся за победу Советской власти в нашей стране. Он — генерал Вальтер — был в первых рядах тех, кто отстаивал свободную Испанию. И отдал жизнь за свою родину. Народная Польша вправе гордиться такими своими сыновьями.

Товарищи! Сегодня мне предстоит вернуться в Москву — есть дела, которые никак не отложишь. Об этом мы заранее договорились с товарищем Ярузельским.

Наша делегация остается, а я хочу пожелать X съезду Польской объединенной рабочей партии успешного завершения своей работы, столь важной для Польши, для дела социализма.

Расставаясь с гостеприимной Варшавой, такой прекрасной в эти летние дни, желаю всем вам и вашим семьям благополучия и счастья. С тем же искренним пожеланием я обращаюсь ко всему братскому польскому народу.

Да здравствует рабочий класс социалистической Польши!

Пусть живет в веках советско-польская дружба!

* * *

Затем выступил тепло встреченный участниками митинга В. Ярузельский. Он сердечно поблагодарил М. С. Горбачева, всех членов делегации КПСС, а также делегатов X съезда, которые приняли приглашение посетить завод им. К. Сверчевского, выразил признательность за беседы, состоявшиеся в цехах предприятия и позволившие советским гостям лучше понять польскую действительность, проблемы, которые волнуют рабочих и которыми так живо и с глубоким пониманием дел интересовался глава делегации КПСС.

Мы особенно рады тому, продолжал руководитель ПОРП, что в этих беседах прозвучала большая заинтересованность работой X съезда ПОРП. На всех рабочих местах, где мы останавливались, можно было заметить, что вопросы, поднимаемые на съезде, волнуют всех — членов партии и беспартийных. Это радует нас и ко многому обязывает. Ведь наш съезд — не закрытое партийное совещание. Вся его подготовка, широкая предсъездовская дискуссия проходили на глазах рабочих и всего общества. Поэтому мы хотим, чтобы съезд был съездом не только партии, но и съездом рабочего класса, всего польского народа. Выполнение его решений при активном участии рабочего класса будет иметь решающее значение для дальнейшего успешного развития нашей родины.

Необходимо быстрее и лучше решать все наши проблемы, необходимо повышать чувство ответственности, чувство хозяина, эффективно осваивать новые методы работы. В этой связи он дал высокую оценку успешному применению на предприятии метода бригадного подряда. Это значит, сказал В. Ярузельский, что трудящиеся завода думают о будущем, создают такие формы функционирования социалистического предприятия, которые отвечают наивысшим интересам развития социализма, интересам трудящихся.

Перед Польшей стоят большие задачи в области перестройки организационной структуры, которая связана с экономической реформой. Необходимо отказываться от устаревших привычек, методов, от бюрократизма.

Отметив далее, что западные вражеские центры развернули шумную кампанию вокруг съезда, В. Ярузельский сказал: Как ни странно, нас это радует. Если бы съезд был обойден молчанием, это свидетельствовало бы, что его работа малозначима. А если же противник нервничает, если он начинает «стрелять из орудий» — значит, наша дорога успешна, значит, мы должны и далее идти этой дорогой.

Польский руководитель подчеркнул, что X съезд ПОРП стал еще одним свидетельством и подтверждением огромного значения дружбы, союза и сотрудничества Польши с Советским Союзом, решимости Польши твердо опираться на связи с социалистическим содружеством. XXVII съезд КПСС открыл социализму, советскому народу широкие пути в деле ускорения развития, и мы надеемся, что такие же возможности откроет перед польским народом X съезд ПОРП. О будущем надо постоянно думать, особенно молодому поколению, которое строит не только будущее Польши, но и свое собственное будущее.

Он отметил большую важность того, что именно из Польши, из ее героической столицы Варшавы, возрожденной из пепла, из Дворца культуры и науки, а сегодня и из рабочего района Воля прозвучал голос руководителя СССР — великого социалистического государства — во имя мира. Это голос великого советского народа, который понес огромные жертвы, столько испытал, который знает, что такое война и, конечно же, что такое мир. Эти горячие слова М. С. Горбачева мы всем сердцем и всей нашей деятельностью поддерживаем, заявил В. Ярузельский.

Наша братская дружба и сотрудничество имеют большое значение. Стратегическое и даже сверхстратегическое значение имеет все более успешная и эффективная интеграция. В этом плане в рамках социалистического содружества уже сделано много, но надо сделать еще больше.

Оратор с удовлетворением отметил, что все большее число предприятий, институтов, бригад начинают устанавливать отношения прямого сотрудничества. Эту тенденцию, указал он, мы всемерно будем развивать.

Мы высоко ценим польско-советское братство по оружию, продолжал он. А сейчас создается новое, польско-советское социалистическое братство по труду. Пусть оно развивается и крепнет.

В. Ярузельский поблагодарил М. С. Горбачева, всех членов делегации КПСС за участие в съезде, за встречи с рабочими, за все то, что делается во имя нерушимой дружбы между Польшей и СССР.

* * *

Глава делегации КПСС сделал запись в книге почетных посетителей завода, в которой говорится:

«Делегация Коммунистической партии Советского Союза с большим интересом ознакомилась со славными трудовыми делами предприятия, носящего имя одного из выдающихся представителей польского народа, патриота-интернационалиста К. Сверчевского.

Коллектив по праву может гордиться тем, что в свершенных трудящимися народной Польши под руководством Польской объединенной рабочей партии коренных социально-экономических преобразованиях есть и его весомый вклад.

Пример ваших плодотворных контактов с московским заводом «Калибр» убедительно свидетельствует о том, что интернациональные производственные связи трудовых коллективов, всестороннее сотрудничество братских стран успешно служат реализации наших важнейших задач — ускорению социально-экономического развития, дальнейшему укреплению социалистического содружества, обеспечению мира на планете.

Искренне желаем рабочим и инженерно-техническим работникам, молодежи и ветеранам партийной, профсоюзной, другим общественным организациям предприятия, рабочему классу Варшавы, всем польским трудящимся больших успехов в мирном, созидательном труде, в выполнении сложных и ответственных задач на пути социалистического строительства, намеченных X съездом ПОРП».

Сердечные встречи Генерального секретаря ЦК КПСС с польскими рабочими прошли под знаком дальнейшего единения между КПСС и ПОРП, народами обеих наших стран.

В. ВОЛКОВ,
И. МАСЛЕННИКОВ.

Возвращение М. С. Горбачева в Москву

ВАРШАВА, 1 июля. (ТАСС). Сегодня из Варшавы в Москву отбыл Генеральный секретарь ЦК КПСС М. С. Горбачев, возглавлявший делегацию КПСС на X съезде Польской объединенной рабочей партии.

В столичном аэропорту М. С. Горбачева провожали Первый секретарь ЦК ПОРП, Председатель Государственного совета ПНР В. Ярузельский, члены Политбюро ЦК ПОРП З. Месснер, Ю. Чирек, другие руководящие деятели партии и польского государства.

В аэропорту были также член Политбюро ЦК КПСС, министр иностранных дел СССР Э. А. Шеварднадзе, секретарь ЦК КПСС А. Н. Яковлев и другие члены делегации КПСС на X съезде ПОРП.

Среди провожавших находился посол ПНР в СССР В. Наторф.

Дети преподнесли М. С. Горбачеву букеты цветов.

* * *

На Внуковском аэродроме в Москве М. С. Горбачева встречали члены Политбюро ЦК КПСС Г. А. Алиев, В. И. Воротников, А. А. Громыко, Л. Н. Зайков, Е. К. Лигачев, Н. И. Рыжков, М. С. Соломенцев, кандидаты в члены Политбюро ЦК КПСС П. Н. Демичев, В. И. Долгих, С. Л. Соколов, секретари ЦК КПСС А. П. Бирюкова, А. Ф. Добрынин, В. П. Никонов, председатель Центральной ревизионной комиссии КПСС И. В. Капитонов, другие товарищи.

Среди встречавших был временный поверенный в делах ПНР в СССР А. Пшигоньски.

События за рубежом

С ТЕЛЕТАЙПНОЙ ЛЕНТЫ

ХЕЛЬСИНКИ. С решительным осуждением решения США о выделении 100 миллионов долларов на оказание военной помощи самосовским наемникам, которые принесли огромные страдания никараГуанскому народу, выступил Всемирный Совет Мира. В распространенном здесь заявлении ВСМ отмечается, что этот новый беспрецедентный акт вопиющего нарушения Устава ООН и норм международного права неизбежно приведет к эскалации необъявленной войны Соединенных Штатов против Никарагуа и осложнит восстановление мира в Центральной Америке. Всемирный Совет Мира призвал всех людей доброй воли осудить эту акцию США и усилить свою поддержку народа Никарагуа.

ДУБЛИН. Единство и сплоченность рабочего движения, вопросы борьбы против безработицы и наступления капитала на права и свободы рабочего движения — таковы главные темы первого дня работы проходящего в Белфасте ежегодного съезда Ирландского конгресса тред-юнионов. Выступая на открытии съезда, председатель конгресса тред-юнионов Джим Маккаскер решительно осудил политику английского и ирландского правительств, которая ведет к дальнейшему росту безработицы, падению уровня жизни простых тружеников. Он призвал к единству действий трудящихся в борьбе против попыток властей внести расиол в ирландский профсоюз.

ЛОНДОН. Премьер - министр Великобритании Маргарет Тэтчер вновь категорически отвергла возможность введения экономических санкций против режима Претории. Это «не только не поможет, но даже нанесет вред» делу ликвидации системы апартеида в Южной Африке, заявила она в телевизионном интервью.

С решительной критикой позиции Тэтчер в вопросе о санкциях против расистской Южной Африки выступили представители парламентской оппозиции.

(ТАСС, 2 июля).

НЬЮ-ЙОРК. Почти 100 тысяч человек ночуют сегодня на улицах финансовой столицы США, на скамейках парков, на вокзалах, в туннелях метрополитена. В то же самое время из-за крайне высокой арендной платы, произвольно назначаемой домовладельцами, пустует 6 тысяч домов.

НА СНИМКЕ: бездомная в Нью-Йорке.

Фотохроника ТАСС.

ТВ

3, ЧЕТВЕРГ

I ПРОГРАММА
Передачи ЦТ.

8.00 «Время».
8.45 «Очевидное — невероятное».
9.45 Фильм — детям. «Этот негодяй Сидоров».
10.50 «Все любят цирк».
11.25 Новости.
Перерыв до 14.25.
14.30 Новости.
14.50 «Сельские горизонты». Документальные фильмы.
15.30 «Шахматная школа».
16.05 «Неизвестный солдат». 2-я серия.
17.15 «...до шестнадцати и старше».
18.00 «За словом — дело».
18.30 На VIII Международном конкурсе имени П. И. Чайковского.
18.45 «Сегодня в мире».
19.00 «Экологический дневник».
19.20 «Сибирь на экране».
19.30 Впервые на экране ЦТ. «Вам и не снилось». Художественный фильм.
21.00 «Время».
21.35 На концертах Раймонда Паулса
22.35 «Пальван». Документальный фильм.
22.45—23.10 «Сегодня в мире».

II ПРОГРАММА
Передачи ЦТ.

8.00 Утренняя гимнастика.
8.20 «Под крышами Монмартра». Художественный телефильм. 1-я серия.
9.30 «Эта «тихая» жизнь в Глубоком». Документальный телефильм
9.50 Концерт Государственного академического русского народного хора имени М. Пятницкого.
10.40 «Мир растений».
11.25 Фильм—детям. «Алые погоны». 3-я серия.
12.30 Испанский язык.
13.00 «Свидание с вальсом». Фильм-концерт.
13.50 «Электроника и мы».
14.20 Программа Красноярской студии телевидения.
15.20 Новости.
Перерыв до 18.00.
КЕМЕРОВО
18.00 «Поем тебя, наш город-сад!». Передача, посвященная 55-летию г. Новокузнецка.
19.00 «Кузбасс. День за днем».
19.30 «По дорогам идут машины».
Передачи ЦТ.
20.00 «Спокойной ночи, малыши!».
КЕМЕРОВО.
20.15 «Города и страны». Путешествие по Румынии.
20.55 «Эхо дня».
Передачи ЦТ.
21.00 «Время».
21.35 «Под крышами Монмартра». Художественный телефильм. 2-я серия.
КЕМЕРОВО.
22.50—23.35 «На своей земле».

3, ЧЕТВЕРГ

6.40 Программа передач. Погода. 6.43 Новости Кузбасса. Погода. 7.30 Новости Кузбасса. 7.40 Передача из цикла «Точка зрения». Обзор писем радиослушателей 7.58, 8.25 Погода. 8.27 Обзор областных газет. 8.35 Объявления. 8.45 «Техвестник» ЦНТИ Кузбасса. 8.50 Эстрадные миниатюры. 18.25 Передача из цикла «Точка зрения». Обзор писем радиослушателей. 18.45 Новости Кузбасса. Погода. Стереовещание: 19.20 Э. Григ. Сцены из оперы «Улаф Трюгвасон». 19.58 И. Кальман. Фрагменты из оперетт. 20.23 Цыганские песни.

Кемеровская филармония

Концерты ВИА «ВЕСЕЛЫЕ РЕБЯТА», объявленные на 1 июля, переносятся с 18 час. 30 мин. на 5 июля, начало в 14 час.; с 21 час.—на 6 июля, начало в 14 час. Билеты действительны.

МОСКОВСКИЙ ТЕАТР ИМЕНИ ЛЕНИНСКОГО КОМСОМОЛА (в помещении театра оперетты). ЗВЕЗДА И СМЕРТЬ ХОАКИНА МУРЬЕТЫ. Начало в 19 час. 4 июля — ЮНОНА И АВОСЬ. (В помещении театра драмы). В СПИСКАХ НЕ ЗНАЧИЛСЯ. Начало в 19 час.

ФИЛАРМОНИЯ. Большой зал. ВИА «ВЕСЕЛЫЕ РЕБЯТА». Начало в 18 час. 30 мин. и 21 час. Действительны билеты со штампом 18 июня.

ДОМ КИНО «МОСКВА». Большой зал. Новый цветной художественный фильм ЧУЖИЕ ЗДЕСЬ НЕ ХОДЯТ (10, 12, 14, 16-20, 18-20, 20, 21-40). Малый зал. Художественный фильм ТАНЦПЛОЩАДКА (16, 17-50, 19-40, 21-30).

«ЮБИЛЕЙНЫЙ». Новые цветные художественные фильмы: ПАРИ С ВОЛШЕБНИЦЕЙ (10—для детей). ЧУЖИЕ ЗДЕСЬ НЕ ХОДЯТ (11-40, 14, 16, 18, 20, 21-40).

«КОСМОС». Новый киносборник мультфильмов КАК ЕЖИК И МЕДВЕЖОНОК МЕНЯЛИ НЕБО (10, 12). Новые цветные художественные фильмы: ОДИНОЧНОЕ ПЛАВАНИЕ (9, 15, 21). ОПЕРАЦИЯ «ЗУЗУК» (11, 13). ИСКУШЕНИЕ ДОНЖУАНА (14, 15-50, 17, 18, 19, 20, 21-40).

«ВРЕМЯ». Хроникально-документальные фильмы: ЗВЕЗДА ВАВИЛОВА (10, 18). ЛЮБОВЬ И ПРЕДАТЕЛЬСТВО (11, 19). Художественный фильм АННА ПАВЛОВА, две серии (12, 15, 20).

«ОКТЯБРЬ». ЛИДЕР (15). Киноальманах «ФАНТАСТИКА» (13, 17, 19, 21).

«МЕТАЛЛУРГ». ПЯТНАДЦАТИЛЕТНИЙ КАПИТАН (14). МАТВЕЕВА РАДОСТЬ (16). ОБРАТНАЯ СВЯЗЬ (18, 20).

«ПРОГРЕСС». ОЛЕНЬЯ ОХОТА (10, 14). РАЗВОД ПО-ИТАЛЬЯНСКИ (11-30, 16, 18, 20, 21-50).

«ЛУЧ». Киносборник мультфильмов ЖЕРЕБЕНОК В ЯБЛОКАХ (15). СОЗДАНЫ ДРУГ ДЛЯ ДРУГА, две серии (12, 17, 20).

«КОМСОМОЛЕЦ». ПО СЛЕДАМ БАРТЕКА (15). БОЛЬШАЯ ПРОГУЛКА, две серии (17, 20)

ДК имени 50-летия ОКТЯБРЯ. СТРАННАЯ ИСТОРИЯ ДОКТОРА ДЖЕКИЛА И МИСТЕРА ХАЙДА (11, 13, 15, 19). ЧЕРНАЯ СТРЕЛА (17, 21-20).

ДК СТРОИТЕЛЕЙ. МЫ ОБВИНЯЕМ, две серии (17, 19-30).

ДК ПРОИЗВОДСТВЕННОГО ОБЪЕДИНЕНИЯ «АЗОТ». К СОКРОВИЩАМ АВИАКАТАСТРОФЫ (16, 18, 20).

ДК ШАХТЕРОВ. КТО ЧЕТВЕРТЫЙ? (20-30).

ДК КОКСОХИМЗАВОДА. Киносборник мультфильмов ПРО ВСЕХ НА СВЕТЕ (10). КТО И КАК? две серии (17-15, 20).

КЛУБ ГРЭС. ОШИБКА МОЛОДОСТИ (17-15, 19, 21).

КЕМЕРОВСКИЙ УЧАСТОК ЭНЕРГОСНАБЖЕНИЯ

ДОВОДИТ до сведения, что на участке Барзас—Анжерская в контактную сеть ЛЭП подается высокое напряжение.

Будьте осторожны!

ИЗДАТЕЛЬСТВО «КУЗБАСС»

ПРИНИМАЕТ ЗАКАЗЫ на изготовление таблиц на металле.

Обращаться по тел. 52-54-67 —производственный отдел.

Утерянный аттестат № 514560, выданный средней школой № 1 Центрального района г. Кемерово в 1978 г. на имя Серегина Андрея Григорьевича, считать недействительным.

Утерянный диплом серии КВ № 424185, выданный юридическим факультетом Кемеровского государственного университета в 1983 г. на имя Нечепуренко Натальи Александровны, считать недействительным.

СПТУ ОБЛАСТИ № 56, 68, 70, 73 ПРИГЛАШАЮТ НА УЧЕБУ УЧАЩИХСЯ ОБЩЕОБРАЗОВАТЕЛЬНЫХ ШКОЛ

для дальнейшей работы в производственном объединении «Кузбассшвейбыт».

СПТУ-56 готовит портных женской и детской легкой одежды с умением производить раскрой, портных женской, мужской верхней одежды.

Адрес: г. Прокопьевск, ул. Союзная, 49.

СПТУ-68 готовит портных женской, мужской верхней одежды, портных женской и детской легкой одежды с умением производить раскрой.

Адрес: г. Кемерово, ул. Гравийная, 32.

СПТУ-70 готовит портных женской, детской легкой одежды с умением производить раскрой, портных женской, мужской и детской верхней одежды.

Адрес: г. Новокузнецк, ул. Димитрова, 2.

СПТУ-73 готовит портных женской, мужской и детской верхней одежды, портных женской легкой одежды с умением производить раскрой.

Адрес: г. Юрга, ул. Заводская, 18.

Срок обучения на базе 8 классов 3 года, 10 классов — 2 года.

Прием в училища производится без вступительных экзаменов, начало занятий 1 сентября. Выплачивается стипендия 30 руб. Училища имеют благоустроенные общежития. Окончившие училище с отличием по желанию направляются на учебу в вузы и техникумы по родственным специальностям. Время обучения засчитывается в трудовой стаж. Для поступления необходимы документы: четыре фотокарточки размером 3×4 см, свидетельство об образовании, паспорт или свидетельство о рождении, медсправка № 286, характеристика.

Обращаться: г. Кемерово, ул. Ноградская, 19. Телефон для справок 6-86-97.

КЕМЕРОВСКОЕ СПТУ-48 ОБЪЯВЛЯЕТ ПРИЕМ УЧАЩИХСЯ

на 1986/87 учебный год

Принимаются юноши и девушки в возрасте 15—16 лет с образованием 8 классов (срок обучения три года).

СПЕЦИАЛЬНОСТИ: аппаратчик широкого профиля химического производства (юноши и девушки), машинист компрессорных установок с умением выполнять работу машиниста насосных установок, электромонтер по обслуживанию электрооборудования (юноши и девушки), наладчик оборудования (юноши), слесарь КИПиА (юноши и девушки), контролер ОТК (девушки).

Учащиеся с образованием 10 классов принимаются на учебу в училище по специальностям: слесарь по контрольно-измерительным приборам и автоматике (юноши и девушки), лаборант химического анализа (девушки)—срок обучения 10 месяцев, оператор кирпичного производства (юноши и девушки)—срок обучения 6 месяцев.

Для желающих продолжить совершенствование своего спортивного мастерства работают секции дзюдо, аэробики, картинга, мотокросса, волейбола, легкой атлетики, лыж.

Для поступающих необходимы заявление на имя директора, документ об образовании (в подлиннике), свидетельство о рождении или паспорт, медицинская справка (форма № 086/у), справка с места жительства, автобиография, шесть фотокарточек размером 3×4 см.

Зачисление в училище проводится без вступительных экзаменов.

Начало занятий 1 сентября.

Принятые в училище со сроком обучения три года обеспечиваются бесплатным питанием, обмундированием, спецодеждой, благоустроенным общежитием, а учащиеся со средним образованием — стипендией в размере 70—80 рублей.

Учащиеся, окончившие училище на хорошо и отлично, направляются по решению педсовета училища в вузы и техникумы на дневное отделение.

Документы и заявления принимаются по адресу: 650030, г. Кемерово, Рудничный район, ул. Цимлянская, 6.

Проезд автобусами № 55, 58 от остановки «Площадь Волкова» до остановки «Детская поликлиника», трамваем № 3 от вокзала до остановки «Нахимова» с пересадкой на трамвай № 4 до остановки «Депо-2», автобусами № 21, 82 до остановки «Детская поликлиника».

КЕМЕРОВСКОЕ СРЕДНЕЕ ПРОФЕССИОНАЛЬНО-ТЕХНИЧЕСКОЕ УЧИЛИЩЕ ОБЪЯВЛЯЕТ ПРИЕМ УЧАЩИХСЯ

на 1986/87 учебный год

УЧИЛИЩЕ ГОТОВИТ контролеров-кассиров для продовольственных магазинов (на базе 8—10 классов, срок обучения на базе 8 классов три года, 10 классов—один год), контролеров-кассиров для непродовольственных магазинов, поваров 3-го разряда (на базе 10 классов, срок обучения один год), поваров 4-го разряда (на базе 8 классов, срок обучения три года), кондитеров (на базе 10 классов, срок обучения два года, 8 классов—три года).

Прием учащихся проводится без вступительных экзаменов по конкурсу документов, а также по направлению отделов кадров торговых организаций и предприятий общепита по месту жительства. Заявление подается на имя директора училища с приложением документа об образовании (подлинник), свидетельства о рождении, справки с места жительства, медицинской справки (форма № 286), шести фотокарточек размером 3×4 см, характеристики.

Начало занятий 1 сентября. Нуждающиеся обеспечиваются общежитием. Срок обучения в училище входит в трудовой стаж.

Адрес: 650024, г. Кемерово, ул. Космическая, 21. Проезд трамваем № 5 до остановки «Космическая», автобусами № 6, 17, 25 до остановки «Базовая».

Прием заявлений по 31 августа.

КЕМЕРОВСКОЕ СРЕДНЕЕ ПРОФЕССИОНАЛЬНО-ТЕХНИЧЕСКОЕ УЧИЛИЩЕ № 61

для работы в Кемеровском монтажном управлении треста «Запсибсантехмонтаж»

ПРОВОДИТ НАБОР УЧАЩИХСЯ

В ГРУППЫ слесарей-сантехников-газоэлектросварщиков, срок обучения 3 года; газоэлектросварщиков, срок обучения десять месяцев.

Обучающимся в группе газоэлектросварщиков выплачивается стипендия в размере 76 руб. в месяц.

Обращаться: ул. Черняховского, 14. Телефон 6-51-63. Проезд всеми видами транспорта до остановки «Швейная фабрика».

БЮРО ПО ТРУДОУСТРОЙСТВУ НАСЕЛЕНИЯ

ПРИГЛАШАЕТ

НА РАБОТУ В АПТЕЧНОЕ УПРАВЛЕНИЕ уборщицу.

Обращаться: г. Кемерово, ул. Трудовая, 4; проспект Ленина, 145а.

Коллегия Главкузбасстроя, президиум обкома профсоюза рабочих строительства и промстройматериалов и коллектив КСУМ Главкузбасстроя глубоко скорбят по поводу смерти ветерана партии и труда, главного инженера управления

ВАСЮКОВА
Евгения Борисовича

и выражают искреннее соболезнование родным и близким покойного.

Коллектив Кемеровского горного техникума глубоко скорбит по поводу кончины участника Великой Отечественной войны, члена КПСС, ветерана труда и Вооруженных Сил СССР

ПАЛИЕВА
Семена Евдокимовича

и выражает соболезнование родным и близким покойного.

Комитет по физической культуре и спорту при Кемеровском облисполкоме, областной совет ветеранов спорта с глубоким прискорбием сообщают о кончине участника Великой Отечественной войны, члена КПСС с 1941 года, персонального пенсионера республиканского значения

ВЕРБЛЮДОВА
Николая Наумовича

и выражают соболезнование родным и близким покойного.

Часовые дорог

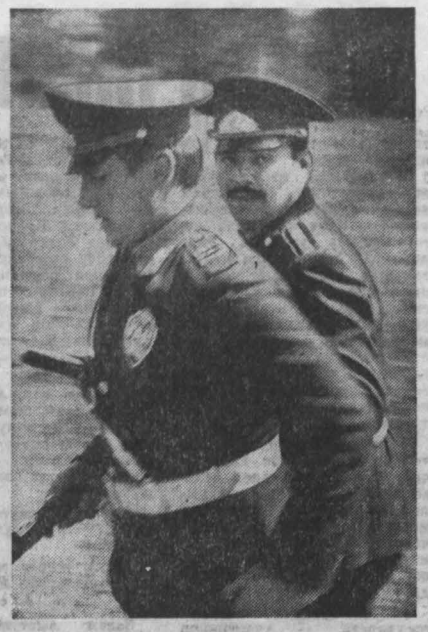

ГАИ — 50 ЛЕТ

У работников ГАИ сегодня юбилей. Но и в этот торжественный день, как всегда, будут нести свою нелегкую службу часовые дорог Кузбасса. О напряженных буднях одного из лучших в области отделения ГАИ ОВД Юргинского горисполкома рассказывают наши специальные корреспонденты Виктор МОИСЕЕВ и Виктор ГРЫЗЫХИН.

Репортаж

Есть у Юрги одна добрая отличительная черта. Еще поискать надо в Кузбассе такой тихий и уютный город, где удобные транспортные магистрали словно обтекают жилые массивы стороной, не вызывая досады у пешеходов. Подумалось: легко, видать, местным работникам ГАИ, коль кругом такой порядок.

— А почему должно быть иначе? — удивился начальник отделения ГАИ ОВД горисполкома майор милиции А. С. Рябов. — Будь на дорогах Юрги иная обстановка, вот тогда можно было с полным правом спросить, за что наш брат зарплату получает. Лично я считаю, что порядок на автомагистралях и работа сотрудников ГАИ, их добровольных помощников—дружинников имеют прямую связь: чем строже контроль, тем выше дисциплина у всех участников движения.

Правоту слов А. С. Рябова подтверждает сама жизнь. Ну кто из нас, скажите, станет нарушать правила дорожного движения на глазах у сотрудника ГАИ? В Юрге работники ГАИ стремятся держать под контролем все дороги в любое время суток: и днем, когда особенно напряженным бывает транспортный поток, и глубокой ночью, когда иные лихие водители считают, что инспектора досматривают третьи сны и можно прокатиться и под хмельком, в нарушение установленных правил.

— Иной лихач именно так рассуждает, — соглашается А. С. Рябов. — А наша задача—перехватить его, не дать совершиться дорожному происшествию, не позволить принести кому-то несчастье.

Слушая А. С. Рябова, начинаешь по-новому оценивать труд работников ГАИ. Кто из нас не видел на обочине дороги инспектора с полосатым жезлом в руке, кто из нас не думал в тот момент: ну, стоит себе, и бог с ним... А он стоит на обочине порой часами, встречая и провожая пристальным взглядом проносящиеся мимо машины, чтобы не упустить ту единственную, впереди которой незримо летит беда. Именно так нес в тот вечер привычную службу экипаж патрульной машины в составе Александра Малахова и Анатолия Кондратьева, когда по их требованию остановиться мимо на высокой скорости промчался самосвал.

— Пьяный! — определил Малахов. — Такой натворит беды.

Вспарывая темноту зимней ночи ярким светом фар, за беглецом стремительно помчалась патрульная машина. Водитель самосвала увидел погоню и прибавил скорость, загулял по дороге от одной бровки к другой, чтобы не дать милицейской машине хода.

— Пристройся рядом, — попросил Малахова Кондратьев и распахнул дверцу «Жигулей».

На повороте самосвал невольно сбросил малость скорость, и в тот же миг Кондратьев дотянулся до его стального борта. Рывок— и он уже в кузове. Что было сил заколотил кулаком по крыше кабины, чтобы остановить лихача.

— Бью кулаком, а в боковом зеркале вижу пьяную ухмылку лихача, — вспоминает Анатолий. — Подмигнул мне с задором и дернул рычаг опрокида кузова.

— А можно повторить ситуацию? — спросили мы у парней.

Кондратьев и Малахов переглянулись:

— Попробуем.

И вот тот самый поворот, такой же самосвал. Снова на ходу, словно делает он это в тысячный раз, Анатолий Кондратьев перемахивает в кузов ЗИЛа. В этот момент и сделал снимок Виктор Грызыхин.

— Сегодня легко, — улыбается Анатолий, когда операция была закончена. — А вот когда лихач дернул рычаг опрокида и кузов резко взметнулся вверх, подумал: конец.

Ему улыбнулась судьба. Пьяный водитель в следующий миг потерял контроль над автомобилем. и самосвал на всем ходу запахался в снежный борт.

Пусть у читателей не сложится мнение, что у работников ГАИ вся служба только в том и заключается. чтобы в подобных эстремальных условиях остановить пьяного лихача, угонщика, задержать вооруженного преступника, уходящего от погони. Конечно же, такое случается не каждый день. Но если вникнуть в суть их службы, то именно эти мгновения и позволяют определить, своим ли делом занимается человек.

— Тут главное — уверенность в себе, в своих товарищах, — говорит Виктор Фроленко.

Так говорить инспектору дорожно - патрульной службы Фроленко есть все основания. Это ему одному на патрульной машине довелось броситься в погоню за преступником, который в Новосибирске угнал автомобиль и покушался на убийство.

— Будь осторожен, — наставлял его дежурный милиции по рации. — Не исключено, что преступник вооружен.

— Но дежурный не знал еще одной важной детали,— вспоминает Фроленко. — Вместо одного в машине оказалось сразу трое. Все они были под хмельком и готовы на новое преступление.

Лихой пыл угонщиков остановило хладнокровие инспектора Фроленко, который после обгона круто поставил свою машину поперек дороги. Идти на таран у визитеров из Новосибирска не хватило духу. Вместо этого они недружной гурьбой вывалились из салона «Жигулей» и побежали в разные стороны. Но куда могли уйти преступники, коли уже летели из Юрги на помощь оперативные работники!

Тихи и прекрасны улицы Юрги. Покоряет удивительно четкий порядок на дорогах. И невольно приходишь к выводу: напряженные до предела встречи инспекторов ГАИ со злостными нарушителями проходят настолько молниеносно, что большинство участников движения, как правило, и не догадываются о них. Прервется на короткий миг поток транспорта, и снова на дороге четкий ритм, словно ничего не произошло.

— Так и должно быть, — говорит А. С. Рябов.

Слова начальника отделения ГАИ ОВД горисполкома можно подтвердить одним убедительным примером. Благодаря настойчивости часовых дорог число аварий в Юрге и на прилегающих к ней автомагистралях неуклонно снижается. Так, если в 1981 году было совершено 82 аварии, то в прошлом — 38. Сухие цифры статистики нередко красноречивее многих слов, ибо за каждым случаем стоят человеческие судьбы. Более чем в два раза сократилось количество автопроисшествий на дорогах города за пятилетку, а это значит, во столько же раз возросла дисциплина водителей.

НА СНИМКАХ: инспектор Андрей Фомкин: мужской разговор; экипажи патрульных машин бдительно несут службу; Александр Крих и Виктор Фроленко; Анатолий Кондратьев: преступник не уйдет.

г. Юрга.

ФУТБОЛ

УРОКИ МЕКСИКИ

MEXICO86

МЕХИКО, (ТАСС). Длившаяся почти месяц на полях Мексики футбольная фиеста «Мехико-86» завершена. Одержав в финале победу со счетом 3:2 (1:0) над сборной ФРГ, аргентинцы увозят домой Кубок мира.

Капитан аргентинской сборной Марадона, которого большинство журналистов и специалистов футбола называют героем 13-го чемпионата, прослезился, получая приз из рук президента Мексики М. де ла Мадриде.

Более двухсот журналистов добивались внимания Марадоны после игры, каждый хотел ответа на свой вопрос.

Завоевание Кубка мира, сказал Марадона корреспонденту ТАСС, самый счастливый день в моей футбольной карьере. Думаю, что это можно сказать и про моих товарищей. К успеху нас привела игра всей команды, а не только моя, как утверждают некоторые. Мы боролись все, и я счастлив, что общие усилия привели к победе.

Еще до начала чемпионата говорили о непредсказуемости его результатов. И это оправдалось. Даже по ходу состязаний вряд ли кто смог предположить, что в финале встретятся сборные ФРГ и Аргентины — команды, хотя и побеждавшие ранее в чемпионатах мира. Особенно не впечатляла игра сборной ФРГ Говорили, что по дороге в Мексику команда ФРГ забыла свой план организации игры и уже не может его восстановить.

Но сборная ФРГ, с трудом проходя «барьеры», в матче с командой Франции просто преобразилась. Заиграла размашисто, самоотверженно и, как всегда, жестко. Забитый гол в начале игры придал ей уверенность. Прессинг ее игроков, решительность в единоборствах поколебали стройность атак чемпионов Европы. Французские футболисты стали нервничать — и, может быть, больше всех знаменитый Платини, — ошибаться и... проиграли.

А ведь когда шли групповые турниры, все выделяли прежде всего игру сборных Бразилии, Франции, Дании, СССР, Испании. Пытались предсказывать именно им успех.

Класс игры сборных многих стран выравнялся. Поэтому все решала конкретная игра в конкретном матче. Со второго этапа резко возросло значение психологического настроя, проявления воли, стремления отдать все силы азартной борьбе. И не отдельных игроков, а всей команды. Вспомните и досадный проигрыш так хорошо проведшей первые матчи нашей команды. Да, два гола футболисты Бельгии забили из положения «вне игры». Но в этот раз защитники нашей команды сыграли явно беззаботно, словно уверовав в успех отлично действовавших форвардов, и не проявили бойцовских качеств именно в роковые моменты матча. Ведь все равно надо было бороться, а вратарю Ринату Дасаеву «руководить» этой борьбой.

Судьба нескольких важнейших встреч, к сожалению, решилась по результатам послематчевых пенальти. А как надо было выявить победителей? Сейчас говорят, что нужно в таких случаях устраивать на следующий день дополнительный матч. Предлагают играть в случае ничейного счета «до гола».

Руководители Международной федерации футбола заявили, что они теперь вернутся к обсуждению условий проведения чемпионатов мира. А следующий финальный турнир нового чемпионата мира состоится через четыре года в Италии.

Безусловно, прошедший чемпионат продемонстрировал проблемы судейства. Арбитры старались судить строго — и это было верно, но они совершили слишком много ошибок, повлиявших на ход матчей.

По мнению специалистов, 14 арбитров, судивших встречи чемпионата мира, допустили 17 ошибок, повлиявших на результаты матчей. Телевизионные повторы выявили множество нечетностей в судействе. Среди наиболее явных ошибок судей прежде всего упоминается гол, не засчитанный австралийским арбитром Бамбриджем во встрече сборных Бразилии и Испании, пенальти, не назначенные во встречах ФРГ — Уругвай и Италия — Аргентина. Особо отмечаются ошибки боковых судей. Здесь специалисты приводят в пример встречу команд Советского Союза и Бельгии.

Критики судейства на чемпионате предлагают внести изменения в правила ФИФА и ввести в них положения, позволяющие в ходе матча прибегать к помощи технических средств, в частности телевидения, для принятия справедливого решения в спорных случаях.

25-летний аргентинец Диего Марадона — единственный из команды-победительницы чемпионата мира в Мехико — был включен в символическую футбольную сборную мира, которую назвали журналисты, освещавшие этот турнир, сообщает агентство Ассошиэйтед Пресс. В этот список он был включен единогласно.

В состав сборной мира вошли также вратарь Шумахер (ФРГ), защитники Жозимар и Сезар (оба — Бразилия), Босси и Аморо (Франция), игроки средней линии и линии атаки Фернандес (Франция), Кулеманс (Бельгия), форварды Карека (Бразилия), Беланов (СССР), Лаудруп (Дания).

В ходе 52-х игр чемпионата, информировал оргкомитет «Мехто-86», список бомбардиров возглавляет англичанин Линекер — он провел в ворота соперников 6 мячей. За ним следуют Марадона (Аргентина), Карека (Бразилия) и Бутрагеньо (Испания) — у них по пять. По четыре забитых гола у нашего Беланова, Альтобелли (Италия), Вальдано (Аргентина) и Элькьяера (Дания).

Мексиканский чемпионат установил рекорд посещаемости. На его матчах побывало почти 2,5 млн. зрителей. На предыдущем чемпионате, в Испании, где впервые были сыграны 52 матча, присутствовало примерно 1,8 млн. человек.

БУЭНОС-АЙРЕС, 2 июля. (Корр. ТАСС Ю. Рублевский). Горячую встречу оказали аргентинские любители футбола своим кумирам, возвратившимся из Мехико в звании чемпионов мира.

Сотни тысяч болельщиков, с раннего утра осаждавших столичный аэропорт, сопровождали чемпионов к президентскому дворцу, где их принял президент республики Рауль Рикардо Альфонсин. Глава государства поздравил игроков и старшего тренера команды Карлоса Билардо с победой, обнял «звезду» аргентинского футбола Диего Марадону. Нескончаемыми овациями приветствовали спортсменов, вышедших на балкон президентского дворца с золотым кубком.

Старший инспектор

Пожалуй, в Тяжинском районе нет водителя, который бы не знал Зинаиду Федосьевну Михайлину. Еще бы: старший госавтоинспектор РОВД, человек принципиальный, влюбленный в свое дело, она никому никакой поблажки не даст. Знакомый, незнакомый — спросит по всей строгости. А вот школьники из отряда юных инспекторов движения о Михайлиной немного другого мнения:

— Зинаида Федосьевна — очень добрый человек, — говорят ребята. — И шутку любят, и премудростям правил дорожного движения терпеливо научит!..

С мальчишками и девчонками у Михайлиной действительно отношения самые дружеские. Может быть, потому, что до сих пор живет в ней та бедовая, как говорили соседи, девчонка Зинка, которая уже в 13 лет отлично водила и мотоцикл, и автомобиль. Та самая, чуть повзрослевшая Зинаида, которая после окончания техникума с удовольствием пошла работать... шофером, а потом стала инструктором райкома комсомола.

А потом пришла в ГАИ. Не случайным был этот выбор, а тщательно обдуманным. Только женщин в то не столь далекое время в госавтоинспекцию предпочитали брать только для «конторской» работы. А Михайлину «копание в бумажках» никак не устраивало. Хотелось дела живого, требующего решительности, сноровки. Настояла все-таки на своем. И стала в Кемеровском горГАИ едва ли не первой женщиной-инспектором дорожного надзора. И очень скоро строгий нрав этого молодого офицера узнали, как говорится, на собственной шкуре иные дорожные лихачи.

Тогда же стала появляться Михайлина в редакции детских передач студии телевидения. Что с того, что работа среди детей и подростков по пропаганде правил дорожного движения не входит в круг прямых обязанностей инспектора дорожного надзора. В свободное от основной службы время с кинооператорами и режиссерами бывала лейтенант Михайлина в школах и детских садах, готовила телепередачи, организовывала викторины и конкурсы. Сегодня нелишне вспомнить, что рожденная по инициативе Зинаиды Федосьевны телевизионная передача Кемеровской студии вскоре шагнула за пределы нашей области и стала всесоюзной пионерской игрой «Светофор».

Об инициаторе этого отличного дела, правда, больше не вспоминали. Но она не была за это ни на кого в обиде: ни за славой, ни за наградами, ни за званиями никогда не гналась. Просто делала свое дело, очень нужное людям.

У старшего госавтоинспектора района забот всегда хватает. На весь район сотрудников ГАИ — всего ничего. А машин на дорогах с каждым годом все больше. Особенно трудно приходится в пору посевной и уборочной. Иные водители, вырвавшись в страду с городских магистралей на просторы сельских дорог, считают, что здесь-то все дозволено. И после рюмки не считают зазорным сесть за руль, и такие «мелочи», как соблюдение установленной скорости, правила безопасности перевозки людей, считают на селе необязательными.

— Конечно, бывает трудно. Но у нас немало добровольных помощников, без которых ГАИ просто нельзя обойтись, — говорит Михайлина. — И наша районная газета «Призыв» здорово нам своими публикациями помогает. А в школах, в отрядах ЮИД просто замечательные ребята растут. Честно говоря, надеюсь, что кое-кто из них со временем придет на службу в ГАИ.

Именно с переезда Михайлиной в Тяжинский началась в районе активная работа отряда юных инспекторов движения.

— Для нас главное — не победа в соревнованиях. Важнее всего, что ребята из отряда ЮИД в своих школах занятия по правилам дорожного движения с младшими проводят, сами на дорогах дисциплинированны и других к этому приучают. И взрослый иной себя поосмотрительнее ведет, когда видит на дороге патруль ЮИД. — Михайлина улыбается. — А результат этой работы—меньше становится на дорогах происшествий с участием детей. Таких несчастных случаев вообще не должно быть. Для того мы и трудимся, затем и поставлены.

Капитан милиции, старший госавтоинспектор. Скоро исполнится ровно четверть века с того дня, как встала Михайлина в строй сотрудников ГАИ. Нелегкая эта служба. Многие говорят: не женская. А для Зинаиды Михайлиной она стала призванием, жизнью, судьбой.

И. ЛЯХОВ.

Тяжинский район.

Почерк чемпиона

Не раз бывало так, что как только Ольга Кривопуцких, семиклассница кемеровской школы № 10, выводила во двор своего «стального коня», сидящие на лавочках бабки восхищенно говорили:

— Эта сейчас мальчишкам задаст жару!

И еще поискать надо такого лихого наездника, как Ольга. Не каждому мальчишке хватит ловкости выписать ровнехонькую «восьмерку», аккуратную «змейку» или лихо промчаться по мосту из одной доски, уложенной на ребро кирпича. А когда мальчишки с завистью спрашивают, как это у нее получается, Ольга говорит:

— А вы приходите к нам в отряд юных инспекторов движения. Там не только научитесь мастерству управления велосипедом, но и до тонкости изучите правила дорожного движения, умение оказывать первую помощь человеку, пострадавшему в дорожной аварии.

Сама Ольга уже давно нашла себе занятие по душе, отдавая все свободное время работе в штабе ЮИД при городском Дворце пионеров. И потому никто из ее товарищей не удивился, когда Ольгу назвали одним из кандидатов на участие в финале всероссийского конкурса «Безопасное колесо». Вместе с ней в составе сборной команды областного центра отправился в Казань, где проходил финал, ее товарищ по классу Виталий Шешегов.

А спортивное счастье улыбнулось Ольге Кривопуцких. Не было ни одного этапа, где бы она не показала отличный результат. Но покорила строгих судей Ольга мастерством владения велосипедом. И потому мнение их было единодушным: чемпионская лента и золотая медаль финала всероссийского конкурса «Безопасное колесо» венчали выступление нашей юной землячки.

Закончились состязания, а у Ольги Кривопуцких и ее товарищей по отряду ЮИД снова напряженное время. Надо сделать все, чтобы как можно меньше происходило всевозможных ЧП на дорогах областного центра. Так из увлечения детства формируется у человека характер, а из занятий в свободное время рождается будущее профессиональное мастерство. И если спустя годы мы увидим однажды в форме работника ГАИ Ольгу Кривопуцких, то не станем этому удивляться, зная, что свою профессию она избрала в школьные годы

А. МАКЕЕВ.

НА СНИМКЕ: Ольга Кривопуцких.

Фото В. Грызыхина.

г. Кемерово.

Радость ветерана

Странное чувство охватывает меня каждый раз, когда я вижу сверкающую до блеска патрульную машину ГАИ, спешащую на задание, или стройного, подтянутого инспектора дорожно-патрульной службы, который, словно добрый дирижер, своей полосатой палочкой руководит стремительным потоком транспорта и пешеходов. С одной стороны, испытываешь волнение: надо же, как жить крепко стали. А с другой — невольно вспоминаешь свою молодость и отчетливо осознаешь: в ту далекую пору никто из моих товарищей и представить себе не мог, как широко шагнет за годы, что отделяют нас от военного лихолетья, наше государство.

Наверное, нет нужды описывать послевоенный Кемерово. Скажу только, что, когда меня направили в 1952 году после окончания автодорожного института в органы ГАИ и нужно было провести годовой технический осмотр в пассажирском автохозяйстве, в нем насчитывалось 35 автобусов, два десятка легковых автомобилей «Победа», полтора десятка грузопассажирских такси. Теперь в городе четыре крупных пассажирских автопредприятия, а перечисление лишь одних маршрутов заняло бы солидное место в газете.

С глубоким уважением вспоминаю водителей той поры. Многие из них прошли по дорогам войны, грудь их украшена боевыми орденами и медалями. Они стали нашими добрыми помощниками в борьбе за дисциплину на дорогах Кузбасса.

Слов нет, и тогда были лихачи, не признававшие никаких правил. Но когда на дежурство заступали Иван Бондаренко, Сергей Бурдаев, Владимир Купрас, Михаил Белов и многие другие, мои товарищи по нелегкой милицейской службе, можно было быть уверенным: порядок будет обеспечен. И вот теперь, спустя почти сорок лет, я с легкой завистью и гордостью любуюсь новым поколением работников ГАИ — мастерами высокого класса, надежными часовыми дорог Кузбасса.

А. ЗАДВОРНОВ,
полковник милиции в отставке.

г. Кемерово.

СНОВА ПОРАЖЕНИЕ

Девятое поражение в чемпионате страны среди команд первой лиги потерпели футболисты «Кузбасса». На этот раз в Волгограде во встрече с «Ротором» — 1:3. А вот другие результаты 20-го тура: «Атлантас» — «Кубань»— 1:1, «Даугава» — СКА (Р) — 4:2, «Пахтакор» — «Факел» — 1:1, «Памир» — «Локомотив» — 3:0, СКА «Карпаты»— «Динамо» (Бт) — 2:2, «Нистру» — «Котайк» — 0:0, «Гурия» — «Шиннику» — 3:0, «Спартак» — «Искра» — 4:0, ЦСКА — СКА (Хб) — 3:0, «Ростсельмаш» — «Металлург» — 1:2, «Динамо» (Ст)— «Колос» — 1:2.

ПОЛОЖЕНИЕ НА 3 ИЮЛЯ:

	И	В	Н	П	М	О
«Даугава»	19	13	4	2	42-20	30
ЦСКА	19	12	5	2	35-15	29
«Гурия»	19	11	4	4	30-22	26
«Памир»	19	8	8	3	28-18	24
«Ротор»	19	11	1	7	27-18	23
«Локомотив»	19	8	6	5	25-18	22
«Ростсельмаш»	19	8	6	5	34-26	22
«Колос»	20	8	6	6	19-20	22
СКА «Карпаты»	19	8	5	6	33-21	21
«Динамо» (Бт)	19	8	5	6	22-24	21
«Пахтакор»	19	9	2	8	26-28	20
«Металлург»	18	7	4	7	23-20	18
«Шинник»	19	7	4	8	12-14	18
«Кубань»	19	4	10	5	16-15	18
СКА (Р)	19	7	3	9	19-21	17
«Спартак»	19	5	7	7	26-25	17
«Котайк»	19	4	9	6	11-14	17
«Динамо» (Ст)	19	3	10	6	19-19	16
«Факел»	19	5	5	9	17-23	15
«Искра»	19	5	4	10	11-24	14
«Атлантас»	19	4	5	10	12-24	13
«Кузбасс»	19	3	7	9	17-31	13
«Нистру»	19	3	4	12	13-40	10
СКА (Хб)	19	2	6	11	15-32	10

Главная заповедь

ТАКАЯ уж у нас, шоферов, профессия, что ни на минуту не позволяет расслабиться, забыть о безопасности. А для моих товарищей по работе эта ответственность ощущается особо, потому что каждый из нас управляет автобусом, а стало быть, несет ответственность за жизнь и здоровье десятков и сотен людей. Быть может, потому и удается на протяжении более тридцати лет водить машину без аварий и происшествий. Точно так, как моим товарищам по бригаде В. Е. Порухину, Н. Б. Пикузе, Г. Г. Мужеву и многим другим, кто избрал нелегкую профессию водителя пассажирского автобуса.

Меня удивляет в иных водителях какой-то необъяснимый страх перед работниками ГАИ. Такому стоит только увидеть инспектора с полосатым жезлом в руке, как начинает молить:

— Хоть бы пронесло.

Причину страха угадать легко. У такого водителя, как правило, какая-нибудь да найдется неисправность в автомобиле. Оттого и боится встречи с работником ГАИ—вдруг неприятность будет, накажут за халатность. Прямо скажу: такие горе-водители в коллективе нашей бригады никогда сочувствия не вызывают, потому для нас встречи с работниками ГАИ как своеобразный экзамен. Скажем, останавливают автобус лучшие инспектора дорожно-патрульной службы отдела ГАИ УВД горисполкома старшины милиции Юрий Ковалев, Валерий Романов, Николай Рыжкин, Юрий Мальцев, так у меня к ним всегда возникает чувство доброго уважения. А если уж и обнаружат они какой-то недостаток, то такой, о существовании которого я и не догадывался. Редко, очень редко приходится слышать от инспекторов подобные замечания. Но уж если оно прозвучало, то приложу все силы, чтобы тут же устранить неисправность. Точно так же поступают и мои товарищи по бригаде, поскольку безопасность пассажиров для всех нас является законом.

И. ПОПОВ,
бригадир водителей автоколонны № 1237.

г. Кемерово.

ОТЗОВИТЕСЬ!

Совет ветеранов 3-й Гвардейской воздушно-десантной бригады просит отозваться служивших в 3-й ГВДБ. 317-й Гвардейской ордена Александра Невского. воздушно-десантном полку 103-й Гвардейской Краснознаменной ордена Кутузова II степени воздушно-десантной дивизии и в других спецподразделениях, ранее входивших в состав 3-й ГВДБ.

Писать по адресу: 390007, г. Рязань. Октябрьский городок, дом 21. кв 27. Баранкину Семену Владимировичу.

ПОГОДА

Гидрометбюро сообщает:

3 июля днем по области будет переменная облачность, местами по северу небольшой кратковременный дождь, гроза Ветер юго-западный 9—14, местами до 20 метров в секунду. Температура 30—35 градусов тепла Давление будет падать, влажность увеличится

Редактор
А. В. ТРУТНЕВ.

Адрес редакции: 650630 ГСП. г. Кемерово, проспект Октябрьский, 28. Телефоны: приемной редактора 52-32-74, заместителей редактора 52-36-45, 52-52-66, ответственного секретаря 52-33-59, отделов: партийной жизни 52-55-47, 52-66-22, пропаганды 52-53-23, 52-64-88, Советов народных депутатов 52-62-33, 52-63-22, культуры 52-54-23, 52-65-47, угольной промышленности 52-35-66, 52-51-23, 52-42-01; промышленности и транспорта 52-39-34, 52-50-45, 52-44-23, сельского хозяйства 52-37-33, 52-49-78, строительного 52-38-23 52-46-22, 52-45-29, 52-57-67, писем и рабселькоров 52-05-22, 52-06-01, 52-08-29, 52-07-45, 52-03-22, информации и спорта 52-47-45, 52-48-65, еженедельника «Панорама» 52-18-78, прием информации 52-34-56, иллюстрации 52-14-12, 52-25-23, общественной приемной 52-02-10, директора издательства 52-79-10, объявлений 52-69-33, бухгалтерии 52-70-10. Собственные корреспонденты: в Мариинске 2-31-20. Новокузнецке 47-02-04. Осинниках 2-35-64.

2 4 5 6 7 8

Газета отпечатана высоким способом в типографии издательства «Кузбасс», 650630, г. Кемерово, пр. Октябрьский, 28, ОП 02552. Заказ № 153. Индекс 51901. Объем 2 п. л. Газета выходит 300 раз в год. Тираж 251 тыс. экз.