Кемеровская областная научная библиотека
Газетно-журнальный фонд

Пролетарии всех стран, соединяйтесь!

КУЗБАСС

Орган Кемеровского обкома КПСС и областного Совета народных депутатов

Газета издается с 7 января 1922 года

№ 136 (18866). ЧЕТВЕРГ, 12 ИЮНЯ 1986 года

Цена 3 коп.

В НОМЕРЕ

- Совещание Политического консультативного комитета. 1 стр.
- Новая рубрика газеты: «Наш дом». 1, 2 стр.
- Высокие награды Родины. 1, 3 стр.
- Человек и природа. 4 стр.

РЕЙД «КУЗБАССА»:

НАШ ДОМ

Уважаемые читатели! Редакция открывает новую рубрику. Своим рождением она обязана прежде всего вашим письмам, вашему неравнодушному отношению ко всему, что связано с понятием «наш дом». Понятие это очень обширное, включающее в себя все сферы нашего бытия, которые окружают человека вне производства. Редакционная почта богата письмами о плохом качестве строительства жилья, об отсутствии порой элементарного благоустройства, о нехватке школ, больниц, детских садов, магазинов и других объектов соцкультбыта. Еще не решенными проблемами остаются такие темы, как ремонт и сохранность жилого фонда, работа жэков, общественного транспорта, связи, торговли, службы быта. Многих из вас волнуют вопросы социального развития своего города, поселка, деревни. И это естественно. Очень верно говорилось на XXVII съезде КПСС о том, что допущенное отставание в социальной сфере отрицательно сказывается на сфере производственной.

Наша газета и раньше поднимала все вышеперечисленные вопросы, в меру своих сил и возможностей влияла на решение каких-либо социальных проблем. Чем же будут отличаться материалы новой рубрики! Их главным содержанием должен стать человеческий фактор. Если говорить конкретней, то мы должны научиться видеть и чувствовать за такими расхожими понятиями, как качество строительства, комплексность застройки, и другими подобного рода не только проблемы технологического порядка, а прежде всего — заботу о человеке. Научиться работать для людей так, как делаешь для себя лично, — вот что сегодня очень важно. Качество труда каждого из нас тем или иным образом отражается на других людях. Скажем, формовщик изготавливает панель для нового дома. Если он видит перед собой лишь арматуру, бетон и позволит себе недоложить утеплитель — зимой эта панель будет промерзать, а новоселы—бедствовать. Если мастер бытового обслуживания видит перед собой только холодильник и проведет ремонт «абы как» — его отношение к делу станет источником новых хлопот для какой-то семьи. И так везде и во всем. Вот почему надо за любым делом уметь видеть человека, ограждать его от лишних забот и нервотрепки, делать его жизнь удобной, комфортабельной.

Мы надеемся, что, познакомившись с первой подборкой материалов, которые мы публикуем на 1 и 2-й страницах, наши читатели откликнутся на эти публикации или пришлют свои предложения, темы, письма-размышления.

Письмо в номер

Новоселье: радость или испытание?

Уважаемая редакция, пишет вам семья молодых специалистов. Сразу предупреждаем, что письмо наше не жалоба, а просто размышления, которыми хочется поделиться с другими людьми. А желание такое возникло вот почему.

Сегодня в экономической жизни страны происходят долгожданные перемены к лучшему. Особенно ярко этот процесс выражается в том, что партия и правительство ориентируют важнейшие отрасли промышленности (автомобилестроение, машино- и приборостроение) на достижение уровня **выше мировых стандартов.** Это, конечно, здорово!

Но почему такие же задачи не поставить перед другими отраслями народного хозяйства? Взять, к примеру, строителей. Одна из самых древнейших профессий... Казалось бы, за тысячелетия здесь давно можно было достигнуть совершенства. А получается наоборот.

Говорим об этом с полным основанием, так как на себе испытали «радость» новоселов. По распределению приехали на шахту «Распадская». Междуреченск встретил нас тишиной и уютом. Ведь это один из лучших городов Кузбасса. Через пять месяцев мы получили комнату в семейном общежитии. К тому времени родилась дочь. В общежитии мы прожили два года и все время, конечно, мечтали об отдельной квартире: обсуждали расположение комнат, район, в котором будем жить. И вот долгожданный момент наступил. Нам в новом доме выделили квартиру — 30 квадратных метров! Радости нашей не было предела.

Получив ордер, мы пошли смотреть квартиру. Ключом открыли замок, но дверь не поддавалась. Только после мощного удара она распахнулась. Зато внутри квартиры ни одна из дверей не закрывалась, то же самое было и с окнами. Белить надо было сразу: все потолки в желтых разводах. В комнатах был слышен треск — это отклеивались обои. Сантехника тоже оказалась с сюрпризом: на первых порах нас систематически топил верхний этаж, а мы топили нижних соседей. В стыках труб вода бежала тоненькой, но постоянной струйкой. Все это нам пришлось устранять самим. Мы уже не говорим о массе других недоделок, которые оставили нам строители, просто потому, что наши хлопоты, оказывается, мелочи по сравнению с тем, что бывает у других людей.

Один из наших знакомых ждал квартиру на расширение. И вот в марте ему «повезло»: предложили новую четырехкомнатную квартиру в девятиэтажном доме, от которой... отказались уже две многодетных семьи. Представляете, в каком состоянии должна быть квартира, чтобы отказаться от нее?! Но наш товарищ решил не отступать — взял квартиру на так называемую самоотделку. Сам штукатурил, малярил, клеил обои, переделывал электропроводку. Но больше всего ему досталось со стыками панелей, которые оказались без утеплителя, слегка замазанными лишь раствором. «Ткнешь отверткой в стык,—рассказывал он,—и между панелями всю улицу видишь». Такое вот качество монтажа.

Думаем, что подобные примеры типичны не только для нашего города. Редкий номер газет обходится без критики в адрес строителей. Однако дело меняется к лучшему очень медленно. Почему, например, государственные комиссии продолжают принимать дома в эксплуатацию с плохим качеством работ? Слышали, что в Новокузнецке эта система изменилась: перед государственной комиссией дом принимает ЖЭК — хозяин жилфонда. Если это прогрессивно, то почему не внедрить такую систему повсеместно?

Хотелось бы затронуть еще один типичный больной вопрос новоселов—благоустройство. Хорошо, если вы получаете квартиру в летнее время — это дает гарантию хоть мало-мальского благоустройства дома. Но если вы заселяетесь зимой, когда строителям позволяют сдавать дома без благоустройства, вы на долгое время обречены жить в доме, окруженном морем грязи. Подобное можно увидеть в любом новом микрорайоне любого нашего кузбасского города.

И вот что мы подумали: если это явление типичное, порожденное традиционными причинами (нехватка рабочих рук, техники), значит, оно уже достаточно хорошо изучено. И наверняка, где-то у кого-то уже есть конкретные предложения о решении этой проблемы.

Но, с другой стороны, нам, как инженерам, ясно и другое. Не надо никаких новых открытий — необходимо просто добиться элементарного порядка. Во-первых, это четкое соблюдение строительных норм и правил. Во-вторых, непреклонное, последовательное выполнение всех строительных операций: от проекта до сдачи дома в эксплуатацию. Может быть, для достижения этого в первое время придется пойти на определенные потери объемов жилья. Но потери эти должны компенсироваться качеством строительства. Недаром же на XXVII съезде КПСС говорилось о том, что именно качество должно стать обобщающим результатом всей нашей работы. Строители же пока захлебываются в планах, объемах, многочисленных объектах. А такая суета неизбежно порождает хаос, анархию в действиях смежников. В результате жертвой оказываются тысячи новоселов, которые, вселяясь в новые квартиры, начинают... их ремонт. А где доставать стройматериалы? Ведь надо все: цемент, песок, пиломатериалы, стекло, обои, клей, краску. Так что же дороже обходится государству: укоренившаяся практика строительства жилья или наведение в нем должного порядка?

Есть еще один аспект у этой проблемы. Может быть, это покажется надуманным, но существует все-таки связь между халтурной, безалаберной работой строителей и бескультурьем определенной части жильцов.

Вот пример: не успели заселить еще новый дом, а панели в подъездах уже исписаны непотребными словами. Почему это происходит? Да потому, что панели эти, покрытые темной краской, уж больно похожи на те самые заборы, которые притягивают «классиков» хулиганского слова. Или взять лампочки на лестничных площадках. Вкручивают их просто в патрон, не защищая плафоном. И выкручивают их или просто разбивают все кому не лень. Для наших жэков это стало настоящим бедствием. Дело дошло до того, что некоторые коммунальщики были вынуждены поставить в подъездах своих домов подземные, взрывобезопасные (благо город шахтерский) светильники, защищенные металлической решеткой. Идешь по такому подъезду как по штреку...

Много мы говорим о сохранности жилого фонда, о проблемах ремонта жилья, о слабости коммунальных служб. Да, жаловаться мы умеем, привыкли видеть «жэковцев» в карикатурном ракурсе. А ведь наверняка есть у нас в области примеры, когда отношения между ЖЭКом и жильцами носят не «фронтовой», а дружественный, союзнический характер. И такой опыт надо распространять. Если хорошо организовать дело, то люди всегда поддержат, помогут благоустроить свой двор, дом, микрорайон. Ведь, получая квартиру в новом доме, мы говорим не «мой дом», а «наш дом». Значит, общей, коллективной заботой он и должен быть окружен.

Семья БЕЛОШАПКИНЫХ.

г. Междуреченск.

СОВЕЩАНИЕ ПОЛИТИЧЕСКОГО КОНСУЛЬТАТИВНОГО КОМИТЕТА ГОСУДАРСТВ—УЧАСТНИКОВ ВАРШАВСКОГО ДОГОВОРА

БУДАПЕШТ, 11 июня. (ТАСС). В столице Венгерской Народной Республики вчера начало работу очередное совещание Политического консультативного комитета государств — участников Варшавского Договора.

В совещании принимают участие:

от Народной Республики Болгарии — Т. Живков — Генеральный секретарь ЦК Болгарской коммунистической партии, Председатель Государственного совета Народной Республики Болгарии, глава делегации; Г. Атанасов — член Политбюро ЦК БКП, Председатель Совета Министров НРБ; П. Младенов — член Политбюро ЦК БКП, министр иностранных дел НРБ; М. Балев — член Политбюро, секретарь ЦК БКП; Д. Джуров — член Политбюро ЦК БКП, министр народной обороны НРБ; Д. Станишев — секретарь ЦК БКП;

от Венгерской Народной Республики — Я. Кадар — Генеральный секретарь Венгерской социалистической рабочей партии, глава делегации; Д. Лазар — член Политбюро ЦК ВСРП, Председатель Совета Министров ВНР; М. Сюреш — секретарь ЦК ВСРП; П. Варкони — член ЦК ВСРП, министр иностранных дел ВНР; Ф. Карпати — член ЦК ВСРП, министр обороны ВНР;

от Германской Демократической Республики — Э. Хонеккер — Генеральный секретарь ЦК Социалистической единой партии Германии, Председатель Государственного совета Германской Демократической Республики, глава делегации; В. Штоф — член Политбюро ЦК СЕПГ, Председатель Совета Министров ГДР; Г. Аксен — член Политбюро, секретарь ЦК СЕПГ; Г. Кесслер — член Политбюро ЦК СЕПГ, министр национальной обороны ГДР; Э. Кренц—член Политбюро, секретарь ЦК СЕПГ, заместитель Председателя Государственного совета ГДР; Г. Миттаг — член Политбюро, секретарь ЦК СЕПГ, заместитель Председателя Государственного совета ГДР; О. Фишер—член ЦК СЕПГ, министр иностранных дел ГДР;

от Польской Народной Республики — В. Ярузельский — Первый секретарь ЦК Польской объединенной рабочей партии, Председатель Государственного совета Польской Народной Республики, глава делегации; З. Месснер — член Политбюро ЦК ПОРП, Председатель Совета Министров ПНР; Ю. Чирек — член Политбюро, секретарь ЦК ПОРП; М. Ожеховский — кандидат в члены Политбюро ЦК ПОРП, министр иностранных дел ПНР; Ф. Сивицкий — кандидат в члены Политбюро ЦК ПОРП, министр национальной обороны ПНР;

от Социалистической Республики Румынии — Н. Чаушеску — Генеральный секретарь Румынской коммунистической партии, Президент Социалистической Республики Румынии, глава делегации; К. Дэскэлеску — член Политисполкома ЦК РКП, Премьер-Министр правительства СРР; И. Стоян — кандидат в члены Политисполкома, секретарь ЦК РКП; В. Миля — кандидат в члены Политисполкома ЦК РКП, министр национальной обороны СРР; И. Вэдува — член ЦК РКП, министр иностранных дел СРР; Н. Вереш — посол СРР в ВНР;

от Союза Советских Социалистических Республик — М. С. Горбачев — Генеральный секретарь ЦК КПСС, глава делегации; А. А. Громыко — член Политбюро ЦК КПСС, Председатель Президиума Верховного Совета СССР; Н. И. Рыжков — член Политбюро ЦК КПСС, Председатель Совета Министров СССР; Э. А. Шеварднадзе — член Политбюро ЦК КПСС, министр иностранных дел СССР; С. Л. Соколов — кандидат в члены Политбюро ЦК КПСС, министр обороны СССР; В. А. Медведев — секретарь ЦК КПСС;

от Чехословацкой Социалистической Республики — Г. Гусак — Генеральный секретарь ЦК Коммунистической партии Чехословакии, Президент Чехословацкой Социалистической Республики, глава делегации; Л. Штроугал — член Президиума ЦК КПЧ, Председатель правительства ЧССР; В. Биляк — член Президиума, секретарь ЦК КПЧ; М. Якеш — член Президиума, секретарь ЦК КПЧ; Б. Хнеупек — член ЦК КПЧ, министр иностранных дел ЧССР; М. Вацлавик — член ЦК КПЧ, министр национальной обороны ЧССР.

В работе совещания принимают участие также Главнокомандующий Объединенными вооруженными силами государств — участников Варшавского Договора Маршал Советского Союза В. Г. Куликов и генеральный секретарь Политического консультативного комитета, заместитель министра иностранных дел ВНР М. Барить.

Совещание открыл Я. Кадар, выступивший с краткой приветственной речью.

Состоялось два заседания, на которых поочередно председательствовали глава делегации ТДР Э. Хонеккер и глава делегации ПНР В. Ярузельский. Выступили товарищи М. С. Горбачев, В. Ярузельский, Г. Гусак, Э. Хонеккер, Н. Чаушеску, Т. Живков, Я. Кадар.

На совещании Политического консультативного комитета, которое проходит в обстановке дружбы и товарищеского делового сотрудничества, рассматривается положение в Европе и мире в целом, при этом главное внимание уделяется актуальным задачам борьбы за разоружение, перестройку международных отношений, укрепление европейской и всеобщей безопасности, развитие сотрудничества между государствами.

Обсуждаются также актуальные вопросы укрепления единства и сплоченности государств — участников Варшавского Договора, расширения их всестороннего взаимодействия.

Сегодня совещание Политического консультативного комитета продолжит работу.

Объединенное диспетчерское управление энергосистемами Сибири управляет производством и распределением энергии в огромном регионе от Омска до Забайкалья. Сложность решаемых задач, большой объем ежедневно обрабатываемой информации, потребность в расчете обоснованных прогнозов делают необходимым использование современной быстродействующей вычислительной техники.

Все службы ОДУ Сибири эффективно используют в своей работе большие и малые ЭВМ. Инженерно-технические работники успешно осваивают сейчас персональные компьютеры, особенно активно взялись за это сотрудники службы оптимизации гидроэнергетических режимов.

НА СНИМКАХ: А. П. Курбатов, начальник службы оптимизации гидрорежимов; у дисплея — техник Л. А. Сычева готовит данные для машинной обработки.

Фото **Ю. Сергеева.**

г. Кемерово.

ПРИБЫТИЕ ДЕЛЕГАЦИИ В БУДАПЕШТ

10 июня члены делегации СССР прибыли в Будапешт. В аэропорту их встречали Генеральный секретарь ВСРП Я. Кадар, член Политбюро ЦК ВСРП, Председатель Президиума ВНР П. Лошонци, член Политбюро ЦК ВСРП, Председатель Совета Министров ВНР Д. Лазар, секретарь ЦК ВСРП М. Сюреш, член ЦК ВСРП, министр иностранных дел ВНР П. Варкони, член ЦК ВСРП, министр обороны ВНР генерал-полковник Ф. Карпати, другие официальные лица.

Среди встречавших был посол СССР в ВНР Б. И. Стукалин.

(ТАСС).

ЗА УСПЕХИ В ТРУДЕ

Президиум Верховного Совета СССР наградил орденами и медалями СССР рабочих, инженерно-технических работников и служащих объединений, предприятий и организаций Министерства промышленности строительных материалов СССР за успехи, достигнутые в выполнении заданий одиннадцатой пятилетки и социалистических обязательств, по Кемеровской области:

ОРДЕНОМ ЛЕНИНА

Никитенко Владимира Степановича — выставщика кирпича Кемеровского завода стеновых материалов производственного объединения «Кемеровостройматериалы».

ОРДЕНОМ ОКТЯБРЬСКОЙ РЕВОЛЮЦИИ

Есикова Георгия Петровича — директора Топкинского цементного завода.

ОРДЕНОМ ТРУДОВОГО КРАСНОГО ЗНАМЕНИ

Акимова Ивана Ефимовича — директора Юргинского кирпичного завода производственного объединения «Кемеровостройматериалы».

Нечаеву Раису Арсентьевну — машиниста крана Топкинского цементного завода.

Теклюка Михаила Павловича — выставщика Юргинского кирпичного завода производственного объединения «Кемеровостройматериалы».

ОРДЕНОМ ДРУЖБЫ НАРОДОВ

Авилова Ивана Ильича—фрезеровщика новокузнецкого завода «Сантехлит» имени 60-летия СССР.

Ляпина Василия Тихоновича — оператора новокузнецкого завода «Сантехлит» имени 60-летия СССР.

Масленникова Александра Мироновича — бригадира выставщиков Осинниковского кирпичного завода производственного объединения «Кемеровостройматериалы».

(Окончание на 3-й стр.).

Качество нашей работы

Потери из-за бесхозяйственности

К итогам зимовки скота в колхозе имени Димитрова

На главной Костенковской улице ему встретился колхозный ветеринар. До собрания, на которое он приехал из города, было еще далеко, и К. Н. Дягтяренко затеял было разговор о том, о сем, но сразу же осекся, заметив озабоченность собеседника.

— Извините, Константин Николаевич, спешу, опять беда на ферме.

— А что стряслось? — сочувственно поинтересовался он.

— Теленок пал.

— Какой по счету?

— По колхозу вторую сотню разменяли...

— Мать честная! — невольно вырвалось у него.— Да это же форменное бедствие.

Герой Социалистического Труда К. Н. Дягтяренко до пенсии возглавлял передовой в Новокузнецком районе колхоз им. Димитрова, и добрая молва о его делах и успехах шла по всей области. А теперь как ни приедет — новости одна другой горше. Вот и сегодня. Что он скажет коммунистам до сих пор родного ему колхоза? Когда дали ему слово, заслуженный ветеран сказал о том, что на сердце наболело:

— Спасать хозяйство надо, всем миром спасать, пока не поздно...

И так думает, кстати, далеко не один он. Вот письмо, пришедшее в редакцию от группы доярок. «Свой турнепс,—пишут они,—с землей пополам собрали грейфером — так легче — да еще прикупили у соседей. Но и эти крохи благополучно заморозили, а потом пришлось восполнять недостаток углеводов в рационе... сахаром. Кукуруза почти вся померзла на корню, и силос пришлось тоже закупать на стороне — за двести с лишним километров от димитровских владений и возить его по морозу. От такого корма ничего хорошего ждать не приходилось. Вначале завалили план по молоку, а потом и падеж молодняка начался. Решили, что от инфекции: понакупили разных лекарств тысяч на десять, а родилки позакрывали, новорожденных же телят перевели в скотные дворы. Все подсобки и проходы оказались забитыми. О каком нормальном уходе здесь можно говорить?».

Такая вкратце деловая суть этого письма. Фактическую его сторону не смогли опровергнуть в колхозе, с кем бы ни пришлось разговаривать.

— Да, — подтвердил председатель Н. Н. Фисенко, — с корнеплодами было плохо, 600 тонн силоса закупили только в Ленинск-Кузнецком районе, так как половину своего недобрали из-за пересева кукурузных плантаций...

Не случайно поэтому бригадир животноводов Л. Я. Дорофеев на вопрос о причинах небывалого телячьего «мора» ответил коротко:

— Корма!

Проблема эта усугубилась еще и тем, что стельные коровы содержались вместе с дойными, которым хозяйки групп старались потрафить при раздаче фуража, заботясь прежде всего об очередной зарплате, а не о здоровом, крепком приплоде.

Вторым уязвимым местом у животноводов оказался стихийный растел коров. Так, родильное отделение в березовской бригаде рассчитано всего на 20 голов, а только за месяц народилось сто телят. Не лучше обстояло дело и на центральной усадьбе, где коров содержится еще больше. Тогда-то и было решено закрыть родильные отделения, рассчитанные лишь на плановый 10—12-процентный месячный приплод.

Маневр этот был вынужденный еще и потому, что телятниц на такое большое количество молодняка взять было неоткуда. Перегрузка доярок, которых в колхозе, даже по самым общим подсчетам, не хватает 25 человек, возросла до предела. В их группах, насчитывавших по семьдесят буренок, появилось еще вдобавок по десять малышей.

Доярки валились с ног, а план по молоку за первый квартал колхоз все равно не выполнил при непомерном перерасходе зарплаты. Не оправдала себя и новая, а правильнее будет сказать, вынужденная «метода» содержания молодняка. До мая включительно погибло 130 телят и 20 было прирезано. За одну весну, таким образом, димитровцы недосчитались целого гурта крупного рогатого скота.

Впрочем, в колхозе привыкли уже считать убытки: ведь в минувшей пятилетке ни один плановый производственный показатель не был выполнен. В прошлом году затраты превысили доходы, по словам Н. Н. Фисенко, почти на 200 тысяч рублей. В результате невыполненной оказалась вся социальная программа. Несмотря на острую нужду в кадрах, в колхозе не было сдано в эксплуатацию по существу ни одной новой квартиры.

Особенно отстали тылы у животноводов. Вот и ставят перед собой димитровцы давно достигнутые рубежи. Так, на конец нынешней пятилетки планируется надоить от каждой коровы по 2400 килограммов молока. А ведь раньше надаивали по три тысячи.

А. АНТОНОВ,
корр. «Кузбасса».

Новокузнецкий район.

РЕЙД «КУЗБАССА»:

НАШ ДОМ

Проект такого жилого дома, который будет построен на проспекте Химиков областного центра, разработан архитекторами института «Кемеровгорпроект».

На сельской улице

Дорого и плохо

Мы, сельские строители, сейчас возводим производственные объекты, жилые дома, учреждения культуры, больницы, школы, которые будут служить людям в новом тысячелетии. По этой продукции потомки будут судить о нашем времени, о нас. Невольно иногда задумаешься: а все ли мы делаем так, как должны? С горечью приходится признавать, что строим мы дорого и нередко плохо.

В чем дело? Многие беды начинаются с планирования. Скажем, нашему совхозу ежегодно намечается выполнить строительных работ на 300—400 тысяч рублей, а выполняем мы в два-три раза больше. И не одни мы так «ударно» строим. Это стало уже системой. Ясно, что при таком планировании практически невозможно правильно организовать снабжение сельских строителей материалами.

В последние годы у нас, правда, происходят добрые перемены. В районе открыт цех по производству столярных изделий. В совхозе создана своя строительная бригада. В нее входят водители грузовых автомобилей, которых у нас четыре: бульдозерист, два экскаваторщика, рабочие пилорамы. Стройцех имеет даже свой деревообделочный станок. Руководители хозяйств знают, что даже такой небольшой стройцех — клад для любого колхоза или совхоза.

Доброе слово нужно сказать о коллективе Осинниковского кирпичного завода. Вот уже ряд лет он стабильно, без срывов, строго по фондам поставляет нам свою продукцию. К сожалению, о других такого не скажешь. Чаще всего нам приходится сталкиваться то с недостатком транспорта, то с замораживанием объектов из-за отсутствия строительных материалов. Нынче вот нет оконных и дверных перемычек. Давно начался летний строительный сезон, в совхозе работают шесть наемных бригад, а цементные склады пусты. Из 180 тонн цемента, которые нам обещаны на нынешний год, яшкинские цементники дают пока только один вагон.

Бывает, что жилые дома долгое время стоят незавершенными лишь из-за отсутствия нескольких килограммов краски. Часто такие дома мы сдаем для самоотделки жильцам. Но ведь подобный «подарок» омрачает радость человеку. Больше того, нередко нам дают такие обои и краски, что новоселы вынуждены их сразу же заменять. Есть немало в сдаваемых объектах и строительного брака, в том числе допущенного из-за недосмотра организаторов строительства.

Но довольно непросто в селе организовать контроль за качеством строительно-монтажных работ. Очень уж много одновременно строится объектов. В прошлом году, например, объем работ исчислялся девятьюстами тысячами рублей. В строительных организациях такой объем курирует добрый десяток инженеров, а в совхозе за все отвечают два человека — директор и прораб. Да еще при такой нагрузке они вынуждены выступать в роли снабженцев. Тот же цемент приходится добывать в поте лица в различных организациях.

На XXVII съезде партии отчетливо названы пути устранения недостатков в строительстве. С одной стороны — это безусловное выполнение поставщиками планов, с другой — упорядочение планирования. У меня создается впечатление, что работники планирующих органов все еще чего-то ждут.

Между тем сельское строительство определяет во многом успех Продовольственной программы на многие годы вперед. Надо прямо сказать, что колхозы и совхозы нашего района испытывают острый дефицит в кадрах. И вместо их пополнения продолжается отток рабочих. Людей зовут из сел более благоустроенные города, упорядоченный рабочий день, два выходных в неделю. А мы пока мало что можем противопоставить этому.

В. КАНУКОВ,
прораб совхоза «Почаевский».
Тяжинский район.

Слово и дело

БИВУАК В ЖИЛОМ КВАРТАЛЕ

Что и говорить, к хорошим переменам мы привыкаем быстро, и воспринимаем их как должное. И все же изумляешься: как-то вдруг на окраине города, где еще, скажем, прошлой весной собирал полевые цветы, вырос новый квартал современных нарядных высотных домов. И радуешься: сколько людей справили новоселье! К хорошему мы привыкаем, а вот к плохому — не можем.

Взять те же новые кварталы и новоселов в них. По логике новоселу положено бы петь да плясать, а он хмурится и настроение у него непесенное, а, судя по письмам в редакцию, жалобное. Отчего так?

...При выезде из города в сторону аэропорта, метрах в двухстах от трассы, расположены высотки квартала ФПК (факультета повышения квалификации Кемеровского госуниверситета). Из окна автобуса смотрятся они красиво. А вот если нужно побывать там, призадумаешься: пешим ходом «по козьей тропе» еще доберешься, на машине—нет.

Первые два дома квартала заселены преподавателями кемеровских вузов в июле—августе 1984 года. Худо-бедно, со скрипом да с помощью жильцов территория вокруг них облагорожена. Был с проспекта Химиков и въезд в квартал. Был, да, как говорится, весь вышел. Стройка продолжалась, набирала силы, строители разных подразделений, разных ведомств копали траншеи под коммуникации, складывали материалы. А время идет, скоро первых поселенцев будут именовать старожилами, поскольку заселены еще шесть домов, положение же остается прежним.

«Квартирный голод» заставляет людей первое время мириться с неудобствами. Но вот преодолены трудности переезда. Жизнь входит в свою колею, и возникают новые проблемы. Жильцы рассказывают: «Служба быта знает наш адрес, и заявки на обслуживание не принимает. Даже фронтовиков отказываются через стол заказов снабжать — нет подъезда. Попробуйте «скорую» вызвать — то же самое». Начальник ЖЭУ-3 горжилуправления Л. И. Мишанина добавляет: «Мусор не вывозят, пищевые отходы скапливаются — машины не подходят, нет подъезда».

Правду говорят: общие трудности сплачивают. Сплотили они и старожилов ФПК. Поняв, что надежды на казенного дядю — дело пустое, а энергии и инициативы им не занимать, взяли они часть забот по обустройству быта на себя. Создали при домах общественные советы, для охраны порядка — дружину. Устраивают субботники и воскресники по благоустройству, озеленению. С согласия и при содействии руководства ЖЭУ оборудуют в подвале игровые и деловые комнаты.

Более того, жители предлагают: «Дайте материалы, мы хотя бы временную дорожку до автобусной остановки отсыпем». Л. И. Мишанина обратилась за помощью к куратору строительства микрорайона, старшему инженеру производственного отдела укса горисполкома В. И. Пешкову. Тот руками развел: «А куда я затраты спишу?».

Стоят восемь домов микрорайона как на острове— ни подъезда, ни радио, ни телефона. Люди справедливо хотят знать, когда кончится их временное бивуачное существование. Ответы из официальных инстанций весьма оригинальны. Взять, к примеру, телефон. В мае прошлого года заместитель председателя горисполкома А. Ф. Горбунов разъяснял: «Телефонная канализация и радиофидер будут сделаны ДСК в первом полугодии 1985 года». В апреле года нынешнего другой заместитель — В. Т. Лобанов сообщал: «Телефонизация квартала будет выполнена по временной схеме в мае—июле 1986 года». И тут же: «Телефоны будут установлены в строящихся объектах торговли и соцкультбыта. Для общего пользования — телефоны-автоматы»...

Квартал ФПК совсем молодой, но проблемы старые. Взять «Шалготарьян». В 1984 году заместитель председателя горисполкома А. Ф. Горбунов заявлял: «В 1986 году в «Шалготарьяне» все будет — и соцкультбыт, и благоустройство». Но и сегодня квартал — огромная строительная площадка с присущим ей антуражем: горы земли, горы строительных материалов и мусора. Дороги и тротуары, где были, провалились, взгорбились.

Дом по Московскому проспекту, 9, заселялся в пору застройки микрорайона. Два года жильцы прыгали через канавы и рытвины. Наконец к 1985 году двор обрел обустроенный вид: появились детские игровые и спортивные площадки, зеленели аллеи, клумбы. Прошлой осенью во дворе стал хозяйничать экскаватор — начиналось строительство соседних девятиэтажек, нужно подключать коммуникации. Всю зиму копали траншеи, укладывали трубы, этой весной траншеи были кое-как завалены.

Бьют тревогу жильцы дома № 1 по улице Тухачевского. В прошлом году там трест «Кемеровогражданстрой» менял теплотрассу, работы закончили, но порядок не навели. Почти год двор напоминает лунный пейзаж. Понесли наказание виновные? Заместитель председателя Ленинского райисполкома В. Сугоняко сообщает в ответ на жалобу тов. Зориной: «По заявлению заместителя управляющего трестом Т. Амельченко ремонт внутридворовой дороги будет произведен в июне текущего года». И такие примеры редакционная почта ежедневно подбрасывает десятками.

...Лет десять назад мы с гордостью говорили: наш город — огромная строительная площадка. Но всю жизнь прожить на стройке нельзя. Жить надо все-таки в городе.

Н. АНТЮФЕЕВ.
г. Кемерово.

Теплоснабжение

Холодное отношение

Вроде даже неудобно сейчас, когда на календаре середина июня, говорить о зиме, вспоминать морозы. Но не будем забывать, что живем в Сибири и что лето не бесконечно.

На этот счет у жителей Рудничного района Прокопьевска есть верная примета: как только исчезают с прилавков магазинов отопительные электроприборы — жди первых холодов. Но речь сегодня пойдет не о дефиците этих изделий. Проблема — плохое теплоснабжение. Особенно тяжелое положение сложилось в микрорайоне Тырган.

Прошедшую зиму тырганцы прожили относительно спокойно — старые котельные управлялись. Но развитие Тыргана, хотя и движется медленно, но все же на месте не стоит. Например, к пятой районной котельной сейчас подключают все новые дома, и к концу года она уже будет работать с перегрузкой. Аварии на котельных и их последствия хорошо знакомы прокопчанам по опыту зимы 1984/85 года. На Тыргане ситуация тогда была наиболее сложной. А теперь словно о ней забыли. Тырганцы все реже глядят на склон высокого холма, где строится котельная завода «Электромашина», первая очередь которой должна войти в строй действующих к началу отопительного сезона. Тогда разгрузятся действующие сейчас котельные, и по меньшей мере два года район не будет испытывать серьезных трудностей с теплоснабжением.

— Мы хорошо понимаем важность этого объекта, — заверил заместитель председателя горисполкома Г. Елесин. — Оказываем помощь в размещении заказов на нестандартное оборудование на заводах города, выделяем транспорт для подвозки сыпучих материалов.

На стройку я ехал, уже не сомневаясь в том, что представители горисполкома зорко следят за важнейшей стройкой города, что ежедневно донимают звонками руководителей заводов, где изготавливается оборудование для котельной.

...Было это в самую весеннюю распутицу. Беспомощно крутились колеса застрявших прямо на стройплощадке «КамАЗов». Бригадир плотников-бетонщиков А. Чебруков посетовал:

— Шоферы отказываются к нам ездить. По площадке материалы не провезешь, бетон хоть на руках таскай.

— Конечно, дороги в ужасном состоянии. Нужно подсыпать горельник, но машин не хватает. А я что могу? — пожал плечами представитель генподрядчика, начальник второго участка ШСУ-2 треста «Прокопьевскшахтострой» Ю. Калижирин.

Если судить по документам, то и строители вроде бы понимают важность объекта. Коллектив комбината «Кузбассшахтострой» в свои социалистические обязательства на 1986 год записал: **«Обеспечить досрочный ввод в эксплуатацию котельной завода «Электромашина» в Прокопьевске — 15 октября».** Но, видимо, брались эти обязательства в ненастные, холодные дни, а первое весеннее солнышко разморило строителей, настроив их на вальяжный лад. Хотя успокаиваться рано и радоваться вроде бы нечему — в апреле на строительстве котельной из плановых 370 тысяч рублей освоено лишь 263 тысячи.

— Заказчик плохо поставляет оборудование, — объясняет Калижирин. — В итоге монтажники отстают, а из-за этого часто простаивают и смежники, которые должны идти за ними.

— Долго не было запорной арматуры, — рассказывает начальник второго участка ШСМУ-2 треста «Кузбассшахтостроймонтаж» В. Кальченко, — но теперь дела с поставкой оборудования наладились. С апреля запорная арматура поступает нормально.

Но генподрядчик продолжает считать, что поставка оборудования идет неважно. Налицо разногласия не только в действиях смежников, но в оценке ими сложившейся ситуации. Где уж тут генподрядчику координировать ход работ!

— Иногда руководители комбината приезжают к нам из Новокузнецка на заседания штаба стройки, — говорит Кальченко.— Но для того, чтобы вникнуть в суть дела, разобраться в происходящем, у них и времени-то не остается. Пытаются решить все проблемы простой концентрацией сил: «Снять людей с других объектов и всех — на котельную». А буквально через несколько часов проходит совещание на строительстве третьей очереди завода КПДС—и опять то же самое: «Перебросить всех на завод». Вот так и работаем.

Много на стройке претензий и к заказчику. Дело в том, что завод строит котельную с перспективой — она ему понадобится, когда неподалеку будет построен один из производственных корпусов «Электромашины». А до этого котельная, коль ее построят, конечно, станет обслуживать только объекты жилья и соцкультбыта. Поэтому завод острой необходимости в ней пока не испытывает. Отсюда и неразворотливость. Котельная нужна сейчас Рудничному району, но и руководители райисполкома здесь редкие гости.

Удалось пройти по новостройкам Тыргана. Везде одни и те же проблемы: плохая инженерная подготовка, неважное снабжение стройматериалами. Сложилось впечатление, что не научились еще в районе влиять на строительство важных объектов.

Как все-таки в райисполкоме намерены решать проблемы теплоснабжения в районе? Ведь строители уже сейчас сомневаются в реальности пуска котельной к отопительному сезону.

В. КАЧИН,
спец. корр. «Кузбасса».
гг. Прокопьевск—Кемерово.

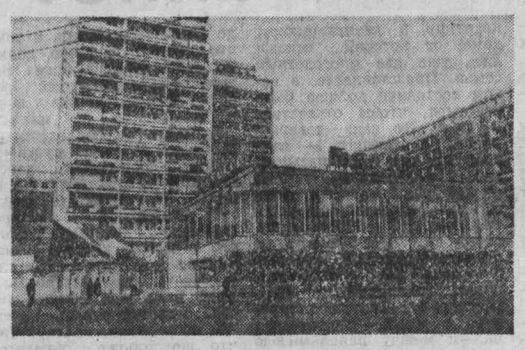

КРЕПКИ традиции новокузнецких градостроителей. Их главная цель — сделать свой город красивым и удобным для жителей. Сейчас в Новокузнецке формируется новый центр города. Неподалеку от гостиницы «Новокузнецкая» сооружается здание горисполкома, здесь же закладывается стройплощадка театра юного зрителя. Образцом комплексной застройки жилых кварталов становится улица Кирова.
НА СНИМКЕ: уголок улицы Кирова,
г. Новокузнецк. Фото **Ю. Сергеева.**

ИЗ ПОЧТЫ

С оценкой «хорошо»

сдали 60-квартирный дом труженики строительного управления Томусинской ГРЭС. В нем справят новоселье трудящиеся предприятий треста «Электросибмонтаж», строители, ветераны труда. СУ Томусинской ГРЭС заложило еще два 90-квартирных дома.

В. НАЙДАНОВ.
г. Мыски.

Пример для подражания

Наши дома в Строгородке горячей водой обеспечивает станция подкачки треста «Кемеровопромстрой». Работают там мотористами ответственные люди, не было случая, чтобы по их вине, недогляду случались перебои в водоснабжении. Особо хотелось бы отметить Власова Владимира Евстафьева, ветерана войны и труда. Его отношение к делу — пример для доброго подражания.

ПАВЛОВА, РОЖЕНЦОВА, КРЫЛОВА
и другие — всего 21 подпись.
г. Кемерово.

Еще раз о бережливости

Печально, но факт: призывы о бережливости, экономном расходовании воды в быту расходятся с реальными делами. Простой пример. В доме № 6 по улице Радищева протекает бачок «Компакт». Круглые сутки уходит чистая вода в канализацию. Я подсчитал, что каждую минуту теряется до десяти литров, в сутки — 15 тысяч литров.

Подумать только — 15 тысяч, тогда как при нормальной работе запорных устройств расход воды на семью в сутки составит не более 30—40 литров.

Видя такое безобразие, я даже нашумел на сына, почему он не делает заявку. А он отвечает: наша заявка сколько уж времени в жэке лежит. Решил я сам похлопотать. Пошел в ЖЭК-2 УЖКХ «Южкузбассугля». Главный инженер т. Ваулина посетовала на нехватку запчастей, но пообещала, что слесарь заглянет, может, что и придумает. Слесарь пришел, осмотрел неисправность, развел руками: нет запчастей для бачка, и вентиль — в гнезде раковина — заменить нечем.

Не могу поверить, что такое крупное и серьезное предприятие с мощной производственной базой, как «Южкузбассуголь», не может наладить ремонт, восстановление запчастей к сантехнике.

В. ОРФЕЕВ.
г. Новокузнецк.

Взгляд художника

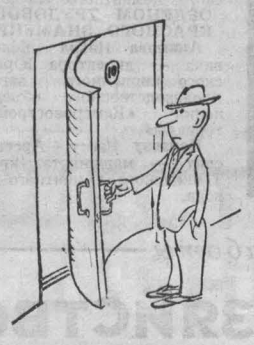

Рис. **А. Алешичева.**

Рис. **В. Илиндеева.**

Рис. **Б. Эренбурга.**

Благоустройство

У ПОРОГА «ВЕЧНЫХ» ТЕМ?

Заметки с заседания областного штаба

Заглянем в сводку. Нынче в области запланировано капитально отремонтировать 980 тысяч квадратных метров жилья, построить 771 километр дорог и тротуаров, 343,5 гектара скверов, бульваров, парков, газонов — всего на благоустроительных работах освоить 90 миллионов рублей— на пять миллионов больше, чем в прошлом году. Каждого кузбассовца эти цифры должны бы радовать: города, поселки, села станут чище и наряднее. Однако далеко не всегда внушительные цифры способны вселять оптимизм.

Согласно сводкам, ежегодно более полутора миллионов деревьев и кустарников становятся новоселами на кузбасской земле. Но где они, эти миллионы, так никогда и не ставшие деревьями? Увы, чахлые кустики с обломанными ветками — нередко итог такого «озеленения». Не будем терзаться вопросом, отчего так происходит. Никакого вопроса в сущности и нет — есть отношение людей. И от этого отношения напрямую зависит судьба саженца: будет ли он украшать сквер, улицу, двор или на корню засохнет.

Вряд ли руководителей треста «Кемеровохимстрой» волновала проблема озеленения пустыря в Южном поселке областного центра, где у них немало домов. Кое-как воткнув в землю березки и отчитавшись за «мероприятие», они тут же о них забыли. Нынче ни на одной не появилось зеленого листика.

Вот о таком беспечном отношении к делу шел разговор на заседании штаба.

— Серьезную озабоченность вызывает качество благоустроительных работ, — сказал первый заместитель председателя облисполкома В. С. Урайский. — Нельзя допустить, чтобы народные средства тратились вхолостую, утекали, как вода в песок. Надо делать добротно, исключить переделки.

Кузбасс пока еще значительно отстает от республиканского норматива зеленых насаждений. Чтобы достигнуть к концу пятилетки норматива — 21 квадратного метра на человека, надо увеличить ежегодный прирост насаждений в два—два с половиной раза. Это задача прежде всего для исполкомов местных Советов. Именно исполкомы должны проследить, чтобы в проектах жилых массивов были предусмотрены зеленые зоны, скверы, аллеи, парки, газоны.

К сожалению, пока это дело пущено на самотек. Где-то такую зону спроектируют, где-то забудут. Например, «Кемеровгорпроект» в 18 и 27-м микрорайонах «Шалготарьяна» не предусмотрел ни одного сквера. А ведь там будут жить 25 тысяч человек!

Мы не только практически не увеличиваем площади зеленых посадок, но и не бережем посаженное. Необдуманные порубки продолжаются. Непонятно, зачем понадобилось директору ДК профтехобразования т. Васинской вырубать сквер? Чтобы открыть взору прохожих обшарпанный фасад этого «очага культуры»?

Известен опыт Донецка, Омска и других городов, где благоустройство ведется в комплексе: на пустырях разбивают сады и парки, используют вертикальное озеленение домов. Но мы не торопимся этот опыт перенять, не в ходу у нас и рекомендации по круглогодичному озеленению. Чему же тут удивляться, что к строительству скверов, бульваров и парков в большинстве городов и сел нынче еще и не приступали. Почему? — был задан вопрос заместителю председателя горисполкома В. П. Мезенцеву.

— Не сориентировались, — последовал ответ.

О дорогах мы говорим и пишем много. Публикациями на эту тему, наверное, можно было бы замостить дороги крупного города. Тема эта рискует перейти в разряд вечных. Снова обратимся к статистике. В прошлом году в Кузбассе построено и капитально отремонтировано 1340 километров дорог. Но от иных «капитально отремонтированных» осталось одно воспоминание, другие — новые — уже в выбоинах и ямах.

Здесь мы опять сталкиваемся с проблемой качества: строим с отступлениями от технологии, из некачественного дорожного покрытия, без ливневки. Кстати, протяженность улиц в городах Кузбасса составляет 5703 километра, а ливневой канализацией обеспечено лишь 400 километров дорог. Отсюда их преждевременный износ и разрушение.

Почти треть всех наказов избирателей — наказы по благоустройству. Цифра говорит сама за себя. Люди не хотят мириться с неустроенностью своего быта, жилья, плохим состоянием улиц и дворов. Однако выполнение наказов продвигается крайне туго. Сроки срываются, а некоторые депутаты мирятся с этим, как это случилось в Киселевске в микрорайонах Красный Камень и Зеленая Казанка, в третьем и четвертом микрорайонах Тыргана в Прокопьевске.

На заседании штаба большое внимание было уделено содержанию и ремонту жилья. Вопрос не праздный. Жилой фонд области в результате неумелой эксплуатации и плохого содержания приходит в упадок. Средства, отпускаемые на капитальный ремонт, не осваиваются. В прошедшей пятилетке остались неизрасходованными 26,5 миллиона рублей. «Лидируют» здесь угольные объединения, самые крупные домовладельцы. Только в Ленинске-Кузнецком в прошлом году не было освоено 480 тысяч рублей на капитальный ремонт. За четыре месяца нынешнего года у нас капитально отремонтировано лишь 12 процентов намеченного жилья.

Нетрудно себе представить форсированные «методы», к которым прибегнут ремонтники в конце года. Подумать о качестве у них просто не будет времени. Добро бы некому было ремонтировать. В системе местных Советов немало специализированных строительно - ремонтных трестов и управлений, есть даже областное объединение «Кузбассремстрой». Но если приглядеться, то это уважаемое объединение занимается чем угодно, но только не ремонтом жилья: удельный вес капитального ремонта домов составляет... четыре с половиной процента всего объема его работ.

У благоустройства есть одна особенность: оно не может быть уделом только одних каких-то работников и организаций. Без нашей с вами помощи, без активного участия в нем всех и каждого вряд ли удастся достичь существенного улучшения. Это, как говорится, факт, от которого не уйти. Недаром в жилищном законодательстве РСФСР предусмотрено обязательное участие граждан в благоустроительных работах. Да и кто же, кроме нас, наведет в своем дворе порядок, посадит цветы, оборудует спортивную площадку? Да еще бы прибавить инициативы и настойчивости работникам жэков и домовым комитетам. Вот бы дело и пошло.

В. ПИРОЖНИКОВ.

ЗА УСПЕХИ В ТРУДЕ

(Окончание. Начало на 1-й стр.).

ОРДЕНОМ «ЗНАК ПОЧЕТА»

Акимова Петра Сергеевича — выставщика Мысковского кирпичного завода производственного объединения «Кемеровостройматериалы».

Антипина Владимира Петровича — начальника цеха новокузнецкого завода «Сантехлит» имени 60-летия СССР.

Артюхова Владимира Дмитриевича — бригадира дробильщиков Беловского каменного карьера производственного объединения «Южсибнеруд».

Бастрикова Николая Андреевича — слесаря-ремонтника Кемеровского завода мягких кровельных материалов.

Бихиера Петра Петровича — начальника цеха Кемеровского кирпичного завода производственного объединения «Кемеровостройматериалы».

Глазкова Александра Николаевича — каменщика специализированного предприятия «Сибспеццемремонт-1» треста «Востокспеццемремонт».

Ковшова Владимира Ивановича — водителя автомобиля Топкинского цементного завода.

Колмыкову Любовь Дмитриевну — обжигальщицу Новокузнецкого кирпичного завода производственного объединения «Кемеровостройматериалы».

Криворучку Валентину Андреевну — начальника цеха Байдаевского кирпичного завода производственного объединения «Кемеровостройматериалы».

Маскаева Григория Дмитриевича — начальника цеха Топкинского цементного завода.

Мелюкова Михаила Ильича — главного инженера новокузнецкого завода «Сантехлит» имени 60-летия СССР.

Пискарева Василия Васильевича — слесаря Топкинского цементного завода.

Пономарева Якова Михайловича — обжигальщика эмали новокузнецкого завода «Сантехлит» имени 60-летия СССР.

Русинова Олега Николаевича — главного инженера Анжеро-Судженского стекольного завода.

Смирнова Виталия Александровича — управляющего Новокузнецким отделением УралНИИстромпроекта.

Федуро Леонида Мартыновича — вагранщика новокузнецкого завода «Сантехлит» имени 60-летия СССР.

Чижевского Эдуарда Сергеевича — начальника цеха Анжеро-Судженского стекольного завода.

ОРДЕНОМ ТРУДОВОЙ СЛАВЫ II СТЕПЕНИ

Овсянникову Лидию Григорьевну — старшего мастера Афонинского кирпичного завода производственного объединения «Кемеровостройматериалы».

Смирнова Николая Васильевича—бригадира слесарей-ремонтников новокузнецкого завода «Сантехлит» имени 60-летия СССР.

ОРДЕНОМ ТРУДОВОЙ СЛАВЫ III СТЕПЕНИ

Басаргина Владимира Александровича — водителя автомобиля Кемеровского каменного карьера производственного объединения «Южсибнеруд».

Белобородова Владимира Николаевича — машиниста вращающихся печей Топкинского цементного завода.

Генералову Веру Семеновну — бригадира штамповщиков новокузнецкого завода «Сантехлит» имени 60-летия СССР.

Кислову Ирину Михайловну — бригадира эмалировщиков новокузнецкого завода «Сантехлит» имени 60-летия СССР.

Корневу Галину Андреевну — выставщицу Прокопьевского кирпичного завода производственного объединения «Кемеровостройматериалы».

Мантулло Бориса Григорьевича — электрослесаря Анжеро-Судженского стекольного завода.

Никулина Виктора Михайловича — бригадира водителей погрузчиков Байдаевского кирпичного завода производственного объединения «Кемеровостройматериалы».

Павлова Петра Григорьевича — машиниста машин вытягивания стекла Анжеро-Судженского стекольного завода.

Петренко Анну Макаровну — садчицу Афонинского кирпичного завода производственного объединения «Кемеровостройматериалы».

Рещикова Александра Павловича — слесаря-ремонтника новокузнецкого завода «Сантехлит» имени 60-летия СССР.

Федотову Людмилу Никандровну — машиниста угольных мельниц Яшкинского цементно-шиферного комбината.

Феоктистова Петра Дмитриевича — бригадира формовщиков кемеровского завода строительных материалов «Труд» производственного объединения «Кемеровостройматериалы».

Финтисова Николая Ильича — машиниста экскаватора Кемеровского завода стеновых материалов производственного объединения «Кемеровостройматериалы».

Четверикова Александра Васильевича — машиниста прокатной машины Анжеро-Судженского стекольного завода.

Чурикова Владимира Николаевича — токаря-расточника специализированного предприятия «Яшспеццемремонт» треста «Востокспеццемремонт».

Шинкова Александра Михайловича — бригадира комплексной бригады Кузнецкого цементного завода.

МЕДАЛЬЮ «ЗА ТРУДОВУЮ ДОБЛЕСТЬ»

Акулова Карнила Петровича — машиниста экскаватора Мысковского кирпичного завода производственного объединения «Кемеровостройматериалы».

Алуфа Григория Моисеевича — главного технолога новокузнецкого завода «Сантехлит» имени 60-летия СССР.

Бабинца Виктора Петровича — машиниста котельной Яшкинского цементно-шиферного комбината.

Гребнева Юрия Георгиевича — слесаря-ремонтника Анжерского кирпичного завода производственного объединения «Кемеровостройматериалы».

Журикова Виктора Ивановича — начальника завода Беловского каменного карьера производственного объединения «Южсибнеруд».

Зуева Михаила Тимофеевича — выгрузчика Афонинского кирпичного завода производственного объединения «Кемеровостройматериалы».

Коротких Виктора Александровича — электросварщика специализированного предприятия «Яшспеццемремонт» треста «Востокспеццемремонт».

Кукоша Михаила Герасимовича — бригадира комплексной бригады Новокузнецкого участка специализированного предприятия «Сибспеццемремонт-1» треста «Востокспеццемремонт».

Левшину Марию Ивановну — приготовителя массы кемеровского завода строительных материалов «Труд» производственного объединения «Кемеровостройматериалы».

Логинову Валентину Яковлевну — мастера Яшкинского цементно-шиферного комбината.

Луппова Анатолия Павловича — слесаря-ремонтника Кузнецкого цементного завода.

Малоросиянова Владимира Николаевича — бригадира слесарей-ремонтников Анжеро-Судженского стекольного завода.

Малофеева Юрия Анатольевича — электросварщика специализированного предприятия «Сибспеццемремонт-1» треста «Востокспеццемремонт».

Матвеева Михаила Семеновича — кузнеца ручной ковки Кузнецкого цементного завода.

Наливайко Екатерину Федоровну — помощника машиниста цементных мельниц Яшкинского цементно-шиферного комбината.

Осипова Александра Васильевича — выставщика Байдаевского кирпичного завода производственного объединения «Кемеровостройматериалы».

Павловского Евгения Николаевича—секретаря парткома новокузнецкого завода «Сантехлит» имени 60-летия СССР.

Рассказова Николая Григорьевича — бригадира водителей погрузчиков новокузнецкого завода «Сантехлит» имени 60-летия СССР.

Севрюкову Анну Филипповну — бригадира садчиков Осинниковского кирпичного завода производственного объединения «Кемеровостройматериалы».

Спиридонову Светлану Георгиевну — комплектовщицу Анжеро-Судженского стекольного завода.

Филиппову Валентину Михайловну — электрослесаря Топкинского цементного завода.

Фролова Владимира Тихоновича—машиниста тепловоза Анжеро-Судженского стекольного завода.

Христофорова Владимира Николаевича — садчика Прокопьевского кирпичного завода производственного объединения «Кемеровостройматериалы».

Щепеткина Бориса Егоровича — слесаря-сантехника Топкинского цементного завода.

Эверстову Людмилу Александровну — машиниста листоформовочной машины Яшкинского цементно-шиферного комбината.

МЕДАЛЬЮ «ЗА ТРУДОВОЕ ОТЛИЧИЕ»

Андрееву Галину Васильевну — размольщицу Анжеро-Судженского стекольного завода.

Антипову Галину Гавриловну — обжигальщицу Афонинского кирпичного завода производственного объединения «Кемеровостройматериалы».

Базилюка Виктора Михайловича — слесаря Яшкинского цементно-шиферного комбината.

Байбакова Ивана Андреевича — машиниста экскаватора Ижморского песчаного карьера производственного объединения «Кемеровостройматериалы».

Беспалову Валентину Гавриловну — инженера Осинниковского кирпичного завода производственного объединения «Кемеровостройматериалы».

Быструхина Виктора Федоровича — старшего инженера специализированного предприятия «Сибспеццемремонт-1» треста «Востокспеццемремонт».

Валентова Владимира Михайловича—токаря Яшкинского цементно-шиферного комбината.

Гарайшину Тамару Ивановну — старшего мастера Анжеро-Судженского стекольного завода.

Герасименко Юрия Максимовича — выставщика Кемеровского кирпичного завода производственного объединения «Кемеровостройматериалы».

Головина Вячеслава Михайловича — машиниста цементных мельниц Топкинского цементного завода.

Головкова Виктора Макаровича — электрослесаря Яшкинского цементно-шиферного комбината.

Двухреченскую Валентину Алексеевну — старшего инженера Анжеро-Судженского стекольного завода.

Калачикову Анастасию Константиновну — мастера Кемеровского завода стеновых материалов производственного объединения «Кемеровостройматериалы».

Ковалевича Николая Ивановича — начальника цеха Кемеровского опытно-экспериментального карьероуправления.

Комиссарову Клавдию Николаевну — штукатура специализированного предприятия «Сибспеццемремонт-1» треста «Востокспеццемремонт».

Краскову Нину Федоровну — бригадира штукатуров новокузнецкого завода «Сантехлит» имени 60-летия СССР.

Куприненко Владимира Николаевича — составителя поездов Топкинского цементного завода.

Лукьянцева Владимира Борисовича — заместителя генерального директора производственного объединения «Кемеровостройматериалы».

Митрофанова Сергея Ивановича — бригадира камнераспиловщиков Кемеровского опытно-экспериментального карьероуправления.

Нечаеву Зою Михайловну — стерженщицу новокузнецкого завода «Сантехлит» имени 60-летия СССР.

Пильникова Александра Георгиевича — электрогазосварщика Новокузнецкого отделения УралНИИстромпроекта.

Плоскаря Александра Алексеевича — машиниста экскаватора Топкинского цементного завода.

Погарцеву Инну Станиславовну — машиниста сырьевых мельниц Кузнецкого цементного завода.

Сурова Владимира Андреевича—выставщика Юргинского кирпичного завода производственного объединения «Кемеровостройматериалы».

Сухареву Нину Николаевну — станочницу новокузнецкого завода «Сантехлит» имени 60-летия СССР.

Токмакова Николая Владимировича — электрослесаря Топкинского цементного завода.

Халтурина Николая Александровича — формовщика кемеровского завода строительных материалов «Труд» производственного объединения «Кемеровостройматериалы».

Хмильовскую Александру Петровну — няню детского сада новокузнецкого завода «Сантехлит» имени 60-летия СССР.

Шарова Александра Николаевича — слесаря-ремонтника Анжеро-Судженского стекольного завода.

Ширшикову Любовь Андреевну — электромонтера новокузнецкого завода «Сантехлит» имени 60-летия СССР.

Шмакова Анатолия Абакумовича—машиниста крана Кузнецкого цементного завода.

Шубенину Александру Петровну — штукатура-маляра специализированного предприятия «Яшспеццемремонт» треста «Востокспеццемремонт».

Энгеля Александра Ивановича — машиниста котельной Новокузнецкого кирпичного завода производственного объединения «Кемеровостройматериалы».

СОБЫТИЯ ЗА РУБЕЖОМ

С ТЕЛЕТАЙПНОЙ ЛЕНТЫ

СТОКГОЛЬМ. Вчера в шведской столице начала работу очередная сессия конференции по мерам укрепления доверия, безопасности и разоружению в Европе. Работа этого важного политического форума вступает в завершающую стадию, что накладывает на всех его участников серьезные обязательства по достижению весомых и позитивных результатов.

ВАШИНГТОН. Соединенные Штаты намерены по-прежнему занимать обструкционистскую позицию и блокировать достижение позитивных результатов на Стокгольмской конференции. Как явствует из заявления личного представителя президента, распространенного Белым домом, никакого изменения в позиции администрации США не произошло. Белый дом снова рекламирует крайне однобокие предложения, которые США вместе со своими союзниками по НАТО пытаются навязать участникам конференции.

ЛОНДОН. Национальный исполком лейбористской партии выступил с осуждением намерений американской администрации приступить к производству химического оружия нового поколения и разместить его на территории западноевропейских стран. Руководящий орган партии на состоявшемся здесь заседании единодушно постановил, что будущее лейбористское правительство «ни при каких условиях не допустит размещения американского химического оружия на британской земле». В случае, если тори дадут такое согласие, правительство лейбористов уберет это оружие с территории страны, подчеркнул национальный исполком.

ТОКИО. Согласно опубликованному здесь экономическому прогнозу Осакского научно-исследовательского института, в Японии в ближайшие годы с особой остротой проявятся последствия резкого роста курса иены, который произошел в результате валютно-финансовых махинаций США. «Шоковая терапия» заокеанского партнера приведет в Японии к серьезному ухудшению экономической конъюнктуры, фактическому снижению внутреннего спроса. Уровень безработицы в ближайшие годы возрастет, на улицу будет выброшено в общей сложности более 1,8 миллиона человек.

ЛОНДОН. На английской атомной электростанции, расположенной в графстве Кент, обнаружена коррозия на некоторых металлических частях системы охлаждения атомного реактора. Станция была введена в строй всего три года назад. Как заявил представитель центрального электроэнергетического управления, угрозы утечки радиоактивных материалов не существует и ведомство ведет расследование причин неполадок. В случае необходимости станция будет остановлена, подчеркнул он.

(ТАСС, 11 июня).

О ЧЕМ ПИШУТ ГАЗЕТЫ МИРА

Дружественный визит Генерального секретаря ЦК КПСС М. С. Горбачева в Венгерскую Народную Республику — в центре внимания зарубежной печати. Газеты информируют о встречах советских и венгерских руководителей, публикуют выступления М. С. Горбачева и генерального секретаря ВСРП Я. Кадара перед коллективом Чепельского станкостроительного завода.

В политике и мирных инициативах государств Варшавского Договора народы мира видят источник веры и вдохновения в борьбе за устранение опасности ядерной катастрофы, пишет в редакционной статье болгарская «Земеделско знаме». С большими ожиданиями они встречают и открывшееся совещание Политического консультативного комитета государств — участников Варшавского Договора.

«Нойес Дойчланд» (ГДР) отмечает, что проблемы предотвращения ядерной войны определяют подход Советского Союза к международным вопросам.

(ТАСС, 11 июня).

ТВ

12, ЧЕТВЕРГ

I ПРОГРАММА

Передачи ЦТ

8.00 «Время».
8.45 «В мире животных».
9.45 Чемпионат мира по футболу. Сборная Польши—сборная Англии. 2-й тайм.
10.30 «Мираж». Художественный телефильм. 2-я серия.
11.40 Новости.

Перерыв до 14.25

14.30 Новости.
14.50 Документальные фильмы телевизионных студий страны.
15.35 «Бронзовая птица». Художественный телефильм 2-я серия.
16.45 «...до шестнадцати и старше».
17.30 «За словом — дело». «Воспитание кадров — забота партийная». Из опыта работы партийной организации совхоза «Степной» Калмыцкой АССР.
18.00 Торжественное открытие VIII Международного конкурса имени П. И. Чайковского. В перерывах (18.45) — «Сегодня в мире» и дневник чемпионата мира по футболу.
21.00 «Время».
21.35 «Яблони в цвету». Научно-популярный фильм.
21.55—23.35 Чемпионат мира по футболу. Сборная Польши —сборная Англии. В перерыве (22.45) — «Сегодня в мире».

II ПРОГРАММА

Передачи ЦТ

8.00 Утренняя гимнастика.
8.20 «Факты минувшего дня». Художественный фильм. 2-я серия.
9.30 «В концертном зале — школьники».
10.20 «Испанский язык».
10.50 «Наук и дел великих труженик». К 300-летию со дня рождения русского просветителя В. Н. Татищева.
11.35 Фильм — детям. «Три веселые смены». 3-я серия.
12.40 Концерт художественных коллективов Украинского телевидения и радио.
13.10—14.35 «Я следователь». Художественный фильм с субтитрами.

Перерыв до 18.00

КЕМЕРОВО

18.00 Документальный фильм.
18.35 «На стройках Кузбасса».
19.00 «Кузбасс. День за днем».
19.30 «Ритмическая гимнастика».

Передачи ЦТ

20.00 «Спокойной ночи, малыши!».
20.15 Чемпионат мира по футболу. Сборная Марокко — сборная Португалии. 2-й тайм.
21.00 «Время».
21.35 «Мираж». Художественный телефильм. 3-я серия.

КЕМЕРОВО

22.40—23.25 «На своей земле».

Р

12, ЧЕТВЕРГ

6.40 Программа передач. Погода. 6.43 Новости Кузбасса. Погода. 7.30 Новости Кузбасса. 7.40 Передача «В ресторан всей семьей». 7.58 8.25 Погода 8.27 Обзор областных газет. 8.35 Объявления. 8.45 «Техвестник». ЦНТИ Кузбасса. 8.50 Эстрадные миниатюры. 18.25 В. Васнер. Квартет № 4. 18.45 Новости Кузбасса. Погода. Стереовещание: 19.20 А. Варламов. Пять новелетт для эстрадно-симфонического оркестра. 19.47 Концерт народной песни.

ВЛАДИВОСТОКСКИЙ КРАЕВОЙ ДРАМАТИЧЕСКИЙ ТЕАТР ИМ. А. М. ГОРЬКОГО (в помещении театра драмы). ШАРЛАТАН. Начало в 19 час. 13 июня днем—КОТ В САПОГАХ, вечером—ИВАН И МАДОННА.

ДОМ КИНО «МОСКВА», Большой зал. Новые цветные художественные фильмы: МАТВЕЕВА РАДОСТЬ (12, 20). ОДИНОЧНОЕ ПЛАВАНИЕ (10, 14, 16, 18, 21-50). **Малый зал.** Художественные фильмы: ФАНТАЗЕРЫ (10, 14—для детей). НЕ КРАДИТЕ МОЕГО РЕБЕНКА (12, 16, 17-50, 19-40, 21-30).

«ЮБИЛЕЙНЫЙ». Новые цветные художественные фильмы: ПРИКЛЮЧЕНИЕ НА МАЛЕНЬКИХ ОСТРОВАХ (10—для детей). МАТВЕЕВА РАДОСТЬ (14-10, 18-40). По просьбе зрителей ЭКИПАЖ, две серии (11-30, 16, 20-40).

«КОСМОС». Киносборник мультфильмов МЫ С ШЕРЛОКОМ ХОЛМСОМ (9, 10, 12). Цветной художественный фильм БЛАГИЕ НАМЕРЕНИЯ (14) Новые цветные художественные фильмы: ДЕНЬ КОЛИБРИ (11, 15) КТО ЧЕТВЕРТЫЙ? (13, 17, 18-30, 19, 20-20, 21). МЫ ОБВИНЯЕМ, две серии (15-50).

«ВРЕМЯ». Хроникально-документальный фильм НАСТУПИЛО ЛЕТО (10, 13). Художественный фильм ЗАКОННЫЙ БРАК (11, 14, 17, 20).

«ОКТЯБРЬ». МАЛЕНЬКИЕ ПРОКАЗНИКИ (15), КАЛИНА КРАСНАЯ (13, 19, 21). ФОРМУЛА СВЕТА (17).

«МЕТАЛЛУРГ». Киносборник мультфильмов ДВА БИЛЕТА В ИНДИЮ (14). ОТВЕТНЫЙ ХОД (16, 18, 20).

«ПРОГРЕСС». ВАСИЛИЙ БУСЛАЕВ (10, 14). ТАНЦПЛОЩАДКА (11-30, 16, 17-50, 19-30, 21).

«ЛУЧ». Киносборник мультфильмов КУБИК И ТОБИК (15). НОЧНЫЕ ВОРИШКИ (13, 17, 19, 20-50).

«КОМСОМОЛЕЦ». ПРОВЕРКА НА ДОРОГАХ (15). КТО И КАК?, две серии (17, 20).

ДК имени 50-летия ОКТЯБРЯ. ПЯТЬ МИНУТ СТРАХА (11, 13, 19). ОДИНОЧНОЕ ПЛАВАНИЕ (15, 17, 21-20).

ДК СТРОИТЕЛЕЙ. ПРЫЖОК (17, 20-40). КАВКАЗСКАЯ ПЛЕННИЦА (19).

ДК ШАХТЕРОВ. ПОДВИГ ОДЕССЫ, две серии (15, 17-30, 20).

ДК ПРОИЗВОДСТВЕННОГО ОБЪЕДИНЕНИЯ «АЗОТ». РЕЙС 222, две серии (16, 19).

ДК КОКСОХИМЗАВОДА. ТАНЦПЛОЩАДКА (17-15, 19, 21).

КЛУБ ГРЭС. НОЧНЫЕ ВОРИШКИ (17-15, 19, 21—детям смотреть не рекомендуется).

К СТОЛУ КУЗБАССОВЦЕВ — СВЕЖАЯ КАПУСТА

Все магазины Кемеровского горплодоовощторга предлагают свежую белокочанную капусту нового урожая. Сейчас самое время как можно чаще готовить блюда из свежей капусты, богатой витаминами и минеральными веществами. Еще в давние времена капусту использовали как лечебное средство. Врачи того времени были убеждены, что дети, которые едят капусту, становятся крепкими и стойкими против различных заболеваний. Капуста занимает одно из первых мест на нашем столе. Она стала составной частью многих русских, украинских и других национальных блюд.

С капустой можно приготовить множество вкусных разнообразных блюд: овощной суп, борщ, котлеты, шницель, солянку, различные салаты. Очень вкусна капуста, обжаренная в сухарях или запеченная с сыром. Хороша капуста и как начинка для пирожков, вареников, кулебяк.

Свежую капусту по 40 коп. за килограмм можно купить во всех магазинах и летних киосках, торгующих овощами.

Телефон Кемеровского горплодоовощторга 23-35-93.

Кемеровоторгреклама.

КЕМЕРОВСКОЕ СРЕДНЕЕ ПТУ-63 ПРОВОДИТ ПРИЕМ УЧАЩИХСЯ

на 1986/87 учебный год

ПО СПЕЦИАЛЬНОСТЯМ: электрогазосварщик (электросварщик на полуавтоматических машинах, контролер сварочных работ); каменщик, бетонщик, плотник; столяр (строительный), маляр (строительный), штукатур, лепщик архитектурных деталей, облицовщик-плиточник, монтажник по монтажу стальных и железобетонных конструкций, электросварщик ручной сварки, токарь (токарь-револьверщик, токарь-карусельщик), оператор станков с программным управлением, слесарь-инструментальщик, обмотчик элементов электрических машин, машинист башенных самоходных кранов.

Училище готовит квалифицированных рабочих для треста «Кемеровохимстрой».

Для производственного объединения «Кузбассэлектровотор» по специальностям: токарь, токарь-револьверщик, токарь-карусельщик, оператор станков с программным управлением, слесарь-инструментальщик, обмотчик элементов электрических машин, машинист башенных кранов.

На все специальности принимаются учащиеся по направлению совхозов и колхозов, строительных организаций Крапивинского гидроузла с направлением после окончания училища по месту жительства.

Принимаются лица с образованием 8—10 классов.

На базе 8 классов находятся на полном государственном обеспечении, срок обучения 3 года.

На базе 10 классов—срок обучения 10 месяцев, стипендия от 70 до 100 руб. (в зависимости от специальности), нуждающиеся обеспечиваются общежитием.

Прием ведется без вступительных экзаменов. При прохождении производственной практики выплачивается 50 проц. заработанной суммы.

Окончившие училище с отличием пользуются льготами, как лица, окончившие школу с золотой медалью, и на остродефицитные строительные специальности в вузы принимаются по результатам собеседования.

Для поступления необходимы документы: заявление, аттестат или свидетельство об образовании, свидетельство о рождении или паспорт, справки с места жительства и о семейном положении, четыре фотокарточки размером 3х4 см, медицинская справка (форма № 086/у).

Одновременно объявляется прием на вечернее отделение по специальностям: электрогазосварщик, монтажник стальных и железобетонных конструкций, электросварщик.

Приемная комиссия работает ежедневно с 8 час. 30 мин. до 17 час., в субботу — до 16 час.

Обращаться: 650024, г. Кемерово, ул. Радищева, 5, СПТУ-63. Телефоны: 28-96-55, 28-95-11.

Проезд от авто- и железнодорожного вокзалов трамваем № 5, автобусом № 7 до остановки «63-е училище».

БЮРО ПО ТРУДОУСТРОЙСТВУ НАСЕЛЕНИЯ

ПРИГЛАШАЕТ

НА РАБОТУ В СИСТЕМУ ОБЩЕСТВЕННОГО ПИТАНИЯ экономиста, машинистку, инспектора отдела кадров.

Обращаться: г. Кемерово, ул. Трудовая, 4; ул. Севастопольская, 6; проспект Ленина, 145а.

Партийное бюро, профсоюзный комитет аппарата Кемеровского горкома КПСС выражают искреннее соболезнование заведующему отделом горкома партии И. А. Утусикову по поводу смерти его отца

УТУСИКОВА
Александра Сергеевича.

УВАЖАЕМЫЕ ЖИТЕЛИ КЕМЕРОВА И СЕЛ КЕМЕРОВСКОГО РАЙОНА!

Если вам необходимо перевезти домашние вещи с квартиры на квартиру, переехать в другой город области, доставить товары из торговой сети на дом, то следует обратиться в Кемеровское трансагентство. Его агенты оформят и выполнят заказ в согласованный с вами срок. Купленные товары помогут погрузить и разгрузить грузчики трансагентства. При переезде с квартиры на квартиру заказчику необходимо знать количество мест, предоставляемых к перевозке. Крупногабаритные предметы: электропечи, холодильники, шкафы необходимо очистить от жира и отравляющих веществ.

ОФОРМИТЬ ЗАКАЗЫ НА ДОСТАВКУ ГРУЗОВ ВЫ СМОЖЕТЕ В ПРИЕМНЫХ ПУНКТАХ г. КЕМЕРОВО:

«Телерадиоаппаратура» — ул. Володарского, 27, тел. 6-27-83, «Телеателье»—проспект Ленинградский, 11, тел. 51-18-10, «Кузбассрембыттехника» — ул. Инициативная, 98а. Часы работы с 10 до 19, выходные дни воскресенье и понедельник. Доставку домашних вещей можно оформить по адресу: Кузнецкий проспект, 32, часы работы с 8 до 20, тел. 6-58-18; мебели в ремонт и из ремонта—на приемном пункте «Кузбассмебельбыт» — ул. Гравийная, 21, тел. 4-30-29; купленных товаров из магазинов «Все для дома» — проспект Химиков, 13, часы работы с 11 до 20, тел. 51-02-11; «Уют»—проспект Советский, 35 (с 10 до 19 час.), тел. 6-74-04; № 9 — орса «Кемеровоуголь»—ул. Жданова, 4 (с 11 до 20 час.), тел.: 4-24-12, 4-13-01; № 11—ул. Леонова, 4 (с 10 до 19 час.), тел. 7-01-96; «Комфорт»—пос. Южный, ул. Патриотов, 32 (с 11 до 20 час.), тел. 28-58-75; № 45—проспект Октябрьский, 57 (с 10 до 19 час.), тел. 55-54-78; «Электроника»—проспект Ленина, 131 (с 11 до 20, в субботу—с 10 до 19 час.), тел. 51-53-77. В названных магазинах перерыв с 14 до 15 час.; «Универмаг»—ул. Кирова, 85 (с 10 до 19 час.), тел. 6-51-35, выходной — воскресенье.

Участники и инвалиды войны обслуживаются вне очереди при предъявлении удостоверения.

За перевозку домашних вещей заказ в среднем составляет от 5 до 25 руб., доставка товаров из торговой сети — 2—15 руб.

Производственное объединение «Кемеровооблтрансагентство».

КЕМЕРОВСКОЕ СПТУ № 7 ПРИГЛАШАЕТ НА УЧЕБУ

юношей и девушек, окончивших 8—10 классов, а также уволенных в запас из рядов Советской Армии.

ПТУ готовит специалистов для базовых предприятий треста «Электросибмонтаж» и районного энергетического управления «Кузбассэнерго» — электромонтажников распределительных устройств, электромонтажников вторичных цепей, газоэлектросварщиков, слесарей КИПиА, слесарей теплотехнического оборудования, машинистов котельных установок, котельщиков-сварщиков.

Учащиеся на базе 8 классов находятся на полном гособеспечении, на базе 10 классов получают стипендию 70 рублей. В период производственной практики учащиеся получают 50 проц. заработной платы.

Выпускники училища, распределенные в трест «Электросибмонтаж», выполняют монтаж электротехнического оборудования на вновь строящихся электростанциях и подстанциях в районах Сибири, Дальнего Востока и Крайнего Севера, а выпускники, направленные в РЭУ «Кузбассэнерго», работают на энергетических объектах г. Кемерово и Кемеровской области.

Специалисты, проработавшие после окончания училища не менее трех лет, получившие квалификацию не ниже четвертого разряда, имеют возможность выехать в заграничную командировку на строительство энергетических объектов Кубы, Югославии, Индии, Монголии, Болгарии, Нигерии, Вьетнама и многих других стран.

Среднемесячная заработная плата специалистов составляет от 200 до 400 рублей (в зависимости от квалификации).

Имеется возможность продолжить учебу в вечерних и заочных высших и средних специальных учебных заведениях.

По всем вопросам приема обращайтесь по адресу: г. Кемерово, Кузнецкий проспект, 26, к дирекции СПТУ № 7. Тел.: 93-4-35, 93-4-38.

КЕМЕРОВСКИЙ СТРОИТЕЛЬНЫЙ ТЕХНИКУМ ОБЪЯВЛЯЕТ ПРИЕМ УЧАЩИХСЯ

на 1986/87 учебный год.

Дневное отделение: промышленное и гражданское строительство. Срок обучения на базе 10 классов 2 года 8 месяцев, 8 классов—3 года 6 месяцев.

Заочное отделение: промышленное и гражданское строительство. Срок обучения на базе 10 классов 2 года 10 месяцев, 8 классов—4 года 6 месяцев.

Прием учащихся на оба отделения без вступительных экзаменов. Прием заявлений по 31 июля.

Заявление подается на имя директора с приложением документа об образовании (в подлиннике), копии трудовой книжки (для работающих), характеристики, справки с места жительства, четырех фотокарточек размером 3х4 см, медицинской справки (форма № 286).

Техникум имеет благоустроенное общежитие.

Проезд автобусами № 6, 7, 17, 25 до остановки «Базовая», трамваем № 5—«Космическая». Приемная комиссия работает с 10 до 18 час.

Адрес: г. Кемерово, ул. Космическая, 8.

ПРОИЗВОДСТВЕННОЕ ОБЪЕДИНЕНИЕ «КУЗБАССБЫТПРОКАТ»

ПРИГЛАШАЕТ всех желающих воспользоваться услугами проката настольного тенниса.

Открытие спортивно-игровых площадок состоялось в Центральном районе на площади Волкова, в скверах у Дома кино «Москва» и у станции «Орбита»; в Ленинском районе—на пересечении бульвара Строителей и проспекта Октябрьского, на пересечении бульвара Строителей и проспекта Химиков.

Часы работы с 12 до 22. Справки по телефону 23-14-76 (производственный отдел).

Реклама службы быта.

ПРЕДПРИЯТИЯ ТРЕСТА «КУЗБАССРЕМСТРОЙБЫТ»

в неограниченном количестве собственными силами производят шлакоцементный кирпич размером 400х200х150, а также принимают заказы на изготовление сборно-щитовых садовых домиков размером 6х4 метра и 4х3 метра.

Обращаться: г. Кемерово. ул. Сахалинская, 38, тел. 4-30-19; г. Кемерово, ул. Коммунистическая, 59, тел. 6-49-98; г. Новокузнецк, ул. Лермонтова, 2, тел. 42-16-67; г. Прокопьевск, ул. Прокопьевская, 28, тел. 2-47-60; г. Ленинск-Кузнецкий, ул. Кооперативная, 18, тел. 2-19-37; г. Анжеро-Судженск, ул. Топкинская, 17, тел. 2-54-62; г. Белово, ул. Кузбасская, 49, тел. 2-00-68; г. Осинники, ул. Базарная, 6, тел. 2-24-74; г. Топки, ул. Пионерская, 38, тел. 2-00-64; г. Киселевск, ул. Толбухина, 80, тел. 6-05-10 (через шахту).

Коллектив учителей и учащихся школы № 50 г. Кемерово глубоко скорбит по поводу трагической гибели участника Великой Отечественной войны, ветерана партии и труда, бывшего учителя военного дела

НОВИКОВА
Семена Гавриловича

и выражает искреннее соболезнование родным и близким покойного.

Заводской райком КПСС г. Кемерово, дирекция, партийный, профсоюзный комитеты НПО «Карболит» с глубоким прискорбием сообщают о смерти ветерана труда объединения, члена КПСС с 1941 года

ЦВЕТКОВА
Сергея Сергеевича

и выражают искреннее соболезнование родным и близким покойного.

Сувенирные туески, прялки, хлебницы делают в своих производственных мастерских ребята из школы-интерната № 5 г. Междуреченска. Изделия попадают на прилавки магазинов города. Только за первый квартал года в школу перечислена выручка от продажи сувениров более 600 рублей.

Фото А. Блотницкого.

г. Междуреченск.

Читатель продолжает разговор

ЧЕЛОВЕК И ПРИРОДА

«КУЗБАССУ» ОТВЕЧАЮТ

«Кто губит Теш?», «Тревога на Золотом Китате»

Так назывались письма читателей, опубликованные в подборке материалов по охране природы («Кузбасс» за 23 марта 1986 г.).

Отдел охраны малых рек и инспекция рыбоохраны установили, что шахта «Лапичевская» объединения «Облкемеровоуголь» без согласования с органами водного надзора в водоохранной зоне реки Золотой Китат ведет строительство фермы крупного рогатого скота, что является грубым нарушением положения о водоохранных зонах.

Руководству шахты предложено прекратить строительство и согласовать техноработчий проект фермы с органами водного надзора. Директор шахты И. М. Гончаров, заведующий хозяйством А. И. Калинин за нарушение требований водного законодательства привлечены к административной ответственности—оштрафованы на 50 рублей.

По поводу согласования строительства шахты или разреза на реке Теш проектные организации в отдел охраны малых рек не обращались, однако река взята под контроль.

С. ГРОШЕВА,

начальник отдела охраны малых рек облводхоза.

Как у дедов

В газете «Кузбасс» 23 марта этого года было опубликовано письмо тов. Гавриленко, сообщавшего о строительстве фермы на берегу Золотого Китата и о возможном загрязнении реки. Работники инспекции рыбоохраны и охраны малых рек проверили этот сигнал.

Тов. Гавриленко беспокоился не напрасно, и надо сказать ему спасибо за то, что не прошел равнодушно мимо безобразия.

Подъезжая к Золотому Китату, справа от дороги увидели мы два недостроенных животноводческих помещения. Как выяснилось, помещения эти предназначаются под коровники подсобного хозяйства шахты «Лапичевская» (директор И. М. Гончаров). История с коровником на 100 голов и развитием в связи с этим подсобного хозяйства на берегу Золотого Китата началась в декабре 1982 года, когда приехала сюда комиссия для выбора площадки под строительство. Представителей органов рыбоохраны и инспекции охраны малых рек в ней не было. Правда, в комиссии был работник Ижморской райСЭС В. И. Файзук, но он, видимо, оказался некомпетентным, потому что действительно площадка была выбрана в нарушение установленных требований, практически в водоохранной зоне реки. Постановление Совета Министров РСФСР 1981 года и затем решение Кемеровского облисполкома 1982 года утвердили границы, в пределах которых запрещается всякое строительство. Для Золотого Китата это 500 метров от реки. Однако Ижморская СЭС разрешила возводить коровник в 250 метрах. В решении Ижморского райисполкома о выделении земель для подсобного хозяйства сказано, что ферма должна быть не ближе чем в 400 метрах. Чем руководствовались товарищи — непонятно.

Строительство уже ведется более двух лет, освоено около 200 тысяч рублей, фактически коровник от реки в 200 метрах, и это еще без учета весеннего подъема воды.

После нашей проверки на шахте задумались: как быть? Ведь освоено столько средств, в перспективе еще планируется построить гараж, силосные траншеи, кормоцех, навозохранилище и другие производственные помещения. В 1987 году будет подготовлен проект, и к 1990 году намечается закончить строительство. Инспекции же категорически против, чтобы коровник использовали по назначению, потому что под угрозой загрязнения будет не только сам Золотой Китат, но и приток — речка Чебашка.

Все это стало возможным оттого, что акт выбора площадки не согласовали с инспекциями, строить коровник стали по несогласованному проекту. Но даже если бы коровник был построен на положенном расстоянии, то есть в полукилометре от реки, то и тогда угроза загрязнения не была бы меньше. По рельефу местности ливневые стоки через коровник все равно попадут в реку.

В связи с этим возникает несколько вопросов. Например, разумно, расчетливо ли закладывать подсобное хозяйство в 82 километрах от шахты? Вообще какая нужда была строить коровник на красивом, живописном берегу реки, разве нельзя было найти место на четырех тысячах гектаров? Директор шахты И. М. Гончаров и заведующий подсобным хозяйством И. А. Калинин ответить на эти вопросы не могут.

Как раз во время этой проверки за согласованием на строительство подсобного хозяйства обратилась в инспекцию шахта «Северная». Здесь решили возводить свинарник на 1000 голов. На первый взгляд, все благополучно: есть проект (хотя и он не был согласован с инспекцией), в проекте решены все вопросы, связанные с отводом сточных вод и утилизацией навоза. Площадка под строительство, которое тоже уже идет, выбрана вдали от водоемов...

Но присмотрелись — и что же? Стоки от котельной, оказывается, решили сбросить в речку Люскус, а ведь она впадает в Томь выше городского водозабора. В проекте указали, что отходы будут вывозить в полевые навозохранилища совхоза «Андреевский» для удобрения. Хорошо, но почему же не предусмотрены расходы на строительство навозохранилищ? Собирались использовать готовые совхозные? А есть ли они, возьмет ли совхоз отходы? У ответственных лиц, связанных со строительством, не нашлось ответов. Выходит, что только с приходом инспектора на шахте задумались о реальном, а не показном решении природоохранных вопросов?

Некоторым все представляется донельзя просто. Как у дедов. Сейчас многие предприятия строят или построили подсобные хозяйства примерно так же. Надо дать себе отчет: появился новый источник загрязнения водоемов. Как ввести эту стихию в русло? Думаю, что способ один, но действенный: Стройбанк не должен финансировать такую стройку, если на проекте нет визы природоохранных инспекций.

Н. ДРАЧЕВ,

государственный инспектор рыбоохраны по Кемеровской области.

г. Ржев.

ПОЛЕЗНОЕ ПОСОБИЕ

Современный быт как в городе, так и на селе создает обманчивую иллюзию безопасности: каменные дома, железные или шиферные крыши — чему вроде бы гореть? Между тем, как показывает мировая статистика, с каждым годом резко возрастает угроза пожара в современном жилом доме.

Нынче любая квартира представляет собой своеобразную ловушку, наполненную весьма горючими веществами. Специалисты подсчитали: на каждый квадратный метр жилой площади приходится 50—80 килограммов огнеопасных материалов: полимеры, синтетика, пластмасса. Квартира оплетена сетями электропроводки. Комната может полностью выгореть за 8—10 минут. Только в истекшем году из-за неосторожного обращения с огнем, нарушения самых простейших правил пожарной безопасности: не выключили утюг, телевизор, оставили без присмотра печь и т. д.—в нашей области возникло 2066 пожаров и загораний в жилом фонде, нанесен ущерб почти в 900 тысяч рублей.

На пожарах погибли 195 человек, в том числе 20 детей.

И потому несомненный практический интерес для каждого жителя нашей области представит пособие В. И. Смирнова «Как защитить жилой дом от пожара», недавно выпущенное в свет Стройиздатом. Содержание нового пособия убедительно свидетельствует, что насыщение квартир всевозможными газовыми, электробытовыми приборами и химическими препаратами потенциально представляет значительную опасность возникновения пожара в квартире при малейшем нарушении правил пожарной безопасности. Эти правила, как свидетельствует анализ пожаров, жители часто нарушают.

Автор пособия доходчиво излагает причины пожаров, меры их предупреждения, способы применения простейших средств тушения пожаров и автоматической охранно-пожарной сигнализации, а также массового обучения населения по месту жительства правилам пожарной безопасности. Ценность пособия и в том, что оно содержит примерную программу подготовки техников-смотрителей и других работников жилищно-эксплуатационных организаций и жилищно-строительных кооперативов по вопросам пожарной безопасности жилых домов, порядок содержания индивидуальных гаражей, специфические особенности противопожарной защиты жилых зданий повышенной этажности.

А. КИРИЛЛОВ.

г. Кемерово.

В мире интересного

КЛАД ВО ДВОРЕ

Одного взмаха лопатой ржевскому слесарю Валерию Соловьеву оказалось достаточно, чтобы обнаружить клад золотых монет и драгоценностей.

Задумав подсыпать дорожку к сараю, он вместе со своим помощником учащимся СПТУ Сергеем Проконькиным решил воспользоваться громоздившейся во дворе кучей земли. И только стали наполнять носилки, как блеснул маленький желтый кружок. Начали потихоньку разгребать кучу и увидели разбитый глиняный горшок, из которого посыпались золотые монеты, серьги, кулоны, подвески.

Валерий и Сергей отнесли сокровища в милицию, а следом за ними потянулись один за другим соседи: кто с такими же монетами, кто с украшениями. Оказалось, что Соловьев и Проконькин выявили не весь клад—ведь горшок был разбит и его содержимое находили в перепопанной земле и другие жители двухэтажного дома. Все они, как и главные герои, получат четвертую часть стоимости находок. А они оценены — пока без камней — в 52 тысячи рублей.

Старожилы Ржева считают, что сокровища принадлежали помещику, бежавшему из города после революции; на том месте, где они обнаружены, стояла его конюшня.

Скорее всего, так оно и есть, тем более, что монеты датированы порубежными годами XIX и XX веков.

М. АМАЕВ, В. ШИЯН — корр. ТАСС.

г. Ржев.

Проблемы кузбасского спорта

Большие заботы маленького мяча

Летом прошлого года в различных скверах областного центра появилось несколько десятков столов для игры в настольный теннис. Эту своевременную инициативу проявило объединение «Кузбассбытпрокат». Как и ранее установленные в городском саду, эти столы не пустовали. Люди самого различного возраста с удовольствием проводили здесь досуг.

Известно, что «Кузбассбытпрокат» планирует увеличить количество теннисных столов. Намерение, конечно, хорошее, Но такой вот один существенный момент. Дело в том, что в настольный теннис (даже в любительский «пинг-понг») нельзя играть в сырую и ветреную погоду. Для того чтобы устранить этот недостаток и не зависеть от мелких капризов погоды, нужно всего-то поставить столы (или хотя бы часть их) под крышу и огородить по периметру сплошным (метра полтора высотой) барьером из любого твердого материала.

Кстати, в городах области давно имеется опыт сооружения легких крыш-навесов типа той, что уже много лет укрывает от непогоды и солнца любителей пива в павильоне возле кемеровского ресторана «Волна»...

Незавидна судьба тех любителей тенниса, которые за время нашего короткого сибирского лета успеют увлечься этой игрой. Проблема помещения для зимнего проката игры пока остается неразрешимой, хотя некоторые конкретные предложения в этом плане были.

Что касется спортивной стороны игры, то и здесь проблем хватает. Так, единственным местом в Кемерове, пригодным для тренировок теннисистов, является специализированный спортзал Кузбасского политехнического института с шестью стационарно установленными столами (хотя места хватает только на четыре). Здесь проходят занятия студентов, работает несколько секций, три раза в неделю тренируется сборная города, в состав которой входит около десятка кандидатов в мастера спорта. Здесь же проводятся почти все городские соревнования. Зрителями на них, как правило, являются только сами участники, так как мест на скамейках зала едва хватает только для них самих. В течение последних лет пол и потолок в этом зале находятся в аварийном состоянии, но руководство института ограничивается лишь обещаниями о ремонте.

Далее. В городе с детьми работает единственный специалист А. П. Галушко, настоящий энтузиаст своего дела. Несмотря на сложные условия, он, тренируя школьников всех возрастов, подготовил за несколько лет десятки спортсменов первого разряда, а недавно одному из своих подопечных, девятикласснику Славе Ларину, Анатолий Петрович вручил значок кандидата в мастера спорта. Это уже второй кандидат среди его воспитанников. Своим примером Галушко показывает многим пример того, как человек, по-настоящему увлеченный делом, может работать, невзирая на имеющиеся неудобства, на отсутствие порой должного материального поощрения.

Совсем иное отношение к настольному теннису со стороны физкультурных и хозяйственных руководителей мы видим в Новокузнецке. Там, к слову сказать, работают с детьми около десятка тренеров, и все они занимаются в нормальных условиях. Неудивительно, что в последние годы чемпионами и призерами областных соревнований регулярно становятся новокузнечане. Все это, конечно, не случайно. Однако отношение к настольному теннису в области пока остается на уровне прежних, ныне устаревших представлений. Нелишне, видимо, будет напомнить, что партия сегодня ориентирует нас на развитие массовых видов спорта, где каждый может стать не зрителем-болельщиком, а самым активным участником. Именно таким видом спорта, не требующим много места, сложного инвентаря и оборудования и в то же время привлекающим к себе людей любого возраста, является современный настольный теннис.

А. МАКСИМОВ.

Футбол

Первая лига

Сообщаем результаты матчей, состоявшихся 10 июня: «Кубань» — «Факел»—5:0, СКА (Ростов-на-Дону) — «Локомотив»—2:0, «Атлантас» «Динамо» (Батуми) — 2:1, «Даугава» — «Котайк»—2:0, «Пахтакор» — «Шинник» — 1:0, «Памир» — «Искра» — 1:1, СКА «Карпаты» — СКА (Хабаровск) — 4:1, «Нистру» — «Кузбасс» — 0:3, «Гурия» — «Колос» — 1:0, «Спартак» — «Металлург» — 1:1, «Ротор»— «Ростсельмаш» — 2:1, ЦСКА — «Динамо» (Ставрополь) — 2:1.

ПОЛОЖЕНИЕ КОМАНД НА 12 ИЮНЯ

	И	В	Н	П	М	О
«Даугава»	15	10	3	2	32-16	23
ЦСКА	15	9	4	2	27-13	22
«Гурия»	15	9	2	4	25-22	20
«Ротор»	15	9	1	5	20-11	19
«Локомотив»	15	7	5	3	17-10	19
«Ростсельмаш»	16	7	5	4	30-21	19
«Пахтакор»	15	8	1	6	20-16	17
«Динамо» (Бт.)	15	7	3	5	14-18	17
«Памир»	15	5	7	3	22-17	17
СКА (Р.)	16	7	3	6	16-13	17
«Колос»	16	6	5	5	14-16	17
СКА «Карпаты»	15	7	2	6	29-18	16
«Шинник»	15	6	3	6	8-8	15
«Кубань»	16	3	9	4	13-10	15
«Динамо» (Ст.)	16	3	9	4	15-13	15
«Металлург»	14	5	2	7	14-16	12
«Факел»	15	4	4	7	14-19	12
«Искра»	15	4	4	7	8-16	12
«Котайк»	15	3	6	6	6-13	12
«Спартак»	15	3	5	7	17-22	11
««Кузбасс»	15	3	5	7	14-24	11
«Атлантас»	15	3	4	8	9-18	10
«Нистру»	15	3	2	10	11-33	8
СКА (Хб.)	15	2	4	9	14-25	8

Спартакиада здоровья

— именно так можно назвать проходящие в Кузбасском политехническом институте традиционные спартакиады преподавателей и сотрудников.

В этом году она проводилась в восьмой раз, в ее стартах по 13 видам спорта (включая даже подледный лов рыбы!) приняло участие свыше полутора тысяч человек.

И это не случайно. Многие ученые КузПИ систематически занимаются оздоровительной гимнастикой, физкультурой и спортом, на каждом факультете организованы группы здоровья.

В. СЕДЫХ,

председатель спортивно-массовой комиссии профкома.

г. Кемерово.

Говорят тренеры

На послематчевых пресс-конференциях

СССР—Канада. Валерий Лобановский (СССР): «В состав команды были включены другие игроки, чем в первых двух матчах, так как нам было необходимо правильно распределить свои силы в ходе нынешнего первенства. В этом шаге не следует рассматривать какой-либо недооценки канадских футболистов. Перед открытием чемпионата мира нас не относили к числу фаворитов. Однако это было ошибочным мнением, и мы показали, на что способны. Свою первую цель — победить в нашей группе — мы достигли».

Тони Уэйтерс (Канада): «Советские футболисты произвели на меня очень большое впечатление. На этом чемпионате они могут еще прибавить. Хотя они выступили против нас не сильнейшим составом, играли они блестяще. В Мексике мы показали все, на что способны. Конечно, мы разочарованы тем, что в трех матчах не удалось забить ни одного гола».

Франция — Венгрия. Анри Мишель (Франция): «Нашим выступлением я доволен. Однако недоволен результатом. При обилии шансов для взятия ворот нам следовало бы забить больше голов. Долгое время положение складывалось так, что дело шло к ничьей. Однако после первого гола мы встали на путь, ведущий к победе. В 1/8 финала нужно уважительно относиться к любому сопернику, будь то сборные Аргентины, Италии или Болгарии. Платини улучшает свою игру от матча к матчу. Я надеюсь, что в следующей встрече он покажет то, что от него все ожидают».

Дьердь Мезеи (Венгрия): «Первый гол французских футболистов оказался решающим. После него у нас не было возможностей изменить ход игры. У нас нет никаких надежд на выход в следующий этап чемпионата, и мы по возможности скорее вернемся на родину».

(Спец. корр. ТАСС).

Голы, пенальти, предупреждения

Подводятся итоги выступлений участников третьей группы чемпионата мира по футболу. Так, западногерманское агентство ДПА отмечает, что за шесть матчей было забито 16 голов. В среднем за игру по 2,67 гола. Сборные СССР, Франции и Венгрии превзошли показатель чемпионата — 2,17. Команда Канады не провела в ворота соперников ни одного мяча.

Лучший бомбардир — полузащитник Яремчук (СССР) — 2 гола. Остальные забиты 14 игроками (7 — сборной СССР, 5—Франции, 2—Венгрии).

На шести матчах побывало около 130 тысяч зрителей. Наибольшую аудиторию собрала встреча Канада —Франция — 35748 человек.

Канадец Суини стал первым игроком получившим на мировом чемпионате красную карточку. Желтая показывалась восемь раз. Четыре предупреждения у чемпионов Европы — французских футболистов, по два — у сборных СССР и Канады, у команды Венгрии—0.

Дважды назначались пенальти — в матче сборных СССР и Венгрии.

(Корр. ТАСС).

Дорога: пешеход, транспорт

ПРОИСШЕСТВИЙ СТАЛО МЕНЬШЕ

Первый нарушитель правил дорожного движения был задержан членами специализированной добровольной народной дружины (СДНД) Осинниковского отделения ГАИ 12 марта 1978 года. Водитель грузового автомобиля поначалу не мог понять, чего хотят от него дружинники. Ведь обычно дружинники патрулировали по улицам, следили за соблюдением порядка в общественных местах, а к движению транспорта никакого отношения не имели.

Сегодня патрулирующие группы помощников ГАИ в Осинниках никого не удивляют. Более того, многих из них местные водители и пешеходы знают по имени-отчеству. Впрочем, личное знакомство не освобождает никого из нарушителей от ответственности.

Был такой случай. Александр Петрович Васильев, один из основателей Осинниковской СДНД, проезжал по поселку Шушталеп и обратил внимание на автомобиль, следовавший по дороге. Показалось, что нетвердая рука управляет машиной. Обогнал. Остановил. И в самом деле шофер был нетрезв.

— Брось, Петрович, — пытался уговорить Васильева рабочий шахты «Северный Кандыш» Плесовских. — Мы же знакомы. Я потихоньку доберусь до дома...

Однако Васильев был непреклонен. В ГАИ к нарушителю приняты соответствующие меры.

Деятельность специализированной дружины не сводится лишь к таким случайным задержаниям нарушителей. С первого дня своего существования СДНД действует по строго установленному графику.

Большая часть нагрузки ложится на членов наиболее многочисленной группы — группы пропаганды правил дорожного движения. Возглавляет ее старейший дружинник и общественный автоинспектор Н. Никитин. В состав входят медики, юристы, профессиональные водители. В Осинниках нет, пожалуй, такого предприятия, учреждения, где бы не побывали члены группы с беседами и лекциями по правилам дорожного движения. Для горожан стали привычны передачи городского радио, которые проводят дружинники. В прошлом году, например, таких радиопередач было более двадцати. А сколько встреч на предприятиях, в школах!

Дети — особая забота членов дружины. Ежедневно в одной из школ проводят занятия общественники. Едва ли не каждый мальчишка города проходил «ликбез» по дорожным правилам у Н. Мюльгаупта и Н. Никитина. Отряды юных инспекторов движения — постоянные участники областных конкурсов и слетов.

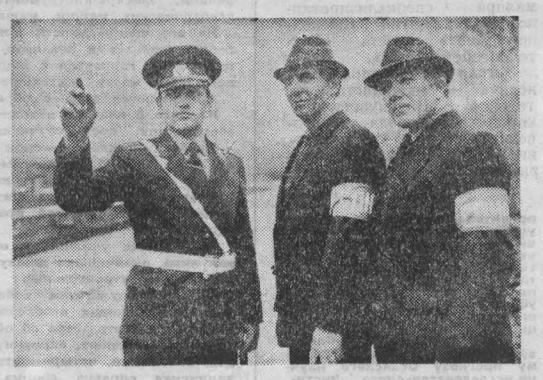

Регулярно члены дружины проводят рейды на автопредприятиях города. В иных организациях к подобным проверкам относятся как к стихийному бедствию, а руководителя группы технадзора механика Байдаевской автоколонны Н. Смирнова осинниковские шоферы называют не иначе, как «грозой». Специалист высокой квалификации, он знает в автомобилях все. Не единичны случаи, когда дружинники приостанавливают выход машин из гаража до исправления неполадок.

Специальная группа СДНД осуществляет контроль за движением транспорта и пешеходов. Сегодня в городе говорят: там, где контролирует движение дружина, происшествий не будет. У жителей есть основания для такого утверждения: в прошлом году дружинники выявили 1126 нарушений, задержано 68 водителей в нетрезвом состоянии, 124 пешехода привлечены к ответственности за различные нарушения.

Обеспечение безопасности движения имеет свою специфику, требует от дружинников глубоких знаний правил дорожного движения, устройства и эксплуатации транспорта, работы водителей, законодательства. Поэтому в группе в основном водители-профессионалы, инженерно-технические работники автохозяйств. По сравнению с 1984 годом число дорожных происшествий сократилось в городе на 13,6 процента.

Есть в специализированной дружине и такая группа — по разбору нарушений правил дорожного движения. Она немногочисленная, но на собеседовании в ней бывает каждый водитель, задержанный за какое-либо нарушение. Здесь разбираются дорожные происшествия.

Менее заметна работа группы по организации дорожного движения. Ездят, проверяют наличие знаков — вот вроде и все. Но сколько благодарностей поступает в ГАИ от горожан!

Жители дома № 16 по улице Ефимова обратились в ГАИ с просьбой поставить знак «остановка запрещена» перед своим домом. Дружинники побывали на месте и убедились: стоянка автомашин у этого дома не нужна, зачастую водители в ночное время начинают заводить моторы, а это мешает отдыху людей. В считанные дни требуемый знак появился. Так же, как появился знак «въезд запрещен» у дома № 29 по улице Победы. Въезжали машины без всяких помех прямо во двор, уничтожали зелень, невольно угрожали безопасности жителей.

— Достаточно у нас и проблем, — говорит начальник отделения ГАИ Осинниковского ГОВД А. Толмачев. — Основная из них — омоложение состава спецдружины. От опыта ветеранов, само собой, отказываться мы не намерены, но и молодежи хотелось бы видеть в рядах дружины побольше.

Основа СДНД — первичные дружины помощников инспекторов дорожного движения, объединяющие более 130 человек. Люди разных профессий, разного возраста встали в городе на защиту правил дорожного движения. И нарушений с каждым годом становится все меньше.

С. ПОЛЯКОВ.

НА СНИМКЕ: на дежурстве старший госавтоинспектор Г. Клементьев, члены народной дружины горнорабочий шахты им. 60-летия Союза ССР В. Чушкин и горный мастер этой шахты А. Камышников.

Фото И. Беляева.

г. Осинники.

Прокуратура сообщает

ЗА ХИЩЕНИЕ— К ОТВЕТУ

Забойщик шахты «Зиминка» объединения «Прокопьевскуголь» А. И. Лашутин, выполняя взрывные работы, не полностью расходовал взрывные вещества, расхищал их. Всего он украл три килограмма аммонита и два электрода.

Народным судом г. Прокопьевска А. И. Лашутин за кражу взрывчатых веществ осужден к трем годам и шести месяцам лишения свободы.

ПОГОДА

Гидрометбюро сообщает:

12 июня днем по области будет облачно с прояснениями, дождь, гроза. Ветер северо-западный 9—14, местами 15—20 метров в секунду. Температура 10—15, местами до 19 градусов тепла. Давление будет расти, влажность увеличится.

Редактор А. В. ТРУТНЕВ.

Адрес редакции: 650630 ГСП. г. Кемерово, проспект Октябрьский, 28. Телефоны: приемной редактора 52-32-74, заместителей редактора 52-36-45, 52-52-66, ответственного секретаря 52-33-59, отделов: партийной жизни 52-55-47, 52-66-22, пропаганды 52-53-23, 52-64-88, Советов народных депутатов 52-62-33, 52-63-22, культуры 52-54-23, 52-65-47, угольной промышленности 52-35-66, 52-51-23 52-42-01, промышленности и транспорта 52-39-34, 52-50-45, 52-44-23 сельского хозяйства 52-37-33, 52-49-78, строительного 52-38-23, 52-46-22, 52-45-29, 52-57-67, писем и рабселькоров 52-05-22, 52-06-01, 52-08-29, 52-07-45, 52-03-22, информации и спорта 52-47-45, 52-48-65, еженедельника «Панорама» 52-18-78, прием информации 52-34-56, иллюстрации 52-14-12, 52-25-23, общественной приемной 52-02-10, директора издательства 52-79-10, объявлений 52-69-33, бухгалтерии 52-70-10. Собственные корреспонденты: в Мариинске 2-31-20. Новокузнецке 47-02-04. Осинниках 2-35-64.

1 2 3 4 5 7 8

Газета отпечатана высоким способом в типографии издательства «Кузбасс», 650630, г. Кемерово, пр. Октябрьский, 28. ОП 04444. Заказ № 136. Индекс 51901. Объем 2 п. л. Газета выходит 300 раз в год. Тираж 251 тыс. экз.