Кемеровская областная научная библиотека
Газетно-журнальный фонд

ВСЕ—НА ВЫБОРЫ!

Пролетарии всех стран, соединяйтесь!

КУЗБАСС

Орган Кемеровского обкома КПСС и областного Совета народных депутатов

Газета издается с 7 января 1922 года
№ 47 (18477)
ВОСКРЕСЕНЬЕ
24
ФЕВРАЛЯ
1985 года
Цена 3 коп

В НОМЕРЕ

Все, как один, отдадим свои голоса за кандидатов блока коммунистов и беспартийных!

ПО ПУТИ СОВЕРШЕНСТВОВАНИЯ РАЗВИТОГО СОЦИАЛИЗМА, ПО ПУТИ СОЗИДАНИЯ И МИРА

Коммунистическая партия Советского Союза — испытанный авангард, вдохновитель и организатор всех побед советского народа.

Советские люди хорошо знают: у Коммунистической партии нет заботы выше, чем забота о благе народа. Назвав своими кандидатами и депутаты лучших своих представителей, трудящиеся выразили единодушную поддержку внутренней и внешней политики КПСС, Советского государства.

На прошедших повсюду в стране предвыборных собраниях, встречах избирателей с кандидатами в депутаты рабочие и колхозники, интеллигенция, коммунисты и беспартийные, ветераны и молодежь выразили единодушное одобрение политического курса, практической деятельности партии, Центрального Комитета, Политбюро ЦК КПСС во главе с выдающимся партийным и государственным деятелем товарищем Константином Устиновичем Черненко.

22 февраля в Москве, в зале заседаний Кремля состоялось собрание избирателей Куйбышевского избирательного округа столицы совместно с представителями партийных и общественных организаций Москвы, посвященное встрече с кандидатом в депутаты Верховного Совета РСФСР — Генеральным секретарем ЦК КПСС, Председателем Президиума Верховного Совета СССР Константином Устиновичем Черненко.

Аплодисментами встретили участники собрания товарищей М. С. Горбачева, В. В. Гришина, А. А. Громыко, В. В. Кузнецова, М. В. Зимянина, Е. К. Лигачева.

Собрание открыл член Политбюро ЦК КПСС, первый секретарь МГК КПСС В. В. Гришин.

С большим воодушевлением был избран почетный президиум собрания в составе Политбюро ЦК КПСС во главе с товарищем К. У. Черненко.

Советские люди, сказал В. В. Гришин, идут к выборам как к большому и важному событию в общественно-политической жизни страны. В ходе избирательной кампании ярко раскрываются неисчерпаемые жизненные силы советского строя, социалистической общественной системы, коренные преимущества социалистической демократии, на практике обеспечивающей подлинное народовластие, участие всех трудящихся в управлении делами государства и общества.

Руководители партии и правительства повсеместно названы советскими людьми первыми кандидатами в депутаты Верховных Советов союзных республик. В единодушии, с которым проходило их выдвижение, с новой силой проявились монолитная сплоченность советского народа вокруг Коммунистической партии, всенародная поддержка внутренней и внешней политики КПСС и Советского государства.

Коллективы московских предприятий — завода «Хроматрон» объединения «МЭЛЗ» и швейного объединения «Сокол», производственного объединения «Электрозавод» имени В. В. Куйбышева выдвинули кандидатом в депутаты Верховного Совета РСФСР одиннадцатого созыва по Куйбышевскому избирательному округу № 28 Генерального секретаря ЦК КПСС, Председателя Президиума Верховного Совета СССР К. У. Черненко.

Трудящиеся Москвы, все советские люди хорошо знают Константина Устиновича Черненко как верного продолжателя ленинского дела, целеустремленного, принципиального, большого трудолюбия человека, выдающегося партийного и государственного деятеля, сочетающего глубокое знание дела с умением четко организовать работу, требовательность с уважительным, доброжелательным отношением к людям, личной скромностью.

Константин Устинович Черненко вносит огромный вклад в формирование принципиальных основ внутренней и внешней политики партии, в разработку путей ее осуществления. Всегда дальновидные и своевременные инициативы Константина Устиновича Черненко направлены на достижение единой цели — сделать нашу великую страну еще более процветающей и могущественной, сделать жизнь советских людей еще более обеспеченной материально и богатой духовно.

С именем Константина Устиновича Черненко связано решение многих крупных вопросов экономического и социального развития, повышение роли Советов в жизни страны, осуществление школьной реформы, усиление организаторской, идеологической, политико-воспитательной работы. Под непосредственным руководством Константина Устиновича Черненко ведется подготовка к XXVII съезду КПСС, разрабатывается новая редакция Программы партии.

Всему миру известна неустанная забота Константина Устиновича Черненко об устранении нависшей над человечеством угрозы ядерной войны, об укреплении всеобщего мира и развитии плодотворных международных связей, углублении сотрудничества стран социалистического содружества, братских марксистско-ленинских партий.

Огромное внимание как руководитель партии и государства товарищ К. У. Черненко уделяет вопросам укрепления безопасности нашей страны, поддержанию на должном уровне ее обороноспособности, что является гарантией мирной жизни советского народа, мирного будущего всего человечества.

Константин Устинович Черненко постоянно интересуется жизнью Москвы, развитием ее экономики, условиями труда, быта и отдыха москвичей, оказывает большую помощь городской партийной организации, советским органам столицы в решении стоящих перед нами задач. Постоянную заботу он проявляет о Куйбышевском районе Москвы.

Москвичи глубоко удовлетворены тем, что Константин Устинович Черненко, являясь их депутатом в Верховных Советах страны и республики, будет вновь баллотироваться депутатом в Верховный Совет РСФСР по Куйбышевскому избирательному округу города Москвы.

Константин Устинович, сказал далее В. В. Гришин, по рекомендации врачей не участвует в настоящем собрании. Он просил меня передать избирателям Куйбышевского округа, всем трудящимся Москвы, участникам собрания сердечный привет и пожелания здоровья, благополучия, счастья, успехов в труде на благо нашей социалистической Родины.

Позвольте, товарищи, говорит В. В. Гришин, горячо поблагодарить Константина Устиновича Черненко за его привет и добрые пожелания.

Продолжая выступление, В. В. Гришин отметил, что Москва успешно выполнила задания прошлого года и четырех лет пятилетки во всех отраслях народного хозяйства. Перевыполнены задания по сверхплановому росту производительности труда и дополнительному снижению себестоимости продукции в промышленности, на транспорте и в строительстве.

Москвичи делом отвечают на призыв партии превратить 1985 год в год ударной работы. Ко дню выборов свыше 400 тысяч рабочих и служащих завершили задания двух и более месяцев. Ведется напряженная работа, направленная на завершение пятилетнего плана по объему производства промышленной продукции к 68-й годовщине Великого Октября.

Трудящиеся Москвы решили досрочно выполнить задания 1985 года и пятилетки в целом, достойно встретить XXVII съезд Коммунистической партии.

Доверенное лицо кандидата в депутаты В. М. Шиков — нападчик Московского производственного объединения «МЭЛЗ» — рассказал собравшимся о жизненном пути, партийной и государственной деятельности товарища Константина Устиновича Черненко.

От имени избирателей округа В. М. Шиков выразил Константину Устиновичу сердечную благодарность за согласие баллотироваться депутатом в Верховный Совет РСФСР XI созыва по Куйбышевскому избирательному округу г. Москвы.

Это большая радость, сказал он, высокая честь для нас, для всех москвичей. Как рабочий человек хочу подчеркнуть, что жизненный путь нашего кандидата в депутаты — это путь человека труда. Это яркий пример того, как ленинская партия, Советская власть выдвигают и поднимают талантливых, способных и энергичных людей из самых народных глубин к вершинам социалистического созидания.

С именем Константина Устиновича Черненко москвичи, как и все советские люди, связывают большие успехи в разработке и реализации политического курса партии, проникнутого ленинской заботой об укреплении могущества нашей Родины, повышении благосостояния трудящихся, упрочении мира и дружбы между народами. Поэтому нам так близки и понятны выдвинутые партией задачи по совершенствованию развитого социализма. Они созвучны нашим мыслям, чувствам, устремлениям.

На примере родного завода рабочий рассказал об итогах работы предприятия в 1984 году, о том высоком трудовом настрое, с которым коллектив объединения встречает день выборов в Верховный Совет РСФСР и местные Советы народных депутатов, готовится достойно завершить задания 1985 года и одиннадцатой пятилетки в целом.

Идя на выборы, сказал в заключение В. М. Шиков, трудящиеся объединения «МЭЛЗ», все москвичи едины в своем стремлении продемонстрировать верность делу партии, великого Ленина, коммунистическим идеалам.

Он призвал всех избирателей Куйбышевского избирательного округа столицы 24 февраля, в день выборов, единодушно отдать свои голоса за кандидата в депутаты Верховного Совета РСФСР Константина Устиновича Черненко.

Затем выступили М. Н. Ващенко — учительница школы № 371, Б. Н. Хохлов — начальник лаборатории Московского научно-исследовательского телевизионного института, А. А. Тарасов — генеральный директор Московского производственного объединения «Электрозавод» имени В. В. Куйбышева.

Они отметили, что подготовка к предстоящим выборам проходит в обстановке большого политического и трудового подъема, как яркое свидетельство непоколебимого единства партии и народа, дальнейшего расцвета социалистической демократии.

Они подчеркнули, что трудящиеся, жители Куйбышевского района столицы, все москвичи хорошо знают и глубоко уважают Константина Устиновича Черненко как выдающегося деятеля Коммунистической партии и Советского государства, международного коммунистического и рабочего движения, руководителя ленинского типа, пламенного пропагандиста марксистско-ленинских идей, неутомимого борца за мир и сотрудничество между народами.

Подготовка к выборам в высший орган государственной власти республики, говорили выступавшие, способствовала росту творческой инициативы, активности трудящихся, направленной на достойную встречу 40-летия Великой Победы, XXVII съезда партии.

Ораторы заявили, что единодушным голосованием за своего кандидата в депутаты, верного сына партии и народа, выдающегося политического и государственного деятеля товарища К. У. Черненко избиратели Куйбышевского округа выразят свою безраздельную поддержку внутренней и внешней политики нашей партии, уверенно ведущей советский народ по пути коммунистического созидания и мира.

Председательствующий В. В. Гришин сообщил, что Константин Устинович Черненко подготовил речь перед избирателями. По поручению товарища К. У. Черненко его речь была оглашена на собрании.

Присутствовавшие на собрании встретили речь товарища К. У. Черненко с большим удовлетворением и горячими, продолжительными аплодисментами.

Указания и выводы, содержащиеся в речи Константина Устиновича Черненко, как указывалось на собрании, будут положены в основу деятельности партийных, советских и общественных организаций Москвы по выполнению решений партии, укреплению экономического и оборонного могущества Родины, дальнейшему росту благосостояния народа. От имени избирателей Куйбышевского избирательного округа столицы, всех москвичей были высказаны сердечная благодарность товарищу К. У. Черненко за добрые слова в адрес трудящихся Москвы, Куйбышевского района, горячее пожелание Константину Устиновичу здоровья и новых успехов в его деятельности на благо советского народа, во имя дальнейшего процветания нашей Родины, мира и коммунизма.

Участники собрания с большим подъемом, единодушно приняли приветственное письмо Генеральному секретарю ЦК КПСС, Председателю Президиума Верховного Совета СССР товарищу К. У. Черненко.

(ТАСС).

Речь товарища К. У. ЧЕРНЕНКО

Дорогие товарищи!

Выражаю сердечную благодарность трудящимся Куйбышевского района Москвы, которые вновь выдвинули меня кандидатом в депутаты Верховного Совета РСФСР. Приложу все силы, чтобы оправдать это большое доверие, эту высокую честь.

Выборы в органы Советской власти — прямое, наглядное выражение политической воли народа. И мы, коммунисты, естественно, гордимся тем, что советские люди в числе своих кандидатов называют в первую очередь представителей ленинской партии — ведущей силы нашего общества. Это — убедительное свидетельство поддержки трудящимися политики КПСС, свидетельство нерушимого единства партии и народа.

Год назад на встрече с избирателями вашего района у нас состоялся обстоятельный разговор о коренных вопросах внутренней и внешней политики, о ходе выполнения решений XXVI съезда КПСС. Речь шла об успехах и трудностях последних лет. Речь шла о том, что мы намечаем сделать, чтобы еще сильнее и краше была наша Родина. Чтобы еще лучше, содержательней стала жизнь каждого советского человека. И чтобы был мир — мир прочный, устойчивый.

Вот почему я хотел бы прежде всего рассказать о том, чего нам удалось добиться за прошедший год. А это был для всех нас год большого и напряженного труда.

Вы хорошо знаете, что Центральный Комитет партии, Политбюро ЦК вели активную деятельность на очень широком фронте. Много внимания уделялось экономике, улучшению управления и повышению эффективности народного хозяйства, развитию творческой инициативы и политической активности масс, совершенствованию идеологической работы. Были, как известно, приняты серьезные меры по укреплению дисциплины, законности и порядка. Но их, прямо скажем, еще недостаточно. Здесь мы действовали и будем действовать в полном соответствии с решениями ноябрьского (1982 г.), июньского (1983 г.) и февральского (1984 г.) Пленумов ЦК КПСС.

В то же время мы вплотную занялись и рядом других важнейших вопросов нашей жизни. Улучшение деятельности Советов и реформа школы, совершенствование партийного руководства комсомолом и активизация народного контроля, мелиорация земель и повышение общественной роли литературы и искусства — вот лишь часть проблем, на решение которых мы направили свои усилия.

Работа партии, как видите, становится все более многоплановой И понятно почему. Этого требует стратегический курс КПСС курс на всестороннее совершенствование построенного у нас социализма.

Требует этого и своеобразие нынешнего политического момента. Мы развернули подготовку к XXVII съезду партии. Съезду, призванному сыграть особую роль в истории нашей партии, в судьбах страны. Ведь именно ему предстоит принять новую редакцию партийной Программы.

Это будет программа совершенствования развитого социализма. Программа большой созидательной деятельности, которая позволит полностью воплотить в жизнь наши социалистические идеалы. А значит — и приблизить возможность решения задач, непосредственно связанных со строительством коммунизма, который был и остается нашей великой целью.

Добиться резкого повышения уровня производительности труда и материального благосостояния народа при всестороннем расцвете духовной культуры. Добиться полного и повсеместного утверждения присущей нашему строю социальной справедливости с ее коренным принципом: «От каждого — по способностям, каждому — по труду». Вот какие исторического значения задачи должны, по нашему мнению, найти отражение в новой редакции Программы КПСС, работа над которой вступает сейчас в завершающую стадию

Кое-кто может, пожалуй, сказать: не увлекаемся ли мы разработкой перспективных задач, когда далеко не все текущие проблемы решены у нас на уровне требований развитого социализма?

На этот вопрос я бы ответил так. Успешно решать ближайшие, неотложные проблемы можно лишь имея четкую перспективу на будущее, ясно сознавая масштабы предстоящей работы. И уверенность, что мы с этой работой справимся, основана на научных, реалистических прогнозах. Основана эта уверенность и на вполне реальных достижениях последнего времени. На тех результатах, которых мы добились, преодолевая известные негативные тенденции в нашем развитии.

Обратимся к экономическим итогам минувшего года. Они говорят о дальнейшем устойчивом подъеме промышленности. О значительном наращивании производственных мощностей в ведущих отраслях народного хозяйства, о росте нашего общественного богатства.

Не буду приводить цифры. Они опубликованы в печати. Хотелось бы обратить внимание только на один показатель.

Я имею в виду производительность труда. За счет ее повышения получен почти весь прирост национального дохода. Отсюда следует важный вывод: советская экономика все более твердо становится на рельсы интенсивного развития. А это первейшая наша забота — и на сегодня, и на завтра. Ведь нынешний уровень производительности труда нас, товарищи, удовлетворить никак не может.

Больше производить с меньшими затратами — такова, казалось бы, нехитрая формула интенсивного роста экономики. Но все мы знаем, как непросто воплощать ее в жизнь. Тут сразу встает масса проблем — и организационных, и технических, и морально-психологических. Сейчас мы их решаем более уверенно.

У трудящихся возросло чувство ответственности за свою работу. В прошлом году, например, обязательства предприятий по взаимным поставкам были выполнены в более полном объеме, чем во все предыдущие годы пятилетки. Десятки тысяч трудовых коллективов энергично взялись за экономию сырья и топлива. Это сейчас одна из самых насущных проблем.

Все это — осязаемое свидетельство того, что наша экономика движется к качественно новому рубежу своего развития.

Есть в этом процессе особенно радующие нас достижения. В их числе мне приятно отметить успехи трудящихся вашего района. Передо мной данные за четыре года пятилетки. Производительность труда в промышленности росла у вас в полтора с лишним раза быстрее, чем намечалось по плану. А вот данные за прошлый год. Вы, как и другие коллективы в стране, обязались поднять производительность труда по крайней мере на один процент сверх плана. Дали же — более двух процентов. Замечательный результат. Хорошо поработали, товарищи!

Да и в целом труженики Москвы энергично работают в одиннадцатой пятилетке. Они дали слово выполнить ее досрочно. А все мы знаем, что москвичи слово держать умеют. И не случайно, что по итогам социалистического соревнования за 1984 год Москва и ее Куйбышевский район награждены переходящими Красными знаменами ЦК КПСС, Совета Министров СССР, ВЦСПС и ЦК ВЛКСМ.

Известно, товарищи, что конечная цель всех наших усилий в сфере экономики — повышение благосостояния народа. И здесь мы из года в год неуклонно продвигаемся вперед.

Возьмите такой, прямо скажем, острый вопрос, как удовлетворение растущего спроса населения на добротные, высококачественные товары. На протяжении всех четырех лет нынешней пятилетки была последовательно выдержана принципиальная установка на опережающее развитие отраслей, производящих товары народного потребления.

Мы и раньше ставили такую задачу. Но выполнить ее удавалось далеко не всегда. Теперь сдвиг — реальный, практический — произошел.

Хорошо, что активнее подключаются к решению этого вопроса отрасли тяжелой промышленности. В минувшем году их доля в выпуске потребительских товаров возросла до 30 процентов. Социальный, да и политический смысл этого понятен каждому. Наша могучая индустрия в еще большей степени работает непосредственно на благо людей.

Вместе с тем все мы знаем, что улучшение качества наших потребительских товаров попрежнему остается делом весьма актуальным.

Отрадно отметить успехи в решении жилищной проблемы. Только в 1984 году построено 2 миллиона новых благоустроенных квартир. 40 миллионов человек улучшили свои жилищные условия за четыре года пятилетки. И есть все основания считать, что крупнейшая в истории пятилеток программа строительства жилья будет не только выполнена, но и перевыполнена.

На протяжении ряда лет мы последовательно осуществляем меры по улучшению условий труда и быта женщин-матерей, расширяем льготы многодетным семьям. Среди наших первоочередных забот — ускоренное строительство яслей и детских садов, увеличение производства и повышение качества товаров для детей.

Неослабное внимание мы уделяем укреплению здоровья советских людей. Партия понимает эту задачу широко. Тут и оздоровление условий труда, и охрана окружающей среды, и развитие подлинно массового физкультурного движения. И, конечно же, в первую очередь — совершенствование медицинского обслуживания населения.

Вы знаете, товарищи, что партия, наше государство повышают требовательность к работе органов здравоохранения, ведут последовательную борьбу с имеющимися здесь серьезными недостатками. Вместе с тем мы хорошо видим и необходимость улучшения условий труда и жизни медицинских работников. Рассматривается, в частности, вопрос, чтобы в будущем году начать осуществление мероприятий по повышению зарплаты работникам здравоохранения. Это будет, безусловно, крупный шаг в социальной политике партии. Ведь речь идет о благосостоянии более пяти миллионов человек.

Словом, делается для людей много хорошего. Но сделать, прямо скажем, надо бы гораздо больше. Что этому мешает?

Ответ, я думаю, ясен. Уровень и качество [illegible] обществе из года в год повышаются ровно настолько, насколько лучше мы работаем. Не меньше, но и не больше. Значит, чтобы быстрее поднять народное благосостояние, необходимо быстрее и основательнее улучшать нашу работу на всех участках.

Этого и добиваются партия, ее Центральный Комитет. Они настойчиво ведут дело к тому, чтобы уже до конца 80-х годов обеспечить подлинный перелом в ускорении научно-технического прогресса, в повышении эффективности советской экономики.

Хочу в этой связи подчеркнуть вот что. Необходимость качественных перемен в нашей хозяйственной работе широко, всеми, можно сказать, осознана. Теперь надо решительнее осуществлять эти перемены на деле. Надо смелее, без проволочек осваивать все полезное, ценное, что уже дали нам экономические эксперименты, передовые формы и методы хозяйствования. Тем более, что идет завершающий год пятилетки. И чтобы достойно выполнить ее задания, понадобится — еще раз повторю это — большой, упорный, инициативный труд.

Планирование и управление, хозяйственный механизм, систему оплаты труда — все это сейчас нужно совершенствовать, что называется, не откладывая в долгий ящик. Специально выделенного для этой работы времени в нашем календаре нет.

В ходе предвыборной кампании было высказано много интересных мыслей, дельных наказов, как улучшить работу наших органов власти и хозяйственного управления. Задача Советов — тщательно, с максимальным вниманием изучить, обобщить их. А главное—воплотить в жизнь, в практику.

Товарищи! Немного времени отделяет нас от 40-летия Победы в Великой Отечественной войне. Героический советский народ под руководством ленинской партии отстоял в жесточайшей схватке с гитлеровскими полчищами свою социалистическую Отчизну, принес свободу Европе, спас мировую цивилизацию от фашистского варварства. Этот подвиг не померкнет в веках!

Мы свято чтим память тех, кто погиб за свободу и независимость нашей Родины. Мы считали и считаем своим высоким долгом постоянно заботиться о ветеранах Великой Отечественной войны, об их здоровье, условиях жизни и быта.

В связи с 40-й годовщиной Победы представляется уместным вновь подчеркнуть всю важность целенаправленной, умелой работы по патриотическому воспитанию трудящихся и прежде всего молодежи. Формировать у советских людей чувство любви к Родине, непоколебимую готовность к защите социалистических завоеваний — непреходящая задача всей нашей идеологической работы.

Пользуясь случаем, хочу поздравить наших воинов, всех вас, товарищи, с наступающим праздником — Днем Советской Армии и Военно-Морского Флота. Советские люди могут быть уверены: партия, государство делали и будут делать все, чтобы наши Вооруженные Силы могли надежно охранять мирную жизнь народа. Чтобы обороноспособность страны всегда была на должном уровне.

Товарищи!

На нас, на нынешнем поколении, лежит высочайшая ответственность — не допустить нового мирового пожара, сберечь жизнь на планете.

Сложная международная обстановка требует высокой бдительности, твердости, выдержки. И, конечно, активных действий по оздоровлению мирового климата.

Великое благо для дела мира и международной безопасности, что есть на свете содружество социалистических государств, последовательно отстаивающее ленинский принцип мирного сосуществования на международной арене. Все минувшие годы мы не жалели усилий, чтобы взаимодействие стран социализма во всех областях крепло и ширилось.

В единении сила — таков был давний лозунг рабочего движения. Сегодня он в полной мере приложим к братским странам социализма.

Сообща мы сорвали расчеты империалистов на экономическое истощение социализма. За последние годы наши страны еще дальше продвинулись в своем социально-экономическом развитии и, что важно,— экономически мы становимся менее уязвимы для воздействия извне. На это, в частности, направлены решения прошлогоднего Совещания стран — членов СЭВ на высшем уровне, над претворением в жизнь которых мы все сейчас работаем. Процесс социалистической экономической интеграции набирает ускорение, глубже становится международное социалистическое разделение труда. В выигрыше от этого оказываются каждая из братских стран и все социалистическое содружество.

Сообща мы не допустили, чтобы США и их союзники нарушили в свою пользу военно-стратегический паритет. Так будет и впредь. Наш братский союз нерушим. Вскоре будет отмечаться тридцатилетие Варшавского Договора. Могу сообщить, что все участники Договора высказались за продление срока его действия. В условиях, когда продолжает действовать агрессивный империалистический блок НАТО, нам по-прежнему нужны слаженная, хорошо координированная миролюбивая внешняя политика и надежный щит для мирного труда.

Мы за повышение роли и влияния на международной арене мировой социалистической системы в целом. В этой связи придаем важное значение нормализации отношений с Китайской Народной Республикой. Полезные шаги в этом плане были предприняты в прошлом году. Хотя мы не можем не видеть существующих по-прежнему серьезных политических расхождений, хотелось бы надеяться, что усилиями обеих сторон советско-китайские отношения получат дальнейшее доброе развитие.

В деле укрепления международной безопасности мы взаимодействуем со всеми миролюбивыми силами на земле. В наше время это означает, в частности, сотрудничество со свободолюбивыми, независимыми государствами бывшего колониального и полуколониального мира. Все такие государства — от великой Индии до небольшого Бенина, от соседних арабских стран до далеких республик Центральной и Южной Америки

(Окончание на 2-й стр.)

Речь товарища К. У. ЧЕРНЕНКО

(Окончание. Начало на 1-й стр.)

— наши естественные партнеры и единомышленники, когда речь идет о защите прав народов и мирного будущего человечества. Дружбой с ними мы дорожим, будем ее развивать и укреплять.

Товарищи! Стержень нашей внешней политики сегодня — это, конечно, борьба за прекращение навязанной империализмом гонки вооружений, за устранение угрозы мировой ядерной войны.

Мы на пороге новых переговоров с Соединенными Штатами. Обе стороны заявили, что начинают их, чтобы предотвратить гонку вооружений в космосе и прекратить ее на земле. И условились рассматривать и решать вопросы космических и ядерных вооружений комплексно, во взаимосвязи, что абсолютно необходимо для успеха дела. В этом основной смысл женевской договоренности. Хочу еще раз со всей ясностью сказать, каковы наши намерения в связи с предстоящими переговорами.

Первое: **мы не стремимся к получению каких-то односторонних преимуществ перед Соединенными Штатами, перед странами НАТО, к военному превосходству над ними.** Нам это не нужно, так как мы не намерены им угрожать, навязывать им свою волю, а хотим жить с ними в мире, поддерживать нормальные, добрые отношения.

Второе: мы хотим **прекращения, а не продолжения гонки вооружений.** Именно поэтому СССР ставит вопрос и о таких первоначальных шагах, как замораживание ядерных арсеналов сторон, прекращение дальнейшего развертывания ракет и т. д. Использование переговоров для противоположных целей — для оправдания, маскировки дальнейшего наращивания и развертывания средств массового уничтожения — мы считаем безнравственным и порочным делом, обманом народов и преступлением перед ними.

И третье: мы хотим **действительного сокращения накопленных вооружений, уничтожения для начала значительной их части, а не создания все новых и новых систем оружия,** будь то в космосе или на земле, наступательных или будто бы оборонительных средств. При этом наша конечная цель — полное уничтожение ядерного оружия повсюду на планете, полное устранение угрозы ядерной войны.

Расхождения во взглядах сторон на вопросы, которые будут обсуждаться, сейчас велики. Это очевидно всем. В мрачных прогнозах, заранее обрекающих переговоры на провал, недостатка нет. Но мы не разделяем их.

Договоренность совершенно необходима и вполне возможна. Она необходима, ибо в противном случае мир будет все быстрее катиться по наклонной плоскости гонки вооружений, военная угроза будет возрастать. Договоренность вполне возможна, ибо для этого нужно только уважать права и законные интересы безопасности обеих сторон, не стремиться к нарушению сложившегося равновесия сил.

Мы призываем руководителей **Соединенных Штатов Америки** подойти к предстоящим переговорам серьезно и честно. Призываем их отрешиться от бесмысленных расчетов на военное превосходство над Советским Союзом, на ведение с нами переговоров «с позиции силы». Призываем отказаться от попыток навязать нам такое соглашение, которое односторонне связывало бы руки Советскому Союзу в укреплении его обороны, но широко распахнуло бы двери для реализации намеченных Вашингтоном рекордных военных программ.

Подобные попытки совершенно бесперспективны. Но они способны подорвать возможность соглашения. А его ждут народы наших стран. Ждут все народы, которые хотят прочного мира и спокойной, счастливой жизни.

Товарищи! Сороковой год после Победы побуждает всех нас еще раз окинуть взглядом и пережитое в годы войны, и то, что было после нее, и перспективы, которые открываются перед миром сегодня.

Страны коалиции, одержавшей Победу над фашизмом, принадлежали к разным общественным системам. Но они стали союзниками. Их руководители сумели совместно определить основы послевоенного устройства. Эти основы запечатлены в документах Тегерана, Ялты, Потсдама. Их главный смысл актуален и сегодня: претворить в жизнь высшее стремление человечества — прочный мир. Был указан и путь к этому — сохранить единство целей и действий, которое позволило одолеть нацизм, избавить народы от порабощения гитлеровцами.

Могут сказать: это произошло лишь потому, что была война, что гитлеризм был осознан как всеобщая опасность.

Верно. Но и в наше время у человечества, у всех народов есть общий смертельный враг — угроза всемирной ядерной катастрофы.

Вспомните события прошлого десятилетия. Руководители государств Востока и Запада, несмотря на разделяющие их серьезные противоречия, смогли проявить необходимую решимость и понимание требований времени. Они сделали крупные шаги в направлении прочного мира. Начала возникать плотная ткань взаимовыгодного сотрудничества, совместными усилиями были выработаны долгосрочные принципы мирных взаимоотношений.

Эти принципы мы находим в документе, утвердившем основы взаимоотношений между СССР и США, в соглашении между ними о предотвращении ядерной войны. Они нашли отражение в договорах социалистических стран с ФРГ, закрепивших послевоенные реальности в Европе. Они, наконец, получили коллективное подтверждение и развитие в Заключительном акте общеевропейского совещания в Хельсинки.

Сейчас история ставит вопрос о будущем человечества еще острее. Еще более необходимы мужество и дальновидность государственных руководителей.

Мне уже приходилось говорить о том, какое огромное значение имела бы обязывающая договоренность между державами, обладающими ядерным оружием, соблюдать в отношениях друг с другом определенные нормы, чтобы не допустить возникновения ядерной войны. Это наше предложение сохраняет силу.

Думается также, что руководители СССР и США, отмечая сорокалетие окончания самой страшной и разрушительной из войн, могли бы совместно подтвердить, в подходящей для обеих сторон форме, суть и дух главных обязательств, взятых на себя обеими странами и в конце войны, и в соглашениях 70-х годов. Они могли бы заявить, что намерены и впредь действовать в своей внешней политике в духе этих обязательств. Это, конечно, помогло бы укреплению взаимного доверия, общему оздоровлению обстановки в мире. Уверен: такой совместный акт получил бы поддержку всех миролюбивых государств, всех народов.

Товарищи! Выборы в Советы народных депутатов — всегда торжественное событие в жизни нашей страны. Это и в самом деле торжество—торжество социалистической демократии. Демократии, которая реально, на практике обеспечивает широкое заинтересованное участие миллионов трудящихся в управлении государством.

Предвыборная кампания ярко показала растущую сознательность, трудовую и общественную активность масс. А в этом, как не раз подчеркивал Ленин, и заключается неиссякаемый источник силы нашего строя.

Послезавтра советские граждане придут на избирательные участки во всех пятнадцати союзных республиках. Голосуя за кандидатов нерушимого блока коммунистов и беспартийных, они выразят свою волю к миру, готовность всемерно крепить братскую дружбу народов СССР, с новой энергией бороться за дальнейшие благотворные перемены в каждом уголке нашей великой Родины.

Разрешите еще раз от души поблагодарить вас за доверие. Для нас, коммунистов, нет выше стремления и выше счастья, чем беззаветно служить родной стране, родному народу.

Желаю вам, дорогие товарищи, крепкого здоровья, благополучия, больших успехов в труде, во всех ваших делах!

(Речь была выслушана с большим вниманием и неоднократно прерывалась продолжительными аплодисментами.)

ВЛАСТЬ СОВЕТОВ — ВЛАСТЬ НАРОДА

«В Тисуле улица Спортивная — одна из самых зеленых. Без преувеличения можно сказать, что в этом большая заслуга Г. К. Бедренцова. За четверть века жизни на этой улице Григорий Кондратьевич посадил множество деревьев. Только весной прошлого года он высадил 600 саженцев. А сколько ростков, привезенных из леса благодаря его заботе стали густыми деревьями!

Г. К. Бедренцов в нелегкие страдные дни считает своим долгом помогать труженикам села. В период заготовки кормов он собирает пенсионеров райцентра, и они на неудобицах выкашивают траву. Ежегодно Григорий Кондратьевич вместе со своими товарищами, ветеранами войны и труда, заготавливают для совхоза «Тисульский» около пяти тонн качественного сена.

Г. К. Бедренцов — фронтовик, удостоен нескольких наград за ратный и мирный труд. Жители улицы Спортивной очень уважают этого человека. 24 февраля 1985 года они будут голосовать за кандидата в депутаты поселкового Совета народных депутатов Г. К. Бедренцова. Это доверие оказано Григорию Кондратьевичу уже в десятый раз», — написал в нашу редакцию А. А. Конугуров.

Таких писем в эти дни в «Кузбасс» приходит немало. Читатели рассказывают о добрых делах, которыми они готовятся встретить день выборов, о достойных людях, названных кандидатами в депутаты. У избранников народа общая черта характера — общественная активность, настойчивость, умение повести за собой товарищей во многих добрых делах. Вспоминаются слова Владимира Ильича Ленина: «...Советская власть есть аппарат — аппарат для того, чтобы масса начала немедленно учиться управлению государством и организации производства в общенациональном масштабе».

Вместе с руководителями партии и страны, депутатами Верховных Советов республик, местных Советов народных депутатов сегодня будут избраны рабочие, колхозники, представители творческой интеллигенции. Среди тех, за кого голосуют, и наши земляки. Шахтер Ю. Б. Дунаев, открытчик В. П. Соловьев, работница обувной фабрики В. В. Панина, представитель заводского коллектива Г. К. Виноградова удостоены столь высокой чести второй раз. Будучи депутатами высшего органа власти РСФСР, они проявили себя как подлинно государственные люди, полностью оправдали доверие избирателей. Теперь равняться на них будут другие народные избранники, за которых сегодня отдадут свои голоса кузбассовцы.

С хорошим настроением приходят на избирательные участки коллективы бригад, смен, трудовые династии. Ведь день выборов мы давно привыкли считать всенародным праздником. А к празднику, как известно, принято готовить подарки. Не стал исключением и сегодняшний день. Соревнуясь в честь 40-летия великой Победы и полувекового юбилея стахановского движения, за достойную встречу XXVII съезда КПСС, кузбассовцы добились немало ярких трудовых побед.

Сорок коллективов Куйбышевского района Новокузнецка, например, выполнили двухмесячное задание к 24 февраля. Все добычные и подготовительные бригады шахты «Бунгурская» объединения «Южкузбассуголь» успешно справились с планом января и выдали на-гора дополнительно почти две тысячи тонн угля.

Перекрывая плановые задания, мы тем самым повышаем экономическое могущество Родины, способствуем дальнейшему росту жизненного уровня, благосостояния советского народа. Только за 1982—1984 годы объем промышленного производства в нашей области по сравнению с соответствующим периодом прошлой пятилетки увеличился на 2,1 миллиарда рублей. В 1984 году выплавлено более десяти миллионов тонн чугуна, 12,3 миллиона тонн стали, выпущено девять миллионов тонн проката, много другой важной продукции. Построено один миллион 250 тысяч квадратных метров жилья, школ на восемь тысяч мест, детских учреждений на три с половиной тысячи мест. Выросла заработная плата рабочих и служащих, достигшая в среднем 219 рублей в месяц. Немало сделали кузбассовцы для выполнения Продовольственной программы.

Но в день выборов нам вспоминаются не только успехи, но и упущения, над устранениями которых предстоит работать партийным и советским организациям, народным избранникам, всем нам. Повысить объем добычи угля, выпуска чугуна, стали, проката, товаров народного потребления, добиться полного освоения средств в капитальном строительстве — вот лишь часть задач на ближайшее будущее.

Сила нашей страны, нашей избирательной системы — в глубочайшем демократизме всего общественного строя. Каждый из нас, советских людей, имеет право избирать и быть избранным, мы знаем, за кого голосуем и за что голосуем. Отдавая сегодня свои голоса за народных избранников, мы тем самым голосуем за нерушимое единство партии и народа, за мирную счастливую жизнь. Настойчивая последовательная реализация программы созидания, определенной XXVI съездом КПСС, последующими Пленумами ЦК партии, твердый настрой советских людей на дела, на укрепление дисциплины и порядка на всех уровнях, во всех отраслях народного хозяйства и повседневной жизни — это и есть реальное воплощение в конкретные дела силы нашего советского народовластия.

УКАЗ ПРЕЗИДИУМА ВЕРХОВНОГО СОВЕТА РСФСР

О ПРИСВОЕНИИ ПОЧЕТНЫХ ЗВАНИЙ РСФСР РАБОТНИКАМ СЕЛЬСКОГО ХОЗЯЙСТВА

За заслуги в области сельского хозяйства и достигнутые трудовые успехи присвоить почетные звания

«Заслуженный механизатор сельского хозяйства РСФСР»

Матвееву Ивану Ивановичу — трактористу-машинисту колхоза «Колос» Тисульского района Кемеровской области.

Баллу Якову Яковлевичу — скотнику совхоза «Чумайский» Чебулинского района Кемеровской области.

Председатель Президиума Верховного Совета РСФСР М. ЯСНОВ.

Секретарь Президиума Верховного Совета РСФСР Х. НЕШКОВ.

Москва, 21 февраля 1985 года.

ОТ ВЫБОРОВ ДО ВЫБОРОВ

ГОРИЗОНТЫ ЗАПСИБА

Заводской район — самый молодой в Новокузнецке. Рос он быстро и в последние два—три года занял ведущее положение в экономике города. Большую роль в его социальном развитии сыграл коллектив Западно-Сибирского металлургического комбината. О добрых переменах на предприятии и в районе, о планах на будущее мы попросили рассказать директора ЗСМК, делегата XXVI съезда КПСС, кандидата в депутаты Верховного Совета РСФСР Б. И. Ашпина.

— Богата была трудовыми событиями жизнь комбината и района в период от выборов до выборов, — начал свой рассказ Борис Иннокентьевич. — Не стал исключением и год минувший, хотя не все его месяцы мы поработали как надо. Но, несмотря на досадный срыв на финише 1984-го, наш многотысячный коллектив добился неплохих результатов. Впервые за всю историю предприятия мы произвели различной продукции более чем на миллиард рублей, причем сверхплановая реализация ее превысила 30 миллионов рублей.

Особенно хорошо потрудились агломератчики, доменщики и прокатчики. Их плюс исчислялся многими десятками тысяч тонн продукции. Дополнительный прирост производительности труда составил два, а себестоимость по отношению к плановой снизилась на 0,7 процента. Это позволило комбинату успешно выполнить встречный план, принятый коллективом в начале года. Почти треть всей продукции выпущена с государственным Знаком качества. Все это положительно сказалось на выполнении договорных обязательств по поставкам. Так, в выполнении заказов на производство проката мы вплотную приблизились к стопроцентному показателю.

— Что же стало предпосылкой столь весомых трудовых успехов запсибовцев?

— В нынешней пятилетке наши металлурги только во Всесоюзном социалистическом соревновании шесть раз становились победителями. Одними из первых запсибовцы откликнулись на призыв партии навести везде, во всем образцовый порядок и стали инициаторами всекузбасского похода за крепкую трудовую дисциплину. В итоге в минувшем году количество прогулов на предприятии резко сократилось, в отдельных коллективах их вообще не было.

Сейчас у нас широко внедряются бригадные формы организации и стимулирования труда, которыми охвачено 91,5 процента рабочих, 14 тысячам из них зарплата начисляется с учетом коэффициента трудового участия.

В прошлом году первые бригады были переведены на частичный хозрасчет. Сегодня у нас 45 таких коллективов. В 1984 году было разработано и внедрено в производство сорок планов научной организации труда, опыт 49 передовиков и новаторов стал достоянием более чем полутора тысяч трудящихся.

Главную роль в трудовых успехах, конечно же, сыграли наши люди, такие как коммунисты, передовики производства газовщик доменного цеха В. В. Горелов, начальник этого цеха М. Ф. Марьясов, начальник доменной лаборатории А. И. Лаптьев, почетные металлурги страны мастер мелкосортного цеха И. Г. Веревкин, машинист коксовыталкивателя А. Т. Никитин, сталевар конвертерного цеха № 2 В. К. Рассадин, лауреат Государственной премии СССР вальцовщик среднесортного цеха В. А. Носатенко, сталевар конвертерного цеха № 1 В. К. Уваров.

До недавнего времени перечень выпускаемой нами продукции был весьма кратким: кокс, чугун, сталь и прокат. Теперь к ним прибавились метизы и целая группа товаров широкого потребления. Благодаря хорошей работе наших металлургов мы выпустили их на целый миллион рублей.

— Забота о людях, улучшение условий их труда и быта — важные факторы в повышении производительности труда. Многое в решении этого вопроса зависит от успешной работы строительных организаций. Чем порадовали они металлургов?

— У нас на балансе полтора миллиона квадратных метров жилья, у металлургов есть свой Дворец культуры, большой спортивный комплекс, два профилактория почти на 500 мест, 26 баз отдыха.

Большие перемены произошли в Заводском районе, основное население которого составляют металлурги. За годы одиннадцатой пятилетки здесь справили новоселья почти десять тысяч семей. Особая забота проявляется о маленьких заводчанах. За этот период были сданы в эксплуатацию три общеобразовательные и одна музыкальная школы, Дом пионеров, пять детских садов, открыты три подростковых и шесть спортивных клубов.

Пять миллионов рублей было затрачено на охрану здоровья людей, 13 миллионов — на природоохранные мероприятия, причем большая часть этих средств выделена комбинатом.

Лучше стали жить запсибовцы в материальном плане. Об этом свидетельствует, к примеру, товарооборот, выросший на 35 миллионов рублей. Новой формой торгового обслуживания стали магазины, открывшиеся для трудящихся непосредственно на предприятии, — у нас на комбинате их восемь. Сюда поступает продукция наших подсобных хозяйств, количество которых за годы пятилетки утроилось.

Успешно поработал над решением вопросов продовольственной программы наш совхоз «Антоновский», продукции которого реализовано почти на полтора миллиона рублей, из них сверх плана — без малого на 100 тысяч рублей. В столовые комбината в результате поступило 139 тонн мяса, 43 тонны рыбы и 620 тонн овощей с закрытого грунта.

— И последний вопрос. Какими трудовыми подарками запсибовцы готовятся встретить год 40-летия Победы, 50-летия стахановского движения, подготовки к XXVII съезду партии?

— На финише пятилетки мы решили получить сверх плана четыре тысячи тонн кокса, 30 тысяч тонн агломерата, 35 тысяч тонн чугуна, 25 тысяч тонн стали, 54 тысячи тонн проката. Металлурги продолжат борьбу за стопроцентное выполнение заказов народного хозяйства и экономию такого количества ресурсов, которое бы позволило проработать на них два дня.

Нынешний год, столь богатый знаменательными датами, начался для нас нелегко. Но, несмотря на трудности, мы по всем переделам выполнили план января. В феврале дела коллектива идут более успешно.

Беседу вел **А. АНТОНОВ**, корр. «Кузбасса».

г. Новокузнецк.

ВРЕМЯ — ЗА НАС

Давайте пройдем вместе по улицам моей родной Усманки. Ярко освещен солнцем колхозный Дом культуры, со вкусом оформлены фасад здания, территория вокруг ДК. Недалеко от него смотрит своими окнами на просторы полей новая школа. А чуть дальше начинается улица Новоселов. Только за последние два года здесь в новых благоустроенных домах усадебного типа поселилось двадцать семей колхозников. Рядом со столбами электролинии шагают по деревенской улице колонки водопровода. Все это появилось у нас в период от выборов до выборов.

А как выросла за это время материально - техническая база нашего колхоза! Буквально рядом с жилыми массивами возвышаются два современных сенохранилища. На машинном дворе целые ряды различной техники, в том числе рулонные подборщики и современные косилки-плющилки, изменившие к лучшему всю технологию заготовки сена. Сегодня колхоз почти вдвое увеличил производство этого корма, снизив на 25 процентов стоимость каждой тонны.

Мы часто говорим, что человека воспитывает среда, которая его окружает, то есть и дом, в котором он живет, и по-хозяйски ухоженные улицы, и мощнейшие современные машины. И главное — люди, рядом с которыми он живет и работает. Они подбодрят, помогут в трудную минуту делом.

Так было прошлой весной, когда успех будущей страды зависел от того, сумеем ли мы вовремя провести сев в сокращенные более чем вдвое сроки. Наши механизаторы сами приняли решение начинать рабочий день в семь часов утра. И работали до позднего вечера. Неудивительно, что в прошлом году мы получили со своих полей в среднем по 17,6 центнера зерна с гектара.

Ударную эстафету у земледельцев приняли труженики ферм. К началу нынешней пятилетки наш специализирующийся на откорме крупного рогатого скота колхоз производил около 600 тонн мяса в год. В прошлом году мы продали его более тысячи тонн. Денежный доход хозяйства достиг двух миллионов рублей.

Выросли и доходы наших колхозников. Достаточно сказать, что средний заработок каждого из них в минувшем году составил 209 рублей. Хозяйство оказывает большую помощь людям в содержании личного скота, большие средства мы направляем в общественные фонды потребления — на развитие культуры, быта, торговли, физкультуры и спорта, содержание жилья, школьной столовой, организацию бесплатного питания в поле.

Думаю, что в дальнейшем отчисления в общественные фонды возрастут еще. В селе надо иметь и спортивные комплексы, и профилактории, и многое другое. Мы должны организовать дело так, чтобы труд людей стал интересным, результативным, отдых — полезным и содержательным, быт — достойным общества развитого социализма.

Возможности для этого у нас есть, они повышаются из года в год. Достаточно взглянуть на динамику роста энерго- и фондовооруженности колхозников, доходов хозяйства. Мы с полным основанием можем сказать: время работает на нас.

А. БЕЛОУСОВ, председатель колхоза «Сибиряк».

Чебулинский район.

В ОБКОМЕ КПСС

Состоялось очередное заседание областного штаба по координации и улучшению работы магистрального и промышленного железнодорожного транспорта. Его вел секретарь областного комитета партии В. Е. Суслов.

Были заслушаны сообщения второго секретаря Гурьевского горкома КПСС В. Е. Новикова, директора производственного объединения «Химпром» В. А. Москалева и директора Яшкинского цементно - шиферного комбината Н. В. Смирнова. Отмечалось, что в некоторых производственных коллективах Гурьевска, а также на «Химпроме» и цементно-шиферном комбинате принимается недостаточно мер по скорейшему высвобождению вагонов с поступившими грузами и достижению нормативных сроков простоя подвижного состава под погрузочно - разгрузочными операциями.

Так, в Гурьевске в январе задержана под выгрузкой почти тысяча вагонов, а за две декады февраля не выгружено 239 вагонов. На Яшкинском цементно-шиферном комбинате простой в прошлом месяце составил 33,1 часа при норме шесть часов. С большими задержками происходит разгрузка соли и известкового камня на подъездных путях объединения «Химпром». Но здесь все же изыскали возможность высвободить к 22 февраля все вагоны.

Штаб рекомендовал грузополучателям, имеющим дело со смерзшимися грузами, изыскать на месте инженерные и технические возможности по ускорению разгрузки, подключить к этому важному делу рационализаторов.

В области уже есть хороший опыт по разрыхлению смерзшихся сыпучих грузов. Например, на Анжерском стекольном заводе сумели наладить быструю разгрузку мерзлого песка. Большую помощь по распространению подобного опыта, причем не только кузбасского, может и должен оказать производственникам областной центр научно-технической информации.

А. ЕРМАКОВ.

ШТАБ СООБЩАЕТ

22 февраля на предприятиях и в организациях области выгружено 5959 вагонов, что ниже плана почти на 200 вагонов.

ОБЕСПЕЧИЛИ СВОЕВРЕМЕННУЮ ВЫГРУЗКУ НОВОКЕМЕРОВСКАЯ ТЭЦ (т. ХЛЕБЦОВ), НПО «КАРБОЛИТ» (т. КЛИМОВ), СТАНЦИИ ПРОКОПЬЕВСК (т. КОРАБЦОВ), НОВОКУЗНЕЦК-СЕВЕРНЫЙ (т. СКОБ).

Количество своевременно не выгруженных вагонов снижается медленно. За сутки не освобождено 188 вагонов.

ПЛОХО ВЫГРУЖАЛИ: КУЗНЕЦКИЙ МЕТАЛЛУРГИЧЕСКИЙ КОМБИНАТ (т. КУЗНЕЦОВ), ГДЕ ОСТАЛСЯ 41 ВАГОН, ПРОИЗВОДСТВЕННОЕ ОБЪЕДИНЕНИЕ «ЛЕНИНСКУГОЛЬ» (т. ШУНДУЛИДИ)—14, ПРОИЗВОДСТВЕННОЕ ОБЪЕДИНЕНИЕ «ПРОКОПЬЕВСКУГОЛЬ» (т. ДОЛГУШИН) — 10.

Вагонам — скорый ход!

ЗАБОТЫ РАЙКОМА

Третья часть вагонов, прибывающих в Кемерово, разгружается предприятиями Заводского района. И это понятно — здесь сосредоточены почти вся строительная индустрия и крупные предприятия химии. Как райком партии помогает в столь важном на данном этапе деле — об этом наш корреспондент беседует с первым секретарем Заводского райкома КПСС А. М. ЛЕБЕДЕВЫМ.

— Александр Михайлович, какие организационные меры принял райком после постановления бюро обкома партии по ускорению разгрузки вагонов?

— Сразу же мы провели бюро райкома с этой же повесткой. Приглашены были все заинтересованные руководители — партийные и хозяйственные. Создан штаб, который заседает каждую среду в 8.30 утра. Заседает коротко — 20—30 минут, не более. Возглавляет штаб второй секретарь Г. И. Рогов. С декабря 1984 года ежедневно в 17 часов проводим штаб в производственном объединении «Азот», где рассматриваем положение дел с разгрузкой всеми субклиентами. Их 22, и в этом узле у нас сосредоточено наибольшее количество неувязок. Сейчас добрую их часть ликвидировали, наладили контакты между железнодорожниками и грузополучателями — и дело сдвинулось в лучшую сторону.

— Проиллюстрируйте, пожалуйста, эти сдвиги в лучшую сторону, о которых вы сказали.

— Ежесуточно на предприятия района поступает под разгрузку 400—500 вагонов. Картина в последние дни выглядит так: 18 февраля осталось невыгруженными 52 вагона, 19 февраля — 48, 20 февраля — 18 и 21 февраля не было ни одного вагона, который бы значился в перепростоях.

Хотелось бы воспользоваться случаем и назвать в числе лучших не только коллектив железнодорожников коксохимзавода, где весь технологический процесс разгрузки-погрузки взаимоувязан и оперативен, но и отдельных людей. Машинисты тепловозов Геннадий Поликарпович Юзупкин и Николай Иванович Акатьев, составители Василий Алексеевич Астафуров, Сергей Иванович Зорин, Борис Андреевич Мастиков, приемосдатчик Светлана Федоровна Солдатова, машинист железнодорожного крана Иван Владимирович Тиссен и еще многие и многие работники железнодорожного транспорта, предприятий работают в последнее время в полную силу, без оглядки на часы

— Выходит, при хорошей организации можно справиться с разгрузкой вагонов в установленные сроки. Александр Михайлович, надо полагать, вас не успокоили эти последние успехи?

— Ни в коем случае. В субботу, 23 февраля, работники райкома партии, комитета народного контроля и «Комсомольского прожектора» провели рейд по всем выгрузочным площадкам, чтобы выяснить обстановку на местах. А сегодня, 24 февраля, состоится внеочередное заседание бюро райкома партии, которое рассмотрит результаты этого рейда. А на 26 февраля, когда исполнится десять дней после постановления бюро о неотложных мерах по обеспечению нормальной работы транспорта, в повестке заседания бюро вновь будет стоять этот вопрос.

— Ваш райком всегда отличался настойчивостью и оперативностью в решении острых вопросов. Не носит ли нынешняя ситуация, извините, характер сиюминутности?

— Должен сказать, что работа эта для райкома не случайна. Еще 12 июля 1984 года мы провели бюро по развитию магистрального и железнодорожного транспорта. Занимались мы этим вопросом и ранее. Не без нашего участия приносит ощутимые плоды содружество работников железной дороги и объединения «Азот». На четырех крупных предприятиях — объединениях «Азот» и «Карболит», на заводах мягкой кровли и коксохимическом — организован ремонт вагонов. В прошлом году отремонтировано 5270 вагонов и уже нынче за январь и 20 дней февраля — 820 вагонов. Это, естественно, ускорило их оборот. При реконструкции на коксохимзаводе построены вагоноопрокидыватель и размораживающее устройство. Проведены некоторые технические преобразования и на других подъездных путях и станциях. Пересмотрели мы и кое-где заменили кадры, организовали выгрузку во вторую смену, в субботние и воскресные дни.

— Какие задачи ставит район на ближайшее время? Есть ли гарантия, что сбои с разгрузкой вагонов будут минимальными?

— Прежде всего, мы продолжим развитие железнодорожного хозяйства. На Новокемеровской ТЭЦ в этом году непременно надо построить топливоподачу и размораживающее устройство, чтобы будущая зима не застала нас врасплох. Предстоит создавать пункты обработки вагонов, полностью соответствующие всем техническим правилам. Те, что сейчас имеются, не отвечают элементарным требованиям работы с вагоном.

Дел много, и мы постараемся так вести партийную работу, чтобы люди понимали важность насущных государственных задач и чувствовали ответственность за порученное дело. Это и будет гарантией нормальной работы транспорта.

Н. СПИРИНА.

г. Кемерово.

СОБЫТИЯ ЗА РУБЕЖОМ

Милитаристские заявления представителей Пентагона

ВАШИНГТОН, 23. (ТАСС). Вопреки заявлениям об «исследовательской» направленности программы «звездных войн» администрация Рейгана намерена полностью претворить ее в жизнь и развернуть широкомасштабную систему ПРО с элементами космического базирования. Это подтвердили заместитель министра обороны США Ф. Икле и генерал Дж. Абрахамсон, выступившие на специальных слушаниях в сенатской комиссии по делам вооруженных сил конгресса США.

Программа «звездных войн», подчеркнул Ф. Икле,— это не запасной вариант, а центральное направление военных усилий США, она «открывает дверь к долгосрочной ядерной стратегии». Он сообщил, что в следующем финансовом году администрация намерена выделить на исследования в этой области 3,722 млрд. долларов, а в 1987 финансовом году — 4,908 млрд. долларов.

Отражая мнение президента Рейгана, Икле заявил, что на каком-то этапе США «должны будут принять решение, следует ли им считать себя связанными договорами» в области контроля над вооружениями, то есть и договором об ограничении систем ПРО. Он также дал понять, что Вашингтон не собирается занимать конструктивной позиции в этом вопросе на предстоящих советско-американских переговорах по ядерным и космическим вооружениям в Женеве, подчеркнув, что Вашингтон не пойдет на ограничения работ в рамках «стратегической оборонной инициативы».

Милитаристские заявления представителей Пентагона вызвали серьезную тревогу среди конгрессменов. «Если мы не собираемся оговаривать никаких ограничений на исследовательские работы по «стратегической оборонной инициативе» и не собираемся публично отказываться от нее, что же тогда мы будем обсуждать на переговорах в Женеве?», — с тревогой спросил сенатор К. Левин. Администрация «приняла решение, что договор об ограничении систем ПРО следует аннулировать», заявил сенатор Э. Кеннеди. США дают понять, подчеркнул он, что «они намерены порвать этот договор, когда подойдут к стадии развертывания» широкомасштабной системы ПРО.

Обеспокоенные авантюристическими планами Белого дома члены палаты представителей Б. Боксер и Н. Маврулис выдвинули на рассмотрение конгресса США проект совместной резолюции обеих палат с требованием прекратить испытания ядерного оружия. В документе подчеркивается, что «гонка ядерных вооружений может быть прекращена только благодаря твердой решимости бороться за мир и предотвращение ядерной катастрофы». В резолюции содержится призыв к администрации США возобновить переговоры о заключении договора о полном и всеобщем запрещении испытаний ядерного оружия, что станет «важным шагом к достижению всеобъемлющего двустороннего замораживания ядерных вооружений».

НЬЮ-ЙОРК, 23. (ТАСС). «Стратегическая оборонная инициатива» могла бы с таким же основанием называться «стратегической наступательной инициативой», заявил активист общественной организации «Группа действий за немедленное разоружение» Рич Хатчинсон. Цель создания широкомасштабной системы ПРО с элементами космического базирования, отметил он в интервью для печати, заключается в том, чтобы иметь возможность безнаказанно нанести ядерный удар по Советскому Союзу и предотвратить ответный удар. Если бы США приняли предложение СССР запретить производство, испытания и развертывания космических систем оружия, подчеркнул Р. Хатчинсон, это, безусловно, стало бы серьезным вкладом в дело обуздания гонки вооружений.

ДЕМОКРАТИЧЕСКИЕ силы Португалии продолжают решительную борьбу в защиту своих прав. Они выступают против правительственной политики «жесткой экономии», ведущей к массовым увольнениям, снижению уровня жизни, росту инфляции. Участники демонстраций и митингов, проходящих во многих городах страны, требуют неотложного решения насущных проблем рабочих, улучшения условий труда.

НА СНИМКЕ: во время манифестации в Лиссабоне.

(ТАСС).

Послушна курсу Вашингтона

ВАШИНГТОН, 23. (ТАСС). Прибывшая с официальным визитом в Вашингтон премьер-министр Англии М. Тэтчер выступила на совместном заседании сената и палаты представителей конгресса США с заявлением, заранее разрекламированным как «программное» в области отношений между Востоком и Западом. Некоторые наблюдатели даже сравнивают ее выступление с известной речью У. Черчилля в Фултоне в 1946 году, где он под аплодисменты тогдашнего президента США Г. Трумэна и по его подсказке объявил «холодную войну» СССР.

Подобные оценки не лишены оснований, ибо ее речь в конгрессе была выдержана в откровенно верноподданническом духе по отношению к «старшему партнеру» по блоку НАТО. Тэтчер фактически полностью солидаризовалась с Вашингтоном в подходе к коренным вопросам международного положения.

Высказывания Тэтчер в отношении Советского Союза, которыми были пронизаны все разделы ее речи, содержали клеветнические обвинения в «подрывной деятельности» СССР, в «экспансионизме», в частности, в том, что он якобы стремится «навязать» социализм другим странам мира. Одновременно премьер пыталась представить Запад чуть ли не как средоточие добра, заверяя, что он не добивается господства ни в одном районе мира, не замышляет агрессии.

Короче говоря, речь изобиловала затасканными штампами, которыми пользуется западная пропаганда для того, чтобы сохранить обстановку напряженности между Западом и Востоком, исказить действительную позицию Советского Союза, других стран социалистического содружества.

Тэтчер, как пишет западная печать, мелодраматично вопрошала: что стало бы с Западной Европой и, в частности, с Англией, если бы ядерной монополией обладал Советский Союз? Откровенно подыгрывая нынешним настроениям в Вашингтоне, она занялась апологетикой решимости Запада осуществлять дальнейшее наращивание вооружений, делая упор на недопустимость «отставания» США от Советского Союза в «средствах сдерживания», имея в виду ядерные вооружения, в военно - космических и научно-исследовательских работах.

Она заявила, что Англия готова внести свою лепту в исследовательскую стадию «звездных войн». В своей рекламе верноподданической лояльности Вашингтону Тэтчер дошла до того, что привела такой факт: Англия первой приняла на свою территорию американские ядерные ракеты средней дальности и проложила тем самым дорогу другим странам Западной Европы.

В целом речь Тэтчер недвусмысленно была пронизана желанием показать американским законодателям, что Англия послушно следует милитаристскому курсу Вашингтона. Это с энтузиазмом было встречено аудиторией конгрессменов.

Выступление генерального секретаря ЦК КПК

ПЕКИН, 23. (ТАСС). Журнал «Ляован» опубликовал выступление генерального секретаря ЦК КПК Ху Яобана перед слушателями партийной школы при ЦК КПК. Он заявил, в частности: «Ровно 20 лет из 36, прошедших после образования нового Китая, были, можно сказать, потеряны, по причине того, что дела вели не так, как следует». Ху Яобан сказал, что эти 20 лет потеряны из-за таких потрясений, как «культурная революция». Их следствием явились нынешняя экономическая отсталость, хаос в политической, социально-экономической и культурной жизни страны.

Генеральный секретарь ЦК КПК отметил также, что в последующем следует всемерно избегать такого рода потрясений.

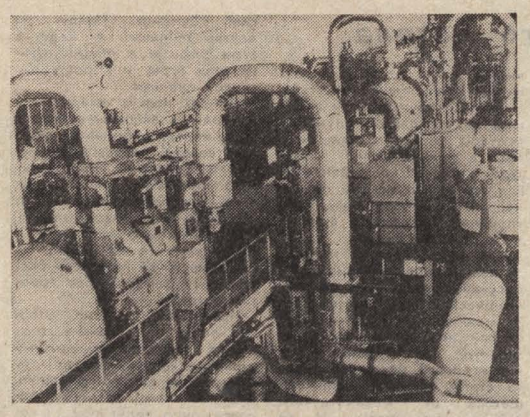

ЗА ПОСЛЕДНИЕ годы в народной Монголии объем выработки электроэнергии возрос в 14 раз. Электрифицированы все центральные усадьбы сельских кооперативов. Большинство госхозов и кормовых хозяйств страны подключены к центральной энергосистеме.

В дальнейшем развитии этой отрасли народного хозяйства решающая роль принадлежит братскому сотрудничеству с Советским Союзом. Сегодня на долю энергетических предприятий, построенных при содействии СССР, приходится более 90 процентов всей вырабатываемой в стране электроэнергии.

НА СНИМКЕ: в турбинном цехе ТЭЦ № 3 города Улан-Батора.

Фото МОНЦАМЭ—ТАСС.

Ликвидирована вооруженная банда

КАБУЛ, 23. (ТАСС). Как сообщает агентство Бахтар, органы безопасности ДРА ликвидировали на днях вооруженную банду террористов-контрреволюционеров в провинции Балх. Ее главарь Седдик был убит во время боя, часть бандитов захвачена. Наряду с оружием и имуществом, которое было награблено бандитами у местного населения, в руки органов безопасности попали документы, неопровержимо свидетельствующие о прямых связях душманов с иностранными спецслужбами.

За время своей террористической деятельности банда Седдика разрушила десятки школ и библиотек. Бандиты применяли мины западного производства, замаскированные под детские игрушки. В результате погибло и было ранено много детей. С уничтожением этой группы, констатировал представитель органов безопасности ДРА, ликвидирована одна из самых крупных контрреволюционных банд, творившая свое черное дело под непосредственным руководством иностранных спецслужб.

«Икарусы» для Советского Союза

БУДАПЕШТ, 23. (ТАСС). Каждый второй автобус, сходящий с конвейеров венгерского завода «Икарус», получает «путевку» в Советский Союз. Не случайно специализацию в рамках СЭВ на этом передовом предприятии считают главной основой всех достигнутых успехов.

Сотрудничество с партнерами в СССР и других социалистических странах имеет для нас определяющее значение, сказал в беседе с корреспондентом ТАСС экономический директор завода Я. Урсин. Сейчас советским партнерам предприятие поставляет ежегодно 7.600 машин. Подобные высокие темпы венгерские автобусостроители хотели бы сохранить.

Не последнюю роль в реализации этих планов призвано сыграть постоянное обновление выпускаемой на предприятии продукции. Так, для проведения эксплуатационных испытаний в СССР отправлена машина нового поколения «Икарус-400». Хотелось бы, чтобы они прошли успешно и этот автобус вместе с другой современной моделью — «Икарус-300» стал привычным на улицах советских городов и сел.

Качественно новой страницей во взаимодействии с советскими коллегами, отметил Я. Урсин, стало участие коллектива венгерского предприятия в реконструкции Ликинского автобусного завода.

С ТЕЛЕТАЙПНОЙ ЛЕНТЫ

КОПЕНГАГЕН, 22 февраля не вышла одна из крупнейших газет Дании — «Политикен». Журналисты объявили забастовку протеста против отказа администрации учитывать их требования на переговорах о заключении новых трудовых соглашений.

Повышения заработной платы и улучшения условий труда требуют также сотрудники газеты «Экстра бладет» и ряда провинциальных изданий. Более недели продолжается забастовка 80 журналистов газеты «Ольборг стифтстиденде», администрация которой объявила об увольнении 150 типографских рабочих.

БЕЙРУТ. Обстановка кровавого террора воцарилась в Южном Ливане, где в течение последних нескольких дней израильские оккупанты убивают мирных жителей, жгут их дома, уничтожают сады и виноградники. По данным местной печати несколько сотен танков и бронетранспортеров участвуют в широкомасштабной карательной операции.

(ТАСС).

По странам и континентам

Фарфор из Сэргинрена

Корея издавна славилась мастерами по изготовлению фарфора. Это и знаменитый корейский силадон, вобравший в себя голубизну неба и омывающих полуостров морей, и удивительный по красоте черный и коричневый фарфор.

— Сохранять народные традиции, самобытную культуру корейскому народу приходилось в тяжелых условиях, — рассказывает Чон Тхе Хван, директор Сэргинренского фарфорового завода. — Почти полвека, до освобождения Советской Армией в августе 1945 года, страна находилась под японским игом. Все корейское уничтожалось и искоренялось. И все же наши мастера смогли бережно сохранить лучшие национальные традиции изготовления фарфора.

Чтобы убедиться в правоте этих слов, достаточно побывать в заводских цехах и его музее. Наряду с повседневной столовой и чайной посудой здесь можно увидеть настоящие произведения искусства. Например, вазы и кувшины ажурной работы. Глядя на них, поражаешься многообразию форм, оттенков, узоров, то напоминающих замысловатые ячейки паутины, то образующих орнамент из цветов и листьев причудливых растений. Привлекают внимание вазы с изображением женьшеня, с неповторимыми по красоте корейскими пейзажами.

— Прежде чем запустить в производство то или иное изделие, мы оцениваем его на художественном совете, — продолжает рассказ Чон Тхе Хван. — Ведь и обыкновенная посуда должна отвечать высоким эстетическим требованиям, а попросту говоря, радовать глаз. Вот к этому мы и стремимся в своей работе.

За год завод выпускает около десяти миллионов изделий. Сейчас он реконструируется и расширяется. В результате объем производства вырастет почти в два раза. Увеличить изготовление повседневной фарфоровой посуды — дело не очень сложное. Ведь она «выпекается» быстро. Гораздо сложнее расширить выпуск художественных изделий с ручной росписью. Но и эта задача нам по силам. На заводе трудятся 120 художников, постигших тайны древнего искусства. Нам приятно сознавать, что продукция Сэргинренского завода известна не только у нас в стране. За последние восемь лет мы отправили за рубеж, в том числе и в СССР, около десяти миллионов ваз, кувшинов и других фарфоровых изделий. В дальнейшем намерены за счет повышения качества и расширения ассортимента увеличить наш экспорт, говорит Чон Тхе Хван. Думаю, что фарфор из Сэргинрена придется по душе советским покупателям.

С. КУДАСОВ,
соб. корр. АПН.
Сэргинрен—Пхеньян.

Перед угрозой вымирания

Над бушменами в Намибии возникла угроза вымирания. Расистская ЮАР, незаконно удерживающая под своим контролем эту страну, намерена насильно переселить их всех в центральную часть пустыни Калахари. Речь идет о многих тысячах людей. Одним из первых туда должно переселиться племя джува, насчитывающее 2500 человек. Ранее, как сообщает иоганнесбургская газета «Стар», бушмены были изгнаны из районов Этоша и Каприви, а их земли переданы фермерам-европейцам.

Геноцид в отношении бушменов в Намибии, говорит известный антрополог Джон Маршалл, начался сразу после принятия так называемых «актов о воровстве и бродяжничестве», призванных лишить бушменов права заниматься охотой по всей территории страны и ограничить их «жизненное пространство» пустыней Калахари.

А ведь расистские власти заведомо знают, что охота с помощью луков и стрел на жирафов и антилоп — основное занятие этих низкорослых людей — стала крайне затруднительной из-за уменьшения поголовья животных.

Сухой сезон в пустыне длится девять месяцев, и все это время на землю не выпадает ни капли дождя. Вот почему почти вся жизнь бушменов проходит в поисках воды. Другая забота — добыча еды. Главный источник питания — растения, которых в Калахари произрастает свыше 100 видов, а также дикие сорта дынь — источник влаги. На мясной рацион, по причинам, указанным выше, рассчитывать не приходится. И как следствие, по подсчетам ученых, жить в Калахари могут не более трех тысяч бушменов. Ведь на скудных продуктах питания, состоящих на 90 процентов из растений, а также яиц муравьев, прозванных «бушменским рисом», долго не протянешь. Отсюда сокращение численности бушменских племен, так как прокормить себя в пустыне они уже не могут. Еще одно — два поколения, с горечью констатирует Джон Маршалл, и бушменов как этнической группы не станет, ибо они в Намибии подвергаются скрытому геноциду.

Стоит ли удивляться тому, что многие бушмены, а их в Намибии насчитывается около 30 тысяч, находят себе убежище в пределах соседней Ботсваны. Там они, как правило, переходят на оседлый образ жизни, имеют возможность работать пастухами и даже трактористами на государственных фермах. Так, недалеко от города Ганзи вырос за последнее время целый поселок племени ко, где есть школа и медпункт. В домах с круглыми крышами, крытыми тростником, живет около 200 семей этого племени. До этого оно проживало на земле своих предков в Каприви (Намибия). Но с изгнанием в центральную часть пустыни Калахари значительная часть ко погибла.

Вот и уходят из центральной части Калахари бушмены туда, где рассчитывают на доброжелательный прием и помощь, в Ботсвану. Здесь им не грозит вымирание. Их дети ходят в школу и, вопреки выдумкам расистов — что-де бушмены не способны научиться чему-либо, успешно овладевают знаниями. Ботсванское правительство с уважением относится к традициям и обычаям как переселенцев из Намибии, так и к «своим» ботсванским бушменам. Было принято решение именовать их «бакалахади», а не бушменами — лесными людьми, прозванными так расистами из-за того, что они обитали когда-то в лесах, покрывавших южную часть континента. Слово «бушмен» считается унизительным.

В поселки для переселенцев, а также в деревни ботсванских бакалахади часто приходят соплеменники из Намибии, чтобы посмотреть, как они живут, и воочию убеждаются: в Ботсване «низкорослым людям из неизвестной страны», как нередко именуют еще бушменов, не грозит голодная смерть, здесь открывается новая страница их жизни.

А. ЖИГУНОВ,
соб. корр. АПН.
Дар-эс-Салам.

ТВ

24, ВОСКРЕСЕНЬЕ

I ПРОГРАММА

Передачи ЦТ.

8.00 «Время».
8.35 «На зарядку становись!».
8.50 Песни и танцы народов СССР.
9.20 Документальный телефильм.
9.40 8-й тираж «Спортлото».
9.50 «Будильник».
10.20 «Служу Советскому Союзу!».
11.20 «Здоровье».
12.05 Музыкальная передача «Утренняя почта».
12.35 Чемпионат мира по конькобежному спорту. Спринт.
13.05 «Сельский час».
14.05 «Музыкальный киоск».
14.35 «Тайна зеленого острова...». Премьера художественного телефильма.
15.45 «Через всю войну». Премьера музыкальной композиции.
16.25 Мультфильмы.
17.00 «Сегодня — день выборов».
17.15 «На арене цирка».
18.00 «Международная панорама».
18.35 «Бриллианты для диктатуры пролетариата». Художественный фильм. 1 и 2-я серии.
21.00 «Время».
21.45 Концерт.
22.25 Футбольное обозрение.
22.55—23.05 Новости.

II ПРОГРАММА

Передачи ЦТ.

8.00 «На зарядку становись!».
8.15 «В каждом рисунке — солнце».
8.30 Ритмическая гимнастика.
9.00 Международные соревнования по фехтованию. «Таллинский меч».
9.25 «Русская речь».
9.55 «Песня Нургисы». Музыкальный очерк.
10.45 Документальные фильмы.
11.15 «В мире животных».
12.15 «Рассказывают наши корреспонденты».
12.45 К 40-летию великой Победы. «Песня в солдатской шинели». Концерт.
14.00 Мультфильмы.
14.20 «От всей души». Встреча с сельскими тружениками Владимирской области.
16.15 «Мир и молодежь».
16.50 «Обратной дороги нет». Художественный телефильм. 3-я серия.

Кемерово.

18.00 «Кузбасс. День за днем». Специальный выпуск, посвященный дню выборов.

Передачи ЦТ.

18.40 Чемпионат СССР по плаванию.
19.10 «Точный выбор». Научно-популярный фильм.
19.25 VI Международный фестиваль телевизионных программ о народном творчестве «Радуга». «В клубах пыли» (Бразилия).
20.00 «Спокойной ночи, малыши!».
20.15 Спартакиада дружественных армий. Лыжный спорт 30 км.
21.00 «Время».
21.45 «Моя улица». Художественный телефильм.
23.00—23.20 «Трава у дома». Научно - популярный фильм.

Р 24, ВОСКРЕСЕНЬЕ

8.40 Программа передач. Погода. 8.43 Обзор газеты «Кузбасс». 8.48 Легкая музыка. 8.58 Погода. 11.20 «Сельские зори». Радиожурнал. 18.25 «Новости Кузбасса». Спецвыпуск. 18.45 Концерт советской песни. Стереовещание (по станции УКВ на частоте 68.12 мегагерц): 12.20 А. Скрябин. Девять мазурок. 12.50 Новые грамзаписи «Мелодии». «По родным просторам». 13.21 Любителям джаза.

КИНО * ТЕАТР * ЦИРК * ФИЛАРМОНИЯ

ФИЛАРМОНИЯ. Большой зал. ГАСТРОЛИ ЛЕНИНГРАДСКОГО АКАДЕМИЧЕСКОГО ТЕАТРА ДРАМЫ им. А. С. ПУШКИНА. А. Арбузов. «СКАЗКИ СТАРОГО АРБАТА». Начало в 19 час. **Органный зал.** КОНЦЕРТ ОРГАННОЙ МУЗЫКИ. Исполнитель — дипломант Международного конкурса ВАЛЕРИИ РУБАХА (г. Одесса). Начало в 14 час.

ТЕАТР ДРАМЫ. КОНЕК-ГОРБУНОК. Начало в 13 час., премьера РЯДОВЫЕ—в 19 час.

ТЕАТР КУКОЛ. ПРИКЛЮЧЕНИЯ ДРУЖКА. Начало в 14 час.

ЦИРК. Новое иллюзионно-музыкальное представление в двух отделениях «ДАРЮ ВАМ ЧУДО». Руководитель — заслуженный артист РСФСР и СОАССР ЭМИЛЬ КИО. Весь вечер на манеже — лауреаты Всесоюзного смотра цирковых произведений ДМИТРИЙ АЛЬПЕРОВ и АРКАДИЙ БОРИСОВ. Начало в 11, 15 и 19 час.

ДОМ КИНО «МОСКВА». Большой зал. Премьера цветного художественного фильма ЕЩЕ ЛЮБЛЮ, ЕЩЕ НАДЕЮСЬ (10, 11-40, 13-40, 15-40, 17-40, 19-40, 21-40). Творческие встречи с мастерами советского кино студии им. М. Горького (к сеансам в 11-40, 13-40, 15-40, 17-40, 19-40). **Малый зал.** Новые цветные художественные фильмы: ПЕРВАЯ КОННАЯ, две серии (10, 15-30, 21-10). ЛЕВ ТОЛСТОЙ, две серии (12-30, 18-10).

«ЮБИЛЕЙНЫЙ». Премьера цветного фильма ПАРАШЮТИСТЫ (10, 12, 14, 16, 18, 20, 21-50). Встречи с творческими работниками киностудии им. М. Горького (к сеансам в 10, 12, 14, 16, 18, 20, 21-50).

«КОСМОС». Новая цветная кинокомедия ЗУДОВ, ВЫ УВОЛЕНЫ! (9, 11, 17, 19, 21). Новый цветной художественный фильм ВСЕ НАЧИНАЕТСЯ С ЛЮБВИ (10, 20). Цветная кинокомедия ПОХИЩЕНИЕ ВЕКА (12, 18, 21-40). Встреча с творческой группой киностудии им. М. Горького. Новый цветной художественный фильм ВЕРА. НАДЕЖДА. ЛЮБОВЬ (13, 14, 15, 16).

«ПИОНЕР». НОВЫЕ ПРИКЛЮЧЕНИЯ НЕУЛОВИМЫХ (10, 11-40, 13-20, 15). БЕЗ ПРАВА НА ПРОВАЛ (16-40, 18-40, 20-40).

«ОКТЯБРЬ». АКАДЕМИЯ ПАНА КЛЯКСЫ, две серии (12). АТЫ-БАТЫ, ШЛИ СОЛДАТЫ... (15). ЛЕГЕНДА О ЛЮБВИ, две серии (17, 20).

«МЕТАЛЛУРГ». РАЗЫСКИВАЕТСЯ САБИНА (14). ЧУЧЕЛО, две серии (16, 19).

«ЛУЧ». РЯДОВОЙ АЛЕКСАНДР МАТРОСОВ (15). ПРАВО НА ВЫСТРЕЛ (13, 19). ДЕРЕВЬЯ НА АСФАЛЬТЕ (17, 20-50).

«КОМСОМОЛЕЦ». БЛИСТАЮЩИЙ МИР (15). ОДИН И БЕЗ ОРУЖИЯ (17, 19, 21).

ДК СТРОИТЕЛЕЙ. СЕРЬЕЗНЫЕ ИГРЫ (14-30). ЛЮБОВЬ И ГОЛУБИ (16, 18, 20).

ДК ПРОИЗВОДСТВЕННОГО ОБЪЕДИНЕНИЯ «АЗОТ». ЧУЧЕЛО, две серии (16, 19).

ДК имени 50-летия ОКТЯБРЯ. НУ, ПОГОДИ! (12). ПЕРВАЯ КОННАЯ, две серии (15). СВАДЬБА В МАЛИНОВКЕ (13, 18, 20).

ДК ШАХТЕРОВ. ЭКИПАЖ МАШИНЫ БОЕВОЙ (14). ВОЕННО-ПОЛЕВОЙ РОМАН (18-30, 20-30). БЕРЕГ, две серии (15-30 — детям смотреть не рекомендуется).

КЛУБ ГРЭС. ЗА ОДНУ ТРОЙКУ (13). ПРИНИМАЮ БОЙ (15, 17, 19).

КЛУБ ШАХТЫ «СЕВЕРНАЯ». ЕСЛИ МОЖЕШЬ, ПРОСТИ! (18, 20).

КЛУБ ВОГ. РАССТАВАНИЕ (17 —с субтитрами).

ВНИМАНИЮ ЗРИТЕЛЕЙ!

Спектакль «Конек-горбунок», объявленный на 17 и 24 февраля, состоится 24-го в 13 часов. Билеты действительны.

КЕМЕРОВСКИЙ ОРДЕНА «ЗНАК ПОЧЕТА» ОБЛАСТНОЙ ДРАМАТИЧЕСКИЙ ТЕАТР ИМЕНИ А. В. ЛУНАЧАРСКОГО

2—31 МАРТА

2, 6, 7-го — Э. Брагинский. **«АВАНТЮРИСТКА».** Комедия в двух действиях.
3, 24 — Эдуардо де Филиппо. **«ФИЛУМЕНА МАРТУРАНО».** Комедия в трех действиях.
5, 8 — А. Касона. **«ДИКАРЬ».** Современная легенда в двух частях.
9 — В. Шекспир. **«ОТЕЛЛО».** Трагедия в трех действиях.
10 — Т. Уильямс. **«ТАТУИРОВАННАЯ РОЗА».** Трагикомедия в трех действиях.
12 — А. Дюма-сын. **«ДАМА С КАМЕЛИЯМИ».** Драматические сцены в двух актах.
13, 28, 31 — А. Гельман. **«СКАМЕЙКА».** Современная история в двух частях.
14, 15, 17, 19, 26, 27 — А. Дударев. **«РЯДОВЫЕ».** Драма в двух частях.
16 — Д. Скарначчи, Р. Тарабузи. **«МОЯ ПРОФЕССИЯ—СИНЬОР ИЗ ОБЩЕСТВА».** Комедия в трех действиях.
20—23, 29, 30 — А. Островский. ПРЕМЬЕРА **«НА ВСЯКОГО МУДРЕЦА ДОВОЛЬНО ПРОСТОТЫ».** Комедия в двух частях.

Начало спектаклей в 19 часов.
Справки по тел. 6-36-66.

КЕМЕРОВСКИЙ ГОСЦИРК

ДЕТИ, ДЛЯ ВАС! В ДНИ ВЕСЕННИХ КАНИКУЛ

25—31 МАРТА

«НЕОБЫЧАЙНЫЕ ПРИКЛЮЧЕНИЯ В СТРАНЕ ЧУДЕС».

Иллюзионно-музыкальное представление в двух отделениях. Сценарий О. ЛЕВИЦКОГО, Э. РЕНАРДА-КИО. Музыка композитора В. ИОФФЕ.

В главных ролях: заслуженный артист РСФСР и СОАССР ЭМИЛЬ КИО.

Лауреаты Всесоюзного конкурса артистов цирка клоуны ДМИТРИЙ АЛЬПЕРОВ и АРКАДИЙ БОРИСОВ.

В представлении участвуют артисты программы и дрессированные попугаи, собачки, шотландские пони, голуби, лев Робик.

Начало представлений в 11 и 15 час. Касса открыта ежедневно с 10 до 19 час. 30 мин.

ПРИНИМАЮТСЯ ЗАЯВКИ НА КОЛЛЕКТИВНЫЕ ПОСЕЩЕНИЯ.

К 25-ЛЕТИЮ КИСЕЛЕВСКОГО ПЕДАГОГИЧЕСКОГО УЧИЛИЩА и создания музея просьба к выпускникам откликнуться на это событие и выслать документы, фотографии, педагогические реликвии, воспоминания по адресу: г. Киселевск Кемеровской области, ул. Балтийская, 25, педучилище, директору.

РЕМОНТНО-СТРОИТЕЛЬНЫЕ ПРЕДПРИЯТИЯ ТРЕСТА «КУЗБАССРЕМСТРОЙБЫТ» ОКАЗЫВАЮТ НАСЕЛЕНИЮ ОБЛАСТИ СЛЕДУЮЩИЕ ВИДЫ УСЛУГ:

строительство индивидуальных домов (шлакоблочных, из круглого леса, кирпичных);
садовых домиков размером 4×6 и 3×4 м (шлакоблочных — одноэтажных и с мансардой, щитовых);
гаражей для автомашин и мотоциклов (металлических, шлакоблочных, кирпичных);
строительство различных надворных построек (сараев, погребов и т. д.);
устройство штакетных оград, пешеходных дорожек из бетонных тротуарных плит;
ремонт квартир: штукатурка стен и потолков, известковая побелка стен и потолков, покраска окон, дверей, настилка полов линолеумом, древесноволокнистой плитой, древесноволокнистой декоративной плиткой, облицовка стен плиткой, облицовка стен плиткой с рисунком, изготовленной способом шелкографии;
ремонт и устройство крыш с заменой стропил, шифера, мягких кровель (рубероидных);
обшивка домов плоским шифером и дощечкой (типа «вагонка»), облицовка домов шлакоблоком и кирпичом;
изготовление и навеска оконных рам, дверных полотен, установка дверных и оконных коробок;
изготовление и установка наличников дверных и оконных, плинтусов;
реализация населению за наличный расчет шлакоблоков размером 400×200×150 мм.

Кроме того, Кемеровское РСУ-1, Прокопьевское ремонтно-строительное управление и Беловский ремонтно-строительный участок реализуют населению декоративную ДВП, облицовочную плитку с рисунком. Все работы выполняются квалифицированными мастерами и из высококачественных материалов.

Предприятия треста по заявке заказчика предоставляют транспорт для перевозки материалов и изделий и производят погрузочно-разгрузочные работы.

Обращаться:

Кемерово, ул. Коммунистическая, 59, тел. 6-20-17; ул. Сахалинская, 38, тел. 4-26-75.
Новокузнецк, ул. Лермонтова, 2, тел. 4-89-46.
Прокопьевск, ул. Прокопьевская, 28, тел. 2-47-60.
Осинники, ул. Базарная, 5, тел. 2-24-74.
Белово, ул. Кузбасская, 49а, тел. 2-00-68.
Киселевск, ул. Толбухина, 80, тел. 6-05-10.
Ленинск-Кузнецкий, ул. Кооперативная, 18, тел. 2-10-[illegible]
Топки, ул. Пионерская, 38, тел. 2-00-64.
Анжеро-Судженск, ул. Топкинская, 17, тел. 2-54-62.
Итатский, ул. Советская, 222, тел. 9-13-20.
Тисуль, ул. Заводская, 1, тел. 4-92.
Юрга, ул. Шоссейная, 52, тел. 2-01-76.
Березовский, ул. Калинина, 22, тел. 99-2-92.
Промышленная, ул. Садовая, 62, тел. 6-15-96.
Междуреченск, ул. Весенняя, 5, тел. 2-52-80.
Таштагол, ул. Таштагольская, тел. 2-19-44.
пос. Трудармейский (Прокопьевский район), ул. Советская, 55, тел. 44-3-20.
пос. Малиновка (Новокузнецкий район), ул. Крупской, 1, тел. 6-72.
Калтан, ул. Совхозная, 1б, тел. 3-09-22.
Гурьевск, ул. Щорса, 3, тел. 24-62.
Крапивинский, ул. Кооперативная, 16, тел. 2-85.
с. Красное Ленинск-Кузнецкого района, ул. Санаторная, 34, тел. 61-303.
пос. Терентьевское (Прокопьевский район), тел. 43-2-24.
пос. Бабанаково, ул. Пионерская, 2, тел. 1-52-26.

Реклама службы быта.

У нас на гастролях

ОДЕРЖИМОСТЬ

С радостью и волнением ждали кемеровчане встречи с Ленинградским академическим театром драмы им. А. С. Пушкина. В эти дни в Большом зале филармонии зрители аплодируют народному артисту СССР Игорю Горбачеву, народному артисту РСФСР Константину Адашевскому и другим артистам труппы, занятым в спектакле «Сказки старого Артаба» по пьесе советского драматурга А. Арбузова.

— Секрет неувядающего интереса к этой пьесе, — говорит художественный руководитель театра И. Горбачев, — в ее нравственной чистоте. Конечно, это сказка— ведь людей, подобных героям этой пьесы, в жизни встретить практически невозможно. Но такие сказки всегда были нужны людям. Так же, как необходимо им напоминание о бесконечной ценности доброты, бережного отношения друг к другу.

Как актера меня в роли Федора Балясникова привлекает мысль о неисчерпаемости таланта. Истинный талант неувядаем. Мне очень важно подчеркнуть в образе моего героя одержимость его своим делом, веру в свое предназначение. Думаю, что это созвучно многим сегодняшним зрителям.

В Доме актера состоялась встреча группы артистов театра драмы им. А. С. Пушкина с творческой интеллигенцией города.

Заслуженный артист РСФСР С. Сытник коротко рассказал об основных вехах в славной истории театра. Были показаны фрагменты из спектаклей «Дело, которому ты служишь», «Сказки старого Арбата», инсценированный рассказ М. Твена «Интервью».

О насущных проблемах в жизни старейшего театра России говорил И. Горбачев.

Живой отклик у присутствовавших нашли слова о необходимости вскрывать и беспощадно разоблачать на сцене уродливые, аморальные явления нашей действительности. «Но при этом, — отметил И. Горбачев, — главнейшей и первоочередной задачей современного театра, как и искусства вообще, стало воспитание социального оптимизма, утверждение высоких моральных и нравственных идеалов общества».

Т. СЛИВКИНА.

НА СНИМКЕ: народный артист СССР И. Горбачев в роли Ф. Балясникова.

Фото Д. Коробейникова.
г. Кемерово.

Дневник искусств

СПЕКТАКЛЬ О ПРОШЛОМ СИБИРИ

В Новокузнецком драматическом театре имени Серго Орджоникидзе идет напряженная работа над постановкой инсценировки романа Алексея Черкасова «Хмель». Зрители встретятся с героями первой части романа — «Крепость».

Родился и вырос А. Черкасов в небольшой сибирской деревне Потапово в крестьянской семье. Всю свою жизнь писатель тепло вспоминал деда Зиновия Андреевича Черкасова, человека образованного, книжника, который происходил из ссыльных каторжан. Это он заронил в душу мальчика зерна добра, научил видеть необычное в обычном, верить в мечту. На протяжении всей творческой жизни А. Черкасов углубляет и развивает тему Сибири, о которой написал множество рассказов.

Изучение истории возникновения старообрядчества в России, влияние его на судьбу сибиряков легли в основу «Сказаний о людях тайги», которые составляют трилогию А. Черкасова «Хмель» (кроме «Крепости», в нее входят романы «Конь рыжий» и «Черный тополь»). Более чем 200-летний период истории Сибири охватывают сказания, связующие в единую нить время от никонианского раскола до наших дней. В «Хмеле» все значительно, насыщенно, достоверно. Удивительно последовательны характеры героев, их поступки. Мы как будто видим тех людей, слышим их голоса, проникаем в их мысли и чувства, наблюдаем их жизнь.

В спектакле занята вся труппа. Режиссер и автор инсценировки — В. П. Пашнин.

С. БОНДАРЕВСКАЯ,
помощник главного режиссера по литературной части театра.

г. Новокузнецк.

ЗВУЧАЛИ АРИИ

Недавно в Доме актера состоялся творческий отчет заслуженного артиста республики, солиста театра оперетты Кузбасса Петра Карпова. Артист рассказал собравшимся — а это были журналисты городских газет, его коллеги из театров областного центра — о своем творческом пути, о сыгранных ролях, об участии в конкурсах.

— Памятен такой случай, — рассказывает П. Карпов. — Несколько лет назад в Новокузнецке мы играли спектакль «Василий Теркин». После него ко мне подошел седой ветеран с орденскими планками на груди и спрашивает:

— Вы, случайно, не в 45-й стрелковой воевали?

— Да что вы, — отвечаю, — я родился-то после победы.

— А похож...

И, конечно же, во время вечера звучала музыка. П. Карпов исполнил арии, куплеты, фрагменты из классических оперетт, из спектаклей советских композиторов. В концерте приняли участие актеры театра оперетты Кузбасса.

В. АРЕФЬЕВ,
помощник главного режиссера по литературной части театра оперетты Кузбасса.

г. Кемерово.

Хоккей с мячом

Четыре гола Агуреева

КЕМЕРОВО. Стадион «Химик». 22 февраля.
«КУЗБАСС» — «ДИНАМО» (Алма-Ата) — 6:0 (2:0).
СУДЬИ: В. Глебов, А. Живлюк (оба из Москвы).
ГОЛЫ ЗАБИЛИ: Никитин (4). Агуреев (27, 59, 79, 81 с 12-метрового), Лихачев (53).
Штрафное время: по десять минут у каждой команды.

Пятое подряд поражение потерпели динамовцы Алма-Аты. Причем четыре встречи они проиграли уже после перерыва в первенстве страны, вызванного проведением чемпионата мира. В этих четырех встречах хоккеисты «Динамо» забили всего два гола, а пропустили... 26. Шесть из них, как видит читатель, — в отчетном матче.

Хоккеисты «Кузбасса» провели эту встречу вдохновенно, на хороших скоростях. Уже на четвертой минуте Никитин с острого угла посылает мяч в ворота динамовцев.

Но особенно отличился Евгений Агуреев. Наверное, болельщики согласятся, что этот матч в нынешнем сезоне — один из лучших Агуреева. Вспомним только, как на 80-й минуте он начал атаку из глубинки, блеснув индивидуальным мастерством, на высокой скорости ворвался в штрафную площадку гостей. Хоккеистам «Динамо» остановить его можно было, только нарушив правила. Еще не остывший после сольного прохода Агуреев четко реализует 12-метровый.

Еще один гол наш ведущий нападающий забил с розыгрыша штрафного. Отмечаем этот момент потому, что хоккеистам «Кузбасса» и в этой игре, и в других встречах домашней серии не так уж часто удаются удары из стандартных положений.

Игра проходила с преимуществом в основном хозяев поля. Редкие атаки гостей не без успеха гасились нашими защитниками. У динамовцев была возможность отыграть хотя бы один мяч. На 85-й минуте в ворота «Кузбасса» был назначен 12-метровый. Но сменивший в конце матча Господчикова Никонов в красивом броске парировал удар.

Завоеваны два важных очка. «Кузбасс» переместился на ступеньку выше. И все же турнирное положение наших хоккеистов по-прежнему сложное. «Кузбассу» осталось провести пять матчей, лишь два из них дома.

В этот день в Первоуральске «Уральский трубник» в напряженном матче со «Стартом» сумел победить со счетом 6:5. Хоккеисты «Енисея» выиграли на своем поле у команды «Родина» — 3:2.

Положение команд на 24 февраля:

	И	В	Н	П	М	О
«Енисей»	18	14	1	3	93-43	29
СКА (Хб.)	21	14	1	6	90-55	29
«Зоркий»	19	11	3	5	79-53	25
«Динамо» (М.)	20	12	1	7	66-54	25
«Строитель»	21	8	6	7	59-55	22
«Волга»	21	8	5	8	62-64	21
«Старт»	22	9	1	12	102-92	19
«Вымпел»	21	8	2	11	63-80	18
«Родина»	20	9	0	11	60-74	18
СКА (Св.)	21	8	1	12	91-86	17
«Уральский трубник»	21	8	1	12	65-89	17
«Юность»	22	8	1	13	54-93	17
«Кузбасс»	21	8	0	13	61-78	16
«Динамо» (А.-А.)	20	6	3	11	46-77	15

Ю. ГАЛКИН,
А. МИТЮХОВ.

Хоккей

Борьба обостряется

Закончились предварительные игры первенства Кузбасса по хоккею среди команд первой группы.

В последнем туре лидеры добились очередных побед. «Алюминщик» дома легко переиграл юргинский «Темп» (16:4 и 18:3), а «Зыряновец» в Таштаголе выиграл у «Сибруды» (6:3 и 9:3).

За оставшиеся две путевки в финальную пульку вели борьбу три команды: «Энергетик», «Сибруда» и «Электрон». Уверенно провел последние матчи «Энергетик», дважды выигравший у «Сибруды» (10:8 и 17:6) и в четырех матчах взял верх над «Электроном» (7:2, 9:4, 10:6), проиграв последнюю — 5:6.

Когда был подведен итог, то оказалось, что «Сибруда» и «Электрон» набрали одинаковое количество очков. Пришлось считать заброшенные шайбы в матчах между ними. Этот показатель дал преимущество таштагольцам играть в финале первенства Кузбасса.

В шестидесяти матчах предварительного турнира шайба 643 раза побывала в воротах. Самыми результативными были нападающие «Алюминщика» (тренер А. Мошкин). 174 раза поразившие ворота соперников. А лучшим бомбардиром предварительного турнира стал нападающий «Энергетика» А. Горлачев. На его счету 35 шайб. Он же больше всех забрасывал шайбы в одной игре—девять—в ворота «Сибруды». 32 шайбы на счету А. Москалева из «Алюминщика». Третьим в списке бомбардиров с 23 шайбами — нападающий «Электрона» А. Лесников. Среди защитников самый результативный А. Карабанов: он 21 раз поражал ворота соперников. Не каждый нападающий может похвастаться такой точностью броска.

Самая надежная оборона у «Зыряновца» (тренер В. Кузнецов). Только 63 раза соперники смогли поразить ворота этой команды.

Намного корректнее прошли игры в этом сезоне. В шестидесяти играх на скамейке штрафников игроки отбыли 559 минут. Самой корректной командой была «Сибруда» — 54 штрафные минуты, а самой недисциплинированной — «Зыряновец» — 95 минут, у «Алюминщика» — 94 минуты штрафного времени.

Так выглядит итоговая таблица предварительного турнира команд первой группы:

	И	В	Н	П	Р-Ш	О
«Алюминщик»	20	18	0	2	174-69	36
«Зыряновец»	20	18	0	2	135-63	36
«Энергетик»	20	9	2	9	116-108	20
«Сибруда»	20	5	2	13	89-141	12
«Электрон»	20	6	0	14	73-116	12
«Темп»	20	1	2	17	66-146	4

И вот начались финальные игры. Первыми вступили в борьбу лидеры «Алюминщик» на своем поле принимал «Зыряновца». В первой игре шла равная борьба, в итоге ничья — 4:4. Во втором матче хозяева были на голову сильнее и добились победы с крупным счетом 13:5. Четыре шайбы в этом матче у победителей провел С. Жданов. В следующем туре «Алюминщик» играл в Калтане и потерял еще одно очко. Первый матч «Алюминщик» выиграл со счетом 11:2, а во втором была ничья — 4:4.

А. ДОБРЫНИН,
главный судья первенства Кузбасса.

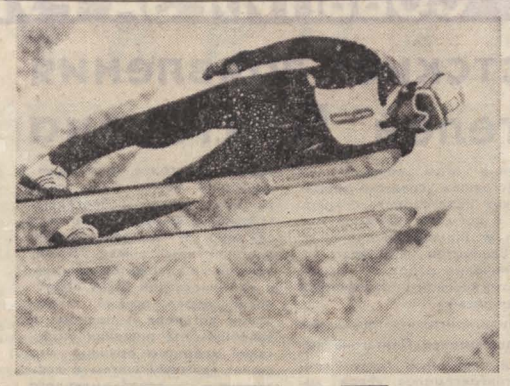

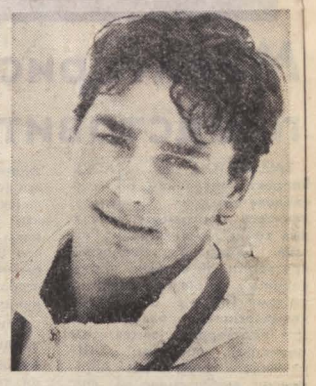

Фотоинформация

Позывные спартакиады

В спартакиадном зимнем сезоне для спортсменов Кузбасса февральские дни стали наиболее напряженными. В шести сибирских городах. — Томске и Междуреченске, Иркутске и Барнауле, Новосибирске и Братске, где проходили зональные соревнования по девяти видам спорта, боролись кузбассовцы за победу как в личном, так и в командном зачете и главное — за путевки на финальные старты VIII зимней спартакиады народов РСФСР.

Несмотря на проигрыши хоккеистов, в общекомандном зачете кузбассовцы захватили лидерство и сохраняли его до последних на этом этапе стартов — в конькобежном спорте и биатлоне. «Стреляющие лыжники» и конькобежцы встретились в Новосибирске, но тот запас прочности который создали наши горнолыжники, прыгуны с трамплина и двоеборцы, оказался недостаточным для общекомандной победы. Его хватило лишь для того, чтобы удержаться в тройке лучших команд, которую возглавили новосибирцы и красноярцы.

Двадцать девять кузбассовцев стали обладателями путевок на финальные старты спартакиады России. А героями спартакиадных соревнований Сибири стали мастер спорта Алла Дмитриева из Ленинска-Кузнецкого, выигравшая лыжную гонку на двадцать километров, член сборной команды СССР Г. Корнев из Крапивина, ставший серебряным призером в гонках на 15 и 30 километров. «Летающие лыжники» из Междуреченска И. Пономарев и И. Единархов на спартакиадных стартах впервые выполнили норматив мастера спорта, заняв соответственно первое и второе места в прыжках с 70-метрового трамплина. «Серебро» и «бронзу» получили двоеборцы — мастер спорта международного класса С. Орлянский и А. Ковалёнко. Горнолыжники из Междуреченска мастера спорта Н. Замула и С. Костров отличились на трассах горы Пихтовая в Братске. Наталья стала сильнейшей в слаломе-гиганте, а Сергей в этом виде получил «бронзу». Впервые за все годы в общекомандный зачет принесли очки наши фигуристы.

Прошедшие соревнования явились смотром готовности сильнейших спортсменов Кузбасса к ответственным стартам, смотром резерва и своего рода отчетом тренерского состава о проделанной работе.

В. КЛЮЕВ.

НА СНИМКАХ: в полете И. Единархов; И. Пономарев — чемпион Сибири среди «летающих лыжников»; прокопчане Ю. Куртукова и Е. Валентиенко. занявшие второе место в парном катании; третий призер в слаломе-гиганте С. Костров; на трассе чемпионка Н. Замула.

Фото автора.

Строгая реальность

К открытию футбольного сезона

НА ЭТОТ раз футбольный чемпионат страны открывается в первый день весны. Уже сам по себе этот ранний срок дает нам понять, что предстоящий сезон должен вместить много разнообразных событий, что он обещает быть насыщенным и напряженным. В самом деле, кроме чемпионата с порядковым номером 48, в расписании года — отборочные матчи чемпионата мира для сборной, встречи в розыгрышах европейских Кубков, в которых весной примут участие три наших клуба, а осенью — четыре, а также завершающая стадия розыгрыша Кубка СССР, юниорский чемпионат мира, пятый по счету, который поручено провести Федерации футбола нашей страны, и, наконец, новинка — турнир четырех команд за места в высшей лиге.

Этот новый турнир, который состоится поздней осенью, весьма примечателен. В нем встретятся две команды высшей лиги, занявшие 15 и 16-е места, с двумя победителями турнира первой лиги. После этих игр две лучшие команды войдут в состав высшей лиги на 1986 год.

Дополнительное отборочное соревнование проводится для того, чтобы со следующего года сократить число команд высшей лиги с 18 до 16. Напомню, что два аутсайдера (17 и 18-е места) уйдут, как обычно, в первую лигу.

Решение это разумное. Мы неоднократно убеждались, как сложно соблюсти в годовом календаре интересы сборных и клубов, которым, кроме выступлений, полагается вести тренировочную работу в обоснованном ритме. Времени обычно не хватало, клубы то играли слишком часто, то имели длинные паузы, во время которых теряли спортивную форму, немало матчей приходилось переносить на другие сроки. При сокращении программы чемпионата на четыре тура появляется возможность упорядочить календарь.

Но нельзя пройти мимо одного обстоятельства. Еще в 1978 году высшая лига состояла из 16 команд. Тогда это число считалось оптимальным, наиболее приемлемым. Тем не менее в 1979 году его перечеркнули и вывели новое— 18. Понадобилось шесть лет, чтобы вновь вернуться к числу 16. Легко понять, что эти числа оказывают сильное влияние на весь ход футбольной жизни на высшем уровне. Где же расчеты и аргументы представителей науки и методики? Неужто трудно раз и навсегда вычислить требуемый ответ этой задачи? Пока у футбольных руководителей нет твердых обоснований.

Как бы то ни было, чемпионат будет своеобразным, вместо привычных двух сразу четыре нижних места стали нежелательными, опасными. Хорошо, если это условие обострит борьбу. Но не забудем, что лимит ничьих сохранен. а это значит, что управление футбола не считает делячество преодоленным.

Каждый открывающийся чемпионат принято называть новым. По ощущению приятной встречи с футболом — это верно. По смыслу же точнее будет сказать, что он — следующий, очередной. На зимний перерыв команды уходят, оставляя нас с целым рядом вопросов, перенесенных на будущее.

Как поведут себя команды, образовавшие лидирующую группу — «Зенит», «Спартак», «Днепр», «Черноморец», минское «Динамо», «Торпедо»? Будут ли они стремиться повысить класс игры? Составят ли им конкуренцию киевское и тбилисское «Динамо», имевшие не так давно репутацию ведущих клубов? Заявят ли о себе в полный голос «Шахтер» и московское «Динамо»? Все это важно по той причине, что безоговорочных, безупречных лидеров в высшей лиге пока не видно.

Или такой вопрос: получат ли дальнейшее развитие прогрессивные тенденции, обозначившиеся в прошлом сезоне? Я имею в виду сознательно взятый некоторыми командами курс на совершенствование игрового, комбинационного стиля, выгодно отличающегося от механического «скоростно-силового». И то еще, что постепенно получили возможность более надежно судить как о прочности командной игры клубов, так и об их волевых достоинствах по характеру поведения, по результатам в матчах, где они гости. Прежняя ущербная, трусливая стратегия — «ничья на выезде — предел мечтаний» — взята под сомнение. Бросили вызов «Спартак», «Зенит», «Торпедо», минское «Динамо». Пойдут ли другие за ними? А ведь в этом ключ и к общей активизации игры, и к росту интереса публики.

До сих пор с огорчением приходится вспоминать, что и наша первая сборная в прошлом сезоне играя в Ирландии и Норвегии перехватывала инициативу лишь после того, как пропускала мяч. А до этого было впечатление, что на чужом поле она готова согласиться на ничью. За пассивность ей пришлось расплатиться потерей трех дорогих очков.

Ныне, как известно, сборная очень рано начала готовиться, выиграла престижный турнир в Индии, провела товарищеские встречи в Италии. Судя по всему, тренеры одновременно ведут поиск командной игры с наступательным акцентом и поиск игроков волевых и настойчивых. Задача не из легких, а ответственные матчи не за горами.

Ситуацию в отборочной группе, куда входит сборная СССР, надо признать характерной для нынешнего состояния мирового футбола. Заметные успехи сделали команды многих стран, прежде находившиеся на вторых ролях. Нет ничего удивительного, что сборные Дании, Швейцарии Ирландии и Норвегии играют уверенно, со знанием дела. Напрасно толковать о сюрпризах и сенсациях, совершенно ясно, что класс участников достаточно высок.

Чтобы занять первое или второе место дающее право на участие в финальной стадии, нашей сборной надо, говоря попросту, очень сильно провести все шесть оставшихся встреч.

Сложным выглядит и положение наших клубов — «Днепра» минского и московского «Динамо» — в турнирах за европейские Кубки. Все они в прошлом сезоне, можно сказать вошли во вкус игры в этих турнирах. Но матчи ранней весной в прежние годы приносили больше неудач, чем успехов. Сделаны ли на этот раз нашими представителями нужные выводы? Это нам предстоит вскоре узнать.

К открытию сезона обычно пишут обозрения лирического толка. Время, да и положение дел в нашем футболе пока еще не настраивают на оптимистический лад. Лучше повременить с лирикой и со словесными авансами. Будем верить, что восклицательные знаки еще пригодятся.

Л. ФИЛАТОВ,
футбольный обозреватель ТАСС.

МИНУТНОЕ ДЕЛО

Между улицами 1 и 7-й Заречными в областном центре есть озерцо, где еще недавно водился карась. Дома на улицах подлежат сносу. А какова судьба озерца: останется ли оно или на этом месте будет что-то строиться?

Т. БЕЛЯВСКАЯ.

г. Кемерово.

На вопрос отвечает начальник сектора Генплана управления по делам строительства и архитектуры Кемеровского горисполкома **Маина Ивановна Борисяко:**

— Заглянем в проект детальной планировки общественного центра г. Кемерово. На участке, о котором идет речь, запроектирован детский городок, что расположится вокруг этого озерца (оно называется Длинное). На берегах Длинного, которые будут укреплены и облагорожены, будут построены детские спортивные сооружения. Словом, здесь предполагается зона отдыха.

Сейчас вдоль Искитимки идет гидронамыв.

●

У нас, в городе Березовский, подзолистые почвы. Чем можно обогатить почву перед посадкой, например, картофеля?

Л. СЕРГЕЕВ.

г. Березовский.

Слово для консультации — и. о. главного агронома объединения «Кемеровоплодоовощхоз» **Людмиле Константиновне Морозкиной:**

— Для улучшения структуры почвы необходимо использовать торфокомпосты или перегной. Перегноя следует вносить от 600 кг до одной тонны на каждую сотку. Чтобы сказать, каких удобрений и сколько надо вносить на картофельное поле, надо знать химический анализ почвы. А мы его не знаем.

●

У меня и у соседей по улице нет водопровода — пользуемся водой из колодца. Но она очень жесткая. Каким образом можно смягчить колодезную воду?

В. ШИНКАРЕВ.

г. Киселевск.

— Жесткость воды устраняется кипячением, — сказал, отвечая на вопрос, врач отдела коммунальной гигиены областной санэпидстанции **Олег Николаевич Рощин.** — При кипячении соли выпадают в осадок.

Для смягчения жесткой воды, употребляемой для мытья головы, применяют шампуни. Можно подкислять воду и уксусной кислотой.

●

Где можно купить семена хорошего сорта моркови?

В. МАЛЯР.

г. Кемерово.

Будет ли нынче в Киселевске организована торговля семенами овощей или придется ездить за покупкой в Прокопьевск?

М. УСОВА.

г. Киселевск.

Ответить на вопросы редакция попросила начальника областного объединения «Сортсемовощ» **Леонида Петровича Чернышева:**

— К 1 января объединение «Сортсемовощ» имело уже один миллион пакетов семян, чего не было в прошлые годы. С 1 февраля на крытом рынке Кемерова, в киоске «Сортсемовощ» организована торговля семенами большого ассортимента овощей. В том числе покупателю предлагаются семена моркови «нантская-4» — одного из лучших по вкусовым качествам сортов. Морковь эта пригодна для раннего посева, скороспелая.

Киоск «Сортсемовощ» в Киселевске — сезонный. К 1—5 марта он должен быть открыт, начнет продажу семян. Где точно он будет находиться, об этом население Киселевска узнает из объявления в местной печати.

Общественные приемные «Кузбасса»

Кемерово

С 10 до 15 часов прием ведут:

понедельник — **Н. П. Антюфеев,**

вторник—**Л. А. Пономарева,**

четверг — **Р. А. Пинскер.**

В среду с 13 до 15 часов принимает адвокат юридической консультации Заводского района **Р. М. Замыслова.**

Юрга (в помещении Дома пионеров).

В четверг, 28 февраля, с 17 до 19 часов принимают **А. И. Шалыгина** и **Г. Т. Ицков.**

Междуреченск (в помещении редакции газеты «Знамя шахтера»).

В понедельник, 25 февраля, с 17 до 19 часов принимает **А. Д. Решто.**

Анжеро-Судженск (в помещении редакции газеты «Борьба за уголь»).

В четверг, 28 февраля, с 17 до 19 часов принимает **М. П. Зюкин.**

Мариинск (в помещении редакции газеты «Вперед»).

В четверг, 28 февраля, с 17 до 19 часов принимает **М. Ф. Пастухов.**

ГАИ СООБЩАЕТ

Захватив с собой трех пассажиров, отправился в поездку на собственных «Жигулях» житель Междуреченска А. А. Пархоменко. Намереваясь обогнать грузовик, он резко выехал на полосу встречного движения, по которой стремительно приближался «Икарус». Избежать столкновения беспечный автолюбитель уже не сумел. С места этого происшествия четыре человека с тяжелыми травмами были доставлены в больницу.

Аналогичная ошибка при выполнении обгона, допущенная беловчанином В. Р. Дерром, привела к столкновению автомобилей на трассе Демьяново—Новокузнецк. В этой аварии также пострадали люди.

Обгон не без оснований считается самым опасным маневром Беспечность и невнимательность при его выполнении неоднократно приводили к дорожным трагедиям.

ОТЗОВИТЕСЬ!

Разыскиваем Нечипоренко Василия, воспитанника детского дома г. Тальное Черкасской области. Нам известно, что в годы войны детей эвакуировали в Сибирь. Слышали, будто Василий работал шофером в Кемеровской области. Возможно, он прочтет эти строки и отзовется. Пишите по адресу: 258737, Черкасская область, Тальновский район, с. Майданецкое, Коцюбинскому Д. М.

ПОГОДА

Гидрометбюро сообщает:

24 февраля днем по области будет переменная облачность, без осадков, ветер переменный 3—8 метров в секунду, температура 7—12, местами 12—17 градусов мороза.

Зам. редактора
А. В. ТРУТНЕВ.

Адрес редакции: 650630 ГСП г. Кемерово, проспект Октябрьский, 28. Телефоны: приемной редактора 52-32-74 заместителей редактора 52-36-45, 52-52-66, ответственного секретаря 52-33-59 отделов: партийной жизни 52-55-47 52-66-22 пропаганды 52-53-23 52-64-88 Советов народных депутатов 52-62-33 52-63-22 культуры 52-54-23 52-65-47 тяжелой индустрии 52-35-66, 52-51-23 52-42-01 химической и легкой промышленности 52-39-34 52-50-45, сельского хозяйства 52-37-33 52-49-78 52-44-23 строительного 52-38-23 52-46-22 52-45-29 52-57-67 писем и рабселькоров 52-05-22 52-06-01 52-08-29 52-03-22 информации и спорта 52-47-45, 52-48-65, еженедельника «Панорама» 52-18-78 прием информации 52-34-56 иллюстрации 52-14-12 52-25-23, общественной приемной 52-02-10 директора издательства 52-79-10 объявлений 52-69-33 бухгалтерии 52-70-10. Собственные корреспонденты: в Белове 2-29-27 Мариинске 2-31-20 Междуреченске 2-20-68 Новокузнецке 7-02-04 Прокопьевске 3-09-04.
1 2 3 4 5 6.

Газета отпечатана высоким способом в типографии издательства «Кузбасс». 650630 г. Кемерово, пр. Октябрьский, 28. ОП 01166. Заказ № 47. Индекс 51901. Объем 2 п. л. Газета выходит 300 раз в год. Тираж 240 тыс. экз.