Кемеровская областная научная библиотека Газетно-журнальный фонд

Пролетарии всех стран, соединяйтесь!

КУЗБАСС

Орган Кемеровского обкома КПСС и областного Совета народных депутатов

Газета издается с 7 января 1922 года

№ 275 (18705). ПЯТНИЦА, 29 НОЯБРЯ 1985 года

Цена 3 коп.

В НОМЕРЕ

- XXVII съезду КПСС — достойную встречу. 1 стр.
- Отчетно-выборная кампания в партийных организациях. 2 стр.
- Пресса планеты о сессии Верховного Совета СССР. 3 стр.
- Победители областной фотовыставки, посвященной 40-летию Победы. 4 стр.

ЗДРАВСТВУЙ, НОВЫЙ МИЛЛИОНЕР!

Вчера, 28 ноября, чествовали на шахте «Распадская» бригаду Владимира Матвеевича Гвоздева. Она выдала на-гора миллионную тонну с начала года.

Десять лет шла бригада к заветной цели. И вслед за прославленными коллективами В. Г. Девятко, М. Н. Решетникова, П. И. Фролова стала четвертой в Кузбассе, овладевшей искусством выдавать из одного «сухого» забоя ежесуточно в течение года свыше трех тысяч тонн топлива — целый железнодорожный состав.

...А вот в эти предсъездовские будни бригада В. М. Гвоздева добывает ежесуточно по пять-шесть тысяч тонн. Столько под силу утянуть лишь настоящему железнодорожному тяжеловесу.

Да, порой вот так просто и зримо приходит недосягаемая, казалось бы, цель. В нынешней пятилетке пришлось осваивать пласты разной мощности, добывать уголь комплексами непохожих типов, дорабатывать лавы, брошенные из-за невыносимых горнотехнических условий другими очистниками, менее изобретательными и настойчивыми. Но бригада, мечтавшая о миллионе, везде переламывала себя и успешно перемалывала «каменоломни». Вот добыча по годам: 454 тысячи тонн, 609 тысяч, 445 тысяч. И наконец 911 тысяч в прошлом году—полмиллиона сверх плана!

Закономерная цель на год нынешний — добыть миллион тонн. К Дню шахтера добыли 800 тысяч. Играючи? Да нет. Кровля давила беспощадно. А сам угольный пласт буквально сплющился на последней сотне метров. Пришлось крушить породу угольной техникой. И механизмы выдерживали. Почему? Да потому, что на 13-м участке создана и постоянно укрепляется энергомеханическая служба. А. И. Фигель стал на «Распадской» первым начальником участка из механиков. На время отпуска А. И. Фигеля руководство участком доверяют опять же только его нынешнему механику А. Г. Панину. А его в свою очередь заменяет другой надежный механик — Д. К. Орлов. Партийную организацию участка возглавляет уже много лет электрослесарь В. Н. Каминский. Профсоюзную — знаток всех элементов комплексов В. П. Сорокин. Ну а сам бригадир — опытный гидравлист и автоматчик.

Девиз этого «соцветия технарей» — профилактика. Технологическая картограмма, фундаментом которой выступает ремонтное «окно», — закон на участке. Главное — чтоб в лаве крутилось все что нужно. Тогда и рабочие не сидят. Тогда и настрой, и заработок, и устроенность в семье. Вот почему бригада В. М. Гвоздева с видимой легкостью преодолевает любые невзгоды.

В середине октября начали выводить комплекс из новой монтажной камеры. Нарезали ее под углом к выемочному столбу, чтобы не допустить потери угля в клинообразном массиве. А поэтому будущим миллионерам пришлось целый месяц разворачивать комплекс, теряя, разумеется, в темпах добычи.

И вот на днях, наконец, выровняли комплекс по линеечке. Теперь вновь ежесуточно идет из лавы пять-шесть тысяч тонн. Но здесь необычно вот что: комбайн маломощный — КШ-3М. Поэтому бригада издавна применяет полиспаст. Комбайн становится устойчивым и ладным, как рубанок в двух руках. Скорость, правда, ниже, зато «стругать» уголь можно 20 часов в сутки! Это тоже своеобразный механизаторский рекорд и лучшая оценка производственной смекалки.

...Обсуждая предсъездовские документы, новые миллионеры Кузбасса обязались добыть в декабре 110 тысяч тонн угля. И в новую пятилетку войти со всеми возможными всесоюзными рекордами на комплексе 4КМ-130. Добычи суточной — 8135 тонн, месячной — 127 тысяч (достижение в нынешнем январе), годовой — 1130 тысяч тонн. А ведь совсем недавно модель 4КМ-130 числилась почти что бесперспективной. Так что успех бригады В. М. Гвоздева — праздник для всей отрасли. Лучшей аттестации отечественной технике сегодня нет.

В. КЛИМОВ, П. ПЕТРОВ.

Фото Д. Коробейникова.

г. Междуреченск.

XXVII

Новокузнецк

Коллектив Новокузнецкого химико-фармацевтического объединения «Органика» первым из крупных предприятий города рапортовал о достижениях всех технико-экономических показателей, намеченных на одиннадцатую пятилетку.

Производительность труда превысила в объединении запланированный уровень на 30 процентов, при этом за счет снижения себестоимости продукции была получена экономия в размере восьми миллионов рублей. За это время был освоен также выпуск 12 новых лекарственных препаратов. Трудовая вахта в честь предстоящего партийного съезда продолжается.

А. АНТОНОВ, корр. «Кузбасса».

Березовский

По-ударному трудятся на разрезе «Черниговский» комсомольско - молодежные экскаваторные бригады с участка № 7.

Так, бригада экскаватора ЭКГ-4у, возглавляемая М. А. Савчуком, выполнила пятилетний план к юбилею стахановского движения, а с начала года имеет на своем сверхплановом счету более 130 тысяч кубометров горной массы.

Такой же сверхплановый объем горной массы имеет бригада, руководит которой И. Ф. Курц.

Оба передовых коллектива, включившись в соревнование по достойной встрече предстоящего съезда партии, решили досрочно завершить годовые планы.

С. ЮРЬЕВ.

Ижморский район

Первый колхозный профилакторий открылся в Ижморском районе. Он расположился в колхозе «Красный путиловец».

Это уже третья здравница для полеводов и животноводов района. Ими пользуются труженики совхозов «Симбирский» и «Красный Яр». Начато строительство профилактория в колхозе имени Жданова.

М. АКИМОВ.

Четвертая сессия Верховного Совета СССР

КРЕПИТЬ МИР НА ПЛАНЕТЕ

Речь депутата Р. Н. СТАХЕЕВА (Кемеровский избирательный округ, РСФСР)

Товарищи! Все мы, советские люди, с огромным вниманием следили за ходом встречи в Женеве. Там внешняя политика нашей партии еще раз выдержала испытание на прочность, верность ленинской линии. Выдержала с честью и достоинством!

В своем докладе М. С. Горбачев подробно и глубоко проанализировал и то, с чем стороны пришли на встречу, и ее результаты. Мы приветствуем ту активность и энергию, с которой действует на внешнеполитической арене руководство нашей партии и государства. Да разве может быть иначе! Ведь партия ставит в центр внимания внешней политики главное — предотвратить войну, не допустить ядерной катастрофы, остановить гонку вооружений, перейти к разоружению. Я не знаю человека, который не был бы «за», — нет таких в моем родном коллективе и, уверен, во всей нашей стране.

От всего сердца поддерживаю предложение целиком и полностью одобрить деятельность советской делегации в Женеве. Сегодня всему миру видно, что она поехала в Женеву с честными и ясными намерениями, с конструктивными предложениями. На переговорах было сделано все, что только можно было сделать, не подставляя наш народ под удар, не поступаясь нашими обязательствами перед другими странами.

Каждый рабочий человек знает, что испортить отношения куда проще, чем наладить. Ну, а в международных отношениях все гораздо сложнее. После того, как влиятельные круги за океаном из года в год старались подорвать сами нормы международной жизни, разрушить здание, воздвигнутое в годы разрядки, ущерб не устранишь сразу.

Мы за то, чтобы диалог продолжался, чтобы и дальше использовались все возможности для нормализации советско-американских отношений, для сохранения и укрепления международной безопасности. Главная предпосылка такого укрепления — взаимное сокращение вооружений, прежде всего ракетно-ядерных, а не обоюдное наращивание военных мускулов. Равновесие в военной сфере должно поддерживаться на все более низком уровне. Эта простая мысль отвечает интересам и нашего народа, и американского, и других.

Итоги советско-американской встречи, совместное заявление о недопустимости ядерной войны, отказе от поиска военного превосходства позволяют надеяться на лучшее. Разумеется, нерешенных вопросов осталось много. Партия правильно ориентирует нас, показывает, как добиваться новых положительных сдвигов на всех направлениях.

Главное — не допустить переноса гонки вооружений в космос. Неужели мало оружия на Земле, чтобы еще выводить его к звездам! А разве не важно разгрузить Европу от ракетно-ядерного оружия любой дальности, от химического оружия? И в Азии вести дело к созданию основ безопасности. По этим и другим направлениям руководство нашей партии и государства выдвигает широкий комплекс конструктивных мер. И весь советский народ, повторю еще раз, единодушно и горячо поддерживает эти меры.

(Окончание на 3-й стр.).

УКАЗ Президиума Верховного Совета РСФСР

О ПРИСВОЕНИИ ПОЧЕТНОГО ЗВАНИЯ «ЗАСЛУЖЕННЫЙ СТРОИТЕЛЬ РСФСР» РАБОТНИКАМ СТРОИТЕЛЬНЫХ ОРГАНИЗАЦИЙ

За заслуги в области строительства и многолетний добросовестный труд присвоить почетное звание

«Заслуженный строитель РСФСР»

Фадееву Людвигу Михайловичу — начальнику Кемеровского монтажного управления треста «Востокпромсвязьмонтаж».

Председатель Президиума Верховного Совета РСФСР В. ОРЛОВ.

Секретарь Президиума Верховного Совета РСФСР Х. НЕШКОВ.

Москва, 27 ноября 1985 г.

Если не мы, то кто же?

ПОД ОТКОС...

Новокузнецкое отделение Кемеровской железной дороги обслуживает предприятия южного Кузбасса. В пределах отделения расположены крупные металлургические предприятия, обогатительные фабрики, электростанции и десятки угольных шахт и разрезов.

В условиях такого интенсивного использования подвижного состава особое значение приобретает обеспечение безопасности движения и сохранности вагонов. Анализ их состояния за десять месяцев года свидетельствует, что на многих предприятиях не берегут вагоны.

В этом году предприятиями, которые обслуживает Новокузнецкое отделение, повреждено 1596 вагонов, 456 из них потребовалась замена колесных пар. Поврежденные вагоны, как правило, обречены на длительный простой в ремонте.

Особая ответственность за сохранность вагонов ложится на Кузнецкий, Западно-Сибирский металлургический комбинаты и объединение «Южкузбассуголь». В этом году на КМК допущено три, а на путях погрузочно-транспортных управлений объединения «Южкузбассуголь» — четыре схода поездов, в результате чего государству нанесен большой ущерб. Этими тремя предприятиями допущено 88 процентов всех повреждений вагонов от их общего количества.

Повреждения вагонов допускаются из-за неудовлетворительного содержания путевого хозяйства и нарушения правил технической эксплуатации железных дорог. Виновники массовых нарушений грузовых и маневровых операций, как правило, отделываются мелким испугом. И только когда случаи становятся известными транспортной прокуратуре, издаются приказы о привлечении виновных к административной и материальной ответственности.

Вот примеры грубого нарушения должностных обязанностей.

С подъездных путей КМК в улавливающий тупик ушло четыре вагона, один из которых по степени повреждения не подлежит ремонту. Это произошло по вине дежурной Л. А. Поздаровкиной, составителя В. М. Смирнова и нетрезвого регулировщика скоростей Л. П. Руденка.

13 октября на путях КМК машинист тепловоза Ю. М. Прокопьев получил задание от дежурной по станции Н. П. Слатвинской заехать на горку для расформирования состава. Однако маршрут Слатвинская приготовила на занятый путь — в результате повреждены шесть вагонов и тепловоз.

Или вот очередная халатность: первого ноября со станции Ананьино отправился поезд № 810, в составе которого было всего 8 вагонов. У половины из них тормоза были отключены: перекрыты концевые краны. И вот на одном из уклонов, на повороте, выбросило под откос четыре вагона. Эту аварию мог предотвратить составитель Ю. Д. Навродский, который обязан был обойти состав и убедиться в исправности автотормозов.

На большинстве предприятий ежегодно составляют мероприятия по обеспечению безопасности движения и сохранности вагонного парка, но из-за плохой организаторской работы и плохого контроля большинство намеченных мер остаются невыполненными. Поэтому так нередки случаи безответственного отношения отдельных работников к своим обязанностям. Сумма таких «случайностей» говорит о бесхозяйственности, приносящей ощутимый ущерб.

Н. ГРИЩЕНКО, старший инспектор по сохранности вагонов Новокузнецкого отделения железной дороги.

г. Новокузнецк.

Зима на фермах

ПО КРУПНОМУ СЧЕТУ

В начале ноября животноводы Прокопьевского района выполнили задание одиннадцатой пятилетки по продаже молока государству. 15 658 тонн продукции вывезли труженики ферм на молочные заводы. Неплохо выглядят показатели валовых удоев и за год. Однако от каждой коровы нынче получено на 160 килограммов молока меньше, чем к середине ноября прошлого года. Вывод один: берут здесь не столько умением, сколько числом, увеличивая поголовье за счет уменьшения удоев. Похоже, что путь экстенсивного ведения отрасли еще не перекрыт надежным шлагбаумом.

...По фермам ездили с первым секретарем райкома партии Геннадием Николаевичем Лопатиным. Договорились: смотрим на положение дел с зимовкой не в самых передовых или самых отстающих хозяйствах. Совхозы «Севский» и «Карагайлинский» считаются средними. Со времени перевода скота на зимнее стойловое содержание от пятидневки к пятидневке удои здесь тоже неуклонно снижались и так же неуклонно рос пресловутый «вал». Явление типичное для района. Продуктивность животных небольшая, а план выполняется большим, чем необходимо, числом поголовья.

— Не все так просто, — сказал в дороге Г. Н. Лопатин. — Помещения в основном отремонтировали, корма завезли, запускаем кормоцехи, но сегодняшнее снижение удоев было «запрограммировано» еще прошлой зимой. Ее уроки животноводы запомнят.

Для совхоза «Севский» эти самые уроки стали предметом тщательного анализа специалистов. Была намечена программа подготовки к новой зимовке, которая к концу сентября полностью выполнена. Директор хозяйства В. А. Арзамасцев провел нас по всему животноводческому комплексу. Чисто, сухо, тепло. Нашли и смонтировали калориферы, стараются реже открывать широкие двери, подавая корма по конвейеру из кормоцеха. Рацион питания животных есть из чего составлять: за лето накопили по 23 центнера кормовых единиц на голову скота. С начала года получили от каждой сотни коров по 81 теленку — сказывается забота о воспроизводстве стада зоотехника-селекционера В. В. Овчаровой и главного зоотехника Л. Ф. Ашихмина.

На ферме встретились с бригадиром животноводов А. Г. Гайбалеевым, с известной в районе дояркой Е. А. Городиловой, награжденной орденом Трудового Красного Знамени. Они считают, что нынешняя зимовка идет нормально, каждая из 253 коров дает по четыре килограмма молока — для времени перед массовым растелом неплохо.

Екатерина Афанасьевна Городилова, отдавшая молочному животноводству три десятка лет, рассуждает:

— Можем давать молока больше. Вот у меня в группе 60 коров. В среднем от каждой в этом году рассчитываю получить 2700—2800 килограммов молока. В иные годы брала куда больше, но сейчас в моей группе десять коров не дают молока. По-хорошему надо было их выбраковать, но, сами понимаете, решение об этом принимаю не я...

В самом деле, в «Севском» есть все для получения более высоких удоев. В первую очередь — отработанная и проверенная организация труда. Корма к фермам доставляет специально созданный механизированный отряд из десяти тракторов. Техническое обслуживание механизмов — конвейеров, молокопроводов, доильных аппаратов, систем удаления отходов — взяла на себя районная «Сельхозтехника», заключившая с совхозом договор на гарантийное обслуживание. В отличие от других хозяйств района здесь прижилась двухсменка, с ней практически исчезла проблема кадров для ферм. Всерьез и надолго решаются социальные проблемы села — от строительства жилья до предоставления летних отпусков дояркам. Все условия для высокой продуктивности!

Один тормоз — только 82 процента коров относятся к категории «деловых». Остальные, как их здесь называют, «хвосты», для счета. Выбраковка идет с тугим скрипом. Директор Арзамасцев как задачу на будущее называл такое соотношение — 90 процентов первосортного стада и десять — «хвостов». Вдуматься — десять из каждой сотни коров будут кормить только ради сохранения поголовья. Сегодня кормят 18. Балласт тяжел и накладен.

В совхозе «Карагайлинский» на лучшей ферме (тоже бывшем комплексе), на первый взгляд, в сравнении с соседями побольше сырости, поменьше четкости и порядка, но дела идут. Удои от коровы выросли по сравнению с прошлым годом на 300 граммов в сутки. Директор И. И. Родионов показал работу кормоцеха. Было что посмотреть. Механизмы отлажены, перемалывают грубые корма, соль, концентраты, добавляются микроэлементы, за дозировкой кормов — постоянный контроль дежурных специалистов. Запасли полторы тысячи тонн корнеплодов. Полтысячи коров держат на автоматической привязи — облегчили тем труд доярок и скотников. До минимума сокращен падеж. Родионов все надежды на будущее связывает с воспроизводством стада, с молодняком. Система отработана четко. Телята с рождения находятся в сухих боксах на солнечной стороне здания. Действует принудительная вентиляция. За группами растелившихся коров животноводы ухаживают по две недели вахтовым методом, потом уходят в длительный отгул. Чистота в боксах идеальная. Здесь не увидишь слесаря с сигаретой или в грязных сапогах. Падежа нет.

Телят в совхозе растят до трехмесячного возраста и отправляют на откорм в соседний спецхоз «Кузбасский». Взамен получают уже раздоенных первотелок. Раздоенная «дома» первотелка дает, кстати, на 245 килограммов молока меньше, чем в спецхозе.

Таких специализированных хозяйств, выращивающих нетелей, в районе два — совхозы «Кузбасский» и «Угольщик». Директор «Кузбасского» Ф. Г. Ахметгареев считает, что откорм телят и раздой первотелок с последующей передачей их в хозяйства — дело очень перспективное. Прежде всего специализация дает экономию трудозатрат в масштабе всего РАПО. Кроме того, правильно раздоить первотелку — тоже наука, от которой зависит, быть ли животному продуктивным в течение десятка лет. Другое дело — как все это удается на практике. До полного порядка на фермах еще далеко. Кормоцех только начали запускать, качество кормов неважное, сенохранилище в этом году недостроили, по дворам не проехать в распутицу. Весной хозяйство проверяла комиссия областного управления сельского хозяйства, нашла массу недостатков в зоотехнической работе. Поставлен вопрос: быть или не быть спецхозам? Но свою тысячу голов нетелей хозяйство уже продало. Довольны ли качеством полученных первотелок потребители?

В «Карагайлинском» довольны. А вот мнение директора совхоза «Зенковский» Ю. А. Елисеева:

— Дороговато, — говорит Елисеев. — 1800 рублей за первотелку. Выращивание у себя обходится на 600 рублей дешевле. Но зато не надо строить дополнительные помещения для выращивания нетелей, и корма идут только на производство молока. Беда — малы мощности спецхозов. Мы в этом году выбраковали 17 процентов стада. Надо — 24. А полноценной замены пока нет. Потому необходимо доводить специализацию до «кондиции», навести полный порядок в технологии. Вернуть полностью воспроизводство назад, в совхозы — значит отстать от требований времени еще на несколько лет.

В районе давно ищут пути увеличения продуктивности молочных гуртов, но всегда ли доводят дело до конца? Недалеко ушло то время, когда прокопьевских животноводов восхваляли за быстрое внедрение молочных комплексов. Оказалось, назвать ферму модным словом — еще не все. Не хватило грамотных технологических решений, брали «на ура» то, что надо было брать холодным расчетом. В результате ни один комплекс не довели до тех параметров, которые и должны были в конечном счете давать отдачу — большое молоко. Теперь бьют отбой отбойными молотками, выковыривая бетонные основания так и не оправдавших себя «каруселей», мешающих тракторам на раздаче кормов. Наверное, и само слово «комплекс» надо нынче понимать совсем в ином смысле: комплексно завязывать в единый узел и строительство ферм, и пуск кормоцехов, и воспроизводство стада. Даже самое образцовое специализированное хозяйство не может и не могло в этом году решить всех проблем молочного животноводства в районе, потому что не получалось комплексного подхода к началу зимовки. Перевод скота на зимнее содержание затянулся на месяц против запланированных сроков. Из семи кормоцехов в работе лишь три, а по-настоящему, без «усеченной» технологии приготовления кормов, работает только в «Карагайлинском». Ремонт, утепление коровников и телятников даже в ноябре закончены не везде. Вот и надаивают в районе в день по 3,7 килограмма молока от коровы, но есть хозяйства, где и двух килограммов не набирают.

Крупный счет предъявляет отрасль к организаторам производства. Начало нынешней зимовки, когда на ее подготовку было затрачено так много сил, средств и времени, показало: счет этот оплачен далеко не полностью.

Н. КУЗНЕЦОВ, спец. корр. «Кузбасса».

Прокопьевский район.

ПО РОДНОЙ СТРАНЕ

КАЛУГА, 28. Универсальный контейнер для овощей создан сотрудниками Всесоюзного научно - исследовательского и экспериментально - конструкторского института тары и упаковки. Он представляет собой решетчатый ящик, вмещающий полтонны овощей. Каркас его металлический, а стенки сделаны из деревянных планок. Унифицированные крепления дают возможность перемещать контейнер любыми подъемно-транспортными механизмами, рационально размещать в железнодорожных вагонах, на речных судах. Доставленный в магазин, такой контейнер быстро превращается в своеобразный прилавок.

КИШИНЕВ, 28. Наладить ритмичную работу автобусов на городских маршрутах помогли учащиеся Кишиневского СПТУ-87. По просьбе транспортников они освоили выпуск специальных комплектов оборудования, позволяющего оперативнее связываться с водителями автобусов в разных точках маршрута и своевременно передавать коррективы графика движения машин на линии. Переговорное устройство удостоено серебряной медали ВДНХ СССР.

САМАРКАНД, 28. Каштановую аллею посадили сейчас Самаркандской станции юных натуралистов. Несмотря на непривычный климат, «новоселы» хорошо прижились. Сейчас, когда в республике развернуты осенние озеленительные работы, юннаты начали «расселять» в парках еще одно редкое для Узбекистана дерево — крымскую сосну. Восемьдесят станций юных натуралистов действуют ныне в республике.

(ТАСС).

Отчеты и выборы

СМЕЛОСТЬ—ОТ УВЕРЕННОСТИ

В специальном выпуске городской газеты «Знамя шахтера», посвященном работе конференции, внимание привлекла статья «Стимулировать ресурсосбережение», опубликованная в порядке обсуждения предсъездовских документов. Ее автор, делегат семнадцатой Междуреченской отчетно-выборной партийной конференции, секретарь партийной организации отдела КузНИУИ Г. Городилов, предложил внести в раздел «Ускорение научно-технического прогресса и развитие науки» проекта Основных направлений следующее дополнение: «Министерствам и ведомствам обеспечить стимулирование предприятий и научных организаций за разработку и внедрение ресурсосберегающей технологии».

— Целиком поддерживаю точку зрения ученых,— сказал в первом же перерыве в кругу заинтересованных собеседников директор шахты им. В. И. Ленина М. И. Найдов. — Если отрасль хочет двигаться вперед, она сама должна брать на себя все дополнительные расходы на осуществление экспериментов, а не ставить отдельные коллективы перед тупиком финансовых, плановых и других головоломок со всеми вытекающими для новаторов неприятностями.

Да, проекты документов ЦК КПСС, которыми сейчас живет вся страна, наложили особо конструктивный отпечаток на весь ход конференции. Тон задал прежде всего сам докладчик — первый секретарь горкома КПСС С. К. Проскурин. На живых примерах он наглядно показал, на чем горком концентрировал усилия первичных партийных организаций, трудовых коллективов.

В истекшей пятилетке в Междуреченске обеспечен прирост добычи угля (17 миллионов тонн) без ввода дополнительных мощностей. Сверх плана поставлено более четырехсот тысяч тонн топлива. Город уверенно удерживает в Кузбассе первенство по добыче угля, неоднократно выходил победителем в областном социалистическом соревновании по общим показателям работы, благоустройству и озеленению, экономии топливно - энергетических ресурсов.

В основе добрых свершений, говорили делегаты — депутат Верховного Совета РСФСР водитель Томусинской автобазы В. Г. Дубинец, председатель горисполкома Г. Л. Николайзен, Герой Социалистического Труда машинист экскаватора разреза «Красногорский» Э. Ф. Батурин, секретарь цеховой парторганизации шахты «Распадская» проходчик С. А. Изгарышев и другие, — окрепшее в нас чувство хозяина. Совершенствовалась структура первичных партийных организаций. В ряды членов КПСС влилось шестьсот передовиков производства. Приток свежих сил — свидетельство растущего авторитета партии. Семь тысяч коммунистов сегодня в стотысячном городе. Делегаты смело, обоснованно выносили на обсуждение проблемы, находящиеся в компетенции Минуглепрома СССР и его подразделений, а также задачи, решать которые должны сами.

Речь шла, в частности, о создании мощной базы для горного и непромышленного строительства. О реконструкции шахт, разрезов, заводов, транспортных магистралей и развязок. О приведении в соответствие ремонтной базы с уровнем научно - технического прогресса на шахтах и технологических автобазах. Об обеспечении горожан водой, теплом, жильем. О производительном труде школьников. Об эффективности идейно-патриотического воспитания и о внутриорганизационных вопросах. О задачах города в тринадцатой пятилетке.

Прежде всего, подчеркивали докладчик и выступившие в прениях секретарь парткома шахты им. В. И. Ленина С. А. Кислицын, директор шахты «Распадская» А. Ф. Лютенко, машинист экскаватора разреза «Томусинский» А. Н. Теплухин и другие, надо решительно изживать экстенсивные формы хозяйствования, добиваться твердого роста фондоотдачи. Горкому, партийным комитетам и бюро на местах надо глубже анализировать такую ситуацию: наряду с коллективами, работающими со значительным превышением нормативов повышенной производительности труда (например, бригады П. И. Фролова, В. М. Гвоздева, В. Г. Девятко, В. Ф. Кузнецова, А. Ф. Попова, Н. В. Крымова, В. Г. Дубинца, А. И. Малащенко и другие), до сорока процентов соседствующих очистных, проходческих, экскаваторных бригад и транспортных экипажей не справляются даже с планом. Почему? Почему опыт передовиков не становится рабочей моделью в коллективах «середняков» и в отстающих?

Беспризорны, если можно так сказать, резервы у строителей. Партийные и хозяйственные руководители трестов «Томусашахтострой» и «Кузбассгражданстрой-1» не ведут принципиальной линии на развитие собственной базы, концентрацию сил на механизацию и модернизацию технологии, на утверждение бригадного подряда и поточного метода как эффективнейшей формы кардинального подъема производительности труда.

В работе с руководящими кадрами, признал докладчик, горком и отдельные партийные организации допускают еще серьезные ошибки. За отчетный период привлечено к партийной ответственности восемнадцать руководителей. Особенно тревожат случаи злоупотребления служебным положением и нарушений законности, отметил председатель городского комитета народного контроля Г. Е. Огнев.

«Лекарство» здесь одно: подбор и расстановку кадров надо органичней сочетать с контролем и проверкой исполнения постановлений вышестоящих партийных органов и собственных решений. Неоценимую помощь в осуществлении принципов демократического централизма окажет контроль на местах за реализацией критических замечаний и предложений коммунистов, совершенствование работы с письмами трудящихся. Как подчеркнул в своем выступлении секретарь обкома КПСС П. М. Дорофеев, собственные решения следует подкреплять серьезной организаторской работой. Предприимчивей должны стать коллективы самих шахт и разрезов, особенно в строительстве хозспособом. В наступающей пятилетке надо ликвидировать диспропорции, допущенные в социальном развитии города.

П. ШАБРИХИН.

г. Междуреченск.

ИЗ ПОЧТЫ РЕДАКЦИИ

Читатель рассказывает

Дары леса

В эти зимние дни приятно и полезно вспомнить о прошедшем лете, конец которого, как и начало осени, в Тисульском, Тяжинском, да и в других районах Кузбасса окрашался щедрым на грибы. Много было груздей, волнушек, рыжиков.

Любители «тихой охоты» с большим удовольствием проводили свое свободное время в лесу. Приятное совмещали с полезным. Тисульским госпромхозом была организована приемка собранных грибов от населения. Отдельные сборщики собирали до 50 килограммов в день, а за сезон некоторые жители поселка Тисуль, такие как Н. А. Крупа, М. А. Коробов, А. Я. Гусаков, сдали по тонне и больше.

В результате Тисульский госпромхоз при плане 17 тонн заготовил и направил в торговую сеть городов Кузбасса почти 28 тонн ценной продукции.

Грибной сезон в нынешнем году продолжался до конца сентября. Я, например, собирал рыжики еще 28-го числа. Много их было, но, к сожалению, из-за нашей нерасторопности, неумения организовать дело на должном уровне, много даров леса не нашло дороги к столу кузбассовцев.

А. БЕЛОВЕЖЕЦ,
инженер лесного хозяйства.

Тисульский район.

...предлагает

Дети любят мармелад

Когда-то на прилавках наших магазинов было полно разных сортов плодово-ягодного мармелада. Это было любимым лакомством для детишек, да и хозяйки с удовольствием брали его к чайному столу. Потом все это исчезло без следа, а наши кондитерские фабрики гонят сплошным потоком карамель.

Сейчас, когда фруктов и ягод достаточно в связи с сокращением выпуска вин, производство мармелада можно наладить в большем количестве у нас в области. И даже необходимо: не такой уж это великий деликатес в смысле сырья, да и производство его не столь трудоемко.

М. ПАРШУКОВ.

г. Киселевск.

...возмущается

К телефону...вплавь

Если вы надумаете позвонить своим знакомым из переговорного пункта, что расположен по улице Юбилейной, в доме № 18, то не забудьте обуться в болотные сапоги, или еще лучше — прихватите с собой надувную резиновую лодку. Тогда вы сумеете проникнуть в кабину, в противном же случае — не гарантирую.

Здание, о котором идет речь, находится в эксплуатации всего три года и уже дошло до такого состояния. Я спросила работников переговорного пункта, обращались ли они за помощью к начальнику узла связи. Обращались, говорят. Пришел слесарь, глубокомысленно заявил, что надо «варить». Вот и «варит» больше двух месяцев. Нет, видимо, настоящего хозяина.

Н. ЧИКИНДОВА.

г. Белово.

Бар...в закутке

О культуре обслуживания у нас пишут немало. Вот и у нас, в городе Салаире, дело с этим обстоит неважно.

Открыли недавно пивной бар. И где вы думаете? В коридорчике шириной полтора и длиной два метра, где раньше складывали пустые бочки и ящики. В Салаире это единственное место, где можно выпить пива. Представляете, что здесь делается! Ни встать, ни сесть посетителям негде. Пьют прямо из горлышка бутылки, часто на улице около «бара». А начальнику Салаирского орса А. Малыхину до этого и дела нет — лишь бы выручка была.

И. ПЕРФИЛОВ.

г. Салаир.

На контроле — письма читателей

☆ ☆ ☆

Г. Власов спрашивал, когда жители Белова и Беловского района смогут смотреть вторую телевизионную программу.

Заместитель начальника областного производственно-технического управления связи В. Кочергин ответил, что в городе Ленинске-Кузнецком силами Полысаевского строительного управления треста «Ленинскпромстрой» ведется строительство технического здания для телевизионной станции второй программы. Но из-за низких темпов работ ввод телевизионной станции задерживается. Во второй половине 1986 г. намечены окончание строительства и монтаж оборудования.

С пуском в эксплуатацию телевизионной станции в первом полугодии 1987 года жители Белова и Беловского района смогут принимать вторую телевизионную программу.

☆ ☆ ☆

Л. Иванова из пос. Сосновка г. Березовского писала, что ее дом нуждается в ремонте. Но долгое время приходится довольствоваться одними обещаниями.

Председатель Березовского горисполкома А. Гаранин сообщил: жалоба тов. Ивановой направлена для рассмотрения и принятия мер в Арсентьевский сельсовет.

Председатель сельсовета П. Тимошенко пояснил, что текущий ремонт дома тов. Ивановой закончен, капитальный ремонт намечен на 1986 год.

☆ ☆ ☆

— В районе нашего села из реки Томи выбирают гравий. Груженые машины с грохотом проезжают по улицам поселка. Дорожное покрытие вконец разбито, нескончаемый шум причиняет немало беспокойства жителям, — писал Г. Желтов.

Заместитель председателя Юргинского райисполкома Г. Кириенко ответил: факты подтвердились. В настоящее время по распоряжению Юргинского райисполкома проезд транспорта и дорожной техники по улицам сел без соответствующего согласования с исполкомами местных Советов и разрешения госавтоинспекции запрещен. Дорожным строительным организациям, берущим инертные материалы из реки Томи, предложено отремонтировать нарушенные дороги.

☆ ☆ ☆

В. Татур со станции Плотниково писал о неудовлетворительной работе автозаправочной станции № 57.

Заместитель начальника Кемеровского управления Госкомнефтепродукты РСФСР Ю. Свиридонов сообщил, что факты имели место. Жалоба тов. Татура рассмотрена на собрании работников АЗС № 57 ст. Плотниково. В настоящее время наложен отпуск бензина марок А-72 и А-76 по талонам рыночного фонда. Продажа талонов на бензин этих марок производится на нефтебазе.

НОВОСТИ СОБЫТИЯ ФАКТЫ

Верны стахановским традициям

Один из передовых в бассейне и отрасли коллектив шахтоуправления «Физкультурник» производственного объединения «Северокузбассуголь» успешно подходит к финишу одиннадцатой пятилетки, государственный план добычи угля которой выполнен досрочно, 15 июня.

Добывая топливо в сложных горно-геологических условиях буровзрывным способом, он накопил на своем сверхплановом счету за минувшие четыре с лишним года более 575 тысяч тонн коксующегося угля. Все очистные участки и бригады регулярно справляются с заданиями.

Основа стабильных ударных темпов — постоянная забота инженерных служб и шахтеров о своевременном и опережающем добычу воссоздании очистного фронта.

В социалистическом соревновании за достойную встречу XXVII съезда КПСС лидируют коллективы первого очистного и двенадцатого подготовительного участков, возглавляемые коммунистами В. С. Корниенко и Н. П. Смирновым. Очистники передового участка с начала пятилетки выдали на-гора свыше миллиона тонн угля, что для Анжеро-Судженского рудника является высокой нагрузкой на забой. На участке № 12 бригада проходчиков Н. В. Зеленкина, инициатор областного соревнования, в сентябре выполнила свое повышенное социалистическое обязательство: «За пятилетку — шесть годовых планов!».

В. КАЛАЧИНСКИЙ.

г. Анжеро-Судженск.

Рубежи «Прогресса»

Досрочно, к 15 декабря, обязались выполнить годовое задание по продаже государству молока и мяса животноводы первого отделения совхоза «Прогресс».

Они досрочно справились с выполнением задания десяти месяцев. Качество продукции — отличное, товарность молока доведена до 96 процентов. Высокие результаты в соревновании у доярок В. И. Глинкиной, Т. Ф. Метелевой, Л. А. Угаровой, получивших от каждой коровы с начала года по 2500 и более килограммов молока. Среди скотников первенство удерживают Виталий Зеркальцев, Александр Большанин, Николай Синявский. Высокие привесы — от 650 до 820 граммов — обеспечивают телятницы Г. П. Калиновская, Т. А. Толстова, Н. Г. Разунова.

Продуманы меры материального поощрения. За третий квартал премиальные доплаты на ферме превысили 2,5 тысячи рублей.

В. ЧЕРНЯКОВ.

селькор.

Юргинский район.

На подряде

В Мариинской «Сельхозтехнике» начала действовать подрядная бригада из девяти слесарей, специализировавшая на ремонте зерновых и силосных комбайнов. Это значительно ускорило ремонт и повысило качество. Только за 15 дней ноября один совхоз «Благовещенский» отремонтировал здесь десять зерновых комбайнов.

Сейчас в районе из 400 комбайнов готовы к работе 240.

Создание постоянной специализированной бригады сократило отвлечение механизаторов из хозяйств.

(Корр. «Кузбасса»).

Мариинский район.

Рассказы о коммунистах

РЕЗЕРВ НАДЕЖНОСТИ

Одним из первых коллективов на шахте «Центральная», досрочно выполнивших пятилетний план, была бригада коммуниста Н. А. Масленникова. С начала пятилетки ею выдано дополнительно 60868 тонн топлива, а в этом году сверхплановый счет составил 11192 тонны. В успехе этого коллектива нет неожиданностей: о нем говорят как о дружном, сплоченном. А это во многом зависит от бригадира. Познакомимся поближе с этим человеком.

Рано Николай остался без родителей. Отец погиб под Ленинградом в первые дни войны, а вскоре умерла мать. В тринадцать лет пошел работать на лесоучасток в Костромской области. Рубил сучки, был прицепщиком. Перед службой в армии окончил курсы трактористов. По призыву комсомола поехал в Казахстан поднимать целинные земли. Убрал два первых богатых урожая. Медаль за освоение целины танкисту Масленникову вручили уже в армии.

Служил в его роте задушевный товарищ — Иван Кривченко. Увлеченный шахтерской профессией парень, он и рассказывать мог о шахте увлекательно. И решил Николай после службы ехать в Прокопьевск. Получил направление на шахту № 3-3 бис. Закалку проходил у таких известных в то время горняков, как Калфокчиян, Гузев, Парханюк. И поныне с благодарностью вспоминает своих первых бригадиров — Курилова и Афанасьева.

Начало горняцкой биографии Масленникова совпало с освоением новой системы отработки. Молодой забойщик и сам пытался привнести что-то новое. Трудился под началом Михаила Григорьевича Парханюка. Осваивали КГП — комбинированное гибкое перекрытие. Торцевых канатов не было, первоначально испытывали брус. Но давление породы сталкивало брус к центру поля, деформировало в щепки. Тогда-то и нашли замену — стальной трос. Позже на помощь пришла металлическая сетка. Постепенно монтаж гибкого перекрытия принял современную форму.

В начале семидесятых Николая назначили бригадиром. В 1966 году приняли в партию. С тех пор коммунист постоянно выполняет партийные поручения: более восьми лет был секретарем цеховой партийной организации, членом партбюро участка, членом парткома шахты.

Ввиду производственной необходимости, по распоряжению объединения в 1980 году весь второй участок «Центральной» был командирован на шахту «Зенковская»: надо было помочь этому коллективу после реконструкции. Все вроде бы там складывалось хорошо: пошел уголь, пошли заработки, укрепился коллектив. Но через месяц зашел Николай Алексеевич на родную шахту.

— Хочу вернуться, — сказал Августу Владимировичу Коршунову, начальнику участка, — Возьмешь к себе?

— С радостью! — ответил Коршунов.

Второй участок под руководством А. В. Коршунова и бригадира Н. А. Масленникова вновь вышел в число передовых. Не раз начальник участка и бригадир переходили в отстающие коллективы и выводили их из прорыва.

Забот у бригадира много. На участке-бригаде внедрена комплексная организация труда. Все, от забойщика до слесаря, заинтересованы в выполнении плана. Здесь, впрочем, как и везде, очень важна гибкость начальника и бригадира. Там, где применяется коэффициент трудового участия, тактичность и справедливость руководителей играют решающую роль в формировании благоприятной нравственной обстановки в коллективе. От начальника участка зависит решение разнообразных административных, снабженческих вопросов, планирование, а на бригадира ложится забота об организации труда непосредственно на рабочих местах.

В бригаде почти одна молодежь — и воспитывают свои кадры. Начинают ребята откатчиками, слесарями, лесодоставщиками. Надежных и трудолюбивых посылают на курсы горнорабочих очистного забоя. Но основная работа по «доводке» кадров ложится опять же на бригадира. Тут и беседы по душам, и строгое отцовское внушение, и личный пример — словом, весь накопленный профессиональный и житейский опыт щедро отдает Николай Алексеевич новичкам.

Шахта полна сюрпризов. Порой незаметные, вроде бы до поры до времени терпимые мелочи мешают ритмично работать, но настоящий горняк знает: устранять их надо немедленно. Внимательно следит Николай Алексеевич за качеством монтажа перекрытия. В каждой ленте должно быть переплетено восемь на восемь полос. Плести полосу в лаве под углом падения в 45 градусов — дело трудное. Пропустят по халатности или по невнимательности семь полос вместо восьми — он лично добавит недостающую, а с виновных обязательно спросит.

Бригаде Н. А. Масленникова поручили готовить выемочное поле на новом горизонте минус 60 метров. Однажды из шахты позвонили:

— В лаве вывалилась висячая порода, образовался большой купол. Как продолжать подготовку выемочного поля?

А. В. Коршунов сказал бригадиру:

— На месте прими решение: ты будешь там раньше меня.

Спустившись через какое-то время в шахту, Август Владимирович увидел, что все сделано как надо. Бригадир принял верное решение — пробита «дудка», и монтаж гибкого перекрытия продолжался, минуя опасное место. Так в любом случае начальник и бригадир понимают друг друга с полуслова, как правило, приходят к единому мнению. Произошла как-то остановка работ по подготовке верхнего перекрытия. Когда брали слой, из-за большого нарушения «уходила» висячая порода. Срочно заказали в мехцехе металлические проколоты. Восемнадцать метров брали слой на проколоты. Удачно прошли это место. Те, кто близко знает Николая Алексеевича, отзываются одинаково: «Он эталон рабочего. Хозяин забоя».

— Да и как иначе? — говорит Н. А. Масленников, узнав, что государственная комиссия приняла подготовленный участок с хорошей оценкой, — для себя же готовили. За недобросовестность сами же наказаны будем.

На шахте многие прошли выучку у Н. А. Масленникова. В их числе, например, В. А. Малкин, бригадир забойщиков четвертого участка, забойщики восьмого участка братья Сычевы — воспитанники, которыми можно гордиться. Николай Алексеевич, перечисляя людей своей бригады, на кого, по его мнению, можно положиться, готов назвать весь участок. С. А. Варбанов, коммунист, молодой, энергичный помощник начальника участка, механик В. М. Ивашов, забойщики Щербаков, Бедкин, Рогачев, Павлов, Никитин, Авзалов, Филюк, Кивелев, слесари Некрасов, Докейчук... Счастлив человек, имеющий такой большой резерв - надежности...

В. ДАВЫДОВ.

НА СНИМКЕ: Н. А. Масленников.

Фото **А. Равилова.**

г. Прокопьевск.

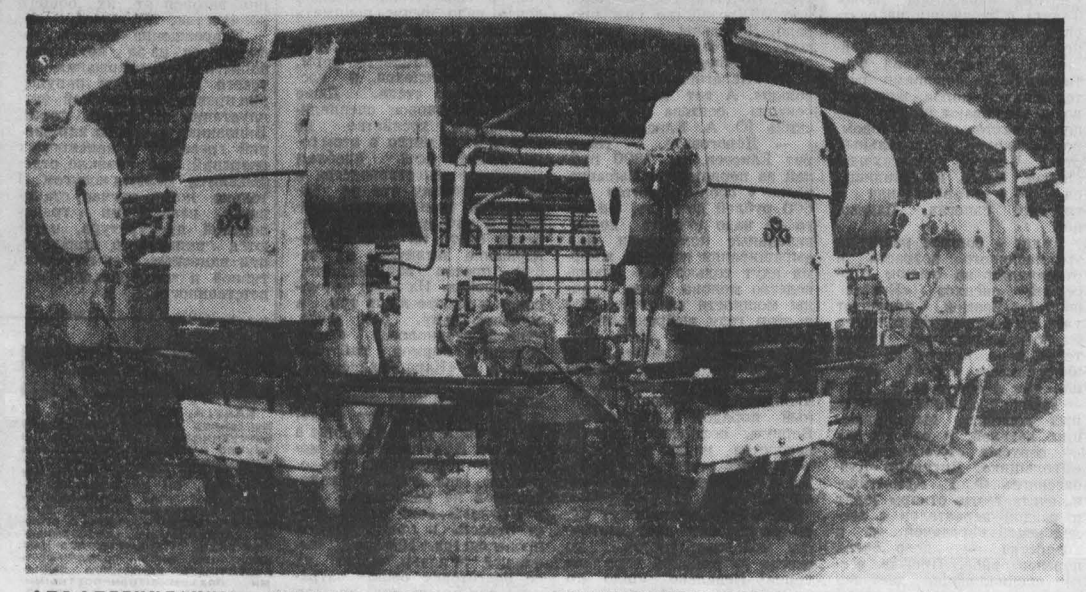

СТРАТЕГИЧЕСКИМ КУРСОМ УСКОРЕНИЯ

ЧЕЛЯБИНСК. Коммунисты производственно-технического объединения «Полет» сконцентрировали силы трудового коллектива на интенсивном внедрении в производство достижений научно-технического прогресса. Принятые на партийных собраниях постановления о совершенствовании технологий, установке нового оборудования, электронно-вычислительной техники планомерно претворяются в жизнь. Создано 13 комплексных механизированных участков и цехов, введены в действие 24 поточные комплексно-механизированные линии. В технологических процессах широко используются роботы и манипуляторы.

НА СНИМКЕ: автоматическая линия по изготовлению панели электрофона в штамповочном цехе — результат претворения в жизнь программы интенсификации производства.

Фотохроника ТАСС.

На важную тему

СБЕРЕЧЬ ЗЕРНО

Минувшая уборочная кампания проходила в сложных погодных условиях: хлеба были с большой прозеленью и повышенной влажностью. Нелегко и сушить такое зерно: нужны тщательно выверенная технология сушки, правильное хранение зерна в складах. Но как часто на сушильно-очистительных комплексах то, что с трудом было выращено на хлебном поле, из-за нерадивости, небрежности превращается в пепел! Из-за неправильной эксплуатации нагревательных установок сгорел комплекс в совхозе «Усть-Сертинский». От короткого замыкания неисправной электропроводки сгорело здание зерносклада в совхозе «Дудетский». От брошенного окурка превратились в пепел 30 тонн зерна в совхозе «Трудармейский».

Недавно из-за нарушения технологического процесса работы сушильной установки произошел выброс пламени на комплексе в совхозе «Новославянский». Эта же причина привела к пожарам на зерносушильных комплексах совхозов «Ленинский» и имени Чкалова, в селе Березовка Ижморского района. От нарушения правил складирования травяной муки сгорел зерносклад в совхозе «Новопокровский».

Все, кто сегодня занят сушкой и хранением зерна, должны знать и помнить наиболее характерные причины возникновения пожаров.

Особого внимания требуют сушилки, работающие на жидком топливе. При различных неисправностях в системе сжигания возможны взрывы, выброс пламени. Пожар, как правило, распространяется на хранилища с зерном. Зачастую причиной пожара является разжигание топок керосином и другими легковоспламеняющимися жидкостями вместо применения системы электрозажигания.

В каждом хозяйстве на сушильных агрегатах должны быть исправные приборы контроля за температурой теплоносителя и автоматика безопасности. Именно из-за грубого нарушения температурного режима в свое время возникли пожары на сушильных комплексах в совхозах «Звездный», «Барановский», «Щегловский». Халатность привела к пожару на сушильном комплексе совхоза «Красный Яр».

Опасность подстерегает и там, где несвоевременно и нерегулярно проводят очистку сажи в циклонах. Необходимо также тщательно следить за исправностью искрогасителей: вывод их из строя приводит к заносу искр в сушильную камеру. Нельзя допускать подключения моторов, электроламп и других источников электропитания без предохранительных щитов.

Пожар может вспыхнуть при заторе зерна или неправильном движении его в сушильной камере, при неисправности выпускного механизма. Через каждые сутки работы сушилки загрузочно-разгрузочные механизмы необходимо очищать от зерна и пыли. Хлеб — народное достояние и его необходимо беречь от огня.

В. ВАСИЛЕНКО,
начальник отделения УПО УВД Кемеровского облисполкома.

КРЕПИТЬ МИР НА ПЛАНЕТЕ

(Окончание. Начало на 1-й стр.).

Символично, что столь активное, энергичное мирное наступление на международной арене КПСС повела в год 40-летия Победы нашего народа в Великой Отечественной войне. Воспоминания о прошлом дают нам и напутствие: пока в империалистических странах есть агрессивные круги, создающие обстановку военной угрозы, пока они разжигают разного рода конфликты, прибегают к агрессии и шантажу — ослаблять нашу обороноспособность нельзя. Рабочий человек понимает это очень хорошо. Понимает и то, что чем лучше будет трудиться каждый из нас на своем рабочем месте, тем крепче, мощнее будет экономика, а значит, и надежней безопасность Родины, и одновременно лучше наша жизнь.

Империалисты хотели бы измотать нас экономически и за этот счет добиться военного превосходства. Не выйдет! Советские люди полны решимости выполнить разработанные партией грандиозные планы ускорения социально - экономического развития страны. И доказывают свою решимость делами. Свидетельство тому — трудовая активность в выполнении пятилетнего плана, повсеместное укрепление дисциплины и порядка.

Самый серьезный настрой и у тружеников угольной промышленности. Мы сознаем грандиозный масштаб поставленной перед нами на предстоящую пятилетку задачи — получить весь прирост продукции за счет повышения производительности труда. Убежден, что эта задача шахтерам по плечу. Нынешняя пятилетка позволила объективно оценить наши возможности, еще раз доказать, что всегда можно найти резервы, нужно только захотеть их искать.

Возьмем нашу шахту «Нагорная». Многие годы в коллективе живет почин «Творческий поиск — дело каждого». Он во многом помог нам освоить богатейшее новое месторождение хозяйственным способом, позволил увеличить добычу угля с одного миллиона тонн до двух миллионов с лишним.

Я работаю на шахте с 1965 года. В бригаде, которой руковожу, 97 человек. Более 70 процентов из них коммунисты и комсомольцы. Все имеют среднее образование. Сочетание зрелости, опыта и молодости позволяет успешно решать производственные задачи. Пятилетку бригада выполнила к 1 ноября и взяла обязательство к XXVII съезду КПСС выдать 200 тысяч тонн угля.

Работая в сложных горно-геологических условиях, мы за пятилетку повысили производительность труда в полтора раза, а среднесуточная добыча угля на 50 процентов выше, чем в целом по объединению «Гидроуголь». Мы живем по законам рабочей совести и чести, в бригаде нет места лени, разболтанности. Считаем, что дальнейшее укрепление дисциплины, организованности позволит нам добиться еще большего.

С такой же самоотверженностью трудятся многие шахтерские коллективы города Новокузнецка и всего Кузбасса. Успешно завершить 1985 год и одиннадцатую пятилетку, взять высокие темпы с первого года следующей пятилетки, работать по-новому, мыслить экономически грамотно, находить неиспользованные резервы, достойно встретить XXVII съезд Коммунистической партии Советского Союза — в этом видят свою главную задачу коллективы нашей области.

Заверяю высший орган Советского государства, что горняки сделают все, чтобы обеспечить страну углем.

Но мы хотели бы обратиться и к тем, кто нашу продукцию потребляет. Будьте рачительны, добивайтесь безусловного выполнения и перевыполнения заданий по сбережению ресурсов, экономии сырья и топлива. Тогда успех придет обязательно.

Перед нашим народом и во внутренней и во внешней политике стоят сейчас задачи огромной сложности. Но и сил, возможностей у нас так много, как никогда. И главное — настроение в народе боевое, активное.

Шахтеры Кузнецкого угольного бассейна, как и все советские люди, будут и впредь отдавать все свои силы, знания и опыт делу дальнейшего укрепления мира и безопасности народов.

(Аплодисменты).

ПРОГРАММА ПЕРЕДАЧ НА НЕДЕЛЮ

2 ПОНЕДЕЛЬНИК

I ПРОГРАММА
8.00 «Время».
8.40 Утренняя гимнастика.
8.55 «Футбольное обозрение».
9.25 В гостях у сказки. «Вук». Мультфильм (ВНР), 1 и 2-я серии.
11.00 Играет квинтет духовых инструментов «Серенада».
11.30 Новости.
Перерыв до 14.10.
14.15 Новости.
14.35 «Человек — хозяин на земле».
15.45 «Мамина школа».
16.15 «Поэзия» А. Прокофьев.
17.00 «Отзовитесь, горнисты!».
17.30 «С днем рождения, республика». Киноочерк.
17.50 «Веселые нотки».
18.00 «Ускорение». Научно-технический прогресс в свете Основных направлений экономического и социального развития СССР на 1986—1990 гг. и на период до 2000 года.
КЕМЕРОВО.
18.30 Новости дня.
Передачи ЦТ.
18.45 «Сегодня в мире».
19.00 Двенадцатый шахматный чемпион.
19.35 А. П. Чехов. «Дачная жизнь». Телеспектакль.
21.00 «Время».
21.35 Концерт Героя Социалистического Труда, народной артистки СССР И. Архиповой.
22.35 «Строительство и архитектура». Киножурнал.
22.45 «Сегодня в мире».
23.00—23.35 «Футбольное обозрение».

II ПРОГРАММА
Передачи ЦТ.
8.00 Утренняя гимнастика.
8.15 «Забойщик из Кайсы». Премьера документального телефильма.
8.35. 9.35 История. 8-й класс. «Историческое значение Манифеста Коммунистической партии».
9.05 «Русская речь».
10.05 Учащимся СПТУ. Основы информатики и вычислительной техники. «Алгоритмы работы с величинами». Составные условия: циклы и таблицы.
10.35. 11.40 Астрономия. 10-й класс. «Планеты».
11.05 «Наука и жизнь».
12.10 Общая биология. 9-й класс. «Животные и среда».
12.40 Музыка. Б. А. Асафьев.
13.35 «Самый северный маршрут». Научно-популярный фильм.
13.45 Советское изобразительное искусство в годы Великой Отечественной войны
14.15 Страницы истории. «Союзник пролетариата».
15.05 Чемпионат СССР по баскетболу. Женщины. ЦСКА — «Горизонт» (Минск).
15.35 Новости.
Перерыв до 18.00.
КЕМЕРОВО.
18.00 Документальный фильм
Передачи ЦТ.
18.30 Документальный фильм.
КЕМЕРОВО.
18.45 «Рампа». Новоселье.
19.30 «Кузбасс. День за днем».
Передачи ЦТ.
20.00 «Спокойной ночи, малыши!».
КЕМЕРОВО.
20.15 «Собеседник». Круиз по Средиземноморью.
20.55 «Эхо дня».
Передачи ЦТ.
21.00 «Время».
21.35—23.20 «Крестьяне». Художественный фильм.

3 ВТОРНИК

I ПРОГРАММА
Передачи ЦТ.
8.00 «Время».
8.40 Утренняя гимнастика.
8.55 «Отзовитесь, горнисты!».
9.25 «Возвращение «Святого Луки». Художественный фильм.
10.55 «Раз ступенька, два ступенька». Документальный фильм.
11.15 Новости
Перерыв до 14.10.
14.15 Новости.
14.35 «Коммунисты 80-х». Документальные фильмы.
15.35 А. Глазунов. Симфония № 5.
16.10 «Знание — сила».
16.55 Концерт Государственного фольклорно-танцевального ансамбля «Наргис» (Афганистан).
17.20 «Дела и люди». «Если не мы то никто». О роли человеческого фактора в научно - техническом прогрессе
17.50 «Песня далекая и близкая».
КЕМЕРОВО.
18.30 Новости дня.
Передачи ЦТ.
18.45 «Сегодня в мире».
19.00 Навстречу XXVII съезду КПСС. Программа телевидения Армянской ССР
21.00 «Время».
21.35 М. Ю. Лермонтов. «Маскарад». Сцены из драмы.
23.05 «Поезд». Премьера документального телефильма.
23.15—23.25 «Сегодня в мире».

II ПРОГРАММА
Передачи ЦТ.
8.00 Утренняя гимнастика.
8.15 «Сельское хозяйство». Киножурнал.
8.35. 9.35 История. 5-й класс. «Культура Древней Индии».
9.05. 13.00 Французский язык. Учащимся СПТУ. «Эстетическое воспитание». Уроки творчества.
10.35. 11.40 Основы Советского государства и права. 8-й класс «Право номер один». О праве советских граждан на труд.
11.05 «Шахматная школа».
12.10 Природоведение. 3-й класс. «Жизнь поля и луга».
12.30 В. Маяковский. «Поэма «Владимир Ильич Ленин». 10-й класс.
13.30 «Русское искусство XVIII века». Живопись
14.05 Ю. Тынянов. Размышления... Встречи...
15.10 Новости.
Перерыв до 18.00.
КЕМЕРОВО.
18.00 Документальный фильм.
Передачи ЦТ.
18.30 «КамТЗ: строить по-новому». Документальный фильм.
КЕМЕРОВО.
18.45 Документальный фильм.
18.55 «Быть коммунистом».
19.30 «Кузбасс. День за днем».
Передачи ЦТ.
20.00 «Спокойной ночи, малыши!».
КЕМЕРОВО.
20.15 «Экран». Кинорепертуар месяца.
20.55 «Эхо дня».
Передачи ЦТ.
21.00 «Время».
21.35 С. Смирнов. Писатель и гражданин.
22.25—23.10 Концерт оркестра электромузыкальных инструментов ЦТ и ВР под управлением народного артиста РСФСР В. Мещерина.

4 СРЕДА

I ПРОГРАММА
Передачи ЦТ.
8.00 «Время».
8.40 Утренняя гимнастика.
8.55 Мультфильмы.
9.25 М. Ю. Лермонтов. «Маскарад». Сцены из драмы.
10.55 «Клуб путешественников».
11.55 Новости.
Перерыв до 14.10.
14.15 Новости.
14.35 «Сельские горизонты». Документальные фильмы.
15.15 Л. В. Бетховен. Шесть багателей. Играет лауреат международных конкурсов В. Шакин (ф-но)
15.35 «После уроков». Тележурнал.
16.25 К 80-летию революции 1905—1907 гг. в России. Страницы истории. «Условия диктует Совет».
17.00 «...До шестнадцати и старше».
17.45 «Наука и жизнь».
18.15 «В каждом рисунке — солнце».
КЕМЕРОВО.
18.30 Новости дня.
Передачи ЦТ.
18.45 «Сегодня в мире».
19.00 «Человек и закон».
19.40 «Картина». Премьера художественного телефильма. 1-я серия.
21.00 «Время».
21.35 «Документальный экран».
22.45—23.05 «Сегодня в мире».

II ПРОГРАММА
Передачи ЦТ.
8.00 Утренняя гимнастика.
8.15 «Пути коммунаров». Премьера документального фильма.
8.35. 9.35 Основы информатики и вычислительной техники. 9-й класс. «Алгоритмы работы с величинами». Составные условия: циклы и таблицы.
9.05. 13.40 Немецкий язык.
10.05 Поэзия К. Кулиева.
10.35. 11.35 Общая биология. 9-й класс. «Творческая роль искусственного отбора.
11.05 «Семья и школа».
12.05 География. 5-й класс. «Горы».
12.35 Населению о пожарной безопасности. «Автолюбители, помните!». Научно - популярный фильм.
12.50 «Добрый день, учитель». Очерк.
13.10 «Эстетическое воспитание». Уроки творчества.
14.15 «Драматургия и театр». Н. В. Гоголь. «Ревизор».
15.00 Новости
Перерыв до 18.00.
КЕМЕРОВО
18.00 Документальный фильм.
Передачи ЦТ.
18.30 Концерт народной песни.
КЕМЕРОВО.
18.45 «Из первых рук». Пассажирский транспорт.
19.30 «Кузбасс. День за днем».
Передачи ЦТ.
20.00 «Спокойной ночи, малыши!».
КЕМЕРОВО.
20.15 «Из первых рук». Продолжение передачи.
Передачи ЦТ.
21.00 «Время».
21.35 «Дожить до рассвета». Художественный фильм
22.50 «У Сурикова в Пензе». Документальный телефильм
23.05—00.45 Чемпионат СССР по футболу. Переходный турнир. «Даугава» (Рига) — «Нефтчи» (Баку).

5 ЧЕТВЕРГ

I ПРОГРАММА
Передачи ЦТ.
8.00 «Время».
8.40 Утренняя гимнастика.
9.00 «Творчество юных».
9.25 «Картина». Художественный телефильм. 1-я серия.
10.45 «Очевидное — невероятное».
11.45 Новости.
Перерыв до 14.10.
14.15 Новости.
14.35 «Наш современник». Документальные фильмы.
15.15 Концерт скрипичной музыки.
15.45 «Веселые старты»
16.30 Программа телевидения Финляндии.
17.30 Встреча с группой «Ферскотти» (Финляндия).
18.00 «За словом — дело». «Дисциплина как нравственная категория развитого социализма».
КЕМЕРОВО.
18.30 Новости дня.
Передачи ЦТ.
18.45 «Сегодня в мире».
19.00 «Мир и молодежь».
19.35 «Картина». Художественный телефильм. 2-я серия.
21.00 «Время».
21.35 «Камера смотрит в мир».
22.35 Г. Берлиоз. Увертюра «Римский карнавал».
22.45—23.05 «Сегодня в мире».

II ПРОГРАММА
Передачи ЦТ.
8.00 Утренняя гимнастика.
8.15 «И возрождаются забытые мотивы». Документальный телефильм.
8.35. 9.35 Природоведение. 4-й класс. «Ветер и его работа».
8.55 «Уникальные высокопроизводительные прессы». Научно-популярный фильм.
9.05 12.10 Испанский язык.
9.55 Живопись первой половины XIX века. А. Бекецианов. 8-й класс.
10.35. 11.40 Лирика Н. А. Некрасова. 9-й класс.
11.05 «Мамина школа».
12.40 «Во имя жизни встретить ветер бой...». Поэзия А. Суркова
13.30 «Ждем тебя, парень». Художественный фильм с субтитрами.
15.00 Новости
Перерыв до 18.00.
КЕМЕРОВО.
18.00 «Ускорение».
Передачи ЦТ.
18.30 Играет Э. Москвитина (арфа).
КЕМЕРОВО.
18.45 «Наша почта».
19.30 «Кузбасс. День за днем».
Передачи ЦТ.
20.00 «Спокойной ночи, малыши!».
КЕМЕРОВО.
20.15 Ритмическая гимнастика.
20.45 Документальный фильм.
20.55 «Эхо дня».
Передачи ЦТ.
21.00 «Время».
21.35 Экран приключенческого фильма. «Ключи от рая». Художественный фильм.
23.10 Документальный фильм
23.20—00.05 Баскетбол. Кубок европейских чемпионов. Мужчины. «Жальгирис» (Каунас) — «Олимпия Симак» (Италия).

6 ПЯТНИЦА

I ПРОГРАММА
Передачи ЦТ.
8.00 «Время».
8.40 Утренняя гимнастика.
8.55 «Веселые старты».
9.40 «Картина». Художественный телефильм. 2-я серия.
11.05 «Украинский веночек». Премьера фильма-концерта.
11.35 Новости.
Перерыв до 14.10.
14.15 Новости.
14.35 «Далекое — близкое». Документальные фильмы.
15.25 «Русская речь».
15.55 Выступает национальный молодежный ансамбль Ямало-Ненецкого автономного округа.
16.15 «Поиск».
16.35 «Г[illegible]гадав на экране». «Судьба барабанщика». Художественный фильм.
18.00 «Содружество». Тележурнал.
КЕМЕРОВО.
18.30 Новости дня.
Передачи ЦТ.
18.45 «Сегодня в мире»
19.00 «Утенок Вилли». Премьера мультфильма. 3 и 4-й фильмы
19.20 «Программа нашей жизни». Обсуждаем проекты новой редакции Программы КПСС. Выступление Героя Социалистического Труда вице-президента АН СССР академика А. Л. Яншина
19.40 «Картина». Художественный телефильм. 3-я серия.
21.00 «Время».
21.35 «Вечерние мелодии».
22.25 «Диалог с Иссык-Кулем». Документальный телефильм.
22.45 «Сегодня в мире».
23.00—23.35 Абсолютный чемпионат СССР по борьбе самбо.

II ПРОГРАММА
Передачи ЦТ.
8.00 Утренняя гимнастика.
8.15 «Природы дар бесценный». Документальный телефильм.
8.35. 9.35 М. Ю. Лермонтов. «Бородино». 4-й класс.
9.05 13.00 Английский язык.
10.05 География. «Африка. Растительный и животный мир саванн».
10.35. 11.40 История. 7-й класс. «Куликовская битва».
11.05 Школьникам о физиологии и гигиене. «Родители и дети».
12.10 Природоведение. 4-й класс. «Погода и ее прогнозирование».
12.30 М. Е. Салтыков-Щедрин. Сказки. 9-й класс. «Военное детство». По произведениям В. Пановой.
14.30 Школьникам о хлебе. «Отцовское поле».
15.00 Новости
Перерыв до 17.45.
КЕМЕРОВО
«МОЛОДЕЖНАЯ ОРБИТА»
17.45 «В эфире — пионерский телецентр».
Передачи ЦТ.
18.30 Выступают самодеятельные коллективы Хабаровского края.
КЕМЕРОВО.
18.45 «Есть идея!».
19.05 «У нас в гостях группа «Август».
19.30 «Кузбасс. День из днем».
Передачи ЦТ.
20.00 «Спокойной ночи, малыши!».
КЕМЕРОВО.
20.15 «Возьмемся за руки, друзья!». Неделя дружбы в Кемеровском университете.
20.55 «Эхо дня».
Передачи ЦТ.
21.00 «Время».
21.35—22.45 «Лето рядового Дедова». Художественный телефильм.

7 СУББОТА

I ПРОГРАММА
Передачи ЦТ.
8.00 «Время».
8.35 Утренняя гимнастика.
8.50 «Картина». Художественный телефильм. 3-я серия.
10.10 «Снится детство». Премьера фильма-концерта.
10.40 «В судьбе каждого из нас». Премьера документального телефильма.
11.30 Международный турнир по фигурному катанию на приз газеты «Московские новости». Парное катание. Произвольная программа.
12.15 «Семья и школа». Тележурнал.
12.45 VI Международный фестиваль телепрограмм о народном творчестве «Радуга». Воспоминание о фестивале народной музыки (Финляндия).
13.20 «Писатель и жизнь».
14.10 «Сегодня в мире».
14.25 «Этот фантастический мир».
15.35 «В мире животных».
16.35 Авторский концерт народного артиста СССР, композитора В. Левашова.
Мультфильмы.
19.20 «Прощай, старый цирк».
19.50 Премьера фильма-концерта.
21.00 «Время».
21.35 «В Ясной Поляне». Документальный фильм.
21.45 Международный турнир по фигурному катанию на приз газеты «Московские новости». Произвольный танец.
22.30 Концерт артистов оперетты.
23.05—23.15 Новости.

II ПРОГРАММА
Передачи ЦТ.
8.00 Утренняя гимнастика.
8.15 «Если хочешь быть здоров».
8.30 «Прежде всего я врач...». Документальный телефильм.
9.00 «Утренняя почта».
9.30 «Наш сад».
9.55 «Клуб путешественников».
10.55 Международный турнир по гандболу на приз газеты «Заря Востока». Мужчины. Сборная СССР — сборная Венгрии СССР.
11.25 Программа Таджикского телевидения.
12.35 М. Матуковский. «Поединок». Премьера фильма-спектакля.
КЕМЕРОВО.
14.20 Концерт артистов Новосибирского театра оперы и балета.
15.10 «Как слово наше отзовется...».
15.55 «Россия — Родина моя». Песни советских композиторов в исполнении заслуженного работника культуры РСФСР А. Ленского.
16.45 Документальный фильм.
Передачи ЦТ.
17.05 «Подготовка к экзамену». Художественный телефильм.
18.10 По страницам передачи «Вокруг смеха».
19.25 «Застывшие капли озер». О мастерах художественного стеклозавода «Красный май» (Вышний Волочек).
19.55 Реклама.
20.00 «Спокойной ночи, малыши!».
20.15 «Здоровье».
21.00 «Время»
21.35—22.55 Интернациональный вечер поэзии.

8 ВОСКРЕСЕНЬЕ

I ПРОГРАММА
Передачи ЦТ.
8.00 «Время».
8.40 «На зарядку становись!».
8.55 VI Международный фестиваль телепрограмм о народном творчестве «Радуга». «Рыбацкие ритмы» (Шри Ланка)
9.20 «В безмолвии глубин». Премьера документального телефильма.
9.40 49-й тираж «Спортлото».
9.50 «Будильник».
10.20 «Служу Советскому Союзу!».
11.20 «Здоровье».
12.05 «Утренняя почта».
12.35 Встречи на советской земле.
12.50 «Сельский час».
13.50 «Музыкальный киоск».
14.20 «Обыкновенная красавица». Премьера научно-популярного фильма.
14.40 Шолом-Алейхем. «Тевье-молочник». Телеспектакль.
17.45 Международный турнир по фигурному катанию на приз газеты «Московские новости». Мужчины. Произвольная программа.
18.30 «Международная панорама».
19.15 Мультфильмы для взрослых.
19.30 Концерт оркестра народных инструментов Гостелерадио Узбекской ССР.
20.00 «Клуб путешественников».
21.00 «Время».
21.35 Песни советских композиторов исполняют народный артист СССР М. Магомаев и эстрадно-симфонический оркестр ЦТ и ВР под управлением А. Петухова.
22.20 «Птица счастья завтрашнего дня...». Документальный телефильм.
22.30 Международный турнир по фигурному катанию на приз газеты «Московские новости». Женщины. Произвольная программа.
23.05 Новости.
23.15—00.00 Чемпионат СССР по футболу. Переходный турнир. «Нефтчи» (Баку) — «Черноморец» (Одесса). 2-й тайм.

II ПРОГРАММА
Передачи ЦТ.
8.00 «На зарядку становись!».
8.15 «Веселые нотки».
8.30 «Русская речь».
9.00 «Ритмическая гимнастика».
9.30 Д. Скарлатти. Пять сонат для клавира. Исполняет Л. Зайчик.
9.50 Международный турнир по гандболу на приз газеты «Заря Востока». Мужчины. Сборная ЧССР — сборная СССР.
10.20 «Старый город». Документальный телефильм.
10.50 Поет народная артистка СССР Н. Сурженко.
11.15 «Очевидное — невероятное».
12.15 «9-я студия».
13.15 А. Эшпай. Концерт для оркестра в исполнении Государственного Академического симфонического оркестра СССР
13.30 Мультфильмы
14.00 «Рассказывают наши корреспонденты».
14.30 «Добро пожаловать». Эстрадное представление.
16.15 «Тени исчезают в полдень». Художественный телефильм. 4-я серия. «Марьин утес».
17.30 «Мир и молодежь».
18.05 Выдающиеся советские композиторы — лауреаты Ленинской премии. Р. Щедрин.
19.00 Чемпионат СССР по хоккею с мячом. «Динамо» (Алма-Ата) — «Енисей» 2-й тайм.
19.45 «Дерево из легенды». Премьера документального телефильма.
20.00 «Спокойной ночи, малыши!».
20.15 «Человек. Земля. Вселенная».
21.00 «Время».
21.35—23.05 Экран зарубежного фильма. «Подходим ли мы друг другу, дорогой?» (ЧССР)

СОБЫТИЯ ЗА РУБЕЖОМ

О чем пишут газеты мира

Комментируя ход сессии Верховного Совета СССР зарубежная печать подчеркивает, что Советскому Союзу, осуществляющему мирную программу социально-экономического развития общества, нужен мир. Газеты приводят высказывание Генерального секретаря ЦК КПСС М. С. Горбачева о том, что первостепенной заботой правительства СССР были и остаются обеспечение безопасности и обороноспособности страны, активная внешнеполитическая деятельность в интересах мира на земле, развитие и углубление социалистической экономической интеграции, братской дружбы и всестороннего сотрудничества со странами социализма.

Лондонская «Таймс» отмечает, что на сессии «вновь был сделан акцент на необходимости модернизации, увеличения производства и улучшения качества производимых товаров потребления».

«Государственный бюджет Советского Союза на 1986 год, — пишет московский корреспондент японской «Асахи», — можно рассматривать как реальное воплощение прозвучавшего с советской стороны призыва подкрепить решимость перейти к разоружению, к разрядке международной напряженности не одними словами, но и делами. Советский Союз, выступающий за переход от конфронтации к нормальным, мирным отношениям, решил не наращивать свои военные расходы».

Парижская «Котидьен де Пари» констатирует, что по основным экономическим показателям Государственный план СССР на 1985 год будет выполнен.

Берлинские газеты сообщают о заседании демократического блока партий и организаций ГДР. Участники заседания отметили, что конструктивная работа, проделанная М. С. Горбачевым во время встречи на высшем уровне в Женеве, отвечает жизненно важным интересам народов социалистического содружества и всего человечества.

Французская печать публикует сообщения о ходе очередного съезда Всеобщей конфедерации труда (ВКТ), указывая, что он стал важным событием в политической жизни Франции. Газеты приводят интервью руководителя ВКТ А. Краюки, который заявил, что конфедерация будет и впредь мобилизовывать трудящихся на борьбу против политики, ущемляющей интересы рабочего класса.

Парижская «Либерасьон» печатает материалы, разоблачающие связи профсоюзного объединения Форс увриер с американскими организациями, имеющими тесные отношения с ЦРУ. Так, только в текущем году эти организации перевели в фонд Форс увриер свыше 830 тысяч долларов.

Французские газеты помещают многочисленные материалы, посвященные футбольному матчу на Кубок УЕФА между московским «Спартаком» и французским клубом «Нант».

(ТАСС, 28 ноября).

В странах социализма

С маркой «Фекон»

БУДАПЕШТ. Значительно расширятся в будущем году поставки готовой женской одежды с маркой венгерского швейного объединения «Фекон» в Советский Союз. Женские блузки, костюмы, платья и другие виды изделий с фирменным знаком этого предприятия пользуются заслуженной популярностью среди советских покупательниц. В целях более полного удовлетворения требований партнеров из СССР в настоящее время в объединении идет широкая реконструкция производства, устанавливается новое высокопроизводительное оборудование. Это позволит коллективу швейников «Фекона» не только повысить качество предлагаемой советскому заказчику продукции, но и более оперативно реагировать на изменения моды, быстро осваивая выпуск новых моделей одежды. Согласно планам, уже в будущем году из швейных цехов «Фекона» в СССР будет отправлено 200 тысяч модных изделий, относящихся к группе товаров повышенного спроса.

Крупный контракт

ВАРШАВА. Крупный контракт на поставки в СССР трансформаторов и другого электрооборудования подписан в Варшаве представителями советского внешнеторгового объединения «Машиноэкспорт» и польской фирмы «Электрим». В будущем году заказчики в Советском Союзе получат современную высокопроизводительную технику на сумму 40 млн. рублей. Машины и агрегаты с маркой «Электрим» давно и хорошо известны в СССР своей надежностью в работе и высоким качеством. Советский Союз — крупнейший годовой партнер фирмы, на его долю приходится 35 процентов всего экспорта «Электрима».

(ТАСС, 28 ноября).

ГОСУДАРСТВО ФИДЖИ — группа островов, расположенных в юго-западной части Тихого океана. Его площадь — 18,2 тысячи квадратных километров с населением свыше полумиллиона жителей. Сува на острове Вити-Леву является столицей страны. Сельское хозяйство составляет основу экономики. В последние годы все возрастающий доход Фиджи получает от иностранного туризма. Его развитию во многом способствует на редкость удачное сочетание благоприятных климатических и природных условий островов.

НА СНИМКЕ: в центре Сувы — столицы страны.

Фото АДН—ТАСС.

29 И 30 НОЯБРЯ

ТЕАТР ДРАМЫ. ВОЧКА МЕДА. Начало в 13 час., премьера — МУЗЫКАЛЬНЫЙ МОМЕНТ — в 19 час. **30 ноября.** КОНЕК-ГОРБУНОК. Начало в 10 и 13 час., премьера — МУЗЫКАЛЬНЫЙ МОМЕНТ — в 19 час.

ТЕАТР ОПЕРЕТТЫ. МАЛЕНЬКАЯ ИСТОРИЯ ДЛЯ ДЕТЕЙ, ПРИДУМАННАЯ В ТЕАТРЕ. Начало в 10 и 14 часов. ЛЮБИТЕ ЖЕНЩИНУ — в 19 час. **30 ноября.** МАДАМ! ПОТОРОПИТЕСЬ!.. Начало в 19 час.

ФИЛАРМОНИЯ. Большой зал. Концерт из произведений лауреата Государственных премий СССР и РСФСР, лауреата премии Ленинского комсомола, народного артиста РСФСР ВАЛЕРИЯ ГАВРИЛИНА. Симфонический оркестр Кузбасса. Дирижер — ДМИТРИЙ ЛИСС. Солистки Московской филармонии, заслуженные артистки Армянской ССР КАРИНА ЛИСИЦИАН, РУЗАННА ЛИСИЦИАН. Действителен абонемент № 6, начало в 19 час. 30 мин. **30 ноября. Органный зал.** ВЕЧЕР ОРГАННОЙ МУЗЫКИ. Играет заслуженная артистка Молдавской ССР СВЕТЛАНА БОДЮЛ. В программе произведения И. С. Баха, Резона, Куперена, Лазарева. Начало в 17 и 20 час.

ЦИРК. Аттракционы: «ФАУНА ТУВЫ» под руководством народного артиста Тувинской АССР БОВЫНА ОЮНА; «ДРЕССИРОВАННЫЕ МЕДВЕДИ» под руководством ЮЛИАНЫ ТИН. Начало в 19 час. **30 ноября** — в 15 и 19 час.

ДОМ КИНО «МОСКВА». Большой зал. Художественные фильмы: ВА-БАНК (10, 16-20, 18-10, 21-50 — детям смотреть не рекомендуется). АНЖЕЛИКА В ГНЕВЕ (11-50, 13-40, 20 — детям смотреть не рекомендуется). В ПРЕДЕЛАХ ВОЗМОЖНОГО (к сеансу в 13-40). **Малый зал.** Киносборник мультфильмов ЧЕБУРАШКА ИДЕТ В ШКОЛУ (10, 11-10, 14). Художественный фильм ПРЕЛЮДИЯ СУДЬБЫ (12-20, 15-10, 17, 19, 21). **30 ноября. Большой зал.** Художественные фильмы: ВА-БАНК (10, 16-20, 18-10, 21-50 — детям смотреть не рекомендуется). АНЖЕЛИКА В ГНЕВЕ (11-50, 13-40, 20 — детям смотреть не рекомендуется). КИНОПАНОРАМА ДЕКАБРЬСКОГО РЕПЕРТУАРА (к сеансу в 13-40). **Малый зал.** Киносборник мультфильмов ЧЕБУРАШКА ИДЕТ В ШКОЛУ (14). Занятие кинолектория по правилам дорожного движения (10). Художественный фильм ПРЕЛЮДИЯ СУДЬБЫ (12, 15-10, 17, 19, 21).

«ЮБИЛЕЙНЫЙ». Новые художественные фильмы: В ВЕТВЯХ ЧЕРЕШНИ (10 — для детей). АНЖЕЛИКА В ГНЕВЕ (14, 18 — детям смотреть не рекомендуется). ВА-БАНК (11-30, 16, 20, 21-50). Хронинально-документальный фильм КРЕСТЬЯНЕ БУДУЩЕГО (к сеансу в 11-30).

«КОСМОС». Киносборник мультфильмов НУ, ПОГОДИ! (9, 10-30, 14-20). Художественный фильм БОРОБЕИ НА ЛЬДУ (10, 11-30, 15-10 — для детей). Новые цветные художественные фильмы: ВИНА ЛЕЙТЕНАНТА НЕКРАСОВА (13-20, 17, 18-50, 20-40). МОЯ МАЛЕНЬКАЯ ЖЕНА (12-20, 16-20, 18-20, 20-20).

«ВРЕМЯ». Хроникально-документальные фильмы: ПОКУШЕНИЕ НА БУДУЩЕЕ (12-20). ДО ОПАСНОЙ ЧЕРТЫ (10). ЭТО — ПЕЛЕ (11). ЛЕВ ТОЛСТОЙ — НАШ СОВРЕМЕННИК (13-30). Художественные фильмы: БЕЗ ЗЛОГО УМЫСЛА (14-30, 16-30, 20-30). КАРМЕН (18-30).

«ОКТЯБРЬ». ПРИКЛЮЧЕНИЯ МАЛЕНЬКОГО ПАПЫ (15). ВНИМАНИЕ! ВСЕМ ПОСТАМ... (13, 17, 19). ГРУБАЯ ПОСАДКА (21).

«ПРОГРЕСС». Киносборник мультфильмов НА МОРЕ (10, 14). НЕ МОГУ СКАЗАТЬ ПРОЩАЙ! (16, 17-50, 19-30 21-30). МОСКВА СЛЕЗАМ НЕ ВЕРИТ, две серии (11-30). **30 ноября.** Киносборник мультфильмов НА МОРЕ (10, 14). НЕВЕСТА ИЗ ВУАДИЛЯ (11-30). НЕ МОГУ СКАЗАТЬ ПРОЩАЙ! (16, 17-30, 19-30, 21-30).

«ЛУЧ». Киноурок «БЕЛЕЕТ ПАРУС ОДИНОКИЙ» (15). ТРИ ПРОЦЕНТА РИСКА (13, 21). НЕУДОБНЫЙ ЧЕЛОВЕК (17, 19). **30 ноября.** ПОДСЛУШАННЫЙ РАЗГОВОР (15). ТРИ ПРОЦЕНТА РИСКА (13, 21). НЕУДОБНЫЙ ЧЕЛОВЕК (17, 19).

«КОМСОМОЛЕЦ». Киносборник мультфильмов СОЛДАТСКАЯ СКАЗКА (15). ДВЕ ВЕРСИИ ОДНОГО СТОЛКНОВЕНИЯ (17, 19, 21). **30 ноября.** ОПЕРАЦИЯ «КОБРА», ДВЕ ВЕРСИИ ОДНОГО СТОЛКНОВЕНИЯ (17, 19, 21).

ДК СТРОИТЕЛЕЙ. НЕ ХОДИТЕ, ДЕВКИ, ЗАМУЖ (17, 19, 20-40). **30 ноября.** НЕ ХОДИТЕ, ДЕВКИ, ЗАМУЖ (16, 18, 20).

ДК ПРОИЗВОДСТВЕННОГО ОБЪЕДИНЕНИЯ «АЗОТ». АНЖЕЛИКА В ГНЕВЕ (16, 18, 20 — детям смотреть не рекомендуется).

ДК имени 50-летия ОКТЯБРЯ. И НА КАМНЯХ РАСТУТ ДЕРЕВЬЯ, две серии (12-30, 15-30, 21). **30 ноября.** И НА КАМНЯХ РАСТУТ ДЕРЕВЬЯ, две серии (11, 14, 20).

ДК ШАХТЕРОВ. ВНИМАНИЕ! ВСЕМ ПОСТАМ... (14, 16, 18-30, 20-30). **30 ноября** У ЗАСТАВЫ «КРАСНЫЕ КАМНИ» (13-30). ВНИМАНИЕ! ВСЕМ ПОСТАМ... (15-30, 18, 20).

ДК КОКСОХИМЗАВОДА. АВГАР- 18 (17, 19, 21). **30 ноября.** ДВЕ ВЕРСИИ ОДНОГО СТОЛКНОВЕНИЯ 17, 19, 21).

К ВАШЕМУ СВЕДЕНИЮ!

В связи с реконструкцией учрежденческой автоматической телефонной станции **28 ноября произведено изменение индекса набора** с городской телефонной сети на АТС Кемеровской ГРЭС — вместо 992—98. Например, вместо набираемого номера 992-202 нужно набирать 98-202. Руководителей предприятий и организаций просим произвести соответствующие изменения в справочниках.

Справки по телефону 93-299.

ПОЗДРАВЛЯЕМ ПОБЕДИТЕЛЕЙ!

Итоги выставки фотографий «Подвиг, ставший легендой», проводившейся Кемеровской областной организацией Союза журналистов СССР совместно с облсовпрофом в рамках Всесоюзного смотра самодеятельного художественного творчества, посвященного 40-летию Победы советского народа в Великой Отечественной войне 1941—1945 гг.

Фотоклубам и авторам лучших работ присуждены:

— диплом и медаль лауреата Всесоюзного смотра фотоклубу «Сибирь» (Новокузнецк);

— диплом творческих союзов за лучшее воплощение в самодеятельном художественном творчестве темы труда, советского рабочего класса и колхозного крестьянства и памятная медаль Всесоюзного смотра фотоклубу «Томь» (Кемерово);

— дипломы Всесоюзного оргкомитета за активное участие в смотре фотоклубам «Филин» (Междуреченск), «Момент» (Ленинск-Кузнецкий), коллективу творческой студии «Панорама»;

— звание лауреата Всесоюзного смотра:

Калинину А. (Междуреченск) — за снимок «Хочу быть!»,

Кареву Н. (Кемерово) — за снимок «Воспоминание»,

Костромину Э. (Ленинск-Кузнецкий) — за серию фотографий о Герое Советского Союза З. М. Туснолобовой,

Сергееву Ю. (Кемерово) — за серию «Ветераны»,

Шакуро С. (Новокузнецк) — за серию «БАМ. Укладка золотого звена»,

— поощрительные премии:

Булычеву В. (Новокузнецк) — за снимки «Хроника 45-го» и «Военные дороги»,

Волченкову В. (Новокузнецк) — за снимок «Ветеран»,

Горшво С. (Новокузнецк) — за снимки «В день Победы», «Папа прилетел»,

Грызыхину В. (Кемерово) — за снимок «Пусть навсегда уйдет война»,

Пичугину Г. (Кемерово) — за снимок «Сибирские игры»,

Сухарникову В. (Новокузнецк) — за снимок «Как и прежде, в строю»,

Чулкову Ю. (Междуреченск) — за снимок «Под маминым крылом»;

— диплом Всесоюзного оргкомитета за активное участие в смотре П. Костюкову (Кемерово), Ю. Романову (Новокузнецк);

— грамота Всесоюзного оргкомитета за активное участие в смотре В. Колмогорову (Кемерово).

В. ГРЫЗЫХИН. Пусть навсегда уйдет война. **В. СУХАРНИКОВ.** Как и прежде, в строю. **С. ШАКУРО.** БАМ. Укладка золотого звена. **А. КАЛИНИН.** Хочу быть!

Анатолий Дмитриевич РАКИТЯНСКИЙ

27 ноября 1985 года на 56-м году жизни скоропостижно скончался Герой Социалистического Труда, заслуженный шахтер РСФСР, член КПСС с 1964 года, бригадир проходческой бригады шахты «Северная» производственного объединения «Северокузбассуголь» Анатолий Дмитриевич Ракитянский.

Анатолий Дмитриевич родился в 1930 году в Кабардино - Балкарской АССР. Почти вся его трудовая деятельность была связана с ордена Отечественной войны I степени шахтой «Северная», где он проработал почти 30 лет, из них 25 лет руководил проходческой бригадой.

Умелый организатор, обладающий богатейшим горняцким опытом, он всегда служил примером высокой ответственности, большого трудолюбия, творческого отношения к делу и организованности в работе.

Возглавляемый им коллектив постоянно добивался высоких показателей в работе, неоднократно достигал рекордных результатов в сложных горно-геологических условиях.

В течение ряда лет бригада была в числе инициаторов областного социалистического соревнования за достижение максимальной нагрузки на забой, комплекс, машину и механизм.

Товарищи по работе и все, кто знал Анатолия Дмитриевича, будут помнить его как скромного, чуткого, внимательного и отзывчивого человека. Он пользовался большим авторитетом и уважением среди шахтеров Кузбасса.

Наряду с производственной деятельностью Анатолий Дмитриевич вел активную общественную работу. Он был делегатом XXIV съезда КПСС, неоднократно избирался членом областного, городского и районного комитетов партии, депутатом областного и городского Советов народных депутатов.

Заслуги А. Д. Ракитянского высоко оценены Родиной. Ему присвоено звание Героя Социалистического Труда, он награжден орденами Ленина, Трудового Красного Знамени, «Знак Почета», медалями.

Светлая память об Анатолии Дмитриевиче Ракитянском — замечательном труженике, верном сыне Коммунистической партии и советского народа—навсегда сохранится в наших сердцах.

Группа товарищей.

НОВОСТИ СОБЫТИЯ ФАКТЫ

«Кузбасс. 1941 год»

Многие художники—ветераны Великой Отечественной войны в живописных полотнах, графических листах, скульптурных произведениях ведут взволнованный рассказ о тяжелейших испытаниях, мужестве и высоком героизме советских людей, проявленных ими в годы войны, красоте и величии нашей земли. Выставка произведений ленинградских художников, организованная в Центральном выставочном зале города на Неве, позволила познакомиться с серией акварелей и рисунков одного из старейших ленинградских графиков М. Н. Скуляри «Кузбасс. 1941 год». В выразительных графических листах, отмеченных дыханием суровых военных лет, художник запечатлел самоотверженный труд советских людей в тылу. На выставке представлены работы «Шахта», «Погрузка угля», «Терриконы», «Лента конвейера».

Ю. МУДРОВ.
г. Ленинград.

В Фонд мира

Мариинский комитет содействия Советскому фонду мира проводит большую работу среди населения по воспитанию его в духе патриотизма и интернационализма.

С начала нынешнего года трудящиеся города и района внесли в Фонд мира свыше 50 тысяч рублей. Более 6 тысяч рублей на счету тружеников лесокомбината. 2700 рублей внесли медицинские работники. Коллектив стройцеха Мариинской дистанции пути — победитель социалистического соревнования в III квартале. Ему вручены переходящее Красное знамя и денежная премия. Вся сумма премиальных перечислена в Фонд мира.

П. ГЕРАСИМОВ.
г. Мариинск.

Дневник искусств

ЗВУЧИТ МУЗЫКА ГАВРИЛИНА

Сегодня зал Кемеровской филармонии заполнят любители музыки, пришедшие на встречу с произведениями замечательного советского композитора, народного артиста РСФСР, лауреата Государственных премий СССР и РСФСР, лауреата премии Ленинского комсомола Валерия Гаврилина.

И исполнители, и слушатели нередко сетуют, что музыка, особенно в профессиональных, академических жанрах, утрачивает простоту, доступность, ясность, что мелодия становится невыразительной и скучной, а главенствующее место начинают занимать разнообразные эксперименты в области тембров, ритмов, звуковых сочетаний, которые порой трудно назвать гармонией.

В советской музыке, которая, несомненно, в меньшей степени подвержена экспериментаторству, чем, например, западноевропейская, многие композиторы остаются верны главному, самому демократичному компоненту музыкального языка—мелодии. И одно из почетных мест здесь может быть отдано ленинградцу Валерию Гаврилину, ибо он прежде всего композитор-мелодист.

В каких бы жанрах он ни работал — будь то симфония, опера, балет или вокальная музыка, — главным средством создания у слушателя настроения для него остается мелодия — напевная, гибкая, выразительная и, что очень важно, запоминающаяся. Это подтверждают и музыка балета «Анюта», и вокальный цикл «Вечерок», который прозвучит сегодня на концерте в исполнении заслуженных артисток Армянской ССР Карины и Рузанны Лисициан, и многочисленные его камерные сочинения.

По сложности и многообразию жанров, в которых работает композитор, можно предположить в нем человека исключительно строгого и серьезного. Однако в творческом багаже В. Гаврилина немало и веселых, озорных и остроумных произведений. Вспомним хотя бы популярную песню-шутку с припевом «Дайте музыку, скорее музыку», которая полюбилась слушателям в исполнении Э. Хиля и Л. Сенчиной. Да и в самых драматических произведениях композитора не покидает добрая улыбка, полная любви и сочувствия к своим героям.

И еще одно немаловажное качество — национальный характер его музыки. В том, что В. Гаврилин — композитор истинно русский, убеждало уже его первое сочинение — вокальный цикл «Русская тетрадь», где интонации русской народной песни, русского говора прослушивались буквально в каждой музыкальной строке. И все последующее творчество только подтверждало мнение о В. Гаврилине как о композиторе подлинно национальном, воспитанном русским профессиональным и народным творчеством.

Думается, кемеровчанам выпала большая радость услышать музыку В. Гаврилина первыми в стране после присуждения ему Государственной премии СССР.

Т. СЛИВКИНА.
г. Кемерово.

Заметки педагога

СВОЯ ПЕСНЯ...

ЕСЛИ спросить у людей моего поколения, хотели бы они прожить свою жизнь заново так же, то утвердительно ответили бы не все, хотя, возможно, упрекнуть им себя особенно не в чем. Легких путей не искали, к делу относились честно, больших наград, популярности не приобрели, но на работе и в быту пользовались у окружающих уважением.

Но вот разговорились недавно со сверстницей. Еще девчушкой на школьных утренниках с успехом пела она «Катюшу». А потом наступила голодная военная пора, и стало не до песен. К тому же, когда подросла, стала стесняться. А тут еще тетя из эвакуированных нелестно отозвалась о ее голосе. В сорок пять узнала, что у нее от природы поставленный голос, и называется он контральто. Если бы не война, если бы жилось не так тяжело, если бы тетя оказалась другой... Нет, жизнь прожила не зря. Но песню свою не спела.

— Вырос в деревне, родился там же. Еще мальчишкой не одну весеннюю зорю встретил в поле. Какой-то волной вынесло в город. Никто не удержал, не подсказал. А надо бы в агрономы, — рассказывает знакомый.

Они жалеют, что не реализовали себя, что не было в их детстве рядом умного, доброжелательного человека, который бы помог понять и осознать себя. И чем раньше, тем лучше.

Стал бы Алеша Пешков кем он стал, если бы не бабушка его Акулина Ивановна? «Донее как будто спал я, спрятанный в темноте, но явилась она, разбудила, вывела на свет», — читаем мы в «Детстве» М. Горького.

...Никто не подсказал. Для нашего поколения это неопределенное сетование на несостоявшуюся встречу с добрым гением. Родители наши были неграмотными людьми. А кого упрекнут вот эти неприкаянные ребятишки, о которых пишут в редакцию авторы письма: «После уроков наши дети приходят играть во двор школы. И надо, чтобы там всегда был дежурный учитель. В школе мало кружков для ребят начальных классов. И детям нечем заняться».

Первая реакция на письмо у меня была сердитая: это надо же додуматься, чтобы учителя еще и дежурным во дворе назначить! Мало, что его могли только посторонние, чужие школе люди, которые не знают и не хотят знать ее жизни. В школах, как правило, много кружков для учащихся начальных классов. В этой школе это «Юный мастер», «Занимательная грамматика», «Физика для малышей». Руководят кружками те же учителя, которые стараются интенсивнее использовать привычную форму работы с учащимися. Но даже самые опытные из них не отказались бы от помощи родителей. Кто-то из родителей, несомненно, более знающий цветовод, чем учительница, а кто-то более умелый мастер.

— Два года, — говорит учительница третьего класса, — я время от времени спрашивала у своих родителей, не поможет ли кто из мам вести кружок «Маленькая хозяйка». И только на третий год одна из них «услышала» меня.

По пальцам перечислишь отцов и матерей, помогающих школе сделать кружковую работу более разнообразной и, следовательно, более привлекательной для ребят.

Не хватает даже простой заинтересованности родителей знать, чем увлекаются их дети. Если про уроки дома еще спросят, то про занятия в кружке — никогда.

Однако никакая школа не может предоставить ребенку такой выбор секций, клубов, кружков, как дворцы и дома пионеров, станции юного техника, спортивные школы. Немало детей ходит туда по настойчивому совету учителя. Но важнее в этом деле, я думаю, рука родного, близкого человека — отца или матери.

Однако сталкиваемся с парадоксальной ситуацией: многие родители не знают об этих внешкольных учреждениях, тем более о том, чем в них конкретно занимаются, чему учат там детей.

Странная неосведомленность.

А еще, возможно, некоторые родители не ценят того, что легко дается. Согласно проекту Основных направлений экономического и социального развития СССР на 1986—1990 годы и на период до 2000 года, в стране будет расширена сеть «...дворцов (домов) пионеров и школьников, спортивных школ и других детских учреждений».

Это значит, что внешкольные учреждения приблизятся к нашему жилью, будут «под боком» у каждой семьи. Но, по признанию работников внешкольных учреждений, дети, живущие рядом, ходят к ним меньше, чем из отдаленных районов города. Почему бы это?

Оставшись один на один перед выбором, ребенок записывается то в один кружок, то в другой, и в конечном счете оказывается нигде. Воск, из которого можно было бы лепить искусными руками мастера будущую личность, теряет свои эластичные свойства, каменеет. Печальный опыт вырабатывает у ребенка негативное отношение ко всем кружкам.

Систематические занятия в кружке учат упорству, целеустремленности, умению преодолевать трудности, тому, чем не обделены мы, дети войны, и чего так не хватает нами же избалованным детям.

Сначала, насидевшись дома один (часто единственный ребенок в семье), он приходит в кружок, как и на первые уроки в школу, просто поиграть, тяготясь любыми обязанностями. Но умный контроль родителей должен помогать ему учиться жить в коллективе, вырабатывать волю, умение увлеченно делать самую будничную работу.

Было бы прекрасно, если бы все наши дети, независимо от будущей профессии, хорошо пели, танцевали, играли на музыкальных инструментах. Но не у всех у них равные способности к этим занятиям. Однако родители упорно стремятся определить своих детей только в кружки такого направления.

— Вы посмотрите, кого ждут с занятий родители, бабушки, — говорят руководители таких прекрасных (иначе не назовешь) клубов, кружков, как «Природа и фантазия», «Юный натуралист» Дворца пионеров и школьников имени В. Волошиной. — Чаще всего танцоров. Для нас же настоящий праздник, когда родители приводят к нам своих детей.

Нет, комнаты и залы с вольерами для животных, с клетками для птиц, с диковинными растениями не пустуют. Уже в девять утра ребята здесь протирают, чистят, кормят, поливают. И все-таки детей здесь меньше, чем хотелось бы. Вероятно, потому, что здесь больше невидной, черновой работы. Нет эффектных костюмов, выступлений. Правда, бывают и праздники: экскурсии, утренники, вечера, на которых разговор о природе переплетается с разговором об искусстве.

Многие из ребят, прошедшие эту школу, становятся учителями. Да это и неудивительно: бережное, любовное, уважительное отношение ко всему живому воспитывает у них такое же отношение и к человеку. Хотелось бы, чтоб и об этом задумались родители. Ведь как это важно, чтобы в жизни каждый человек смог спеть пусть негромкую, но свою песню.

З. ПОЗДЕЕВА.
г. Кемерово.

Хоккей

На старте сезона

Начались игры первенства Кузбасса по хоккею среди команд первой группы.

Как и в прошлом сезоне, хоккеисты проведут четырехкруговой турнир, в котором будут определены чемпион области и призеры. В этом сезоне к шести командам, выступавшим в прошлом году в первенстве области, добавились две лучшие из второй группы. Вот кто будет оспаривать звание чемпиона Кузбасса: «Алюминщик», «Зыряновец» и молодежная команда «Металлург» из Новокузнецка, СК «Азот» (Кемерово), «Сибруда» и «Шахтостроитель» из Таштагола, «Электрон» (Белово) и «Темп» (Юрга). Особый интерес у любителей хоккея вызывает выступление молодежной команды «Металлург», ближайшего резерва основного состава команды мастеров.

На протяжении шести последних лет не участвует в играх первенства Кузбасса

молодежь прокопьевского «Шахтера». А в этом сезоне от Прокопьевска в первенстве области не заявлено ни одной команды. Чем же занимаются работники Прокопьевского комитета по физической культуре и спорту?

Перестали заниматься хоккеем и в Киселевске. Не явились для участия в первенстве области хоккеисты Междуреченска. Это вызывает тревогу у любителей хоккея.

В начале декабря старт примет вторая группа, где есть новички: «Акация» (Яшкино), команда Мундыбашской аглофабрики, «Карболитчик» (Кемерово).

А. ДОБРЫНИН.

В организациях ДОСААФ

Растить патриотов

В области прошли отчетно-выборные собрания и конференции первичных организаций ДОСААФ. Более чем в 2500 первичных организациях Кузбасса насчитывается свыше миллиона человек.

230 тысяч членов ДОСААФ области занимаются техническими и военно-прикладными видами спорта по 33 направлениям, Спортклубами и секциями ДОСААФ за отчетный период подготовлено 11 мастеров спорта, 35 кандидатов в мастера, более 100 перворазрядников. Немало спортивных достижений на их счету. Чемпионом СССР по ипподромным гонкам стал В. Коробков из Ленинска-Кузнецкого, такого же звания добился в пулевой стрельбе юргинец А. Куделин. Гордятся своими спортсменами досаафовцами металлурги Запсиба и КМК. На Западно-Сибирском металлургическом заводе одна только судомодельная секция вырастила четырех мастеров спорта, трех кандидатов в мастера.

Немало внимания в организациях ДОСААФ уделяется и военно - патриотическому воспитанию. Встречи с ветеранами Великой Отечественной войны, смотры-конкурсы, диспуты, вечера поэзии с таким, например, названием, «Строка, оборванная пулей», — все это далеко не полный перечень массовой работы первичных организаций. В ряде молодежных общежитий Запсиба прошли встречи с сестрой Героя Советского Союза Николая Клименко Октябриной Лукьяновной.

Во многих первичных организациях ДОСААФ становятся традицией торжественные проводы в армию и во флот. Этот ритуал не только дает призывникам отличный эмоциональный заряд, но и противостоит хмельным застольям в дни проводов молодежи на армейскую службу.

Занимаются ребята в секциях ДОСААФ и техническим творчеством, строят модели кораблей, самолетов, собирают любительские радиостанции. В Кемеровском горном техникуме три года назад учащиеся с помощью преподавателей собрали коллективную радиостанцию. Энтузиасты - радиолюбители установили 2600 радиосвязей с корреспондентами как нашей страны, так и Австралии, Японии, ГДР и многих других стран.

Есть еще в каждой первичной организации ДОСААФ свои трудности и нерешенные задачи. Не вся еще молодежь призывного возраста привлекается к участию в различных соревнованиях, к сдаче норм ГТО, к занятиям в секциях. А ведь ДОСААФ — это одна из самых массовых организаций нашей страны. В этом плане досаафовцам предстоит еще много работать. И думается, что многие не решенные пока задачи им окажутся по плечу.

В. КРЕМНЕВ,
инструктор обкома ДОСААФ.

«ПАНОРАМА» № 48

В киоски «Союзпечати» поступил в продажу очередной номер рекламного приложения к газете «Кузбасс» «Панорама». Из него читатели узнают о предстоящих концертах в Кемеровской областной филармонии. Цирк и театр оперетты приглашают своих юных друзей — школьников на будущие новогодние представления. «Панорама» печатает информацию для любителей спорта и книголюбов. «Кемеровоторгреклама» рассказывает о свойствах мыла, имеющегося в магазинах области.

В номере напечатаны объявления предприятий, учреждений, службы семьи, отдельных граждан. «Панорама» отвечает на вопросы, дает советы по хозяйству, публикует кроссворд.

Отзовитесь!

Мой отец Новиков Николай Лазаревич призывался в армию из Гурьевска, воевал в составе 37-го танкового полка 15-й гвардейской механизированной бригады. Как сообщили нам, гвардии лейтенант Новиков Н. Л. пропал без вести 20 сентября 1943 года. Вместе с отцом в этом полку были и кузбассовцы. Возможно, они помнят Николая Лазаревича и расскажут мне о его судьбе. Письма шлите по адресу: 650069 г. Кемерово, проспект Ленинградский, 43а-32, Мурашовой М. Н.

ПОГОДА

Гидрометбюро сообщает:

29 ноября днем по области будет облачно с прояснениями, без осадков. Ветер южный 9—12, местами 15—20 метров в секунду. Температура 4—9, местами 14 градусов мороза. Давление будет слабо падать, влажность существенно не изменится.

Вторая страница сегодняшнего номера — сменная.

Следующий номер газеты выйдет 1 декабря.

Редактор А. В. ТРУТНЕВ.

Адрес редакции: 650630 ГСП: г. Кемерово, проспект Октябрьский 28 Телефоны: приемной редактора 52-32-74 заместителей редактора 52-36-45 52-52-66 ответственного секретаря 52-33-59 отделов партийной жизни 52-55-47 52-66-22 пропаганды 52-53-23, 52-64-88, Советов народных депутатов 52-62-33 52-63-22 культуры 52-54-23 52-65-47 тяжелой индустрии 52-35-66 52-51-23 52-42-01 химической и легкой промышленности 52-39-34 52-50-45 сельского хозяйства 52-37-33, 52-49-78, 52-44-23 строительного 52-38-23 52-46-22, 52-45-29 52-57-67 писем и рабселькоров 52-05-22, 52-06-01, 52-08-29 52-07-45, 52-03-22, информации и спорта 52-47-45, 52-48-65 еженедельника «Панорама» 52-18-78 прием информации 52-34-56 иллюстрации 52-14-12 52-25-23 общественной приемной 52-02-10 директора издательства 52-79-10, объявлений 52-69-33, бухгалтерии 52-70-10. Собственные корреспонденты: в Белове 2-29-27, Мариинске 2-31-20, Междуреченске 2-20-68, Новокузнецке 7-02-04, Осинниках 2-35-64.

1 2 3 4 6.

Газета отпечатана высоким способом в типографии издательства «Кузбасс». 650630, г. Кемерово, пр. Октябрьский, 28. ОП 01881. Заказ № 275. Индекс 51901. Объем 2 п. л. Газета выходит 300 раз в год. Тираж 240 тыс. экз.