Пролетарии всех стран, соединяйтесь!

КУЗБАСС

Орган Кемеровского обкома КПСС и областного Совета народных депутатов

Газета издается с 7 января 1922 года

№ 271 (18701). ВОСКРЕСЕНЬЕ, 24 НОЯБРЯ 1985 года

Цена 3 коп.

В НОМЕРЕ

- Партийная забота о дальнейшем развитии агропромышленного комплекса. 1, 3 стр.
- Работа партийной организации признана неудовлетворительной. Почему! 2 стр.
- Фотоочерк о капитане милиции. 2, 3, 4 стр.
- Фельетон по письмам читателей. 4 стр.

В ЦЕНТРАЛЬНОМ КОМИТЕТЕ КПСС И СОВЕТЕ МИНИСТРОВ СССР

ЦК КПСС и Совет Министров СССР приняли постановление «О дальнейшем совершенствовании управления агропромышленным комплексом».

В постановлении отмечается, что осуществленные в соответствии с решениями майского (1982 г.) Пленума ЦК КПСС меры по улучшению управления сельским хозяйством и другими отраслями агропромышленного комплекса положительно сказались на увеличении производства и обеспечении населения продуктами питания. Укрепилась экономика колхозов и совхозов, получили дальнейшее развитие производственные связи предприятий и организаций агропромышленного комплекса.

Вместе с тем, как показала практика, из-за незавершенности структуры управления агропромышленным комплексом на союзном и республиканском уровнях не достигнуто необходимой интеграции сельского хозяйства с перерабатывающей промышленностью, не произошло существенных изменений в экономическом механизме взаимоотношений колхозов, совхозов и обслуживающих организаций.

Руководствуясь установками апрельского (1985 г.) Пленума ЦК КПСС по дальнейшему совершенствованию управления агропромышленным комплексом, обеспечению планирования, финансирования и управления им как единым целым на всех уровнях, что является важнейшим условием его эффективной деятельности, Центральный Комитет КПСС и Совет Министров СССР признали необходимым образовать союзно-республиканский Государственный агропромышленный комитет СССР (Госагропром СССР) на базе Министерства сельского хозяйства СССР, Министерства плодоовощного хозяйства СССР, Министерства мясной и молочной промышленности СССР, Министерства пищевой промышленности СССР, Министерства сельского строительства СССР и Государственного комитета СССР по производственно-техническому обеспечению сельского хозяйства, соответственно упразднив их.

Постановлением определено, что Госагропром СССР является центральным органом государственного управления агропромышленным комплексом страны и наряду с Советами Министров союзных республик несет всю полноту ответственности за наращивание производства, выполнение планов закупок сельскохозяйственной продукции и обеспечение ее полной сохранности, качественную переработку и значительное расширение ассортимента продовольственных товаров. В этих целях комитету предоставлены соответствующие права и полномочия в области планирования, финансирования и обеспечения материально-техническими ресурсами агропромышленного комплекса. Принимаемые Госагропромом СССР в пределах его компетенции решения являются обязательными для исполнения всеми министерствами и ведомствами, а также учреждениями, объединениями, предприятиями и организациями.

Госагропром СССР осуществляет свою деятельность под руководством Совета Министров СССР, а госагропромы союзных республик, агропромы автономных республик, краев и областей, районные (окружные) агропромышленные объединения — под руководством соответственно Советов Министров союзных и автономных республик, исполкомов краевых, областных, районных (окружных) Советов народных депутатов.

ЦК КПСС и Совет Министров СССР обязали ЦК компартий, Советы Министров союзных республик и Госагропром СССР обеспечить:

создание с учетом конкретных особенностей союзно-республиканских государственных агропромышленных комитетов союзных республик (госагропромов союзных республик), агропромышленных комитетов автономных республик, краев и областей (агропромов автономных республик, краев, областей);

соответствующую перестройку окружных, районных агропромышленных объединений, предусмотрев их организационное укрепление как единых органов территориального управления хозяйствами, организациями и предприятиями, входящими в агропромышленный комплекс.

Госагропрому СССР, Советам Министров союзных и автономных республик, крайисполкомам и облисполкомам поручено определить перечень предприятий и организаций, передаваемых в непосредственное подчинение районных агропромышленных объединений, областных, краевых и республиканских (АССР) агропромов и госагропромов союзных республик.

Признано целесообразным передать в Госагропром СССР:

из Министерства заготовок СССР инспекции по закупкам и качеству сельскохозяйственных продуктов (кроме хлебных инспекций). В связи с этим преобразовать Министерство заготовок СССР в союзно-республиканское Министерство хлебопродуктов СССР, передав в его подчинение из упраздняемого Министерства пищевой промышленности СССР предприятия и организации хлебопекарной и макаронной промышленности, научно-исследовательские учреждения и соответствующую численность аппарата управления;

из Министерства легкой промышленности СССР предприятия по первичной переработке хлопка, льна, других лубяных культур, а также шерсти, научно-исследовательские учреждения и соответствующую численность аппарата управления;

из Министерства мелиорации и водного хозяйства СССР функции экспертизы проектов и смет, определения лимитов на капитальные вложения и финансирование мелиоративных работ, приемки законченных строительством объектов с соответствующей численностью работников, осуществляющих эти функции.

Постановлением определено, что Госагропром СССР, госагропромы союзных республик, агропромышленные комитеты автономных республик, краев, областей, районные (окружные) агропромышленные объединения, подведомственные им совхозы, предприятия, организации и учреждения, а также колхозы образуют единую систему Госагропрома СССР. Наряду с предприятиями и организациями Госагропрома СССР в систему агропромышленного комплекса страны входят Министерство хлебопродуктов СССР, Министерство мелиорации и водного хозяйства СССР, Министерство рыбного хозяйства СССР, Государственный комитет СССР по лесному хозяйству, которые планируются и финансируются как единое целое, а также Центросоюз с сохранением функций и прав, предусмотренных его Уставом.

Министерство тракторного и сельскохозяйственного машиностроения, Министерство машиностроения для животноводства и кормопроизводства, Министерство машиностроения для легкой и пищевой промышленности и бытовых приборов, Министерство по производству минеральных удобрений, Министерство медицинской и микробиологической промышленности, производящие средства производства и другие ресурсы для агропромышленного комплекса, тесно координируют свою работу с Госагропромом СССР.

Госагропром СССР возглавляет председатель, который одновременно является первым заместителем Председателя Совета Министров СССР.

Установлено, что членами Государственного агропромышленного комитета СССР, помимо председателя и его заместителей, являются министр хлебопродуктов СССР, министр мелиорации и водного хозяйства СССР, министр рыбного хозяйства СССР, министр по производству минеральных удобрений, министр медицинской и микробиологической промышленности, министр тракторного и сельскохозяйственного машиностроения, министр машиностроения для животноводства и кормопроизводства, министр машиностроения для легкой и пищевой промышленности и бытовых приборов, председатель Государственного комитета СССР по лесному хозяйству, председатель правления Центросоюза, первый заместитель председателя Госплана СССР, первый заместитель председателя Государственного комитета СССР по науке и технике, первый заместитель министра финансов СССР, заместитель председателя Госснаба СССР, заместитель председателя правления Госбанка СССР, заместитель начальника ЦСУ СССР, председатели госагропромов союзных республик, ученые, руководящие работники других ведомств и организаций.

Комитет рассматривает крупные проблемы развития агропромышленного комплекса страны.

Для решения вопросов работы предприятий и организаций, входящих в систему Госагропрома СССР, создается коллегия.

Персональный состав членов Государственного агропромышленного комитета СССР и коллегии Госагропрома СССР утверждается Советом Министров СССР.

Аппарат управления Госагропрома СССР, госагропромов союзных республик, агропромов автономных республик, краев и областей, районных (окружных) агропромышленных объединений создается за счет общей численности органов управления упраздняемых министерств, ведомств, а также подведомственных им организаций.

Госагропрому СССР поручено в месячный срок разработать и внести в ЦК КПСС и Совет Министров СССР:

— проект Положения о Государственном агропромышленном комитете СССР;

— проекты типовых положений о республиканском (АССР), краевом, областном агропромышленном комитете и о районном агропромышленном объединении;

— предложения о структуре, предельной численности, фонде и условиях оплаты труда работников центрального аппарата Госагропрома СССР и организаций при нем, предусмотрев при этом сокращение численности работников и уменьшение расходов на их содержание по сравнению с численностью и расходами по упраздняемым министерствам и ведомствам. Одновременно представить предложения об условиях оплаты труда работников агропромышленных комитетов и районных агропромышленных объединений.

Председателям Госагропрома СССР, госагропромов союзных республик, агропромышленных комитетов автономных республик, краев, областей, районных и окружных агропромышленных объединений предоставлено право:

устанавливать высококвалифицированным работникам этих органов управления надбавки в размере до 50 процентов их должностного оклада за счет экономии фонда заработной платы. Эти надбавки могут быть отменены или уменьшены при ухудшении качества труда, несвоевременном выполнении заданий, нарушениях трудовой и производственной дисциплины;

утверждать в установленном порядке штатные расписания указанных органов управления без соблюдения действующих соотношений специалистов в пределах фонда заработной платы и численности работников этих органов.

За работниками, переводимыми из упраздняемых министерств и ведомств и их местных органов управления в аппарат Госагропрома СССР, госагропромов союзных республик, агропромов автономных республик, краев, областей, а также окружных и районных агропромышленных объединений сохраняются должностные оклады (если они ниже по новому месту работы) на период работы в новой должности.

Председателям Госагропрома СССР, госагропромов союзных республик, агропромов автономных республик, краев и областей, окружных и районных агропромышленных объединений предоставлено право сохранять за работниками, высвобождающимися в связи с проводимой реорганизацией, должностные оклады, которые они получали по месту прежней работы, на период их трудоустройства, но не более трех месяцев, а также сохранять непрерывный стаж их работы.

В Госагропроме СССР создается единая система материально-технического снабжения на базе соответствующих подразделений упраздняемых министерств и ведомств с сохранением за ним функций снабжения других отраслей народного хозяйства, ранее осуществлявшихся Госкомсельхозтехникой СССР.

(Окончание на 4-й стр.).

XXVII

Новокузнецк

Завершающий год пятилетки для бригады В. Г. Бовта с шахты «Зыряновская» выделся на редкость трудным. Были разрывы в очистном фронте, осложнились горно-геологические условия, увеличилось выделение газа.

Тем не менее знатный коллектив досрочно выполнил программу одиннадцатой пятилетки. Всего на-гора отправлено три миллиона 112 тысяч тонн топлива.

А. ЦЫРЯПКИН.

Осинники

Впервые в истории шахты «Капитальная» комплексно-механизированная бригада Б. П. Старунова добыла с начала года 600 тысяч тонн угля.

В целом горняки шахты записали с начала года на свой сверхплановый счет без малого 235 тысяч тонн топлива.

(Корр. «Кузбасса»).

Междуреченск

Полумиллионную тонну коксующегося угля с начала года добыла бригада коммуниста Валерия Филипповича Кузнецова с шахты имени В. И. Ленина (начальник участка коммунист С. Ю. Хорольский).

В целом за пятилетку инициаторы областного соревнования выдадут на-гора свыше двух с половиной миллионов тонн угля. Завидная стабильность объясняется не только мастерством добычников, но и надежностью смежников. Бригада инициаторов областного соревнования под руководством коммуниста Александра Федоровича Попова подготовила очистникам за пятилетку выемочный фронт, оконтуренный 25 километрами горных выработок.

П. ШАБРИХИН.

Возвращение М. С. Горбачева в Москву

ПРАГА. Вчера отсюда в Москву отбыл Генеральный секретарь ЦК КПСС М. С. Горбачев, принимавший участие во встрече высших руководителей государств — участников Варшавского Договора. Вместе с М. С. Горбачевым отбыли член Политбюро ЦК КПСС, министр иностранных дел СССР Э. А. Шеварднадзе, другие сопровождавшие его в поездке официальные лица.

В аэропорту М. С. Горбачева провожали Генеральный секретарь ЦК КПЧ, Президент ЧССР Г. Гусак, члены Президиума ЦК КПЧ В. Биляк, К. Гофман, А. Индра, А. Капек, И. Кемпный, И. Корчак, И. Ленарт, П. Цолотка, Л. Штроугал, М. Яксш, кандидаты в члены Президиума ЦК КПЧ И. Гаман, М. Грушкович, Я. Фойтик, секретари ЦК КПЧ М. Бене, И. Гавлин, Ф. Питра, И. Поледник, члены Секретариата ЦК КПЧ З. Горжени, М. Кабргелова, председатель Центральной контрольно-ревизионной комиссии КПЧ Я. Гайн, другие официальные лица.

Среди провожавших были член Политбюро ЦК КПСС, первый секретарь МГК КПСС В. В. Гришин, участвовавший в проведении Дня Москвы в Праге, посол СССР в ЧССР В. П. Ломакин.

МОСКВА. В тот же день Генеральный секретарь ЦК КПСС М. С. Горбачев возвратился в Москву.

Вместе с М. С. Горбачевым возвратились член Политбюро ЦК КПСС, министр иностранных дел СССР Э. А. Шеварднадзе, другие сопровождавшие его в поездке официальные лица.

В аэропорту М. С. Горбачева встречали члены Политбюро ЦК КПСС Г. А. Алиев, В. И. Воротников, А. А. Громыко, Е. К. Лигачев, Н. И. Рыжков, М. С. Соломенцев, В. М. Чебриков, кандидаты в члены Политбюро ЦК КПСС П. Н. Демичев, В. И. Долгих, В. В. Кузнецов, Б. Н. Пономарев, С. Л. Соколов, Н. В. Талызин, секретари ЦК КПСС Б. Н. Ельцин, Л. Н. Зайков, М. В. Зимянин, И. В. Капитонов, В. П. Никонов, К. В. Русаков, другие товарищи.

Среди встречавших были посол ЧССР в СССР М. Завадил, временные поверенные в делах: США в СССР Р. Комс; Швейцарии в СССР М. фон Грюниген.

(ТАСС, 23 ноября).

В ПРЕЗИДИУМЕ ВЕРХОВНОГО СОВЕТА СССР

В целях совершенствования управления агропромышленным комплексом Президиум Верховного Совета СССР образовал союзно-республиканский Государственный агропромышленный комитет СССР на базе Министерства сельского хозяйства СССР, Министерства плодоовощного хозяйства СССР, Министерства сельского строительства СССР, Министерства мясной и молочной промышленности СССР, Министерства пищевой промышленности СССР и Государственного комитета СССР по производственно - техническому обеспечению сельского хозяйства.

Министерство заготовок СССР преобразовано в союзно-республиканское Министерство хлебопродуктов СССР.

☆☆☆

Президиум Верховного Совета СССР назначил первого заместителя Председателя Совета Министров СССР тов. **Мураховского** Всеволода Серафимовича председателем Государственного агропромышленного комитета СССР.

ПЛЕНУМЫ ПАРТИЙНЫХ КОМИТЕТОВ

23 ноября в ряде городских и районных партийных организаций области прошли отчетно-выборные конференции.

На организационных пленумах новых составов партийных комитетов избраны:

в Анжеро - Судженском горкоме — первым секретарем В. С. Крылов, вторым секретарем — А. В. Михайлов, секретарем — Т. И. Никитина;

в Мариинском горкоме соответственно — Н. С. Тищко, А. И. Масалитин, Л. В. Кулешова;

в Междуреченском горкоме — С. К. Проскурин, Н. Я. Завьялов, З. М. Проказина;

в Мысковском горкоме — Ю. И. Крашанов, Ю. М. Ямщиков, Л. И. Галиченко;

в Осинниковском горкоме — А. Н. Паутов, П. П. Дочев, А. Н. Носов;

в Юргинском горкоме — В. Н. Землянов, В. А. Трегубов, М. Б. Туралина;

в Ленинск-Кузнецком райкоме — А. И. Жуков, В. Н. Вертиков, Г. М. Островлянчик;

в Новокузнецком райкоме — В. Н. Шарнин, В. С. Беляев, Н. Н. Шпакова;

в Прокопьевском райкоме — Г. Н. Лопатин, Г. Д. Вахонин, В. П. Отченашко;

в Яйском райкоме — В. И. Иваньков, А. П. Лобанов, Г. А. Лукьянов;

в Яшкинском райкоме — Г. П. Левин, В. Г. Вагин, П. Я. Герасимов;

в Ленинском райкоме г. Кемерово — М. С. Ильяшенко, М. И. Касьян, Н. К. Мешков;

в Центральном райкоме г. Кемерово — А. И. Кожевников, В. П. Арапов, Г. В. Иванова;

в Заводском райкоме г. Новокузнецка — Ю. А. Гладков, В. Н. Худышкин, Т. Н. Титова;

в Центральном райкоме г. Новокузнецка — М. Ф. Егорова, И. В. Ярушин, В. П. Лисянченко;

в Зенковском райкоме г. Прокопьевска — В. И. Савилов, В. И. Поварницын, Н. С. Беспалько;

в Рудничном райкоме г. Прокопьевска — М. И. Гребенцов, В. Н. Терещенко, В. Р. Дергунова;

в Центральном райкоме г. Прокопьевска — В. В. Лопарев, В. Ф. Худеев, Л. К. Адамчук.

В работе конференций и пленумов приняли участие секретари, члены бюро, ответственные работники аппарата обкома КПСС, руководители советских и хозяйственных органов.

В работе Ленинск-Кузнецкой районной партийной конференции принял участие первый секретарь обкома КПСС Н. С. Ермаков, Яшкинской — председатель облисполкома В. Н. Полецков, инструктор Отдела организационно-партийной работы ЦК КПСС М. П. Назаров, Новокузнецкой — второй секретарь обкома КПСС Ю. Г. Ананьин, Междуреченской городской — секретарь обкома КПСС П. М. Дорофеев, Анжеро-Судженской — секретарь обкома КПСС Н. Г. Кирьянов, Мысковской — секретарь обкома КПСС В. П. Лучшев.

ПО РОДНОЙ СТРАНЕ

МИНСК, 23. Школьную прописку получила разработка молодых математиков Института физиологии Академии наук Белоруссии. Сконструированная ими бытовая ЭВМ будет отныне использоваться в подшефной средней школе № 70. Удобные и сравнительно недорогие компьютеры помогут ребятам успешно освоить новый предмет.

(ТАСС).

Письма из объединения «Прокопьевскуголь»

ЩИТ БЕЗ НАДЕЖДЫ

На фронтоне АБК шахты «Коксовая», пониже ордена Ленина, висит мемориальная доска: здесь в 30-е годы начинал свою деятельность выдающийся инженер-угольщик Николай Андреевич Чинакал. Подвека снабжали страну углем, можно сказать, войну выиграли знаменитые щиты Чинакала. И вот сегодня его молодые «сослуживцы» намерены отказаться от привычной технологии. В этом нет никакого парадокса — такова логика развития. Парадокс в другом: подавляющее большинство шахт Прокопьевска по-прежнему плывет по течению.

Шахты сегодня начинают отработку пластов на четвертом горизонте, опускаясь на глубину до 400 метров. Возрастают загазованность, пожароопасность, не выдерживают всегда казавшиеся такими надежными щиты Чинакала. Но далеко не всем хочется искать новые пути интенсивной добычи угля.

В кабинетах руководителей объединения «Прокопьевскуголь» висит диаграмма характера работы в последнем десятилетии. Линия подземной добычи с 10,8 миллиона тонн съехала до восьми, в то время как открытый способ поднялся с 1,4 до 2,2 миллиона. Картина уже знакомая по «Красному углекопу».

Слов нет, открытый способ добычи в Прокопьевске необходим. «Завихрение» пластов выносит тут кое-где уголь почти на поверхность. Эти блюдца-мульды было бы не по-хозяйски бросать. Но и строить на них долговременную политику нельзя. Угольщики в этом случае могут оказаться в положении некоторых колхозов, освоивших лет 15 назад нехитрые, но прибыльные отхожие промыслы. В результате веревки вить и кадушки клепать они научились, а потомственное хлебопашество тем временем привели в крайнее запустение.

В объединении приводят сильный аргумент: до коэффициента вскрыши — один к 22, себестоимость угля на открытой добыче одинакова с подземной, человеческие же затраты в два раза меньше. Выходит: прогресс! Но в Прокопьевске все-таки главное — шахты, а участки открытых работ — лишь подспорье, кратковременная подачка природы.

И вот все ставится на голову. За четыре года и девять месяцев нынешней пятилетки план подземной добычи объединение недовыполнило на четыре миллиона тонн, а на подсобных разрезах перекрыло на два миллиона 255 тысяч. Огромный минус — по миллиону каждая — дали под землей «Красный углекоп» и «Зиминка». Зато наибольшую среди других обеспечили они прибавку на поверхности. Но общего отставания по добыче так и не компенсировали. Единственная в городе шахта имени Дзержинского честно добывала свой нелегкий подземный «хлеб» и выдала на-гора 266 тысяч тонн сверх плана.

Не раз приходилось в городе слышать добрые слова о бригадире проходчиков с этой шахты, Герое Социалистического Труда Леониде Сергеевиче Соловьеве. Очень хорошо известно, за счет чего добивается он высоких темпов проходки — на базе бригады организована школа передового опыта. Но на шахтах Прокопьевска, плохо готовящих очистной фронт, его многозабойный метод не приживается.

— Мало иметь метод. Нужны такие энергичные, талантливые организаторы, как Соловьев. А у нас он один, — примерно так объясняют ситуацию в объединении. И тут прямо-таки напрашивается возражение: нашли же, когда поискали как следует, на «Коксовой» еще и Астафьева. Да и на самой «Дзержинке», кстати, не на одном Соловьеве шахта держится. На очистных работах здесь успешно осваивают новый механизированный комплекс ІКПК, обеспечивающий увеличение добычи. А когда из-за недостатка запасов угля наметилось вдруг нынче отставание, на шахте решительно пересмотрели режим и организацию добычи и срыва плана не допустили. Видимо, есть здесь своеобразный микроклимат, побуждающий людей работать творчески. В объединении же в целом подобной атмосферы, похоже, еще не создано.

Заставляет, например, задуматься такая цифра: из 130 забоев «Прокопьевскугля» механизировано только пять. По мнению же директора Кузбасского научно-исследовательского угольного института (КузНИУИ) Николая Сергеевича Арсенова, на машинную проходку и добычу с начала двенадцатой пятилетки можно переводить половину, то есть 60—70 забоев. Для этого уже есть или буквально на подходе механизмы и комплексы: АК-3, лицензию на который купили у нас Польша и ФРГ, КПК, АК-3К, А-2С, СК, КПР, АЩ, 2АНЩ, ЩРП, КНК, КВЗ и другие.

Предвижу возражение: эти комплексы и механизированные щиты в некоторых случаях недоработаны и выпускаются единицами. Но ученые КузНИУИ утверждают, однако, что лед и в этом деле тронулся: Министерство угольной промышленности, хоть и крайне скупо, выпуск техники для крутого падения все-таки начинает увеличивать. И может скоро наступить такой момент, когда, получив новый комплекс, работать на нем мы просто не сможем.

Есть более глубокие причины противодействия новой технике, чем прямолинейная косность, таких, например, руководителей-антимеханизаторов, как директор шахтоуправления имени Калинина Валентин Григорьевич Саяпин, который не более и не менее как на бюро горкома партии заявил, что институт, внедряя новую крепь, мешает ему выполнять текущий план. В объединении нет ремонтной базы для механизмов и комплексов, практически нет службы внедрения, не подготовлены и не готовятся кадры горнорабочих механизированных забоев. Обо всем этом в городе много говорят, выдвигая подчас несбыточные местнические теории. Хотя передовой опыт в полной мере имеется рядом, в объединении «Южкузбассуголь», о котором подробно и много писала наша газета и лишний раз повторяться сегодня нет смысла. Просто прокопчанам надо ехать к соседям самим — учиться, перенимать, внедрять.

Острейшая проблема сегодня — отсутствие машиностроительной и ремонтной базы для шахт с крутым падением пластов. О ней ведет сейчас очень своевременный разговор городская газета «Шахтерская правда». Некоторые специалисты выдвигают в газете идею создания научно - производственного объединения с подчинением КузНИУИ исключительно к прокопьевским проблемам. Вряд ли это целесообразно, возражают ученые. Есть лучший вариант: НПО необходимо, но с более масштабным охватом всекузбасских задач. В него должны войти КузНИУИ, новосибирский институт «Сибпрогормаш» со своим экспериментальным заводом, киселевские машзавод имени Ивана Черных или гормаш. Дело это безотлагательное, и шахтеры ждут от ВПО «Кузбассуголь» и Министерства угольной промышленности СССР конкретных и скорых решений.

На каждой шахте, везде в городе люди говорят, что Минуглепром плохо занимается проблемами шахт с крутым падением и это, видимо, потому, что они дают всего три процента общей союзной добычи. Но ведь эти проценты первоклассные, и японцы, например, покупая здешний уголь, бережно расфасовывают его в полиэтиленовые мешки.

Сегодня более половины шахт нуждаются в срочной реконструкции. Промышленных запасов остается всего 125 миллионов тонн, по-хорошему для одной крупной шахты. Безусловно, прав заместитель начальника технического управления Минуглепрома Алексей Петрович Костарев, подчеркнувший в разговоре, что шахты часть реконструкции, прирезку запасов и укрупнение угольных полей должны брать на свои плечи. Надо сказать, что объединение «Прокопьевскуголь» так и делает в последнее время. Еще пять-шесть лет назад оно осваивало хозспособом полмиллиона рублей. Нынче построено объектов своими силами на 21 миллион. За три года подготовила себе новый горизонт «Центральная», горно - проходческие участки организованы на других шахтах.

Но этого мало. Коренную реконструкцию должны вести специализированные организации подчиненного Минуглепрому комбината «Кузбассшахтострой». А они маломощны да к тому же и занимаются в городе не всегда своим главным делом. Всего на 55 процентов выполнили строители правительственные задания по перенесению центра города, что необходимо для вовлечения в добычу лежащих под ним запасов. Министерство может в интересах дела выпускать уже сегодня на своих заводах, расположенных в Подмосковье и Донбассе, пока нет машиностроительной базы у нас, по нескольку уже освоенных комплексов для прокопьевских шахт.

В проекте Основных направлений экономического и социального развития СССР намечено ускорение роста добычи угля в Кузнецком бассейне. Это значит и в Прокопьевске в том числе, который еще совсем недавно мы называли жемчужиной Кузбасса.

Крайне тяжело, на пределе сил работает сегодня объединение «Прокопьевскуголь», не добирая до плана года более 150 тысяч тонн угля. А на столе у генерального директора Владимира Афанасьевича Долгушина уже новый план на первый год предстоящей пятилетки. Он еще более напряжен и неумолим, с прибавкой на предстоящее укорение. Привычными, вчерашними методами с ним не справиться. Надо быстрей выходить на новую дорогу.

А. ЗАЙЦЕВ.

г. Прокопьевск.

(Окончание. Начало в номере за 23 ноября).

За строкой протокола партийного собрания

МАРШРУТ В ТУПИК

ХОЗЯИН просторного кабинета, начальник Мариинской автоколонны № 2036 Анатолий Степанович Коробко, пригласил к окну:

— Вы сможете увидеть все отсюда, даже не выходя на улицу. И как мы укрепляем материальную базу предприятия, и как подготовились к зиме.

Комментарий Коробко к виду из окна внушал уверенность в светлом ближайшем будущем автоколонны. Проведены работы по благоустройству территории. На дальнем плане рабочие заканчивали возведение стены в теплом боксе, находившемся в аварийном состоянии. В стороне от него дымит труба отремонтированной котельной. Предприятие в основном справляется с заданиями. Но это благополучие, однако, не совпадало с оценкой, данной водителями автоколонны в письме в редакцию. Пришлось нам все-таки выйти на улицу. Говоря словами классика, в действительности все было иначе, чем на самом деле.

Плановые показатели выполняются дорогой ценой, люди и техника работают на износ. Котельная хороша, пока нет настоящих морозов, мощности ее явно не хватает. До сих пор вспоминают, как прошлой зимой неделю безуспешно пытались отогреть паяльной лампой в тепло́м (!) боксе «Волгу» начальника автоколонны.

Мариинская автоколонна смешанного типа, в ней есть и грузовой, и пассажирский транспорт. Все вышеописанное мы увидели в грузовой, по местным меркам, относительно благополучной колонне. В пассажирской же, откуда пришло письмо, картина более удручающая. Ветхие, довоенные постройки. Крыши текут, ворота в боксах не отремонтированы. Холод и сквозняк, в прошлом году на 73 дня увеличили потери рабочего времени из-за болезней. Оборудование примитивное и изношенное до предела. Из девятнадцати необходимых ремонтных мест есть лишь четыре смотровые ямы, и те практически не пригодны для работы — мелкие, обвалившиеся. В то время, как горожане безуспешно ждут на остановках автобус, автобусы подолгу ждут своей очереди в ремонт. Чаще всего проводят его прямо на улице. «Икарусам» боксы вообще не по росту. Загнав их в теплое помещение, открывают двери настежь. Моют машины из ведра, без оборудованных очистных сооружений.

Нет графиков технического обслуживания. Выпуск автобусов производится без осмотра перед выходом на линию: нет условий. Когда нынешней зимой работники ГАИ решили проверить техническое состояние автопарка, им рискнули предъявить для осмотра лишь 27 из семидесяти автобусов. Причем на десяти машинах дефекты пришлось устранять прямо перед выходом в рейс. Вспоминают, как три года назад, приняв пост, А. С. Коробко воскликнул на первом собрании в пассажирской колонне:

— Вы отстали от современных требований на сорок лет!

Нынче к тем сорока рабочие прибавляют и годы, когда у руля стоял сам Анатолий Степанович.

ПОЧЕМУ хозяйство дошло до такого состояния? В разговорах с руководителями автоколонны называлось немало причин. Однако главная, думается, названа не была. Здесь работают без опоры на людей, как бы мимо них. Те, кто по должности обязан устранять безобразия, работают словно по найму, действуя в пределах инструкций, больше изображают деловитость, чем думают о результатах своих усилий.

Как-то на собрании один из представителей горкома партии, принявшийся распекать водителей за то, что в их адрес поступила тысяча жалоб от населения, был остановлен репликой из зала:

— А почему вы не пришли к нам с первой? Мы, водители автобусов, скоро забудем, как выглядит наше руководство.

В самом деле, руководители здесь бывают, мягко говоря, нечасто. С апреля нынешнего года по октябрь в пассажирской колонне не были, не беседовали с рабочими ни начальник автоколонны, ни секретарь партбюро, ни председатель профсоюзного комитета. За полгода ни один из них не смог выкроить время, чтобы выслушать людей, посоветоваться с ними.

— Да что их, этих крикунов, слушать, — говорит секретарь партбюро автоколонны Л. Ф. Горобец.

— Возмущаются ведь больше те, кто нарушает дисциплину, не хочет нормально работать.

В красном уголке пассажирской колонны мы встретились с «крикунами». Вот о чем говорили.

— Я Федоров Алексей Устинович, в цехе работаю с 1940 года. Такого хаоса у нас еще никогда не было. Окна в боксах выбиты, работаем впотьмах, в грязи. О рабочих наш профком не заботится. Моя медаль «Ветеран труда» пролежала в столе у председателя почти полтора года. А как ее вручали? Один начальник позвал в кабинет и отдал медаль, другой похлопал в ладоши.

— Ты, Устиныч, еще будь доволен. Смокотиной такую медаль через четыре года, уже позеленевшую, отдали...

— Почему наши руководители за все лето ни разу не вспомнили о подготовке к зиме? Многое можно было сделать своими силами. Никто бы не отказался после смены поработать: для себя же.

— Говорят, на днях начнем переезжать отсюда в грузовую колонну. Но опять никто ничего толком не знает. Никто не пришел посоветоваться с нами, а ведь там возникнет сотня проблем...

— Почему нам не выдают спецодежды? Водитель работает с людьми, он должен быть в особой форме. После смены негде помыться.

— В грузовой колонне заканчивают отделку столовой. Правда ли, что за ее оформление «шабашникам» заплатят почти сто тысяч? Почему мы не знаем, как наш профком расходует деньги? Почему профком не может навести порядок в бухгалтерии — с ее работниками у нас частые конфликты.

— Кто из нас отдыхал на нашей турбазе? В цирк не можем ребятишек свозить.

— Мы забыли, когда у нас в последний раз было хоть какое-нибудь собрание — партийное, профсоюзное или комсомольское. Не подводим, как когда-то, ежемесячно итоги соревнования.

Не крикуны, а заинтересованные в нормальной, ритмичной работе люди говорили, возмущались. На прошедшем отчетно-выборном собрании коммунисты пассажирской автоколонны дали неудовлетворительную оценку работе своего бюро. Веские основания для такой суровой оценки были.

Люди, отвечающие за работу городского автобуса, вспоминают о нем лишь тогда, когда на улицах города складывается особо напряженная обстановка, и звонки возмущенных пассажиров раскаляют телефоны в горкоме, горисполкоме, автоколонне. Руководители автоколонны привычно выслушивают критику в свой адрес на различных совещаниях и активах, привычно грозят суровыми наказаниями и верят очередным обещаниям. И по-своему помогают.

ПРОМЫШЛЕННО-транспортный отдел горкома стал по сути «толкачом» автоколонны, помогая выбить как можно больше новых автобусов. В прежние годы получали по четыре-пять новых машин, в прошлом — в три раза больше, в нынешнем — 27. Больше же их на дорогах города не стало.

Сейчас уже работники автоколонны откровенно смеются, а поначалу поверили в намерения нового начальника обеспечить каждого нуждающегося жильем — таких нуждающихся здесь много. В очередь на обещанные коттеджи записывались дружно. Увы! За три года ни одна семья не справила новоселье. Для нормальной работы пассажирской автоколонны необходимо на треть водителей больше, чем есть сегодня. Главная причина недокомплекта — отсутствие жилья.

В июле прошлого года бюро Мариинского горкома приняло специальное постановление о работе автоколонны № 2036. Наметили вернуться к нему через полгода и еще раз — через год. В январе нынешнего года констатировали: изменений нет, постановление не выполняется. По-прежнему партийные, профсоюзные и комсомольские собрания проводятся нерегулярно, их темы не связаны с жизнью и нуждами коллектива. В цеховых организациях проходит по два-три собрания в год, протоколов не ведется. Профсоюзная и комсомольская организации не работают. Решение горисполкома, обязывающее использовать автобусы, выполняющие заказы предприятий, на перевозке попутных пассажиров, не выполняется. С тех январских дней к этому постановлению горком не возвращался.

В явно неблагополучной организации не было за полгода ни одного работника горкома, горисполкома, горкома комсомола. Никто не пришел и на отчетно-выборное собрание в парторганизацию пассажирской автоколонны, не было даже представителя администрации. Назовем два факта. В конце 1982 года главному инженеру автоколонны В. В. Волкову решением бюро горкома объявлен строгий выговор с занесением в учетную карточку за «бесконтрольность, непринятие мер по регулярному обслуживанию населения города и района пассажирским автотранспортом и создание неблагоприятной моральной обстановки в городе». Через два года выговор был снят. Изменилось положение с транспортом? Исправлены недостатки? Нет. Это констатировал и сам горком в вышеупомянутом постановлении.

Нынче на партсобрании рассмотрели персональное дело начальника Мариинского отделения Кемеровского узлового транспортно-экспедиционного предприятия В. А. Кострова, который, используя служебное положение, привез без оплаты строительный лес и подрядил рабочих отделения срубить ему баню. Расплачивался с подчиненными водкой. Собрание ограничилось предупреждением. Проходило оно, кстати, 31 мая, накануне вступления в силу Указа о борьбе с пьянством и алкоголизмом. Бюро горкома, не согласившись с мягкостью наказания, вынесло Кострову строгий выговор с занесением в учетную карточку. Однако, изменив решение партсобрания, не посчитали нужным сообщить об этом коммунистам. А вернуться к этому вопросу в парторганизации, внятно объяснить требования партии нужно было еще и потому, что практически каждый выступивший на собрании... поддержал Кострова: многие, мол, так делают.

Не раз о положении дел в автоколонне писала городская газета «Вперед». Ни разу начальник автоколонны не ответил на критические выступления. Не собирается, по его словам, делать этого и впредь. В начале лета в «Кузбассе» водитель автоколонны, член горкома партии Н. В. Белобров подверг серьезной критике упущения в работе автоколонны («Сила инерции», «Кузбасс» за 14 июня). К сожалению, о действенной реакции на критику и сегодня сказать нельзя. Стоят в тупике преждевременно сошедшие с маршрутов, наполовину разобранные на запчасти автобусы. В непродуваемом тупике находится автоколонна...

Д. ШАГИАХМЕТОВ,
спец. корр. «Кузбасса».
г. Мариинск.

МЛАДШИЙ БРАТ ЗАПСИБА

Из блокнота журналиста

Десятки тысяч алтайских хлеборобов в первой пятилетке потянулись целыми обозами со скарбом и скотом в Кузбасс, на Кузнецкстрой, на шахты и рудники, на леса многочисленных новостроек земли Кузнецкой. Они становились грабарями и землекопами, бетонщиками и каменщиками, а потом — металлургами, горняками, железнодорожниками. Добрая молва о нашем индустриальном крае, его богатых возможностях многие десятилетия притягивала людские волны из соседнего, более обжитого Алтая. Но, как говорится, долг платежом красен: в десятой пятилетке впервые почти за полвека миграция изменила свое направление на противоположное. Теперь у билетных касс Новокузнецка чаще всего звучало название дотоле мало кому известной станции Заринская. Чем же те, заведомо хлебоборбские места вдруг поманили к себе новокузнечан?

— Секрета здесь никакого нет, — объяснил мне при последней встрече давно знакомый по запсибовскому коксохиму, а ныне директор Алтайского коксохимзавода А. А. Котович. — Просто в 1972 году неподалеку от Заринской начали сооружать коксохимзавод. Вот и потянулись из Кузбасса сюда вначале строители, а потом и металлурги. Место это выбрали не случайно: и от угля недалеко, и среднеазиатский порожняк по пути использовать удобно, да и домны, можно сказать, рядом, что новокузнецкие, что карагандинские. Из-за большой промышленной насыщенности в Кемеровской области завод строить не стали, вот и получается, что давние соседи поделились с алтайцами своей индустриальной мощью.

Стройка начиналась трудно и медленно, и только в конце десятой пятилетки наступил настоящий разворот работ: годовое освоение средств перевалило за пятьдесят миллионов рублей. Дела наши сразу подвинулись, и в декабре 1981 года первая батарея, рассчитанная на ежегодное производство миллиона тонн кокса, выдала долгожданный огненный пирог, каких на Алтае еще не видали. На следующий год в строй действующих вступил второй мощный агрегат, а вместе с ним и вся первая очередь предприятия. В 1983-м состоялся еще один пуск, а нынче в августе мы приняли от строителей четвертую батарею. Такого в отрасли еще не было, чтобы за одну пятилетку на одном заводе были введены в эксплуатацию четыре агрегата-миллионера!

— Александр Антонович, расскажите, пожалуйста, о заводе и коллективе подробнее.

— Кроме углеподготовительного и коксового, у нас есть цехи улавливания и ректификации, а также другие — всего более двадцати цеховых подразделений, в которых занято около восьми тысяч человек. Сегодня можно без натяжки сказать, что на АКХЗ сформировался большой и дружный коллектив во главе с боевой партийной организацией, которая объединяет семьсот коммунистов. Он удостоен первой большой награды — нам вручили за успешную работу в минувшем году переходящее Красное знамя ЦК КПСС, Совета Министров СССР, ВЦСПС и ЦК ВЛКСМ. На финише пятилетки коксохимики обязались реализовать сверх плана продукции на пятьсот тыс. руб., отработать два дня на сбереженных ресурсах.

— Известно, что когда завод возникает почти на пустом месте, в его хозяйстве много различных подразделений. А у вас?

— И у нас тоже. Мы имеем, например, собственную мощную ТЭЦ, использующую коксовый газ, свой орс, свое коммунальное подразделение, медсанчасть и многое другое: ведь в городе чуть ли не каждый второй работает на коксохиме. Обзавелись собственной теплицей, достраиваем свинарник на 500 голов. На заводской территории есть продовольственный магазин, комплексный приемный пункт бытового обслуживания, парикмахерская. Социальная программа нынешнего года включает в себя еще не менее десятка важных объектов, которые возводят строители.

— А сам завод?

— Уже в заделе пятая батарея, за ней последует шестая, которая и завершит вторую очередь. Отличаться от своих предшественниц они будут объемом камер, в каждую из которых можно будет загрузить почти целый железнодорожный вагон сырья. Но и на этом развитие АКХЗ не закончится: генпланом предусмотрено довести число агрегатов до девяти. В составе трех последних предполагается иметь линию для выпуска формованного кокса.

— ЗСМК и АКХЗ — предприятия разные по структуре и промышленному потенциалу. Однако даже в их облике много общего. Чем это можно объяснить?

— Прежде всего большой мощностью основных агрегатов. Но похожесть проявляется не только во внешних признаках. Так, мы сразу же взяли на вооружение знаменитый запсибовский почин по досрочному освоению проектных мощностей. Прицел оказался верным: был выигран чуть ли не целый квартал. Не последнюю роль сыграли в этом посланцы Запсиба и КМК, которых у нас немало. По примеру запсибовцев мы построили установку сухого тушения кокса, которая уже неплохо зарекомендовала себя. Сейчас внимательно следим за тем, как они осваивают комплекс по термической подготовке угольной шихты, которая нам вдвойне пригодится: ведь сырье мы получаем не самое лучшее. Учли мы и некоторые просчеты наших старших коллег.

— Что еще связывает алтайцев с Кузбассом?

— Прежде всего железная дорога, которую в начале пятидесятых годов построил трест «Кузбасстрансстрой», и, конечно же, уголь, поступающий по ней. До прошлого года, когда к нам пришли первые эшелоны из Нерюнгри, Кузнецкий бассейн был единственным нашим поставщиком. Кстати, «Распадская» строилась в расчете на наши растущие объемы. Сейчас в числе наших постоянных деловых партнеров горняки Анжеро-Судженска, Ленинска-Кузнецкого, Белова и других рудников.

— Как кузбассовцы выполняют свои договорные обязательства?

— До минувшей зимы мы не были на них в обиде: уголь, хоть и не отборный, как говорится, поступал исправно. В зимние же месяцы нам пришлось туго: иной раз довольствовались продукцией шахты «Большевик», которая, как известно, работает на энергетику. В результате в течение года углеподготовители вынуждены были сделать 105 переши́вок. Думается, что такое больше не повторится: при таком снабжении мы не сможем выпускать настоящее металлургическое топливо. А ведь на локомотиве первого заринского эшелона был укреплен лозунг: «Алтайский кокс — Кузбассу!». Всего же мы отправили его на Кузнецкий комбинат более ста тысяч тонн. Есть у нас и другие потребители в вашей области.

— Как сейчас работает завод?

— По-запсибовски: сверхплановый счет растет, вступила в строй четвертая батарея. АКХЗ продолжает набирать силу.

А. АНТОНОВ,
спец. корр. «Кузбасса».
г. Заринск,
Алтайский край.

ФОТООЧЕРК **1. ПОЛЕ СРАЖЕНИЯ**

Капитан Василенко шел по полю, и, казалось, каждый шаг тяжестью отдается в сердце. Сколько за сорок с лишним лет своей жизни довелось Виктору Ивановичу видеть таких хлебных полей — не считал. Но это было особым: оно стало его полем сражения. С одной стороны, он, старший участковый Василенко, его товарищи и помощники, а с другой — преступник, вооруженный карабином с солидным запасом патронов, который убил четырех мирных, ни в чем не повинных жителей и теперь, понимая, что ему нечего терять, был особенно опасен. Его необходимо обезвредить, чтобы не допустить новых жертв.

Василенко еще раз осмотрелся. Поле сражения было как на ладони. И дорога пересекала его, как граница между добром и злом. Виктор Иванович взглянул на часы. Пора...

Вторые сутки продолжалась эта погоня. Всю ночь он вместе со своими добровольными помощниками—шофером Валерием Шубиным, механиком автогаража Николаем Алешиным, работником вневедомственной охраны Владимиром Фрайнтом, связистом Виктором Барышниковым и другими прочесывали колки, расспрашивали людей в деревнях. Все безрезультатно. Преступник как в воду канул.

Но вот в одной из деревень рабочая Раиса Корнева сообщила: человек верхом на лошади находится вблизи села, одет в плащ, под которым похоже, карабин. Движется в сторону поселка Кузбасский.

...Они настигали преступника. Не выдержав бешеного темпа скачки, под убийцей пала лошадь, и он, как загнанный зверь, озираясь, с оружием наизготовку стоял теперь посреди поля. Кольцо сжималось все сильнее.

И преступник не выдержал — выстрелил в себя.

Так закончилось сражение на этом поле.

(Продолжение на 3-й странице).

НОВОСТИ СОБЫТИЯ ФАКТЫ

г. ГУРЬЕВСК

Стройотряд из Татарии

Ударный строительный отряд имени 40-летия Победы прибыл из Татарии в Гурьевское стройуправление. В его составе 43 человека. Это монтажники и плотники, штукатуры и маляры, каменщики и стропальщики. Те, кто не приобрел еще строительную профессию, овладевает ею прямо на объектах. Первая стройплощадка стройотряда — детский сад и жилой дом на Бачатском угольном карьере. Комсомольцы по-бойцовски взялись за дело.

Растет сверхплановый счет

Коллектив Гурьевского рудоуправления на два с лишним месяца раньше срока выполнил пятилетнее задание. Горняками добыто с начала пятилетки и отправлено потребителям 22760 тысяч тонн высококачественного известняка. Весомый вклад в общий успех внесла смена В. Ф. Вопилова со второй дробильно-сортировочной фабрики, отрапортовавшая о выполнении пятилетки еще в августе нынешнего года. Вдохновленные трудовой победой в преддверии XXVII съезда КПСС, горняки рудоуправления работают с еще большим подъемом, изо дня в день увеличивают сверхплановый счет предприятия.

Л. ФАДЕЕВА.

Человек и природа

МОЖНО БЕЗ ОТСТОЙНИКОВ?

О ДОСТОИНСТВАХ открытой добычи угля говорят много, о недостатках—гораздо реже, а ведь, пожалуй, трудно назвать какой-нибудь другой вид производственной деятельности, воздействие которого на окружающую природную среду отличалось бы такой сложностью и многообразием форм, как открытая разработка месторождений.

Глубокие выработки, остающиеся после выемки угля, горы развороченных пород, нарушение гидрологического режима, загрязнение воздушного и водного бассейнов... Все это, конечно, беспокоит и самих угольщиков. Но, к сожалению, не все эти последствия открытой добычи можно устранить сегодня, при нынешней технологии разработки, хотя ученые интенсивно ищут пути к этому. Один из них нащупали мы и считаем, что он даст возможность уже сегодня «обезболить» некоторые точки нынешней технологии.

Речь — о фильтрации сбрасываемых карьерных вод через вскрышные породы. Чтобы добыть одну тонну угля, надо вынуть на поверхность пять—десять кубометров пород, и сейчас на разрезах Кузбасса, в отвалах, их скопилось несколько миллиардов кубометров. Их почти не используют в народном хозяйстве, они лишь ухудшают экологическую обстановку в своем районе. В то же время карьерный водоотлив ежедневно выкачивает из горных выработок сотни тысяч кубометров воды, которая чаще всего загрязнена и нуждается в очистке перед сбросом в водоемы и реки. Наша идея позволит утилизовать часть породы в качестве фильтрующих материалов.

Еще важнее, чем утилизация отвалов, сама возможность эффективной и дешевой очистки воды. Ведь часто из-за больших сезонных колебаний объемов и уровня загрязненности этой воды, постоянного изменения системы отвода ее при подвигании фронта горных работ, наконец, просто из-за отсутствия свободных площадей для очистных сооружений применить обычные способы очистки, особенно отстойники и пруды-осветлители, практически невозможно или трудно. Строить их в расчете на максимум водоотлива? дорого и неэффективно. И не строят, часто просто перепускают паводок в реки. А потери земли? Отстойник, чтобы хорошо отстоять воду, должен занимать до сотни гектаров. Это на одном разрезе, а их у нас двадцать.

Поэтому, когда сотрудники Кузбасского политехнического института предложили свою идею, объединение «Кемеровоуголь» ее поддержало. Провели исследования. Они подтвердили, что очищать карьерные промстоки фильтрованием во вскрышных породах можно, так как большая часть их в Кузбассе — это песчаники, не содержащие водорастворимых солей. Разработали рекомендации о применении для фильтрации породных отвалов и специальных массивов из пород вскрыши. Инициативу поддержало и управление охраны природы Минуглепрома СССР. В конце 1983 года первые очистные системы, использующие отходы открытой угледобычи, вступили в опытную эксплуатацию на разрезах «Томусинский» и «Красногорский» в Междуреченске.

Двухлетний контроль за качеством воды (его вела Томусинская профсанлаборатория объединения) показал, что очистные сооружения работают достаточно надежно даже при неблагоприятных условиях весеннего паводка.

Способ экономичен, так как не нужны капитальные затраты. Если же придется использовать специальные фильтрующие породы, то затраты на это во многом совпадают с затратами на отвалообразование. Эксплуатационные расходы также минимальны — лишь на периодический контроль за качеством очищаемой воды и состоянием фильтрующего массива.

Поэтому на научно-техническом совете Министерства угольной промышленности, который в сентябре рассматривал проблемы охраны природы в восточных районах страны, опыт Кузбасса получил одобрение. Принято решение о разработке технологических схем и распространении опыта на другие угольные бассейны. Эта работа поручена КузПИ, Кузбасскому комплексному отделу ВНИИОСугля, объединению «Кемеровоуголь» и некоторым другим организациям.

Сейчас важно, чтобы производственники не наломали дров при проектировании и внедрении на разрезах систем очистки промстоков фильтрованием во вскрышных породах. Институт и объединение «Кемеровоуголь» подготовили методические указания, как выбирать горные породы для фильтра, о конструкциях фильтров и расчете параметров фильтрования.

Отвалы горных пород можно использовать и в качестве дополнительных емкостей для размещения наносов, разрабатываемых гидравлическим способом. Хотя объемы гидровскрыши на разрезах Кузбасса сравнительно невелики, однако гидроотвалы тоже отхватили большие площади. Под гидроотвалами исчезают малые реки и ручьи, за что открытчиков не раз критиковали в печати и по телевидению. Между тем 30—40 процентов общего объема «сухих» отвалов — это пустое пространство между кусками породы. Даже если заполнить его частично, в этих отвалах можно дополнительно разместить многие миллионы тонн так называемых четвертичных отложений.

Способ комбинированного отвалообразования защищен авторским свидетельством на изобретение. Предварительные испытания совместной укладки скальных пород и гидровскрыши мы провели на разрезе «Черниговский». Результат хороший. Дело теперь за разработкой технологических схем комбинированного отвалообразования и широким внедрением их.

Думаю, что совместными усилиями работников производства и науки можно многое сделать для охраны природы даже в такой чувствительной для нее отрасли, как угольная.

Ю. ЛЕСИН,
доцент кафедры аэрологии, охраны труда и природы Кузбасского политехнического института.

ПО РОДНОЙ СТРАНЕ

ДНЕПРОПЕТРОВСК. Под контроль компьютера поставлена работа всех радиофицированных таксомоторов в Днепропетровске. Здесь начала действовать автоматизированная система управления этим видом транспорта.

Быстро и четко обрабатывая информацию, ЭВМ оперативно сообщает диспетчерам о местонахождении свободных машин и выдает задания на выполнение заказов по ближайшим адресам. Выгода от такой организации работы, можно сказать, тройная. Компьютер позволяет сберечь около четырех минут водителю на поиск очередного клиента, диспетчеру — на оформлении заказа, а пассажиру — на ожидании машины.

— Использование компьютера позволит резко сократить порожние пробеги, ежегодно экономить не менее 54 тонн горючего, — сказал начальник областного управления пассажирского транспорта Е. Финиченко. — С его помощью мы наладим и оперативный учет работы каждого водителя, диспетчера и предприятия в целом.

СУМГАИТ (Азербайджанская ССР). Продукцию только высокого качества отправляют теперь нефтяникам Тюмени металлурги Азербайджанского трубопрокатного завода имени В. И. Ленина. По решению отчетно-выборного партийного собрания трубопрокатного цеха разработан комплекс мер по повышению прочности труб. На всех звеньях технологической цепочки созданы посты качества. Ускорены работы по реконструкции основного производства. Выполняя заключенный с тюменцами договор, коммунисты трубопрокатного цеха возглавили соревнование за отправку сибирякам труб высокой прочности.

ЗАПОРОЖЬЕ. В три раза продлевает срок службы деталей сельскохозяйственного оборудования их обработка в химико-термической установке, созданной запорожскими учеными. Она успешно испытана на ремонтных предприятиях Госкомсельхозтехники Российской федерации и Украины. Новая установка компактнее прежних, проста в эксплуатации и менее энергоемка. Благодаря ускорению процесса обработки металла один такой агрегат способен упрочнять до ста тонн деталей в год. Начат серийный выпуск новинок.

(ТАСС, 23 ноября).

В ЦЕНТРАЛЬНОМ КОМИТЕТЕ КПСС И СОВЕТЕ МИНИСТРОВ СССР

(Окончание. Начало на 1-й стр.).

На Всесоюзную академию сельскохозяйственных наук имени В. И. Ленина возложены научное обеспечение и координация исследований в агропромышленном комплексе. Госагропрому СССР и ВАСХНИЛу поручено уточнить функции региональных отделений Академии и совместно с Советами Министров союзных республик разработать и утвердить по областям, краям и республикам систему комплексного научного обеспечения развития агропромышленного производства, при этом широко пойти на создание научно-производственных объединений. Президент ВАСХНИЛ одновременно возглавляет научно-технический совет Госагропрома СССР.

В постановлении особо подчеркнуто, что создание единой системы управления агропромышленным комплексом страны даст необходимый эффект только при условии четкого определения прав, обязанностей и конкретной ответственности каждого уровня управления агропромышленным комплексом.

Госагропром СССР как центральный орган управления должен сосредоточить свое внимание на решении основных проблем, связанных с ускорением научно-технического прогресса в агропромышленном производстве и обеспечивать:

научно обоснованное планирование, финансирование и ресурсное обеспечение развития производства с учетом наиболее полного использования возможностей и особенностей каждого региона страны;

строгий контроль за сбалансированным развитием отраслей агропромышленного комплекса, осуществлением интеграции сельского хозяйства с перерабатывающей промышленностью, развитием материально-технической базы хранения и транспортировки продукции;

совершенствование экономических методов ведения хозяйства и хозрасчетных отношений, осуществление научно обоснованного ценообразования, внедрение прогрессивных форм организации и оплаты труда, нормативных методов материально - технического снабжения;

совершенствование капитального строительства и проектного дела в системе агропромышленного комплекса, экономное использование средств и материальных ресурсов;

углубление интеграции науки и производства, организацию подготовки и переподготовки кадров с учетом перевода на интенсивный путь развития всех отраслей агропромышленного производства;

повышение эффективности внешних связей со странами—членами СЭВ на основе совместно разработанных комплексных программ ускорения научно-технического прогресса в агропромышленном комплексе.

Госагропром СССР несет всю полноту ответственности за эффективность селекционной работы, племенное дело, разработку и внедрение системы машин, интенсивных энерго- и ресурсосберегающих технологий, рациональное использование удобрений, химических мелиорантов и средств защиты растений, сохранность земельных ресурсов и повышение плодородия почв.

Государственные агропромышленные комитеты союзных республик, агропромышленные комитеты автономных республик, краев и областей обеспечивают выполнение планов производства и закупок сельскохозяйственных продуктов и поставки их в общесоюзный фонд, взаимоувязанную деятельность всех предприятий по их переработке и хранению. Они полностью отвечают за максимальное использование местных возможностей увеличения производства продуктов питания и улучшение снабжения ими населения областей, краев и республик. Свою деятельность указанные комитеты должны главным образом сосредоточить на решении следующих проблем:

освоение научно обоснованных систем земледелия и животноводства, эффективное использование материально-технических, финансовых и трудовых ресурсов;

совершенствование территориальной структуры агропромышленного комплекса, развитие специализации и концентрации производства;

выравнивание экономических условий хозяйствования в колхозах, совхозах и других предприятиях системы агропромышленного комплекса;

дальнейшее развитие подсобных хозяйств предприятий и организаций, личных подсобных хозяйств граждан, коллективного садоводства и огородничества как составных частей продовольственного комплекса;

осуществление мер по социальному переустройству села, создание стабильных трудовых коллективов в колхозах и совхозах, строительных организациях и перерабатывающих предприятиях, подготовка и переподготовка кадров среднего звена и массовых профессий.

Госагропромы союзных республик и агропромы автономных республик, краев и областей непосредственно отвечают за улучшение деятельности подведомственных научно-исследовательских учреждений, научно-производственных объединений, усиление их влияния на развитие агропромышленного производства применительно к конкретным условиям, за ведение семеноводства, своевременную сортосмену и сортообновление, ветеринарное обслуживание животноводства, за работу племстанций и станций по искусственному осеменению, качественное совершенствование породного состава скота и улучшение воспроизводства стада.

Внимание районных агропромышленных объединений (РАПО) как первичных звеньев в системе управления агропромышленным комплексом должно быть сосредоточено, прежде всего, на безусловном выполнении заказов государства на поставку продукции в установленном ассортименте, создании для этого оптимальных условий эффективной деятельности колхозов, совхозов, перерабатывающих, ремонтных, строительных и других предприятий и организаций.

Районные агропромышленные объединения призваны всемерно развивать хозяйственную инициативу трудовых коллективов на основе использования экономических рычагов в управлении, значительного повышения материальной заинтересованности всех работающих в конечных результатах труда, широкого внедрения коллективного подряда и хозрасчета во всех производственных звеньях, улучшения финансирования и кредитования.

Особую заботу руководители и специалисты районных агропромышленных объединений должны проявлять об организации работы единой инженерной службы, своевременном решении вопросов обеспечения колхозов, совхозов и других предприятий материально-техническими ресурсами, организации заготовок и сбыта продукции, развития в колхозах и совхозах базы переработки и хранения, дальнейшего совершенствования агрохимического, производственно-технического и транспортного обслуживания, капитального строительства.

Важнейшей обязанностью районных агропромышленных объединений являются эффективное использование созданного производственного потенциала, улучшение почвенного плодородия, увеличение урожайности сельскохозяйственных культур и продуктивности скота, обеспечение роста производительности труда, сокращение затрат на единицу продукции, ускорение окупаемости вкладываемых средств и повышение рентабельности производства.

Центральный Комитет КПСС и Совет Министров СССР обратили внимание на недопустимость мелочной опеки и администрирования, подмены хозяйственных руководителей и специалистов. В центре внимания партийных комитетов, советских органов и всех звеньев управления агропромышленным комплексом должна быть забота о стабильности руководящих кадров колхозов, совхозов и других предприятий, создании им благоприятных условий для творческой деятельности, воспитании высокой ответственности за порученное дело.

Агропромышленный комплекс страны, представляемый Госагропромом СССР, планируется как единое целое. Госагропром СССР определяет с участием Госплана СССР развитие агропромышленных комплексов союзных республик, разрабатывает соответствующие показатели по союзным республикам, министерствам и ведомствам СССР, входящим в систему агропромышленного комплекса страны, а также по объединениям, организациям и предприятиям непосредственного подчинения и наделяет их необходимыми ресурсами.

Контрольные цифры развития агропромышленного комплекса, одобренные Советом Министров СССР, в установленном порядке доводятся до Советов Министров союзных республик единой строкой без разбивки по отраслям и до соответствующих министерств и ведомств СССР для предприятий и организаций союзного подчинения.

В соответствии с этим Советы Министров союзных республик определяют порядок доведения контрольных цифр единой строкой до областей, краев, автономных республик и районов.

Планы экономического и социального развития на основе контрольных цифр разрабатываются снизу — в колхозах, совхозах, других предприятиях и организациях.

На основе предложений союзных республик, а также министерств и ведомств СССР Госагропром СССР составляет проекты годовых и пятилетних планов экономического и социального развития по системе агропромышленного комплекса СССР и в установленные сроки представляет их в Госплан СССР.

Госагропром СССР распределяет выделенные ему фонды на материально-технические ресурсы по союзным республикам, министерствам и ведомствам СССР (для предприятий и организаций союзного подчинения) и организует их реализацию.

Признано целесообразным сосредоточить финансирование и кредитование всех объединений, предприятий и организаций, входящих в агропромышленный комплекс, в Госбанке СССР. Стройбанку СССР в месячный срок передать Госбанку СССР соответствующую численность и фонд заработной платы работников и предельные ассигнования на их содержание.

В связи с изменениями порядка планирования, финансирования и материально-технического снабжения отраслей агропромышленного комплекса поручено Госплану СССР, Госснабу СССР, ГКНТ, Министерству финансов СССР, Госбанку СССР, Государственному комитету СССР по труду и социальным вопросам, Государственному комитету СССР по ценам, ЦСУ СССР осуществить перестройку структуры аппарата, предусмотрев создание единых подразделений по обеспечению функционирования агропромышленного производства.

В целях улучшения капитального строительства в агропромышленном комплексе, эффективного использования созданной базы стройиндустрии и устранения параллельных звеньев в строительстве рекомендовано ЦК компартий и Советам Министров союзных республик, крайкомам, обкомам партии, Советам Министров автономных республик, крайисполкомам и облисполкомам рассмотреть вопрос о создании на базе строительных организаций Межколхозстроя и министерств сельского строительства кооперативно-государственных или государственно - кооперативных объединений в районах, областях, краях и республиках, исходя из конкретных условий.

ЦК компартий союзных республик, крайкомы, обкомы и другие партийные комитеты должны провести необходимую работу среди специалистов центральных, краевых, областных и районных органов управления агропромышленного комплекса с целью отбора и направления их для укрепления колхозов, совхозов и предприятий квалифицированными кадрами.

Постановлением предусмотрено распространить на лиц, переведенных на работу в колхозы, совхозы, другие государственные и межхозяйственные сельскохозяйственные и перерабатывающие предприятия и сельские строительные организации в качестве руководителей и специалистов указанных предприятий и руководителей подразделений среднего звена производства, льготы, предусмотренные пунктом 3 постановления ЦК КПСС и Совета Министров СССР от 24 мая 1982 г. № 438, в части выплаты единовременного пособия по месту новой работы при переезде в другую местность.

* * *

Центральный Комитет КПСС и Совет Министров СССР выразили уверенность в том, что трудовые коллективы колхозов, совхозов, всех предприятий и организаций агропромышленного комплекса примут действенные меры к более эффективному использованию созданного в его отраслях экономического потенциала, выделяемых материально-технических ресурсов, ускоренному внедрению на предприятиях и в организациях достижений науки и техники, внесут весомый вклад в решение поставленных задач по дальнейшему росту благосостояния советских людей.

ФОТООЧЕРК — **2. НОЛЕ СРАЖЕНИЯ**

(Продолжение. Начало на 2-й стр.).

Можно ли научиться без страха часто смотреть смерти в глаза? Знакомый мастер спорта по самбо, тренирующий молодых ребят и с легкостью выбивающий у «противника» на тренировках «оружие», как-то в разговоре честно признался, что не знает, сумел ли бы он действовать так же уверенно против настоящего преступника.

Василенко вступал в единоборство с вооруженными противниками не раз и не два. Однажды к нему в опорный пункт прибежала заплаканная женщина:

— Помогите, муж напился, бьет меня и ребенка.

Виктор Иванович тут же поспешил на помощь, но в темном коридоре на него бросились двое. Удар чем-то тяжелым пришелся прямо в голову. Схватка была упорной. Уже падая, он успел выбить нож у одного, затем, справившись с ним, уложил другого.

Было ли страшно? «Было», — честно отвечает Василенко всякий раз, когда его спрашивают об этом. И, наверное, страшно будет всегда. Ведь он живой человек. Но страх можно превозмочь, если думать не только о себе. Думать о тех, кого ты защищаешь в эту минуту.

Почти полтора десятка лет охраняет Виктор Иванович правопорядок в поселке Кузбасский, и все это время заботы его жителей, хлопоты тружеников госплемзавода «Октябрьский» были и остаются для депутата сельского Совета Василенко словно бы его собственными. Вот почему с утра спешит он в гараж, на ферму. Встречается с рабочими руководителями, узнает о том, как идут дела, какие вопросы волнуют их сегодня и не может ли он, капитан милиции Василенко, помочь решить эти вопросы. Потом он присутствует вместе с директором госплемзавода «Октябрьский» Н. Я. Евдокимовым, секретарем партийной организации В. А. Нехаевым, другими специалистами на планерке, заходит обсудить кое-какие задумки с председателем исполкома сельского Совета В. Н. Парфеновым.

А сколько встреч с людьми происходит на сельских улицах! Кому-то поможет донести ведро с водой до крылечка, кого-то переведет через дорогу. А может, просто присядет покурить с ветеранами войны, как на этом снимке. Течет, как дымок, негромкая беседа, вспоминают старики дни своей молодости. Как нелегко пришлось им в тех боях! «А все ж-таки одолели фашистского зверя»,—весело скажет самый пожилой из них.

Идет Василенко по улице и думает. Вот повстречался с людьми и нового вроде немного услышал, а настроение отчего-то лучше стало. Может, оттого, что еще раз увидел в них знакомые черточки? Из-за этого знания людей и зовут его некоторые жители поселка за глаза «Шерлоком Холмсом», «Анискиным». Он делает вид, что не знает этого и посмеивается добродушно: Аниским не Аниский, а только знание людей действительно здорово в работе помогает. Без этого не раскрыть бы ему многих дел.

Как-то лежал он в больнице в Кемерове. Звонил оттуда дежурному Кемеровского РОВД ежедневно, интересовался, как дела на закрепленной за ним территории. Слышал привычное: «Все в порядке» и успокаивался.

Но однажды ему сообщили, что в поселке ограблен склад, похищены материальные ценности на 670 рублей, и поиски пока не дали результатов. На другой день Василенко отпросился домой. Дело шло на поправку, и врачи разрешили.

Вечером стоял Виктор Иванович у дверей опорного пункта милиции, на самом бойком месте, мимо которого идут и едут многие работники госплемзавода, жители поселка, стал ждать.

В числе других возвращался с работы и скотник Александр Мутовкин. Обычно приветливый, на этот раз он не поздоровался с капитаном. Едет мимо и отворачивается, делает вид, что не замечает. Василенко сразу подумал: «Что-то у Мутовкина произошло: или на работе неприятность, или дома». А грешки у того были. Пригласил старший участковый скотника в опорный пункт. Предложил сесть. Смотрит на него пристально и ждет, когда Мутовкин первым заговорит. А тот почему-то молчит, волнуется, даже вспотел. Василенко и скажи ему прямо:

— Не мучайся, Александр, отдай все, что взял. Сразу легче станет.

Вернул тогда Мутовкин все. Наказали его, конечно, но, возможно, после такого урока не только страх поможет ему встать на правильный путь.

(Окончание на 4-й стр.).

С ТЕЛЕТАЙПНОЙ ЛЕНТЫ

БУДАПЕШТ. Комплексная реконструкция производства началась на предприятиях венгерского объединения «Видеотон», выпускающего средства вычислительной техники, телевизоры и другую бытовую электронную аппаратуру. Установка современного оборудования позволит значительно улучшить характеристики этой продукции, повысить ее надежность и долговечность, освоить выпуск ряда качественно новых изделий.

На основе долгосрочных программ сотрудничества в рамках СЭВ специалисты «Видеотона» постоянно расширяют участие в разработке новых вычислительных комплексов и систем, специализируясь на производстве малых ЭВМ и отдельных блоков к ним. Благодаря заказам партнеров из братских стран выпуск электронной аппаратуры в Венгрии увеличился за пятилетку более чем на 60 проц.

БЕЙРУТ. В Западном Бейруте вновь возобновились вооруженные столкновения между различными противоборствующими группировками. В ходе интенсивных перестрелок применяются крупнокалиберные пулеметы, ручные гранатометы и безоткатные орудия. Закрылись проезды между восточной и западной частями города.

(ТАСС, 23 ноября).

Соглашение по Ольстеру

ЛОНДОН, 23. (ТАСС). По сообщениям из Дублина, после трехдневных напряженных дебатов ирландский парламент незначительным большинством голосов одобрил англо-ирландское соглашение по Ольстеру.

Оно было ратифицировано вопреки протестам крупнейшей оппозиционной партии Фианна файл, подчеркивающей, что соглашение по существу «узаконивает раздел Ирландии и британское присутствие в Северной Ирландии». «Ни одно будущее правительство не обязано соблюдать положения международного соглашения, которые противоречат положениям конституции», — заявил председатель Фианна файл Ч. Хохи. По ирландской конституции Ольстер является неотъемлемой частью Ирландии.

Высказывание Ч. Хохи, считает американское агентство Ассошиэйтед Пресс, следует рассматривать как недвусмысленное свидетельство того, что в случае прихода к власти Фианна файл признает англо-ирландское соглашение незаконным. В этой связи политические обозреватели отмечают, что, согласно последним опросам общественного мнения, Фианна файл значительно опережает по популярности партию Фине гал и лейбористскую партию, образующие правительственную коалицию.

Соглашение встречено резкой критикой со стороны коммунистической партии. Она подчеркивает, что в нем игнорируется ключевой вопрос, без решения которого невозможно добиться мира в Ольстере, — вопрос о ликвидации британского присутствия в Северной Ирландии. По мнению коммунистов, соглашение представляет собой также «угрозу нейтралитету» страны, так как финансовую помощь в его реализации будут предоставлять Соединенные Штаты, давно стремящиеся втянуть Ирландию в орбиту своих военных приготовлений. Газета британских коммунистов «Морнинг стар» прямо указывает, что, воспользовавшись участием в осуществлении соглашения, Вашингтон намерен привязать Дублин к НАТО.

Вооруженные столкновения

БЕЙРУТ, 23. (ТАСС). Вчера утром в западных районах ливанской столицы между противоборствующими группировками вновь вспыхнули вооруженные столкновения, которые позавчера были приостановлены в результате достигнутой договоренности. В ожесточенных перестрелках стороны применяют артиллерию и стрелковое оружие. Город обстреливается также из дальнобойных орудий, установленных в прилегающих горных районах. Западный Бейрут окутан плотной пеленой дыма от возникших пожаров.

Сообщается о десятках убитых и раненых. Как указывается в опубликованном здесь совместном заявлении руководителей прогрессивно-социалистической партии и движения «Амаль», ответственность за провоцирование новой вспышки насилия несут элементы, не заинтересованные в прекращении братоубийственного конфликта.

ТВ

24. ВОСКРЕСЕНЬЕ

I ПРОГРАММА

Передачи ЦТ.

8.00 «Время».
8.40 «На зарядку становись!».
8.55 Народные песни разных областей России.
9.20 «Мурманск». Документальный фильм.
9.40 47-й тираж «Спортлото».
9.50 «Будильник».
10.20 «Служу Советскому Союзу!».
11.20 «Здоровье».
12.05 «Утренняя почта».
12.35 «Сельский час».
13.35 «Музыкальный киоск».
14.05 К. Симонов «Мы не увидимся с тобой». Фильм-спектакль Московского театра «Современник».
16.05 «Все симфонии П. И. Чайковского». Шестая симфония.
17.05 «Клуб путешественников».
18.05 «Международная панорама».
18.50 «Мультфильмы.
19.20 «Дело Румянцева». Художественный фильм.
21.00 «Время».
21.35 Концерт артистов зарубежной эстрады.
22.35—22.45 Новости.

II ПРОГРАММА

Передачи ЦТ.

8.00 «На зарядку становись».
8.15 «Поют тракторозаводцы».
8.40 «Русская речь».
9.10 Ритмическая гимнастика.
9.40 Произведения В. А. Моцарта в исполнении Государственного камерного оркестра СССР
10.35 Программа Узбекского телевидения.
11.35 «Очевидное — невероятное».
12.40 Фильм — детям. «Зимородок».
13.55 «Стадион для всех».
14.25 Передача из Колонного зала Дома союзов, посвященная 90-летию со дня рождения С. Есенина.
15.25 «Каширский эксперимент». Об опыте индивидуально - кооперативного строительства домов усадебного типа для работников промышленных предприятий Подмосковья.
15.55 «Тени исчезают в полдень». Художественный телефильм. 2-я серия. «Пришлые люди».
17.10 «Рассказывают наши корреспонденты».
17.40 Чемпионат СССР по баскетболу. Мужчины. ЦСКА — РТИ.
18.20 Выдающиеся советские композиторы — лауреаты Ленинской премии. О. Тактакишвили.
19.00 «Мир и молодежь».
19.35 VI Международный фестиваль телепрограмм о народном творчестве «Радуга». «У колыбели народного искусства».
20.00 «Спокойной ночи, малыши!».
20.15 Реклама.
20.20 Поет народная артистка СССР, Герой Социалистического Труда И. Архипова.
21.35 «Дебют». Короткометражный художественный телефильм.
21.00 «Время».
22.05—22.45 «По музеям и выставочным залам». Выставка московских художников.

Р

24. ВОСКРЕСЕНЬЕ

7.38 Погода 8.40 Программа передач. Погода. 8.43 Обзор газеты «Кузбасс». 8.48 Лирические мелодии. 8.58 Погода. 11.20 Радиопрограмма «Молодость Кузбасса». Радиодискотека «Синтез». Разговор о джазе 18.25 Радиожурнал «Панорама». Стереовещание: 13.20 Л. Берди. Фрагменты из арии из опер. 13.25 Г. Ф. Телеман. Концерт.

ТЕАТР ДРАМЫ. СКАЗ О СКОМОРОХЕ И ЦАРЕ ГОРОХЕ. Начало в 10 час. Премьера МУЗЫКАЛЬНЫЙ МОМЕНТ—в 16 и 19 час.

ТЕАТР ОПЕРЕТТЫ. УДИВИТЕЛЬНЫЕ ПРИКЛЮЧЕНИЯ КОЛОБКА. Начало в 12 час. ЦЫГАНСКИЙ БАРОН — в 19 час.

ФИЛАРМОНИЯ. Большой зал. Цыганский ансамбль «ДЖАНГ». Художественный руководитель НИКОЛАЙ ЭРДЕНКО. Начало в 17 и 20 час.

ЦИРК. НОВАЯ ПРОГРАММА. Аттракционы: «ФАУНА ТУВЫ» под руководством народного артиста Тувинской АССР БОВЫНА ОЮНА; «ДРЕССИРОВАННЫЕ МЕДВЕДИ» под руководством ЮЛИАНЫ ТИН. Начало в 15 и 19 час.

ДОМ КИНО «МОСКВА». Большой зал. Художественный фильм АНЖЕЛИКА В ГНЕВЕ (10, 11-50, 13-40, 16-20, 18-10, 20, 21-50 — детям смотреть не рекомендуется). ПОТОМКАМ О БУХАРЕСТЕ (к сеансу в 13-40). **Малый зал.** Художественные фильмы: ЛЮБИМЕЦ ПУБЛИКИ (10, 14 — для детей). Занятие кинолектория по правилам дорожного движения (10). ЛЮБОВЬ И ГОЛУБИ (12, 15-40, 17-40, 19-40, 21-30).

«ЮБИЛЕЙНЫЙ». Новые художественные фильмы: МУЖЧИНЫ ЕСТЬ МУЖЧИНЫ (10). АНЖЕЛИКА В ГНЕВЕ (11-40, 14, 16, 18, 19-50, 21-40—детям смотреть не рекомендуется). Хроникально - документальный фильм 10 МИНУТ О 10 МИЛЛИОНАХ (к сеансу в 11-40).

«КОСМОС». Киносборник мультфильмов СКАЗКА О КАРАСЯХ, ЗАЯЦ И БУБЛИКАХ (9, 10-40, 11-30, 14-40). Мультипликационный фильм МАРИЯ, МИРАБЕЛА (10, 13-10). Художественный фильм ДЕВОЧКА ИЩЕТ ОТЦА (12-20, 14-10). Новые цветные художественные фильмы: ДЕМОНЫ В САДУ (16, 16-40, 18-40, 20-40 — детям смотреть не рекомендуется). ДОКТОР ФАУСТУС, две серии (17-50, 20-20 — детям смотреть не рекомендуется).

«ВРЕМЯ». Хроникально - документальные фильмы ПОКУШЕНИЕ НА БУДУЩЕЕ (12-20, 17). ДО ОПАСНОЙ ЧЕРТЫ (10). ЭТО — ПЕЛЕ (11, 13-30). Художественные фильмы: УСПЕХ (19). ГРАЧИ (15, 20-40).

«ОКТЯБРЬ». Киносборник мультфильмов КОРОЛЬ И ГНОМ (15). НЕ ХОДИТЕ, ДЕВКИ, ЗАМУЖ (13, 17, 19, 21).

«ПРОГРЕСС». ЧЕБУРАШКА ИДЕТ В ШКОЛУ (10, 14). СОКРОВИЩА ДРЕВНЕГО ХРАМА, две серии (11-30, 16, 18-30, 21).

«МЕТАЛЛУРГ». МЕСТЬ И ЗАКОН, две серии (14, 16-30, 19).

«ЛУЧ». Киноурок «ДУБРОВСКИЙ» (15). ТАНЦОР «ДИСКО», две серии (12, 17, 20).

«КОМСОМОЛЕЦ». Киносборник мультфильмов КАША ИЗ ТОПОРА (15). ТАЙНАЯ ПРОГУЛКА (17, 19, 21).

ДК СТРОИТЕЛЕЙ. У ЗАСТАВЫ «КРАСНЫЕ КАМНИ» (14-30). СОПЕРНИЦЫ (16, 20). КАК МОЛОДЫ МЫ БЫЛИ (18).

ДК ПРОИЗВОДСТВЕННОГО ОБЪЕДИНЕНИЯ «АЗОТ». СОЗДАНЫ ДРУГ ДЛЯ ДРУГА, две серии (16, 19).

ДК ШАХТЕРОВ. УМЕЮЩИЙ МОЛЧАТЬ, две серии (15-30, 18-30, 20-30).

ДК имени 50-летия ОКТЯБРЯ. МАМА, Я ЖИВ! (11). АНЖЕЛИКА В ГНЕВЕ (13, 15, 17, 19, 21 — детям смотреть не рекомендуется).

ДК КОКСОХИМЗАВОДА. БЛИСТАЮЩИЙ МИР (13—для детей). МАТЕРИНСКАЯ ЛЮБОВЬ, две серии (15, 18).

КЛУБ ГРЭС. БОСОЙ МАЛЬЧИК (12). ДВЕ ВЕРСИИ ОДНОГО СТОЛКНОВЕНИЯ (14, 16 18).

КЛУБ ШАХТЫ «СЕВЕРНАЯ». ЧУЧЕЛО, две серии (17, 20).

25 НОЯБРЯ

ТЕАТР ДРАМЫ. Премьера МУЗЫКАЛЬНЫЙ МОМЕНТ. Начало в 14 и 19 час. 26 ноября утром БОЧКА МЕДА, вечером — БЫЛ ВЫПУСКНОЙ ВЕЧЕР.

ТЕАТР ОПЕРЕТТЫ. МАЛЕНЬКАЯ ИСТОРИЯ ДЛЯ ДЕТЕЙ, ПРИДУМАННАЯ В ТЕАТРЕ. Начало в 10 и 13 час. ЛЕТУЧАЯ МЫШЬ — в 19 час.

ФИЛАРМОНИЯ. Большой зал. Цыганский ансамбль «ДЖАНГ». Художественный руководитель НИКОЛАЙ ЭРДЕНКО. Начало в 19 час.

ДОМ КИНО «МОСКВА». Большой зал. Художественные фильмы: ВА-БАНК (10, 16-20, 21-50 — детям смотреть не рекомендуется). АНЖЕЛИКА В ГНЕВЕ (11-50, 13-40, 18-10, 20 — детям смотреть не рекомендуется). В ПРЕДЕЛАХ ВОЗМОЖНОГО (к сеансу в 13-40). **Малый зал.** Художественные фильмы: ЛИДЕР (10, 14 — для детей). ДАМСКОЕ ТАНГО (12, 15-40, 17-40, 19-40, 21-30).

«ЮБИЛЕЙНЫЙ». Новые художественные фильмы: В БЕТВЯХ ЧЕРЕШНИ (10 — для детей). АНЖЕЛИКА В ГНЕВЕ (14, 18). ВА-БАНК (11-30, 16, 20, 21-50). Хроникально-документальный фильм КРЕСТЬЯНЕ БУДУЩЕГО (к сеансу в 11-30).

«КОСМОС». Киносборник мультфильмов НУ, ПОГОДИ! (11-40). Художественные фильмы: КЫШ И ДВАПОРТФЕЛЯ (9, 14-30). ВОРОБЕЙ НА ЛЬДУ (12-40 — для детей). Новые цветные художественные фильмы: ВИНА ЛЕЙТЕНАНТА НЕКРАСОВА (13, 17, 19, 21). МОЯ МАЛЕНЬКАЯ ЖЕНА (10-50, 16-30, 18-30, 20-30).

«ВРЕМЯ». Хроникально - документальные фильмы: ПОКУШЕНИЕ НА БУДУЩЕЕ (12-20). ДО ОПАСНОЙ ЧЕРТЫ (10). ЭТО — ПЕЛЕ (11). ЛЕВ ТОЛСТОЙ — НАШ СОВРЕМЕННИК (13-30). Художественный фильм ПРИНЦИП ДОМИНО (14-30, 16-30, 18-30, 20-20).

«ОКТЯБРЬ». ЕДИНИЦА «С ОБМАНОМ» (15). СОКРОВИЩА ДРЕВНЕГО ХРАМА, две серии (12, 17, 20).

«ПРОГРЕСС». НА ГОРЕ СТОИТ ГОРА (10, 14). СЫЩИК, две серии (11-30, 16, 18-30, 21).

«ЛУЧ». ПРИЗНАТЬ ВИНОВНЫМ (15). Кинолекторий «ПОДРОСТОК И ЗАКОН» (к сеансу в 15 час.). ТАНЦОР «ДИСКО», две серии (12, 17, 20).

ДК имени 50-летия ОКТЯБРЯ. БЛЕФ (11, 13, 15, 21). АНЖЕЛИКА В ГНЕВЕ (17, 19 — детям смотреть не рекомендуется).

ДК ШАХТЕРОВ. УДАР ХИЩНОЙ ПТИЦЫ (14, 16)

Кемеровская филармония

БОЛЬШОЙ ЗАЛ

2 и 3 ДЕКАБРЯ

ШОУ-ГРУППА «ФРЕЙДЕХС».

В программе еврейские народные и современные песни и танцы.

Начало в 19 часов.

7, 8, 9, 10, 12 ДЕКАБРЯ

ЛЕНИНГРАДСКАЯ ЭСТРАДНАЯ ПРОГРАММА-РОЗЫГРЫШ ШОУ-01.

«МУЗЕИ Евг. САЗОНОВА». «ЗВЕЗДЫ СОВЕТСКОЙ И ЗАРУБЕЖНОЙ ЭСТРАДЫ». «СЛУЖБА ЗНАКОМСТВ». «АНТРАКТ С ВЛАЖНОЙ УБОРКОЙ». «КОНКУРС НА ЛУЧШЕЕ МЕСТО В ЗРИТЕЛЬНОМ ЗАЛЕ».

В программе принимают участие

ленинградские писатели-сатирики, авторы клуба «ДВЕНАДЦАТЬ СТУЛЬЕВ» «Литературной газеты», киножурнала «ФИТИЛЬ», телепередачи «ВОКРУГ СМЕХА», артисты эстрады, танцевальная группа «ДИСКО».

Начало: 7, 8-го в 17 и 20 час., 9, 10, 12-го—в 18 час. 30 мин. и 21 час.

ФОТООЧЕРК

3. ПОЛЕ СРАЖЕНИЯ

(Окончание. Начало на 2 и 3-й стр.).

Почему люди идут на преступления? Этот вопрос Виктор Иванович задавал себе не раз и с годами все чаще приходил к выводу: на порочный путь человек порой становится из-за безразличия окружающих. Останови его за шаг до этого, пристыди, и, глядишь, в нем проснется совесть. Но надо почувствовать этот шаг и опередить его.

Василенко — участковый, а значит, в поселке, госплемзаводе его должно волновать все. Почему, скажем, некий механизатор, неплохой работник, получив деньги, напился и устроил дома скандал? Не потому ли, что на работе это могло бы для него плохо кончиться, а дома все дозволено? Почему сын уважаемых родителей, честных тружеников пропускает занятия в школе, хулиганит? Где упустили парня: в школе, дома? Идет и идет Виктор Иванович на производство, в школу, домой, беседует со взрослыми и детьми, убеждает их в своей правоте. А убедить можно только в том случае, если сам имеешь на то моральное право.

Семью Василенко знают в Кузбасском достаточно много людей. И попрекнуть за детей Виктора Ивановича и Любовь Ивановну Василенко нет оснований. Хорошие у них в семье дети растут. Два сына и дочь. Младшие учатся неплохо, старший военную службу на дальних границах Родины достойно несет. А главное, характер у них отцовский проявляется.

Старший, Олег, еще дошкольником был, когда в поездке по полям случился у отца тяжелейший приступ, так он сел за руль и привез Виктора Ивановича домой. Средний, Андрей, самостоятельно решил после седьмого класса, в каникулы, штурвальным поработать. Потрудился на что-нибудь и премию от госплемзавода получил. А младшая, Лариса, во всем помогает отцу и матери по дому. Хозяйство у Василенко даже для семьи из пятерых человек немаленькое: бычок, две телочки, два поросенка, около шестидесяти кроликов да десятка три кур. Много хлопот оно требует, и одним взрослым бы здесь не управиться. Но зато мясо, молоко да сметана свои. Немаловажно и другое: люди видят, что их участковый инспектор — свой, деревенский, хозяйственный человек. Раз подворье завел, значит, крепко на этой земле обосновался.

Не раз доказывал Виктор Иванович верность родной земле, защищая ее людей и ее богатства, шел на вооруженного преступника. Но не менее значимо и то, что два бывших малолетних правонарушителя с его помощью нашли себя, обрели семьи и профессии, что 12 его подопечных добровольно лечились от алкоголизма. Это тоже поля сражений старшего участкового Василенко. Кстати сказать, за отличную работу в милиции он награжден орденом Трудового Красного Знамени. Заслуги ратные и трудовые оцениваются в нашей стране одинаково высоко и по достоинству.

Е. КРАСНОСЕЛЬСКИЙ,
Ю. СЕРГЕЕВ —
спец. корр. «Кузбасса».

Кемеровский район.

На следующей неделе

СМОТРИТЕ И СЛУШАЙТЕ

ТЕЛЕВИДЕНИЕ

▲ «ТЕАТР — ДЕТЯМ». Праздник юных любителей театра по традиции проходит в последнюю неделю ноября. Все театры нашей области широко распахивают двери для детворы, радуют ребят новыми интересными спектаклями. Двенадцатый раз состоится торжественное открытие недели «Театр—детям» в Новокузнецком драматическом театре им. С. Орджоникидзе. Передачу, посвященную этому событию, смотрите 25 ноября в 18 час. 45 мин. 30 ноября мы предлагаем вам побывать в областном драматическом театре им. А. В. Луначарского на спектакле «Сказ о скоморохе и царе Горохе».

▲ «КРУИЗ ПО СРЕДИЗЕМНОМУ МОРЮ». 25 ноября, 20 час. 15 мин. Передача рассказывает об одном из интереснейших путешествий, которое предлагает кузбассовцам отдел иностранного туризма в 1986 году. Древние, но всегда прекрасные города Греции, сокровища живописи итальянских мастеров в музеях Рима, воспетая поэтами земля Испании — самые заманчивые и неповторимые впечатления обещает туристам этот круиз. Ведет передачу писатель В. Рудин.

▲ «ЛИТЕРАТУРНЫЕ ВЕЧЕРА», 26 ноября. 18 час. 45 мин. 65 лет исполнилось областной научной библиотеке. Предлагаемая передача — своеобразная экскурсия по ее отделам и читальным залам, беседа с читателями и библиотекарями.

▲ «БЫТЬ КОММУНИСТОМ», 26 ноября, 20 час. 15 мин. Сложное положение с выполнением плана сложилось в объединении «Кузбассэлектромотор». О причинах и путях устранения недостатков размышляют коммунисты объединения.

▲ «НАУКА И ЗЕМЛЕДЕЛЕЦ», 27 ноября, 18 час. 45 мин. Эрозия почвы. Нехватка раннеспелых, неполегающих, высокоурожайных сортов зерновых. Неумение кормить землю и защищать ее от болезней, вредителей, сорняков. Недостаток здоровых, полноценных семян... Над решением этих больных для земледелия вопросов работает Кемеровский научно-исследовательский институт сельского хозяйства. Насколько эффективно работает — об этом пойдет речь в передаче.

▲ «ПРИГЛАШАЕТ КЛУБ «ПРОХОДКА», 27 ноября в 20 час. 15 мин. вы увидите не совсем обычное заседание клуба междуреченских горняков, который уже несколько лет работает при Дворце культуры шахты имени Ленина. Участники вечера поделятся своим опытом и мыслями, самодеятельные артисты покажут свое мастерство.

▲ «УСКОРЕНИЕ», 28 ноября, 18 час. Много делают рационализаторы Кемеровского электротехнического завода, чтобы избавить рабочих от монотонного ручного труда. На следующую пятилетку новаторы ставят перед собой новые сложные задачи. Об этом они рассказывают в передаче.

▲ «КАК СЛОВО НАШЕ ОТЗОВЕТСЯ», 28 ноября. 18 час. 45 мин. Этот вопрос задают себе писатели перед тем, как их книга окажется на прилавке магазина и ее дальнейшая судьба будет в полном смысле слова в руках читателей. На этот раз разговор о поэтическом слове мы ведем из Кемеровского Дома книги, где в дни, когда поэзии собираются, как давнюю пушкинскую пору, поэт и книгоиздатель, покупатель и продавец.

РАДИО

▲ «КУЗБАСС: ДЕЛА И ЛЮДИ». Сегодня в преимуществе бригадной формы организации труда убеждать не нужно никого. Однако процесс внедрения ее на предприятиях Кузбасса проходит не везде одинаково. Какими путями идут в этом направлении в объединении «Юргинский машзавод»? Как удается здесь заинтересовать людей, вовлекая их в бригады? На эти и другие вопросы ответят рабочие, инженеры предприятия в передаче «Бригада — это выгодно», которая прозвучит в эфире 25 ноября в 7 часов 30 минут.

▲ «КАК ВАС ОБСЛУЖИВАЮТ». Эта передача — 26 ноября в 7 часов 40 минут. В ней прозвучат сюжет о водителе такси из города Прокопьевска и беседа с директором Кемеровского треста столовых М. Д. Белокаменцевым — «Вином не торгуем...».

▲ «ТЕХНИЧЕСКИЙ ПРОГРЕСС: ОТ ИДЕИ ДО ВНЕДРЕНИЯ». Более 30 лет назад в Кемерове под руководством кандидата технических наук А. У. Моргулиса начались первые исследования, а позднее и испытания нового материала — кермета. Экономический эффект от использования только одной пластинки кермета при чистовой обработке металла составит примерно 20 рублей. Однако до сих пор ни одно предприятие Кузбасса так и не внедрило кермет. Почему? Об этом и пойдет речь в передаче «Кермет, которому много лет». Она выйдет в эфир 27 ноября в 7 часов 40 минут.

▲ РАДИОЖУРНАЛ «КОММУНИСТ». Продолжаются отчеты и выборы в партийных организациях городов и районов области. Участники передачи — оператор п/о «Азот» г. Кемерово В. Н. Жуйко и механизатор ижморского районного объединения «Сельхозхимия» В. Е. Косташенко — ведут на страницах журнала разговор о задачах коммунистов своих трудовых коллективов в нынешнем году и на предстоящую пятилетку, обсуждают основные предсъездовские документы партии. Передача прозвучит в эфире 27 ноября в 8 часов 32 минуты.

Неделя «Театр—детям и юношеству»

ВСТРЕЧАЕМСЯ НАСТОЯЩИМИ ДРУЗЬЯМИ

Для юных новокузнечан встречи с театром — всегда праздник, но в день открытия Недели «Театр — детям и юношеству» он был особенным. Уже в фойе ребят встречала музыка из детских спектаклей, созданных в разные годы. Оживленно и радостно они обсуждали рисунки и сочинения своих друзей, которые разместились на яркой выставке «Мир театра — глазами детей». Конкурсы, викторины проводили сами ребята из городского Дворца пионеров и школьников. Юнкоры подготовили первый выпуск стенгазеты, в которой рассказали, как они готовились к просмотру спектаклей.

В этот день школьники пришли в театр не только со своими учителями, но и с родителями. Многие из них являются активными зрителями спектаклей абонемента «Мама, папа и я — театральная семья». Разговор о поднятых в спектаклях проблемах часто продолжается дома. Так искусство становится средством общения родителей и детей.

Союз со школой — давняя практика театра. В последнее время большое внимание уделяется работе с родителями. Хорошо, когда в театр идет целый класс — у ребят появляются новые общие интересы, впечатления. Вместе с тем в атмосфере коллективного посещения ребенок порой больше наделен на общение с товарищем, чем на восприятие спектакля. Сегодня же широкое распространение получает так называемый «смешанный зал», состоящий из детей и родителей...

В день открытия Недели праздник, начавшийся в фойе, продолжался на сцене. Ребята читали стихи, вспоминали высказывание В. Г. Белинского о театре, говорили об артистах как о своих духовных наставниках.

Главным событием стала премьера пьесы ленинградского драматурга В. Зимина «Чубрик» в постановке заслуженной артистки РСФСР Р. Мищенко. Школьники побывают и на лучших спектаклях для детей, родившихся на нашей сцене в разные годы: «Белоснежка и семь гномов» О. Табакова и Л. Устинова, «Сокровище Бразилии» М. Машаду, «Отцовские рассказы про войну» М. Богучарова. Старшеклассники встретятся с героями романа А. Черкасова «Хмель», пьесы А. Штейна «Квадратик неба синего». В городском Дворце пионеров и школьников состоится театральный праздник «Загадки Мельпомены», в котором примут участие актеры и режиссеры.

В программе Недели «День сельского школьника», «Праздник первоклассника», «Театральные уроки для юношества», зрительские конференции, творческие вечера.

С. БОНДАРЕВСКАЯ,
заведующая литературной частью Новокузнецкого драматического театра им. С. Орджоникидзе.

НА СНИМКЕ: сцена из спектакля «Сокровище Бразилии».

г. Новокузнецк.

«ВОДА БУДЕТ—ПОБЕЖИТ!»

Фельетон по письмам читателей

МИЛОВИДНАЯ дикторша телевидения приятно улыбнулась и предупредила: «Сейчас позднее время. Пусть ваши телевизоры и радиоприемники говорят потише — соседям вашим надо отдохнуть перед рабочим днем. Напоминаем также, что следует выключить не нужные вам сейчас электроприборы. Следует также заботиться и об экономии воды, газа».

В большинстве своем благодарный кузбасский телезритель следует доброму совету, но кое у кого простые, доходчивые слова диктора вызывают неожиданную, на первый взгляд, реакцию. Николай Михайлович Солдатченко, директор средней школы № 51 Рудничного района города Кемерово, например, пошел пить валидол. Он уже не мог спокойно слышать слово «телевизор». Еще год назад он имел глупость доверить три школьных телевизора умельцам из объединения «Кузбассстелерадиобытехника». Вундеркинды из собственной его школы предупреждали: «Не делайте этого, Николай Михайлович. Там у них то деталей нет, то схему они не могут прочитать. Давайте мы сами покумекаем в свободное от учебы время».

Не зря говорят, что нет пророков в своем отечестве: не поверил директор пророческим словам, отнес аппараты к профессионалам. И все. Как в воду канули школьные телевизоры. Вместо них директору предлагаются прямо-таки фантастические истории о сложностях, опутавших по рукам и ногам работников службы быта. В частности, как и предупреждали вундеркинды, наслышался он и про детали, единственной способностью которых, похоже, является быть постоянно в дефиците.

Как теперь воспитанникам Солдатченко последовать совету миловидной дикторши, как уменьшить звук в несуществующих телевизорах?

А что посоветовать Г. Вдовенко и З. Бабенко, в чьих письмах рассказывается о рукотворном роднике, что бьет из-под земли между 37 и 41-м домами по улице Мичурина областного центра вот уже два года? Как только телевидение начинает призывать к бережливому отношению к воде, так наши читательницы вспоминают тот родник. И ведь пытались жители улицы внять призыву с экрана, сберечь воду, но диспетчерская служба Заводского района, призванная ликвидировать такого рода аварии, не идет навстречу благим порывам, более того, по телефону 28-90-12 стали последнее время отвечать уже с раздражением: «Опять вы с Мичурина? Надоели».

Жители улицы Односторонней областного центра так же спешат поделиться с редакцией открытием — и они обнаружили новый родник. Он бурно зафонтанировал прямо неподалеку от дома № 23. Специалисты по укрощению подобных «природных» явлений на этот раз не просто не справились со своими прямыми обязанностями, но еще и проявили при этом недюжинное остроумие.

— Воды не будет — не побежит, вода будет — побежит, — глубокомысленно изрекли они и отбыли восвояси.

Впрочем, мастера от коммунального хозяйства могли бы привести пример еще более халатного отношения к своему делу. Вон по ул. Пролетарской в том же Кемерове, в доме № 15а, в квартире № 6, вода течет уже три года — и то ничего. А вот у Г. Диярovой, которая живет по проспекту Шахтеров, в квартире течет не просто вода, а вода горячая. И хозяйка тоже ведет утомительные переговоры по телефону 4-27-91 с аварийной службой по поводу слесаря, а оставшееся время тратит на ожидание все того же слесаря. Прослышав о научно-техническом прогрессе в самых различных областях нашей жизни, читательница даже хронометраж провела, фотографию так сказать своего «рабочего дня» по борьбе за экономию и бережливость в быту сделала.

По первому звонку слесарь пришел через полтора часа, но ничего не исправил. Оказалось, к его большому изумлению, что вода горячая, что она льет слишком уж сильной струей, что у мастера к тому же нет ключа от подвала! Ушел, сказав, что работы тут по сути дела минут на десять, вот с утра, дескать, и займемся этим вплотную.

Наутро диспетчер аварийной службы вежливо предупредила, что придется немного потерпеть — до обеда. Подождав до 16.00 и решив, что в это-то время любой обед кончается, Диярова позвонила вновь. На сей раз ей ответили уже с нотками раздражения в голосе: неужели непонятно, что у слесаря работа. К восьми часам вечера, поразмыслив, что кончился не только обед, но и весь рабочий день у тех, кто может сделать ремонт, Диярова и сделала небольшое открытие — добавила к текущей горячей воде немного холодной. Правда, вечером ей было неловко смотреть на экран своего телевизора, с которого ее еще раз предупреждали, что беречь воду — дело государственное.

Интересно, смотрят ли телевизор работники службы быта и коммунального хозяйства?

Б. СИНЯВСКИЙ.

Художник улыбается

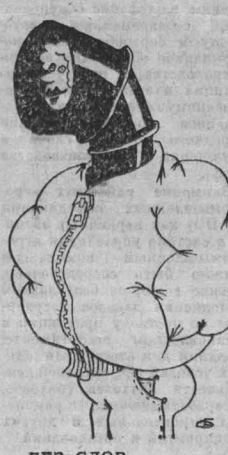

БЕЗ СЛОВ.

Рис. Б. Эренбурга.

ОБЩЕСТВЕННЫЕ ПРИЕМНЫЕ «КУЗБАССА»

Кемерово

С 10 до 15 часов прием ведут:

понедельник — Н. П. Антюфеев,

вторник — А. С. Кривов,

четверг — Л. А. Пономарева.

В среду с 15 до 17 часов принимает адвокат юридической консультации Заводского района В. П. Медведев.

Междуреченск (в помещении редакции «Знамя шахтера»).

В понедельник, 25 ноября, с 17 до 19 часов принимает И. А. Когут.

В ЧЕТВЕРГ, 28 НОЯБРЯ, С 17 ДО 19 ЧАСОВ ПРИНИМАЮТ:

в Юрге (в помещении Дома пионеров) — В. А. Разманова и Н. И. Беринков;

в Анжеро-Судженске (в помещении горэлектросети) — А. П. Костина;

в Мариинске (в помещении редакции газеты «Вперед») — М. К. Никулин.

В МИРЕ ИНТЕРЕСНОГО

ИСТОКИ ДРЕВНЕЙ ЛЕГЕНДЫ

Несколько обширных участков в дельте Волги взяты учеными под охрану: здесь обнаружены гнездовья пеликанов. Они не единственные на территории страны. Пеликаны двух видов — розовый и кудрявый — обитают на побережьях Каспийского Черного, Азовского, Аральского морей, на некоторых озерах Казахстана. Это самые крупные птицы — размах их крыльев приближается к двум метрам, а вес достигает 13 килограммов. В некоторых местах пеликаны служат людям в качестве «живых сетей» — они успешно ловят рыбу. Но есть еще одна особенность у этих удивительных существ.

В «Гамлете» Лаэрт, принося клятву отомстить врагам за убийство своего отца Полония, говорит: «Друзей его я заключу в объятья: и, жизнью жертвуя, как пеликан, отдам им кровь свою».

Шекспир включил в свою пьесу эти слова, имея в виду легендарную историю о пеликане, которому нечем было накормить птенцов. Отчаявшись, птица сильным ударом клюва разорвала себе грудь, и показались струйки крови потекли прямо в клювы птенцов.

Как символ самопожертвования, пеликан стал эмблемой донорства в ряде стран.

Специалисты - орнитологи считают, что утверждение о самопожертвовании пеликана не лишено основания. В тех редких случаях, когда удается наблюдать за птицей, кормящей птенцов, можно увидеть такую картину. Поймав рыбу в горловой мешок и прилетев в гнездо, пеликан опускает приоткрытый клюв на грудь — так птенцам удобнее доставать оттуда корм. Не очень ловкие, но сильные и всегда очень голодные, они иногда ранят кормящего до крови. Как это нередко бывает, наблюдательность человека послужила основой легенды.

(ТАСС).

Обширна программа двенадцатой Всероссийской недели «Театр — детям и юношеству».

В ходе Недели на сцене областного драматического театра им. А. В. Луначарского для школьников города будут показаны спектакли и сказки «Конек-Горбунок» П. Ершова, «Сказ о скоморохе и царе Горохе» Ю. Карабельника.

Старшеклассники увидят самостоятельные работы молодых артистов «Был выпускной вечер» А. Ремеза, «Весенний день 30 апреля» А. Зака и Н. Кузнецова и премьеру работы «Музыкальный момент» А. Александрова.

НА СНИМКЕ: сцена из «Конька-Горбунка».

Фото Н. Тарасенко.

г. Кемерово.

Футбол

НОВЫЙ ЧЕМПИОН

Чемпионом Кузбасса по футболу этого года стал, как известно, кемеровский «Технолог» — самая молодая команда, которая добилась такого успеха. За пять лет «Технолог» прошел путь от новичка до обладателя кубка и звания чемпиона области.

В 1978 году спортивный клуб Кемеровского технологического института пищевой промышленности возглавил Э. А. Шагинян. Уже в то время студенты этого вуза занимались в различных спортивных секциях, успешно участвовали в городских и областных соревнованиях, и новый председатель спортклуба много времени уделял развитию массового спорта в институте. Но у него была мечта создать в институте свою футбольную команду.

Сам Эдуард Андреевич играл в ереванском «Спартаке», ленинаканском «Шираке». С 1967 года судья республиканской категории Э. Шагинян обслуживал матчи первенства СССР. И вот он начал подбирать ребят таких же, как и он, влюбленных в футбол.

1980 год, считает тренер, стал годом рождения новой команды. Не сразу все было гладко. В «Технологе» играли не только студенты КемТИППа, но и ребята из других вузов Кемерова. Успешное выступление «Технолога» в первенстве города дало возможность попробовать силы уже в областных соревнованиях.

Упорные тренировки, преданность тренера и игроков футболу принесли свои плоды. В Кузбассе появился футбольный клуб, с которым приходилось считаться признанным фаворитам. С каждым годом «Технолог» прибавлял в мастерстве и набирался турнирного опыта.

Через три года студентов уже не считали новичками, а причисляли к коллективу, которому по плечу борьба за призовые места в областном первенстве. Но сами футболисты и их тренер понимали, что еще рано им замахиваться на такие высоты. В это время уже сформировался костяк команды — Сергей Савицкий, Павел Марьяшин, Александр Колупаев. Игроки, на которых Э. Шагинян мог полностью положиться. Еще через год заиграли в полную силу Владимир Лихачев, Владимир Крохичев, Василий Свининых, Александр Храпинский, Алексей Нагурный. Вот когда стало ясно, что создана крепкая команда, дружный коллектив: ведь теперь уже все игроки «Технолога» были студентами КемТИППа.

Перед командой были поставлены более высокие задачи — борьба за чемпионское звание. В прошлом сезоне «Технолог» к концу предварительных игр, «споткнулся» и не попал в финальную часть чемпионата: видимо, сказалась усталость от выступлений на два фронта (студенты заняли второе место в зональном первенстве ДСО «Буревестник»), да и опыта турнирной борьбы было еще недостаточно.

Но эту неудачу «Технолог» компенсировал выигрышем кубка Кузбасса-84. И вот наступил сезон 1985 года—сезон, в котором команда и тренер показали футбольному Кузбассу, что при серьезном и добросовестном отношении к любимому делу можно и горы своротить. Сезон-то у «Технолога» выдался нелегким. Успешное выступление в чемпионате Российского совета ДСО «Буревестник». В этом турнире специалисты особенно выделили игру В. Лихачева и Н. Сабанцева, которые приглашены в состав республиканской сборной команды «Буревестник».

Выход в финал кубка Кузбасса, где в упорной борьбе студенты уступили прокопьевскому «Мотору» 0:1. В групповом турнире первенства области «Технолог» не испытал ни разу горечи поражения. Очень уверенно провела команда игры в финальной пульке и за тур до окончания завоевала чемпионское звание. Опыт старожилов «Технолога» и задор молодых игроков дали тот необходимый сплав, который привел к победе.

Не только футболом единым жила команда все эти годы. При непосредственном участии игроков «Технолога» построен стадион КемТИППа со стандартным футбольным полем. Заканчивается строительство раздевалок, много труда вложили игроки под руководством своего тренера в строительство спортивного лагеря института в Подъяково. Занятия спортом не мешают ребятам успешно овладевать знаниями. Среди лучших выпускников КемТИППа называют П. Марьяшина и А. Колупаева, отличным художником и музыкантом зарекомендовал себя капитан «Технолога» С. Савицкий.

Идут годы. Ребята заканчивают институт, и на смену им приходит новое поколение. В конце этого сезона успешно защищали цвета «Технолога» первокурсники С. Ламыров, А. Носков, А. Юшкевич, А. Мишин, преподаватель кафедры высшей математики С. Н. Астраков.

Любят студенты КемТИППа свою команду, переживают за ее игру, поддерживают в трудную минуту. Не забывает о команде и администрация института. Особо отмечают ребята заботу проректора по учебной части Валентины Ивановны Сиговой.

Закончился сезон, и в честь чемпионов в институте был проведен спортивный праздник. В нарядно украшенном зале Э. А. Шагиняну и его воспитанникам были вручены грамоты, призы. Много добрых слов и пожеланий услышали в этот вечер игроки «Технолога» от своих товарищей. А впереди у нового чемпиона Кузбасса новый футбольный сезон, новые спортивные схватки и, верится, новые победы.

А. ДОБРЫНИН.

г. Кемерово.

ГАИ СООБЩАЕТ

На улицах и дорогах области складывается очень напряженная обстановка. Резко возросло количество аварий, связанных с гололедицей и снегопадами. Очередная дорожная трагедия произошла на трассе Кемерово—Ленинск-Кузнецкий. Грузовик, которым управлял шофер Гурьевского деревообрабатывающего завода В. П. Нестеров, на обледеневшей дороге занесло и развернуло поперек проезжей части. Водитель встречной «Волги» уже не успел предотвратить столкновение. Трагически оборвалась жизнь трех людей, в числе которых грудной ребенок. Еще три пассажира получили тяжелейшие травмы.

Обледеневшая трасса не прощает даже самых маленьких ошибок. Не справившись с управлением «Жигулей», врезался в грейдер автолюбитель Г. И. Каретко.

На одной из улиц Топок легковой автомобиль оказался под ударом грузовика, водитель которого не сумел предотвратить занос.

Из всех городов и районов области поступают многочисленные сигналы о подобных происшествиях. Товарищи водители! В этот сложный период проявляйте максимальную осторожность и собранность, чтобы избежать неприятностей на дороге.

Госавтоинспекция обращается к автолюбителям с просьбой на период гололедицы отложить поездки на личных машинах и воспользоваться услугами общественного транспорта.

Особую внимательность и дисциплинированность должны проявлять и пешеходы.

ПОГОДА

Гидрометбюро сообщает:

24 ноября по области днем ожидается облачность, временами слабый снег, местами метель. Ветер юго-западный 9—14, местами 15—20 метров в секунду. Температура 4—9 градусов мороза. Давление будет слабо падать, влажность существенно не изменится.

Редактор
А. В. ТРУТНЕВ.

Адрес редакции: 650630 ГСП, г. Кемерово, проспект Октябрьский, 28. Телефоны: приемной редактора 52-32-74, заместителей редактора 52-36-45, 52-52-66, ответственного секретаря 52-33-59, отделов партийной жизни 52-55-47, 52-66-22, пропаганды 52-53-23, 52-64-88, Советов народных депутатов 52-62-33, 52-63-22, культуры 52-54-23, 52-65-47, тяжелой индустрии 52-35-66, 52-51-23, 52-42-01, химической и легкой промышленности 52-39-34, 52-50-45, сельского хозяйства 52-37-33, 52-49-78, 52-44-23, строительного 52-38-23, 52-46-22, 52-45-29, 52-57-67, писем и рабселькоров 52-05-22, 52-06-01, 52-08-29, 52-07-45, 52-03-22, информации и спорта 52-47-45, 52-48-65, еженедельника «Панорама» 52-18-78, прием информации 52-34-56, иллюстрации 52-14-12, 52-25-23, общественной приемной 52-02-10, директора издательства 52-79-10, объявлений 52-69-33, бухгалтерии 52-70-10. Собственные корреспонденты: в Белове 2-29-27, Мариинске 2-31-20, Междуреченске 2-20-68, Новокузнецке 7-02-04, Осинниках 2-35-64.

1 2 3 4 5 6

Газета отпечатана высоким способом в типографии издательства «Кузбасс», 650630, г. Кемерово, пр. Октябрьский, 28. ОП 05355. Заказ № 271. Индекс 51901. Объем 2 п. л. Газета выходит 300 раз в год. Тираж 240 тыс. экз.